EL CORREO GALLEGO

DECANO DE LA PROVINCIA
Fundado en el año 1878

PRECIO: 2'00 PESETAS
Martes, 24 de Septiembre de 1963

EL FERROL DEL CAUDILLO | GENERAL FRANCO, 152 TELEFONOS: 4089 y 1388 | AÑO LXXXV | DEPOSITO LEGAL: C 7-195 | NUMERO 27.981 | SANTIAGO | PREGUNTOIRO, 29 TELEFONOS: 1427 y 1227

Castiella conversó durante 1 hora con Dean Rusk sobre las bases conjuntas

«No hay nada en concreto», manifestó al salir

NUEVA YORK, 23.— El ministro español de Asuntos Exteriores, don Fernando María Castiella ha celebrado una reunión de una hora de duración con el Secretario de Estado norteamericano, Dean Rusk. Los dos ministros han tratado de la cuestión de las bases conjuntas hispanonorteamericanas en España.

El señor Castiella, que llegó a las 15,00 horas al edificio de la Misión norteamericana en las Naciones Unidas, dijo a los periodistas al salir una hora más tarde:

«Hemos hablado, en una conversación general de todas las importantes cuestiones que van a plantearse en la Asamblea General de las Naciones Unidas. También hemos tratado de los problemas que son de interés común para nuestros países, incluyendo, naturalmente, la cuestión de las bases conjuntas hispanonorteamericanas en España».

Al insistírsele para que diese a conocer detalles sobre la discusión de la cuestión de las bases, el ministro español respondió: «No hay nada en concreto».

El acuerdo hispano-norteamericano quedará renovado automáticamente el jueves, 26 a no ser que haya sido oficialmente denunciado por alguna de las partes.

En dichos círculos se cree posible que el Gobierno español esté utilizando la cuestión de la renovación de este acuerdo como arma para conseguir mayor voz en los asuntos relativos a la Organización del Tratado del Atlántico Norte y a la alianza occidental en general.

Se cree que Rusk puede haber aprovechado la reunión para asegurar al ministro Castiella que los Estados Unidos van a dar más prestigio al estatuto de España cerca de la O.T.A.N., y también dar a España el equipo militar necesario para sustituir al anticuado.

Sobre este asunto no se ha podido averiguar nada en los círculos allegados al Departamento de Estado. Dicho Departamento no ha hecho ninguna declaración sobre la entrevista Cstiell-Rusk.

Es interesante el hecho de que el ministro español haya estado reunido con Rusk todo el tiempo que el secretario de Estado norteamericano había previsto para estar con el diplomático español. **El ministro peruano de Asuntos Exteriores, que iba a ser recibido por Rusk, hubo de esperar unos minutos para que saliese la delegación española. (Efe).**

DEAN RUSK SATISFECHO DE LA ENTRVISTA CON CASTIELLA

NUEVA YORK, 23.— El secretario de Estado, Dean Rusk, después de su entrevista con el ministro español de Asuntos Exteriores don Fernando María Castiella, ha indicado a algunos funcionarios de su Departamento que se sentía muy animado con respecto a las perspectivas del Tra-

(Pasa a segunda página)

Después de cinco días sin agua

BILBAO. --- Ante la importante avería causada en la conducción de aguas a Bilbao ha habido que recurrir a la ayuda de helicópteros norteamericanos de la base europea en Alemania de Mannheind que junto con otro español colaboran en la reparación de la tubería de agua rota el pasado día 10 por un desprendimiento de tierras lo que ha reducido el suministro de la ciudad desde 1.300 litros por segundo a 300 durante sólo cinco horas al día. En la foto: Uno de los helicópteros transporta una pieza de la tubería (foto superior), mientras que la tripulación de otro de ellos estudia con las autoridades y técnicos el trabajo a seguir.

(Foto Europa Press).

El Ministro del Aire salió para EE. UU.

Invitado por las fuerzas armadas norteamericanas

MADRID, 23. — El ministro del Aire, teniente general Lacalle, salió con dirección a los Estados Unidos a las 3'10 horas de la tarde, acompañado de su esposa. El motivo de su viaje es una invitación de las Fuerzas Armadas estadounidenses al Ministro, que permanecerá en aquel país hasta la primera decena de octubre.

Fué despedido en el aeropuerto de Barajas por el Vicepresidente del Gobierno, capitán general Muñoz Grandes, y los ministros de Marina, almirante Nieto Antúnez, y del Ejército, teniente general Martín Alonso; subsecretario del Aire y alto personal del Departamento, así como el jefe de la Región Aérea Central, jefe de la Misión Militar de los Estados Unidos en España y agregado aéreo de la Embajada de dicho país.—Cifra.

FRANCO recibe al Ministro alemán de transportes

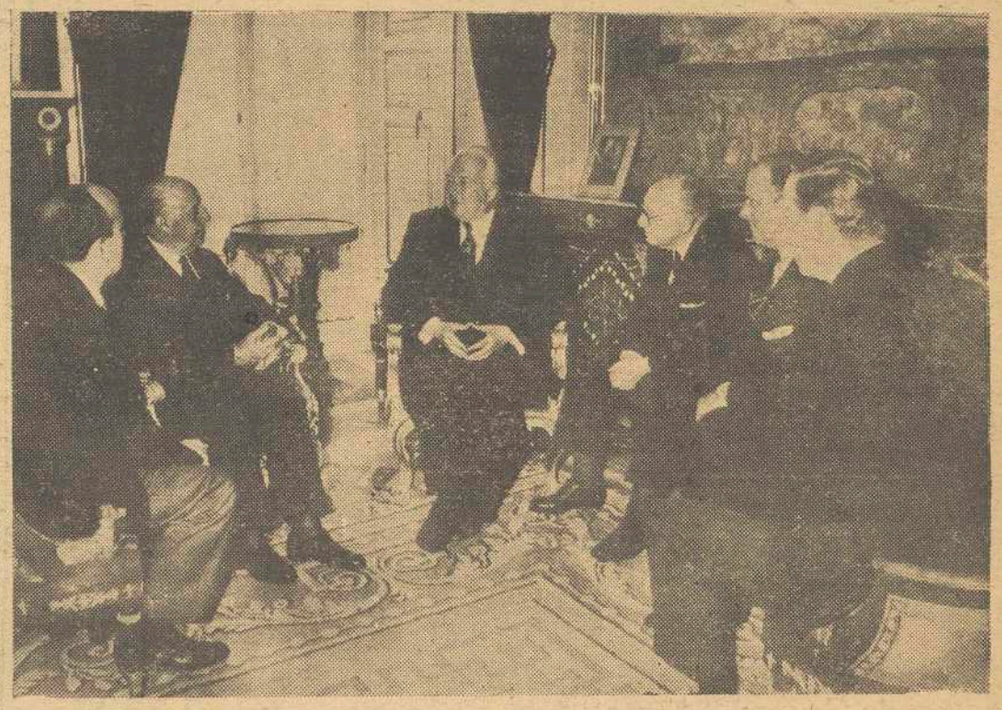

MADRID. --- En el Palacio de El Pardo, el Jefe del Estado Generalísimo Franco, ha recibido en audiencia especial al ministro de Transportes de Alemania Occidental doctor H. Chritoph Seebohm, al que acompañaban los ministros españoles de Obras Públicas e Información y Turismo, señores Vigón y Fraga, respectivamente. En la fotografía, un momento de la audiencia. --- (Foto Europa Press).

«NO VAN A TOMAR TE»

Marcharon a Vietnam del Sur el Secretario de Defensa y el Jefe del Estado Mayor norteamericano

WASINGTON, 23. — El secretario de Defensa de los Estados Unidos, Robert Macnamara y el general Maxwell Taylor, comandante en jefe del Estado Mayor Conjunto Norteamericano, han partido hoy para el Vietnam del Sur con el fin de revisar, sobre el terreno la campaña militar que el Gobierno de Saigón lleva a cabo contra las fuerzas comunistas del Viet-Cong, en aquel país asiático.

Poco antes de su salida, el ministro y el general departieron con el Presidente Kennedy.

Ya en el aeropuerto, Macnamara manifestó a los periodistas que una de las materias que sería objeto de la atención de ambos altos comisionados será la de comprobar "si las operaciones militares han sido afectadas ,de modo adverso, por el descontento de las últimas semanas".

El titular de la cartera de Guerra dijo seguidamente que no pretendía suscribir ninguna conclusión "a priori" acerca de la misión que le lleva al Lejano Oriente y respondió "categórica y terminantemente que "no" cuando fué interrogado por un reportero si su viaje al Vietnam del Sur indicaba un empeoramiento de la situación militar en aquella nación del Sudeste de Asia.

Por otra parte, la partida de los dos altos dignatarios norteamericanos ha tenido amplia repercusión en la Prensa de los Estados Unidos, que, algunas veces, ha hecho a este respecto comentarios sujetos a controversias.

Por ejemplo, el periódico "The Baltimore Sun", de Baltimore, insinúa en su número presente, en un artículo editorial, que la decisión del primer magistrado de enviar al Vietman del Sur a Macnamara y al comandante en jefe del Alto Mayor, "refleja la profunda división que existe en las altas esferas norteamericanas sobre cómo dirigar la guerra que se está librando allí".

El citado rotativo agrega en este artículo que el secretario de Defensa "no se va al Sudeste de Asia a tomar té, sino a verificar si la ayuda norteamericana es efectiva y se emplea apropiadamente y si ésta infunde esperanzas de ganar esa guerra".—Efe.

Misacantanos

Dos capitanes de Artillería

ZARAGOZA, 23. — Esta mañana, en la iglesia de la Compañía de Jesús, han cantado su primera misa, conjuntamente, dos padres jesuitas que anteriormente fueron capitanes del Arma de Artillería, los PP. Ignacio Cavero Caro y Mariano Fuentes Sánchez, los dos miembros de conocidas familias de esta capital. Fueron apadrinados por sus respectivas madres y por el Capitán General de la V Región Militar, teniente general Alonso, que fué coronel Jefe de Estudios de los misacantanos en la Academia General Militar, y por el General Jefe de Artillería de la región, don Mariano Lasala Milleruelo. Actuaron como acólitos durante la celebración del santo sacrificio compañeros de promoción de los nuevos ministros del Señor.

En el presbiterio figuraban atributos del Arma de Artillería.

Tres monjas, ahogadas en un convento de Eibar

Fueron sorprendidas por una tromba de agua, estando en la cocina

EIBAR (Guipúzcoa), 23. — Una tromba de agua que ha descargado sobre el pueblo de Zaldívar (Vizcaya) ha provocado una fuerte inundación que afectó al convento de las Madres Carmelitas Descalzas, donde perecieron ahogadas tres monjas, sorprendidas por la inundación en la cocina del convento, situada en los bajos del edificio. Las víctimas son la madre María Joaquina, de 66 años, natural de Vidaina (Guipúzcoa); la madre María Lourdes, de Bilbao, de 30 años,

(Pasa a segunda página)

Visitan EL PLAN BADAJOZ

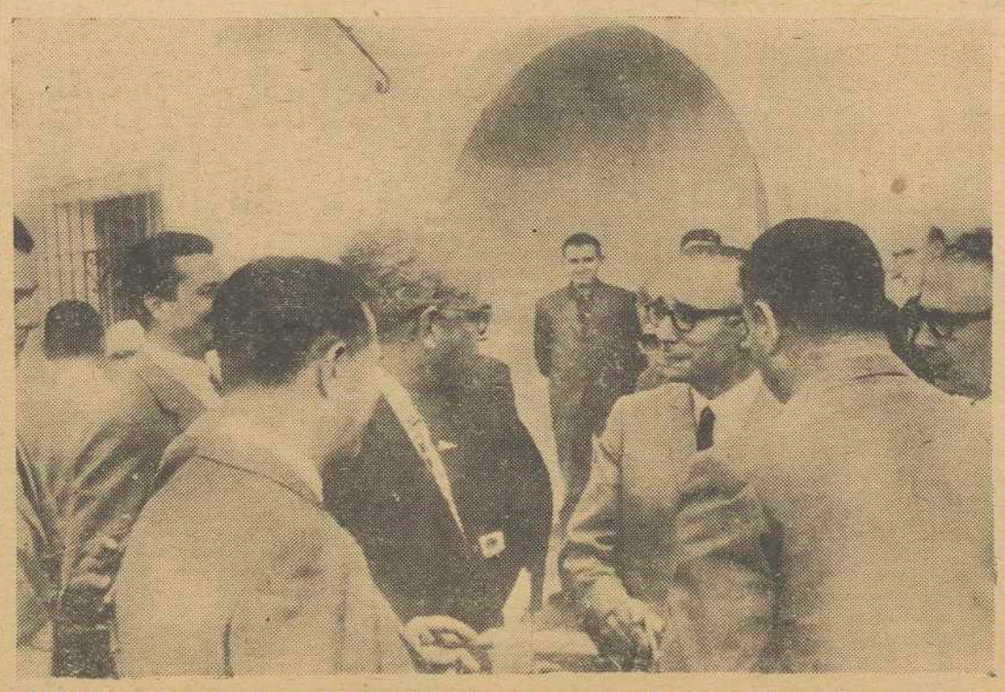

BADAJOZ. --- Para realizar una detenida visita a los regadíos del Plan Badajoz, llegaron a esta ciudad los ministros portugueses de Agricultura y de Obras Públicas, los cuales fueron acompañados por autoridades españolas e ingenieros durante el recorrido. --- (Foto Europa Press).

PARQUE BREOGÁN
HOY, martes, de tarde
GRANDIOSO BAILE-ASALTO
(Entrada gratuita) en homenaje a la juventud ferrolana
Juventud: BREOGAN os espera
Reservado el derecho de admisión

Biblioteca de Galicia

ULTIMATUN DE BOSCH

Bombardearán el Palacio Presidencial de Haití si no cesa el cañoneo del territorio dominicano

SANTO DOMINGO (República Dominicana), 23. — Granadas disparadas por cañones haitianos han caído en territorio dominicano, obligado a las autoridades de este país a evacuar una población fronteriza. Por su parte, el régimen del Presidente Bosch ha amenazado con bombardear el palacio presidencial de Puerto-Príncipe, a menos que cesen inmediatamente estas hostilidades por parte de los haitianos.

Se cree que los obuses que han hecho explosión en el territorio de Santo Domingo fueron disparados por las baterías artilleras que dirigen su fuego contra las posiciones de los insurrectos haitianos, establecidas en la zona limítrofe con la República Dominicana.

Emisiones radiofónicas dominicanas, sintonizadas en Miami, han dado cuenta de que el Gobierno del Presidente Bosch ha advertido al de Haití que aviones militares dominicanos bombardearán el palacio presidencial de Puerto-Príncipe si no cesara el cañoneo en el "término de tres horas". El ultimátum dominicano ha sido pronunciado a las 17.000 (hora española).

Por otra parte el Gobierno dominicano ha ordenado la evacuación de la ciudad fronteriza de Dajabon. Se ha considerado que las autoridades haitianas tratan de batir a las partidas inti-gubernamentales en esta zona, y que, al ser derrotadas huyeron hacia el territorio dominicano a través de estas áreas fronterizas.

Asimismo, el Presidente de la República Dominicana, Juan Bosch, ha convocado una reunión de embajadores cerca de su patria de los demás países hispanoamericanos con el fin de darles cuenta de la situación que, de pronto, se ha provocado entre los dos Estados que comparten el territorio geográfico de la antigua isla de la Española.

De fuentes allegadas a a Presidencia, ha rascendido que Bosch pretende confirmar su ultimátum a las autoridades de Haití a través de la Organización de Estados Americanos.

El bombardeo de la artillería haitiana se ha centrado en una comarca limítrofe de la zona de Juana Méndez. — Efe.

Monta guardia junto a su cámara acorazada el embajador británico, en Yakarta

Querían violentarla unos funcionarios indonesios

YAKARTA (Indonesia), 23. — El embajador británico en Indonesia Andrew Gilchrist, ha corrido a las ruinas de la Embajada inglesa y se ha plantado dispuesto a permanecer todo el tiempo que sea necesario, frente a una cámara acorazada que encierra importantes documentos secretos para evitar los intentos que parece hacen algunos funcionarios gubernamentales indonesios para violentar la entrada y apoderarse de los documentos.

Policías y soldados indonesios trataron de impedir que el embajador penetrara en el quemado edificio, pero el diplomático eludió a los guardias y se dirigió al segundo piso donde se encuentra la cámara acorazada. Desde allí llamó a otros diplomáticos y acudieron rápidamente el embajador canadiense, el de Australia, dos agregados militares de la Embajada norteamericana y el embajador francés.

En el segundo piso de la Embajada, el embajador británico dijo a los periodistas que el Gobierno indonesio había tratado de impedirle la entrada en su propia Embajada, sobre la cual, inexplicablemente, todavía ondeaba la bandera indonesia, izada por las turbas asaltantes. — Efe.

PROHIBIDO VENDER PETROLEO INDONESIO A LA FEDERACION MALASIA

El Gobierno indonesio ha ordenado a las compañías nacionales y extranjeras petrolíferas que no embarquen ni vendan petróleo o cualquiera de sus derivados a la Federación Malasia, según informa la agencia oficial de noticias indonesia "Antara". — Efe.

Inauguración del curso, en el Consejo de Estado

MADRID, 23. — El Consejo de Estado celebró esta mañana la inauguración del curso. El acto fué presidido por el presidente del alto Cuerpo Consultivo, Conde de Vallellano. El secretario dió lectura a la memoria que comprende la labor del Consejo de Estado en los doce últimos meses y después el Conde de Vallellano pronunció unas palabras en las que destacó la labor desarrollada por el organismo y la trascendencia de la misma. Terminó con unas palabras de recuerdo para los consejeros fallecidos, Dr. Pérez Platero, arzobispo de Burgos; general Sáenz de Buruaga y Marqués de Barzanallana. — Cifra.

CARTA DE SAO PAULO

Ejemplares de un periódico comunista quemados en la calle

POR PUBLICAR UNA CARICATURA DE LA PATRONA DEL BRASIL

SAO PAULO. — En la Plaza de la ciudad de Aparecida se han quemado varios ejemplares del periódico de la tarde "Ultima Hora" y lo mismo se ha repetido en otras comarcas de distintos Estados brasileños de Sao Paulo y Minas Gerais. Sobre las autoridades llueven telegramas de protesta y la radio de la Basílica de Nuestra Señora de la Aparecida declara que un periódico comunista insultó a la Patrona del Brasil.

En efecto, "Ultima Hora" ridiculizó la visita de los jugadores de los dos grandes clubs de fútbol de Sao Paulo habían hecho a la Basílica Nacional de Ntra. Señora, el Santos y los Corintios, cuando el caricaturista Octavio Oliveira dibujó entre los símbolos de los clubs, una imagen deformada de a Virgen de Aparecida, haciéndola semejante a la figura de una hechicera de un culto espiritista.

La ciudad, sede del Santuario, reaccionó con una gran indignación al llegar los primeros ejemplares desde Sao Paulo. A las dos de la tarde se detuvieron las actividades normales: cines, tiendas y comercios cerraron, la Alcaldía y el Municipio suspendieron el trabajo y el Prefecto Solón Pereira decretó luto de tres días.

Los vecinos se organizaron en bandas para recoger los ejemplares en Aparecida y en los pueblos vecinos y los quemaron en plazas y calles. Se improvisó una caravana con dos autobuses, veinte automóviles y decenas de motos, con un total de 300 personas, y el Prefecto a la cabeza, que llevó la Imagen de la Virgen a Sao Paulo. La caravana, en la que figuraban autoridades, varios diputados y empleados municipales, se dirigió al Palacio del Gobernador, quien ha prometido realizar una investigación. "No podemos tolerar —declaró— que se ataque la fe de nuestro pueblo".

Millares de brasileños desfilaron por la catedral del crepúsculo a a madrugada de la fiesta de la Natividad para rendir a la Virgen de la Aparecida, llevada allí en procesión desde su Santuario, un acto de desagravio.

Se afirma que se han recibido más de siete millones de telegramas y cartas de todo el país. 50.000 personas esperaban en la plaza de la Catedral para recibir a la venerada imagen con cánticos y rezos.

La procesión, presidida por el Obispo auxiliar de Sao Paulo, Monseñor Antonio Ferreira Macedo, tardó varias horas en hacer el recorrido hasta Sao Paulo pues la carroza, un carro de bomberos adornado con banderas del Brasil, se veía detenida constantemente por los fieles en la carretera. A la entrada de los pueblos había alfombras de flores y una lluvia de papel picado saludaba el paso de la Virgen. Poco antes de llegar a Sao Paulo, un helicóptero lanzó sobre la imagen pétalos de rosas.

Entre otros actos de desagravio figuraba un desfile militar en Santo Tomé, Sao Paulo y una misa en la catedral de Río.

("Prensa Asociada").

Rápida mejoría de Solís

MADRID, 23. — El ministro secretario general del Movimiento, don José Solís, continúa su rápida mejoría después de la operación que le fué practicada hace unos días, según ha manifestado el doctor Barros que practicó la intervención.

Son muy numerosas las personas que se han interesado por el curso de la enfermedad del Ministro, que ha agradecido vivamente estas muestras de afecto. Aunque no puede recibir visitas por prescripción facultativa, ha despachado algunos asuntos con sus colaboradores. — Cifra.

VENTANA AL MUNDO

Por PANURGO

GOLPE DE ESTADO EN COSTA DEL MARFIL

Cuando hace tiempo Senegal fué escenario del pretendido golpe de Estado de Manadou Dia, y Togo fué marco sangriento del asesinato de Sylvanus Olympio, se rumoreó que era inminente un movimiento en la Costa de Marfil para derribar a su Presidente y "Premier", Félix Houphouet-Boigny. En ninguno de los dos casos surgió el golde de Estado. Pero, inesperadamente, en enero último se practicaron numerosas detenciones en Abidcham, capital de la Costa del Marfil, entre ellas, ministros y diputados, bajo la acusación de preparar la muerte del Presidente de la República.

Ahora, Houphouet Boigay acaba de interrumpir un largo viaje por Europa y Africa, con fines principalmente comerciales, regresando a su país, al objeto de yugular otra intentona antipresidencial. Todas estas vicisitudes que está experimentondo Costa del Marfil, con los varios atentados que se preparaban contra la vida de Houphouet han dado origen a que se le llame "De Gaulle africano".

El precipitado regreso del Prestdente a Abidchan, ha sido marcado con unas medidas severísimas, pues ha coincidido con la publicación de una sentencia del Tribunal de Seguridad del Estado, en la que se condena a muerte a diecisiete inculpados del frustrado complot de enero del corriente año.

No es fácil comprender a primera vista la situación existente en Costa de Oro, que, en una superficie territorial de 274.122 kilómetros cuadrados, tiene 3.300.000 habitantes (de ellos, 17.000 son europeos). Colocada a manera de cuña entre Liberia y Guinea, de un lado y Ghana por otro, Costa de Marfil está formada por una faja de costa llana que va elevándose gradualmente hacia el Norte, para constituir una amplia meseta, ondulada con montañas y colinas, regada por los ríos Banama y Sassandra y los tributarios superiores del Niger y del Volta.

Interesa resaltar los recursos económicos de Costa del Marfil, pues es necesario para la comprensión del panorama vital de este país de Africa Occidental. Es el cuarto productor de café en el mundo y, el quinto, en cacao. Produce también algodón, caucho, bananas, piñas y, en general (excepto arroz) todos los alimentos para su consumo interno. Exporta asimismo diamantes y cuenta con carreteras (10.000 kilómetros) y caminos de hierro (625 kilómetros de F. C.), que unen la capital (Abidchan) con Port Bouet, cuyo puerto está considerado de categoría internacional.

Motivado a estas circunstancias, ocupa Costa del Marfil el principal lugar en el "Corseil de l'Entente", integrado por las repúblicas de Dahomey, Alto Volta y Niger.

Indiscutiblemente, el nivel de vida del pueblo de Costa del Marfil es muy superior al de sus países vecinos. En este clima poco propicio a las conmociones sociales, en razón a su próspera economía y estabilidad financiera, ¿cómo se explican esas conmociones que nada menos que llevan aparejadas multitud de sentencias de muerte Al igual que otros países africanos, que fueron colonias francesas por ejemplo el reciente golpe de Estado que costó la Presidencia del Congo, a Fulbert Youlou) se presentan dos cuestiones de acusadas consecuencias: la africanización y las estructuras sociales a las que se les denomina por algunos autores, "pseudo - coloniales". La africanización no se realiza con la eficacia que desean los militares, en razón a los compromisos adquiridos por los gobernantes con las antiguas potencias coloniales. Por otra parte, los mejores sueldos de los europeos (muchos de ellos técnicos) en las empresas de capitales mixtos, frente a los de los indígenas, provoca en éstos un clima propicio al descontento (pese a su elevado nivel de vida, en comparación con otros países africanos) que consideran se resolvería con una amplia reforma de las estructuras sociales imperantes en la actualidad; de ahí, la inseguridad de los gobernantes en las nuevas naciones africanas, y, por tanto, la inquietud y temores del Presidente Houphouet Boigny.

Consejo de Guerra

Contra dos acusados de colocar artefactos en dos oficinas de «IBERIA»

MADRID 23. — Hoy han comparecido ante un Consejo de Guerra, Manuel Borrego López y Juan Salcedo Martín, convictos y confesos de haber colocado en distintos puntos artefactos explosivos, entre ellos en las oficinas de la Compañía «Iberia» en Valencia y Roma, a finales de 1962 y principios de 1963, que produjeron desperfectos al estallar. Ambos procesados reconocieron que estaban relacionados con las llamadas Juventudes Libertarias en Francia, de cuya organización recibieron instrucciones para la colocación de los petardos que les fueron entregados por elementos pertenecientes a la citada agrupación anarquista.

El fiscal solicitó para ambos acusados penas de reclusión. La sentencia no será firme hasta su aprobación por la autoridad judicial competente. — Cifra.

TITO, EN SANTIAGO DE CHILE

SANTIAGO DE CHILE, 23.— El presidente Tito, de Yugoslavia, ha llegado a esta ciudad, procedente de Brasil, para una visita oficial de cinco días a Chile. — Efe.

CASTIELLA...

(Viene de primera página)

tado de las bases conjuntas hispano-norteamericanas con el Gobierno Español.

En círculos oficiales se dice que Rusk y su colega español también trataron de las relaciones oriente-occidente y de ciertas cuestiones planteadas ante la actual Asamblea General de las Naciones Unidas.

Es posible que Rusk y el señor Castiella vuelvan a reunirse antes del jueves, que es el día en que expira el acuerdo hispano-norteamericano. (Efe)

Tres monjas...

(Viene de primera página)

y la madre Dolores de 61 años de Alzo (Guipúzcoa).

A cincuenta metros del convento, se halla situado un sanatorio psiquiátrico femenino donde están internadas cuatrocientas enfermas. Allí el agua alcanzó metro y medio de altura, causando serios destrozos, pero sin que se registraran desgracias personales.

Como consecuencia de esta tromba de agua, la línea del ferrocarril entre Eibar y Bilbao ha estado cortada durante tres horas.— Cifra.

La proposición de Golwater rechazada por el Senado de Estados Unidos

Condicionaba la aprobación del tratado nuclear a la retirada de los rusos de Cuba

WASHINGTON 23. — El Senado ha rechazado por 77 votos contra 17, la propuesta de aplazar la entrada en vigor del tratado de prohibición parcial de pruebas nuclears hasta que la URSS retirase las fuerzas que tiene en Cuba, así como el armamento atómico que allí hubiese llevado.

El senador Barry Goaldwater uno de los dirigentes del partido republicano, había propuesto esta reserva al voto de ratificación, del tratado que se celebrará mañana martes y que desde ahora ya tiene asegurados más de los cuatro quintos de los votantes, cuando ya una mayoría de dos tercios sería suficiente.

Durante su intervención, el senador Goldwater, generalmente considerado posible candidato de los republicanos a la Casa Blanca, exhortó a sus colegas a exigir como precio de su ratificación del tratado de la retirada de las fuerzas soviéticas en Cuba.

El presidente de la Comisión de Asuntos Exteriores, William Fulbright, declaró que tal condición sería considerada inadmisible por los soviéticos. El republicano Jacob Javits señaló por su parte que la reserva sugerida por el senador Goldwater echaría por tierra el tratado y que la URSS podría exigir en contrapartida que tal condición, caso de aceptarla, la retirada de las tropas norteamericanas de la Alemania Occidental.

La proposición del senador Golwater fué finalmente rechazada por 77 votos contra 17. Así ha desaparecido el último obstáculo a la votación para ratificarlo, que deberá celebrarse mañana. — (Efe.

EL TRATADO TRIPARTITO DE MOSCU, SUSCRITO POR CIEN PAISES

WASHINGTON, 23. — El número total de gobiernos que han suscrito con su firma el tratado tripartito de Moscú, de supresión parcial de pruebas nucleares, ha llegado a cien con la adhesión de la República Malgache a este pacto anti-atómico, afectuada hoy.

Noventa y cinco naciones habían firmado hoy hasta ahora en Washington. Los otros cinco son: las tres «potencias originales» —la Gran Bretaña, Estados Unidos y la URSS—, que signaron el convenio en Moscú el cinco de agosto próximo pasado y otros dos estados que no están reconocidos por el Gobierno nortemericano: la República democrática alemana, de régimen comunista, y la Mongolia Exterior, también marxista, cuyos representantes suscribieron el tratado tripartito en Moscú. (Efe).

El tiempo, en España

Empeoramiento, en Galicia

MADRID, 23.— Información general: Durante la noche se registraron precipitaciones en general débiles en el Cantábrico, Galicia, cuenca del Duero y puntos del sistema central, y moderadas en la cuenca del Ebro. Por el día las precipitaciones han sido muy débiles y dispersas en Galicia, y de distribución muy irregular en las restantes regiones citadas.

Predicción para el día 24: En el Sur y Este del Mediterráneo cielo poco nuboso. En el resto, cielo parcialmente nuboso. Durante el día se iniciará un empeoramiento en Galicia, que más tarde se extenderá al Cantábrico y Duero, alcanzando el centro y cabecera del Ebro, a última hora. Descenso de temperatura en las últimas horas del día de mañana.

Temperaturas extremas de España: Máxima de 32 grados en Murcia; mínima de 6 grados en Albacete.

Extremas de Madrid: Máxima de 23'4 grados a las 14 horas, y mínima de 15'7 grados a las 18 horas. — Cifra.

Visitará EE. UU. el Cardenal Primado de Polonia

BOSTON, 23 — La archidiócesis católica de Boston ha confirmado que el Cardenal Stefan Wyszynski, de Polonia ha sido invitado a visitar los Estados Unidos por el Cardenal James Cushing, de Boston.

Un portavoz ha dicho que no se han formulado planes definidos para la visita, pero que se espera que el Cardenal polaco se traslade primero a Boston y luego a otras ciudades deNorteamérica.

El Cardenal Cushing se trasladará a Roma en la semana en curso para asistir a las sesiones del Concilio Ecuménico en el Vaticano. — Efe.

Un matrimonio de Alemania Oriental escoge la libertad

REVEMUENDE (Alemania), 23. La policía alemana ha confirmado que tres alemanes del sector oriental han escogido la libertad y lograron fugarse a lo largo de la costa del Mar Báltico.

Los tres refugiados Martin Helms, inspector deportivo, su esposa Bettina, de 29 años de edad su hija Kisrten, fueron trasladados a puerto por una lancha de servicio de guardacostas de la Alemania Occidental, (Efe).

Anúnciese en EL CORREO GALLEGO

EL MUSEO MACABRO

La policía de Munich muestra las cartas

UN TALLER DE FALSIFICACION DE BILLETES DE BANCO

MUNICH. -- (Por Fritz Wahl Especial para EL CORREO GALLEGO).

Una vez por año la política de Munich presenta pruebas de su trabajo, mostrando sus cartas. Durante una semana los policías de la capital bávara exponen lo que normalmente sólo se conoce, sin pormenores, por las noticias publicadas en los periódicos. El parque de exposiciones en la Theresienhöhe, en Munich un poco encima de la célebre Theresienwiese, donde se realizan las "Fiestas de Octubre", se transforma entonces en un museo criminal extremamente original. Los objetos expuestos no están en vitrinas, sino al alcance del público. Entre ellos se encuentra una prensa de billetes falsos que estuvo en servicio hasta que la policía puso término a este aumento de la circulación fiduciaria. Durante la exposición, tanto adultos como niños pueden utilizar la prensa. Por motivos de seguridad, se sustituyó la placa de los billetes falsos por una placa sin valor.

En otras secciones se presentaron pruebas de la imaginación de los criminales. Se ven, por ejemplo, dos cubiertas de lana dobladas de tal manera que se cree que son cuatro. Un agente de la policía criminal explicó una treta delante de una mesa de ruleta, anunciando al público en qué número la esfera caería. Es evidente que la mesa de juego estaba preparada. También se mostraron naipes marcados y un juego de dados con el cual se juega siempre un "seis". Los dados eran huecos y estaba "preparados" con una gota de mercurio.

En la sección de instrumentos utilizados para crímenes se vieron numerosas armas de toda clase, algunas de ellas construídas por los mismos criminales. Un ladrón asesino, impedido a última hora de utilizar su arma, construyó un amortiguador de ruidos para su pistola, empleando para ello una hoja de latas de sardinas. Uno de los objetos macabros de la exposición fué una "silla eléctrica", en la cual un loco quería "ejecutar" sus víctimas. Felizmente, fué preso antes de la primera "ejecución".

Demostróse al público, además, cuánto trabajo minucioso es necesario para esclarecer un crimen: exámenes microscópidos, rayos violetas o análisis químicos complicados fueron demostrados en laboratorios instalados en la exposición. Además de la policía de Munich, los colegas de la policía militar americana, la guardia de las fronteras alemanas y los empleados de la aduana presentaron ejemplos de tentativas de contrabando.

La exposición de la policía, realizada todos los años, tiene por finalidad patentizar al público que se pueden combatir los criminales con éxito sólo conociendo exactamente sus métodos.

Anúnciese en LA NOCHE

Mons. Conway, nuevo Primado de Irlanda

ROMA.— Para suceder al cardedenal Jhon D'Alton, recientemente fallecido, el Papa Pablo VI ha nombrado Arzobispo de Armagh y Primado de toda Irlanda al doctor William Conway, hasta ahora obispo titular de Neve y auxiliar de Armagh.

Mons. William Conway nació el veintidos de enero de 1.913 en Belfast, en la diócesis de Down y Connor. Ordenado sacerdote el 20 de junio de 1937, fué vicepresidente del Patrick College en Maynooth, donde enseñaba Teología Moral y Derecho Eclesiástico cuando fué promovido el 31 de mayo de 1958 obispo titular de Neve y auxiliar del Cardenal D'Alton, arzobispo de Armagh. Recibió la consagración episcopal el 27 de julio de 1958.— (PA)

Anúnciese en LA NOCHE

BUQUES DE LA ARMADA EN AVILES

AVILES, 23. — Entraron en puerto los dragaminas «Miño», «Odiel», «Sil», «Turia», «Almanzora» y «Guadalhorce», la fragata «Hernán Cortés» y el remolcador de altura «R. A. 1». Todos ellos componen la tercera escuadrilla que mañana iniciará maniobras navales de sembrado y rastreo de minas en el canal de entrada del puerto y ría de Avilés. Las maniobras durarán quince días y se inician mañana. Los ejercicios comenzarán a las ocho de la mañana para finalizar a las cuatro y media de la tarde. — Cifra.

AUCKLAND (Nueva Zelanda), 23. — Un equipo de médicos ha conseguido con pleno éxito, hacer una transfusión de sangre prenatal; es decir: a un niño todavía en el vientre maternal. Es la primera operación de esta clase que se realiza en el mundo y el sistema puede contribuir a salvar la vida de muchos bebés antes de nacer, cuyo grupo sanguíneo sea incompatible con el de la madre gestante.

Biblioteca de Galicia

ALMANAQUE

SANTORAL

Martes, 24 de Septiembre
Ntra. Sra. de la Merced.
Sale el Sol a las 6,4
Se pone a las 18,10

CUPON DE CIEGOS

En el sorteo celebrado ayer resultó premiado el núm. 651

PROGRAMA DE LA T V

Antes de elegir su televisor consulte en DAVIÑA

MARTES, 24 DE SEPTIEMBRE

PROGRAMA DE SOBREMESA

AVISO: Existe la posibilidad de que TVE retransmita esta tarde la corrida de toros que tendrá lugar en la Monumental de Barcelona, con motivo de las fiestas de la Merced. Rogamos a ustedes que esten atentos a la información que les será facilitada a través de la pantalla.

2,00: Carta de ajuste.
2,15: Presentación
2,17: Mundo insólito.
2,30: Panorama.
2,45: Plaza de España.
3,00: Telediario (Primera edición)
3,25: Cotizaciones de Bolsa.
3,30: Las aficiones.
3,45: La aventura de la música.
4,15: Final del programa de sobremesa.

PROGRAMA DE NOCHE

7,45: Carta de ajuste.
8,00: Presentación.
8,04: No se quede sin saberlo.
8,30: Sospecha.
9,25: El tiempo.
9,30: Telediario.
9,45: Foro TV.
10,10: Erase una vez.
10,40: Ajedrez fatal (telefilm seriado)
11,35: Telediario (última edición)
11,50: Estrellas en 625 líneas.
12,00: Despedida. Meditación.
12,15: Cierre.

CRUCIGRAMA

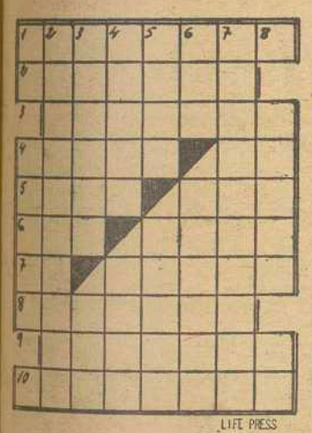

LIFE PRESS

HORIZONTALES: 1.— Cosilla de tertera (pl.) 2.— Unicras. 3.— Recosan la ropa. 4.— Curan con sal. Repetido: falto de gracia. 5.— Género de crustáceos que viven en los charcos. (al rev.) Río de la Siberia. 6.— Flor heráldica. Estado brasileño. 7.— Infusión. Hacer ruido. 8.— De doce en doce meses. 9.— Máquinas textiles. 10.— Regularáse.

VERTICALES: 1. — Numero romano. Brinca. 2.— Andrajosa. 3. Utilícelos. Plural de letra. 4.— Ciertos moluscos. Aposento. 5.— Existían. Diceso de cierta estrella. 6.— Yunque pequeño. Modal. 7.— Aconsejases. 8.— Observar. Símbolo químico.

SOLUCION AL ANTERIOR

HORIZONTALES: 1— Capullos. 2— Acusáis. 3— Orarías 4— Abila. Da. 5— Rata. Mal. 6— Ara. Remo. 7— Id. Soler. 8— Salasen. 9— Delante. 10— dadilaeR.

VERTICALES: 1— Ca. Arais. 2— Acobardada. 3— Purita. leD. 4. Usala. Salí. 5— Lara. Rosal. 6— LII. Molena. 7— Osadamente. 8— Salor. Er.

PREUNIVERSITARIO

Queda abierta la inscripción de matrícula en el COLEGIO RAPARIZ (legalmente reconocido de Grado Superior).

Igualmente se admiten alumnos para los restantes cursos de Bachillerato.

Se advierte que por ser el número de plazas limitado, la admisión se hará por riguroso orden de solicitud.

Anunciándose incrementará sus ventas y su negocio prosperará. Nuestra sección de ANUNCIOS POR PALABRAS satisfará sus deseos.

I Curso de Teología Pastoral

MADRID. — En la Cripta de la Basílica Pontificia de San Miguel ha comenzado sus tareas el I Curso de Teología Pastoral organizado por el Convictorio Sacerdotal de San Miguel, obra corporativa del Opus Dei. Asisten al mismo ciento ochenta y cinco sacerdotes de todas las diócesis españolas. Presidió la primera reunión el Obispo Vicario Capitular de Madrid - Alcalá Dr. Lahiguera, al que acompañaban don Amadeo de Fuenmayor y don Benito Bradinas. La primera lección del curso fué pronunciada por don Amadeo Fuenmayor sobre el tema "Naturaleza de la dirección espiritual" En la foto, un momento del acto — (Foto EUROPA PRESS)

Capital de la Provincia

La nueva emisora de Radio Nacional funcionará normalmente el miércoles

LA CORUÑA. (De nuestra Delegación).

Se han producido averías en la nueva emisora de Radio Nacional de España en La Coruña. Según nos dicen del citado Centro, no habrá programas hasta pasada toda la jornada del martes. Se confía en que el miércoles Radio Nacional funcione normalmente.

LAS SOLICITUDES DE INSCRIPCION EN EL REGISTRO DE PERIODISTAS

A las doce de la noche de ayer, lunes, 23 de septiembre, finalizó el plazo de presentación de solicitudes para la convocatoria del Ministerio de Información y Turismo de conceder la inscripción en el Registro Oficial de Periodistas a aquellas personas cuyas condiciones así lo exijan. En la Delegación provincial del Ministerio en La Coruña se recibieron hasta mediodía del lunes, 46 solicitudes.

A este respecto se comenta el artículo de don Pedro Gómez Aparicio, presidene de la Federación de Asociaciones de la Prensa de España, reproducido por diversos periódicos españoles, en el que se perfila claramente a quienes corresponden los derechos de inscripción en el Registro Oficial de Periodistas .

ACCIDENTES DE CIRCULACION

A consecuencia de diversos accidentes de circulación fueron asistidos en la Casa de Socorro de los Cuatro Caminos los siguientes lesionados:

Concepción Budiño Rama, domiciliada en Monelos, que presentaba una herida inciso-contusa con gran hematoma en la región fronto-parietal.

Jesús Zas Pardo, con domicilio en Germán Taibo 4-1.º, de una herida contusa con hematoma en el antebrazo izquierdo y ligero shock traumático.

Antonio Rey Vázquez, domiciliado en Cancela, 8, de una herida contusa en el tercio superior del muslo izquierdo.

José Rial Mahía domiciliado en Miramar 61-4.º, de una herida contusa en la región frontal.

El estado de todos estos lesionados fué calificado de leve salvo complicaciones y una vez curados de primera intención pasaron a sus respectivos domicilios.

ACCIDENTE DE TRABAJO

A consecuencia de un accidente de trabajo, Amador Conde Vizcaíno, que vive en las viviendas de la Fábrica de Armas en el Puente del Pasaje, resultó con una herida contusa en la mano izquierda, de pronóstico leve, de la que fué curado en la Casa de Socorro del Distrito del Instituto.

PUERTO. — MOVIMIENTO ORDINARIO

Entraron: Yate inglés "Epomeo" de Leixoes; "Mouro", de Corme; "Dolores", de Rotterdam, con general; "Mariscal López", con madera y "Enrique Maynes", de San Pedro de Pinatar, con sal.

Salieron: "Dolores", con general, para Lisboa; "Clavel", con general, para Santander; "Lucita", en lastre, para Ferrol; "Cabo San Sebastián", con general, para Vigo; "Punta Amer", para Gijón, con general; "Bahía de Cádiz", en lastre, para Ferrol y "Peña Corada", en lastre, para Gijón.

PUERTO PESQUERO. — LONJA

En la jornada de ayer hubo abundancia de pescado y las cotizaciones se resintieron de esta circunstancia.

V Festival de la Canción Mediterránea, en Barcelona

Triunfó «Se's va anar, española cantada en catalán

En segundo lugar se clasificó «PAZ», también española que han quedado en primer lugar son las siguientes:

BARCELONA, 23. — Las canciones del Festival del Mediterráneo

1.—"Se'n va anar" (española), cantada en catalán.
2.—"Paz" (española).
3.—"Je suis la" (monegasca).— Cifra.

CLARO TRIUNFO DE LA CANCION ESPAÑOLA

BARCELONA, 23. — Un claro triunfo de la canción española ha constituído el V Festival de la Canción Mediterránea, habiendo obtenido los primero y segundo premios dos canciones nacionales, Se'n va anar", cantada en catalán y "Paz", correspondiendo el tercer premio a "Je suis la", presentada por Mónaco, pero que tiene la particularidad de la letra, escrita en francés, es original de Ale Marco, barcelonés de nacimiento.

La última sesión del Festival ha sido presidida por el Director General de Radiodifusión y Televisión don Roque Pro Alonso, quien ha presidido asimismo el acto de entrega de premios a las tres canciones galardonadas y a los intérpretes de las mismas.

Después de la doble ronda de canciones, se procedió a la votación para el primer premio, saliendo elegida vencedora del V Festival de la Canción Mediterránea "Se'n va anar", con 583 votos de un total de 1.064 efectuados, seguida de "Paz", con 206 votos; el escrutinio para el segundo premio, tras efectuarse otra votación, fué favorable a "Paz", con 320 votos de 992 emitidos, y el del tercer premio correspondió a "Je suis la" con 413 votos de 972 emitidos.

Efectuados los escrutinios, se procedió a la entrega de los galardones a autores e intérpretes de las tres canciones galardonadas, cerrando el V Festival de la Canción Mediterránea la interpretación de 'Se'n va anar", por Salomé y Raimon, que cosecharon grandes aplausos. — Cifra.

El "Día de la Marina", celebrado en El Escorial

SAN LORENZO DE EL ESCORIAL, 23. — Se ha celebrado con toda solemnidad en el Real Monasterio de San Lorenzo el "Día de la Marina", con asistencia del Almirante Jefe de la urisdicción Central y gran cantidad de jefes y oficiales.

Tras unas palabras del Consejo de Administración del Patronato Nacional, pronunció una conferencia en el aula magna el Director del Museo Naval. Terminada la misma, todos los asistentes pasaron a la Basílica para contemplar la iluminación de la misma y efectuaron una visita a los nuevos museos de Arquitectura y de Pintura. Cifra.

Explosión de un artefacto, en Madrid

MADRID, 23. — Una pequeña carga explosiva estalló anoche en la parte exterior de la iglesia y residencia de los Padres Jesuítas de la calle de Maldonado, produciendo la rotura de algunos cristales en ventanas próximas. Cifra.

CAPITULO DE SUCESOS

Un matrimonio y su hijo, muertos al chocar su moto con un camión

HARO, (Logroño), 23. — Un matrimonio y su hijo de diez años —los tres viajaban en una moto— murieron en accidente de circulación.

El hecho ocurrió en la carretera de Haro a Logroño, entre las poblaciones de Briones y Ceniceros.

La motocicleta matrícula BI-35876, que conducía Vicente Forrat Moncho, de 40 años, y en cuyo sidecar viajaban su esposa Piedad Jodra Núñez, de 39 años, y el hijo del matrimonio, Víctor, de 10 años, con domicilio en Bilbao, se estrelló contra el camión VI-9761 que conducía Antonio Gatya Massot, natural y vecino de Burgos, que circulaba en dirección a Logroño.

Los tres ocupantes de la máquina murieron instantáneamente. (Cifra).

AHOGADO EN UN POZO

ALMANSA, (Albacete), 23.— Ha sido hallado en un pozo de este término municipal el cadáver de Blas eParra Garicia, de sesenta y ocho años de edad, vecino de Almansa.

Al parecer, cuando cuidaba del ganado, uno oveja se cayó al pozo, y al intentar rescatarla bajando al mismo con auxilio de una soga, perdió el equilibrio y cayó al fondo de la oquedad. — (Cifra).

MUERTO AL VOLCAR EL TRACTOR QUE CONDUCIA

PALENCIA, 23. — Un accidente de carretera ocurrido en las proximidades de Villamuriel, ha costado la vida a un tractorista.

La víctima, Matías Martín Gazano, vecino de citada localidad guiaba el indicado tractor al que seguía un remolque con tres mil kilos de trigo destinado a la sementera. Al llegar a una pendiente que allí existe, al parecer por fallo en los frenos del tractor, se precipitó por la misma y dió varias vueltas de campana para quedar finalmente volcado y aprisionando al infortunado tractorista, que murió en el acto. Le acompañaba, el obrero José Pérez, que pudo saltar del vehículo y que resultó ileso. — (Cifra).

MINERO MUERTO EN LA EXPLOSION DE UN BARRENO

LEON, 23. — Un barreno que hizo explosión prematuramente causó la muerte al minero Hortensio Carreras, de 39 años, vecino de Corderos y heridos muy graves a Joaquín Vilches Peralta, que lo estaba preparando, y a Santos García, de 20 años, que se hallaba en la galería. El accidente ocurrió en la mina Almagarinos. (Cifra).

CICLISTA ARROLLADO Y MUERTO POR UNA FURGONETA

LEON, 23. — El vecino de San Justo de La Vega, Luis Domingo Cantero, que montaba una bicicleta, murió atropellado por una furgoneta B-228.691, que conducía Joaquín Santos Cordero. En el mismo accidente sufrió lesiones Luis Prieto García, que acimpañaba al ciclista. El hecho ocurrió en el kilómetro 24 de la carretera de Madrid a La Coruña, término municipal de Astorga. — (Cifra).

MUERTO POR UN RAYO

LEON, 23. — Murió alcanzado por un rayo Emilio González Núñez, de 60 años. La desgracia ocurrió en lugar inmediato al pueblo de La Faba, del ayuntamiento de Vega de Valcárcel. El finado era vecino de San Pedro de Nogales. (Cifra).

CHOFER MUERTO EN MOAÑA

PONTEVEDRA, 23. — En Monte Faro, del municipio de Moaña, un camión que conducía José Rua del Río, al fallarle los frenos, se deslizó por un precipicio.

El conductor sufrió lesiones que le ocasionaron la muerte.

La víctima contaba 26 años de edad y era soltero.

Disposiciones oficiales

Nuevo Catedrático de Derecho Administrativo de la Universidad de Santiago

MADRID, 23— Han sido nombrados, por ordenes del Ministerio de Educación Nacional que publica hoy el "Boletin Oficial del Estado" catedráticos de Gramática General Critica literaria de la Facultad de Filosofía y Letras de la Universidad de Oviedo, don Carlos Clavería Lizaña; de Derecho Administrativo de la Facultad de Derecho de la Universidad de Santiago, don Enrique Serrano Quirado; de Histología y Embriología General y Anatomía Patológica de la Facultad de la Universidad de Cádiz, don Ramón Varela Núñez; y de Historia de España de las edades Moderna y contemporánea y de Historia de América e Historia de la Colonización española, de la Facultal de Filosofía y Letras de la Universidad de Granada, a don José Cepeda Adán. —Cifra.

RINCON AMENO

VAGABUNDO REFLEXIVO

Un vagabundo, que duerme bajo un puentee, le dice a otro:

—¡Qué mal organizado está el mundo! .. ..

—¿Por qué lo dices?

—Quizá en este momento algún hombre solitario, en cualquier lugar de la tierra, descorcha una botella de buen vino y le gustaría beberla en compañía de unos amigos, y nosotros sin enterarnos.

AGUA..

—Pero el señor no me pidió whisky. Al menos yo he entendido Vichy y le he servido cinco vasos de agua.

El gentleman, hasta entonces con voz vacilante y sujetándose a la barra para no caer, se tranquiliza y se coloca el nudo de la corbata, y con voz clara comenta:

—¿Cinco vasos de Vichy? Entonces no puedo estar borracho.

PEATON

El automovilista detiene su coche a la altura de M. Dupont y le pregunta:

—¿Podría usted decirme dónde es el Gran Boulevard?

—Perdón, monsieur, pero yo soy peatón y no colaboro con los automovilistas.

PULGAS LISTAS

Un viajante llegó un atardecer a una pensión, en una pequeña ciudad. Pidió habitación y le dieron el libro-registro para que escribera su nombre. En el momento de disponerse a hacerlo, descubrió sobre el papel una pulga. Ver la pulga, y coger la maleta e iniciar el movimiento de marcharse fué todo uno.

—¿Cómo? ¿Se marcha usted?

—Claro.

—¿Por qué?

—Por la pulga.

—¡Oh! Era sólo una pulga corriente No hay más.

—Seguro que las hay. Y además yo no pernoctaría jamás en un hotel donde las pulgas son tan inteligentes que acuden a leer el registro del nombre y el número de la habitación que van a ocupar los nuevos clientes...

TONTO

—¿Usted no se baña en el mar?

—No. El médico me ha prohibido que tome cosas saladas

RESPETUOSA CON EL RESPETABLE

Don artistas se encuentran entre bastidores en un "music-hall".

—¡Hola! —dice una de ellas. ¿Entras o sales?.

—No lo sé —dice la otra con modestia—. Depende del público.

SELLO MOVIL

—Doctor, desde que usted recetó a mi marido aquel sello ha salido corriendo y no ha vuelto a casa.

—¡Caramba!. A lo mejor, distraídamente, le dí un sello móvil.

La vendimia...

(Viene de última página)

traducen en cortes de carreteras, de líneas de telégrafos y de teléfonos, detención de trenes, barricadas en las calles, un verdadero pandemonium galo.

Por último las lluvias han echado a perder en no pocas partes la uva, pero aún así podrá ésta ser aprovechada con los medios de producción francesa para las bodegas. Sin ser la cosecha tan grande como se esperaba, la vendimia será de alguna forma superior a la de otros años y aun está en las bodegas el excelente vino de otros tiempos.

Los helicópteros serán empleados este año en la región de Reims, para sulfatar las viñas. En veintitrés minutos se podrán inmunizar doce hectáreas Locales ultramodernos se han preparado en Orly para alojar a los animales polares o africanos, que llegan a Francia o van de tránsito

El récord de los barcos frigoríficos atuneros creen los franceses los tiene su país con 24 unidades modernas de esta clase:

JAVIER DE EGUIA

¿Cuál es el país...?

(Viene de última página)

cialmente a las vacaciones. En países, que son más largas las jornadas de trabajo, es mayor el número de días de descanso estival. Es Italia posiblemente el país que marcha en cabeza con un promedio de 33 días de vacación, contra tres menos en Alemania.

Por el contrario, las vacaciones más cortas vienen a darse en Inglaterra ,donde actualmente sólo existen 10 días de vacaciones y, además, incluida en esa cifra el número de días sin trabajo festivo, que pueden aparecer en el calendario.

Este caso queda además compensado con otra advertencia de singular interés: las jornadas de trabajo son continuas en Inglaterra. Alemania y otros países con más frecuencia que en Italia y en España. En Italia, se oponen a toda supresión de la hora de comida y de siesta, por la razón de que ésta es conveniente para la vida familiar.

LOPEZ MACMILLAN

†

SEGUNDO ANIVERSARIO DE

D. ANDRES PORTO SEOANE

FALLECIO EL 23 DE SEPTIEMBRE DE 1961, HABIENDO RECIBIDO LOS SANTOS SACRAMENTOS Y LA BENDICION DE SU SANTIDAD.

D. E. P.

Su esposa, doña Josefina Vilas Raña; sus hijos, Madre María Josefina (Religiosa de Hijas de María Inmaculada), José Miguel y Juan Francisco; hermanos, Socorro, Eduardo y Manuel; madre política, doña Rosalía Raña (viuda de Vilas); hermanos políticos, Carmen, Ramón, Ramona, Esclavitud, Celia, Sor Rosalía de Jesús (Religiosa HH. Mercedarias de la Caridad, en Eibar), Josefa Vidal, José Lamas y José Cotón,

RUEGAN una oración por su alma, así como la asistencia a los novenarios de misas que darán comienzo a partir de hoy, día 24, en el Colegio de las MM. en Eibar y en el Colegio de Hijas de María Inmaculada en Río Rosas-Madrid, por cuyos favores anticipan gracias.

Santiago, 24 de Septiembre de 1963.

†

LA SEÑORA

Doña Consuelo Mosquera Díaz

(VIUDA DE VILLAR PELLIT)

Falleció en Tudela-Veguín el día 22 de Septiembre de 1963, habiendo recibido los Santos Sacramentos y la Bendición de Su Santidad.

D. E. P.

Sus apenados hijos, doña América, doña Consuelo (Vda de Humanes), doña Nieves, doña Blanca (Vda. de López), don Angel, don Manuel, don Enrique, doña María, doña Elena y doña Emma Villar Mosquera; hijos políticos, don Manuel Barragán Añón, don Justo Español Núñez, doña Rosana Espada Cristóbal, doña Concepción Martínez, doña María Cristina Lanza, don Luis Alonso García y don José García García; hermana, doña María Mosquera Díaz (viuda de Villar Pellit); nietos y demás familia,

RUEGAN a sus amistades y personas piadosas encomienden su alma a Dios en sus oraciones, por cuyo favor anticipan gracias.

OVIEDO, 24 de Septiembre de 1963.

Funeraria Nuestra Señora del Carmen. — González del Valle, 10.

Biblioteca de Galicia

EL DOMINGO, EN RIAZOR

VICTORIA DEL DEPORTIVO SOBRE EL BADALONA (3-0)

Los catalanes, jugando a la defensiva, mantuvieron el empate, a cero goles, hasta los 18 minutos de la segunda parte

Desesperación. Después de aguantar sesenta minutos el agobio coruñés el meta forastero fué batido por Montalvo. La expresión más sincera de lo irremediable es la estática figura de Santos tumbado en el suelo en la posición en que quedó después de su inutil esfuerzo para impedir que la bola se colara en su portal.
Son los momentos amargos del fútbol; y quizá los que lo vivan con más intensidad, son los porteros. (Foto Diego).

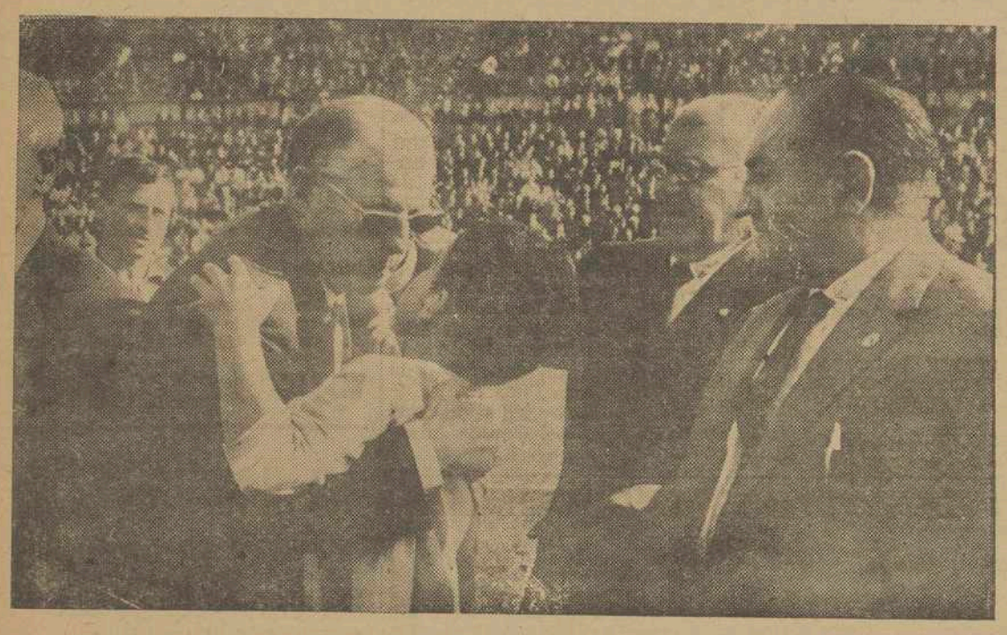

Emocionanate momento del homenaje a D. Virgilio. El socio número uno del Real Club abraza a su nieto que vestido con los colores deportivistas hizo el saque de honor
Presencian emocionados la escena. D. Jesús Cebrián y Fito antiguo jugador del club.— (Foto Diego).

LA CORUÑA — 22 El encuentro jugado esta tarde en Riazor terminó con el tanteo de tres a cero, goles conseguidos en el segundo tiempo. El Deportivo no pudo con el «betón» puesto en práctica por los catalanes, hasta la segunda parte. Después, deshecho el bloque defensivo visitante, se consiguieron dos goles más. Si se hubiera acertado antes en batir a Santos, el resultado final hubiese sido abultado. Hubo tres balones que devolvieron los postes, y la mala suerte tuvo su límite al cuarto de hora del segundo tiempo al acertar Montalvo con un chut cruzado que entró como una exhalación en la meta contraria. Aquello hundió el sistema clásico del «betón», sistema, que con gran éxito emplearon en el París Capitales, Helenio Herrera y Camels, que consiste en poner un delantero —en este caso el interior, derecha— como defensa, sin cubrir a nadie, cuya única misión es despejar la pelota cada vez que llega a sus dominios. En este puesto denominado «betonner» destacó Ruiz, que cumplió perfectamente las órdenes de su entrenador, el ex - valencianista Buqué, pero tanto va el cántaro a la fuente... que por fin, entraron los goles.

La victoria coruñesa fué merecida e incluso el marcador debió señalar algún gol más a favor de las huestes de Roque Olsen, pero de todas formas, para ser el primer partido oficial en Riazor, tenemos que estar satisfechos de la victoria, aunque el público no se mostró muy conforme por el desarrollo del mismo. El equipo, va a más, se le ve una ligazón que no existió en la temporada pasada, y es preciso dar ese margen a los jugadores, pues se trata nada más que del comienzo. Efectivamente, la defensa, estuvo insegura, tanto Carlos como Pegaso y Domínguez estuvieron vacilantes y su entendimiento con Padrón no fué muy firme. En cambio, los medios, aun sin acertar en la entrega en muchas ocasiones, fueron el alma del equipo. Manín estuvo hecho un coloso, bregó de firme, peleó, y con su compañero de línea, Aurre, fueron los que más chutaron a gol confirmándose lo de que una buena línea de volantes pueden enmendar fallos de los compañeros y hacer mover el equipo. En la delantera hubo sus altibajos, Loureda y Veloso pelearon denodadamente con gran voluntad; Jaime Blanco con una buena primera parte para incurrir en errores en el segundo tiempo, al no ceder pelotas a tiempo; Montalvo tuvo a su favor el portentoso gol que abrió el marcador y fué el autor de la jugada que precedió al remate de cabeza de Veloso y que significó el segundo. Crispi, se movió pero inferior a sus compañeros de línea.

Enfrente, un Badalona en plan defensivo. Aparte de haber «cerrado» sus líneas, dejando solamente adelantado a Viñas y Gasull, pusieron a Ruiz de defensa volante. Sistema de antifútbol, en el que destacó Ruiz, y la labor incansable de Florit, para quedar todos los demás en un plano de inferioridad como así se desprende de su defensa a ultranza. Y cuando se sale a destruir se comete un fraude ante el espectador y esto fué lo que hicieron los visitantes de turno, y por tanto, nuestro suspenso colectivo.

EL PARTIDO

Antes de dar comienzo el encuentro, le fué entregada una insignia de oro y brillantes a don Virgilio Rodríguez Rincón, socio número uno del R. C. Deportivo y ex - Jugador del mismo los equipos formaron en el centro del campo, y don Jesús Cebrián Brizuela, en nombre del Club, hizo la entrega de la misma. El saque de honor lo efectuó uno de los dieciséis nietos de don Virgilio.

Puesto el balón en juego se observa el sistema defensivo de los visitantes. A los dos minutos de juego se produjo la primera de una serie de jugadas de peligro al lanza, Loureda un córner que tras un rechace de la defensa chutó desde lejos Manín, y paró difícilmente el guardameta Santos. A los nueve, Montalvo recibe un balonazo en la cara y tuvo que ser atendido por Cucarella con la interrupción de juego consiguiente. A los 20 minutos, Loureda ejecutó una falta que remató muy bien Jaime Blanco y que detuvo el portero. En los contraataques a cargo de Viñas y Gasull, la defensa blanquiazul se embarulla muchísimo. A los 33 minutos, Veloso pasó a extremo *derecho y Loureda a delantero* centro. En esta primera parte el Deportivo lanzó nueve corners contra tres los deportivistas.

En la segunda parte y hasta los doce minutos se mantuvo a Veloso de extremo y Loureda de ariete, para pasar después a la posición inicial. Un remate de Jaime Blanco, impresionante, dió en el poste. A los 18 minutos el balón llega a los dominios de Veloso, intenta el disparo, es interceptado y el esférico llega a Montalvo, que desde el lado izquierdo, envió un chut cruzado al fondo de la red, que significó el primer gol de la tarde y que fué acogido con una gran ovación, El Badalona, a pesar del tanto en contra, sigue con todos sus hombres en plan defensivo y a los 32 minutos vino la mejor jugada de la tarde que corrió a cargo de Montalvo que desbordó por su lado a la defensa catalana, para terminar con un centro que Veloso, magníficamente remató de cabeza a gol En el último minuto en una jugada de Loureda, terminó con pase a Jaime que batió imparablemente a Santos y significó el tercer gol de la tarde.

ARBITRO Y ALINEACIONES:
ARBITRó el colegiado Sr. Galindo, de León, que cumplió su cometido, aunque se le escaparon muchos fueras de juego quizá mal asesorado por los jueces de línea.

A sus órdenes los equipos alinearon:

BADALONA: Santos; Muñoz, Arenós, García; Florit, Cantallops Fariñas, Ruiz., Viñas Gasull y Toll
DEPORTIVO: Padrón; Carlos Pegaso Domínguez; Manín Aurre; Loureda, Crispi, Veloso, Jaime Blanco y Montalvo.

M. DE ACOSTA
Médico Cirujano
Partos y enfermedades de la mujer
Altamira, 9 - Teléfono 1299
SANTIAGO

Desafortunada inauguración de la temporada, para el ORENSE

La REAL SOCIEDAD le venció, en el Estadio de El Couto, por dos tantos a cero

ORENSE. (Crónica especial, por BURGAS).

La inauguración oficial de la temporada en el estadio José Antonio no ha podido ser más desafortunada para los colores orensanos en ese segundo partido de Liga frente a la Real Sociedad. En verdad que se temía al equipo donostiarra, por su fortaleza defensiva, puesta de manifiesto en muchas ocasiones.

Una hora antes de comenzar el encuentro descargó sobre la ciudad una fenomenal tormenta a la que siguió un aguacero impresionante, convirtiendo el terreno de juego poco menos que en una piscina. Cesó la lluvia poco antes de iniciarse la pugna y cuando los graderíos estaban repletos de público.

Esta vez el equipo blanquiazul no ha sido la sombra de otras temporadas, si bien es verdad que enfrente no tuvo enemigo, es justo reconocer que planteó el encuentro de una manera completamente distinta sin ese apelotonamiento de hombres en el área. Esta tarde hemos visto a una Real Sociedad más entera pese a las ausencias de sus dos principales figuras del año anterior: Martiarena y Olano, haciendo trabajar de firme a la poco segura zaga local, que, dicho sea de paso, naufragó completamente por el centro donde Alvarez, fichado a principios de temporada para cubrir la baja de Batalla, fué una coladera, arrastrando con sus continuos fallos a sus compañeros de línea y al resto del equipo.

Venció la Real Sociedad por 2-0 como pudo haberlo hecho por tres o cuatro goles, pero en honor a la verdad digamos que el equipo local dió muchas facilidades, primero por la debilidad de su línea defensiva y segundo por ese empeño de pasarse en corto la pelota cuando lo más natural era desplazarla con contundencia. De esto supo aprovecharse el equipo de Barrios, empleándose siempre con ese juego práctico para plantarse cuantas veces quiso ante la meta de Ibarreche que, en muchas ocasiones se las vió y deseó para salvar situaciones de verdadero peligro. No sólo ha vencido la Real sino que también ha convencido. Hay mucha juventud en sus líneas y muestran una preparación física verdaderamente admirable, jugando siempre de poder a poder y creando muchas jugadas de peligro en el área local.

Toda la primera mitad del encuentro se desarrolló en un forcejeo continuo de ambas delanteras sin que hubiera goles por verdadero milagro en el portal de Ibareche, debido, como decimos, a los fallos de Alvarez que, en ocasiones, agarró descaradamente a Segurola cuando el vasco escapaba peligrosamente. Pero tuvo el Orense varias oportunidades de marcar, siendo Villa el autor de dos terribles cañonazos que salieron lamiendo la madera.

A los 7 minutos se lesiona Gutiérrez que pasa a ocupar el puesto de Villa en la delantera, pero ya como figura decorativa, por lo que el Orense juega a partir de entonces prácticamente con diez hombres.

En la segunda mitad el equipo local ataca con furia mientras los donostiarras no ceden un palmo de terreno.

En el cuadro orensano se modifica la línea de zaga, pasando Alvarez a lateral izquierdo y Orbán al centro. También permutan sus puestos Barrio y Chancho, mientras Gutiérrez pasa al eje de la línea de ataque. El Orense, a partir de aquí imprime mayor velocidad a su juego, haciéndose dueño absoluto de la situación hasta el final del encuentro.

El primer tanto visitante llega a los ocho minutos. Urrasti recibe un balón adelantado y se cuela por el centro, plantándose delante de Ibarreche a quien bate de un tiro cruzado. Dos minutos más tarde es Amas el que establece el dos a cero definitivo en una jugada similar a la anterior.

A partir de entonces la Real Sociedad se impone de una manera rotunda y absoluta y pudo marcar dos tantos más.

Alineaciones:

ORENSE — Ibarreche; Angel, Alvarez, Orbán; Gutiérrez, Bouso; Chancho, Villa, Wilson, Calleja y Barrio.

R. SOCIEDAD. — Goicoechea; Ansola, Echarri, Irulegui; Lasa, Ciarriz; Amas, Matute, Segurola, Mendiluce y Urresti.

El arbitraje del señor Urrestarazu, de lColegio Cántabro, regular. No señaló un claro penalty que se hizo a Wilson en la primera mitad, por lo que tuvo que escuchar una fenomenal bronca.

EMPATE A CERO GOLES, EN BALAIDOS

El Celta fué muy superior al Hospitalet, que jugó a la defensiva

SOLO UNA VEZ, EN LOS NOVENTA MINUTOS, TUVO QUE INTERVENIR EL PORTERO VIGUES

VIGO, 22. — Muy poca historia tiene el primer partido de la temporada en el estadio de Balaídos entre el Celta y el nuevo segunda catalán ,el Hospitalet. Y no tiene historia por su carácter de amontonamiento de hombres ante el joven guardameta Parcet, que le han facilitado extraordinariamente el trabajo, por cuanto en aquel pequeño espacio de terreno que era el área no podía hacerse otra cosa que empujar unos y otros el balón con más torpeza que ciencia, empeñados unos, los de casa, en meter el cuero en la misma portería y los otros en despejar las intentonas de los locales, sin mayores alardes técnicos, que para esa tarea defensiva no son necesarios.

Ya se encargarán los que gusten ned ello de narrar y explicar si "aquello" era el cerrojo o el muro de las lamentaciones.

Lo que sí nadie ha podido poner en duda es que aun contando con diversos factores negativos, el Celta fué superior en todo a sus rivales a los que sometió a una presión abrumadora. Que Cantero sólo se ha visto obligado a intervenir seriamente una vez durante los noventa monótonos minutos de la lucha y que la fortuna le fué notoriamente adversa al "once local".

Viñas, tras dentrarse en el área chuta, estrellando la pelota en el cuerpo del meta catalán. ¡Una tunidad de las muchas perdidas ayer. —((Fotos LLANOS)

OPORTUNIDADES FALLIDAS DE GOL

Ya en los primeros minutos pudo marcar el Celta tras profundo avance por la izquierda, con remate final de Viñas que envió el balón rozando la cepa del poste. Repitió suerte el mismo jugador un par de veces más, pero sus tiros salieron altos.

Perelló en su mejor intervención, remata con habilidad y de cabeza un balón centrado sobre el marco catalán, pero todo quedó en un susto para los visitantes.

Ataque fuerte céltico con profusión de remates y otros tantos rebotes en los defensores enemigos uno de ellos originó un penalty que pasó por alto el trencilla de turno. Finalmente el cuero bate el travesaño, sin querer contacto con la red. Increíble pero muy cierto. Otra internada de Viñas ya en el área pequeña, y salida desesperada del portero rival. Chocan ambos y el balón tropieza en el cuerpo de Parcet. Esto en la primera parte, con repetición en la segunda y lluvia de saques de esquina sin mayor importancia con miras al marcador.

Le corresponde el turno a Marcelino y de cabeza remata bien, deteniendo con muchos apuros y bastante fortuna Parcet. Después sería Pintos quien rematara inocentemente al regazo del meta catalán. Perelló por dos veces, tira, pero con dirección fatal. Otra colada de Viñas y a dos metros. En el momento de fusilar materialmente a gol recibe un descarado plantillazo que queda sin sanción adecuada. Y así una y otra vez hasta el final.

Equipo del Celta que tan escasa fortuna ha tenido ayer en Vigo ante su público.

¿JUGO MAL EL CELTA?

No es que su actuación pueda ser catalogada de brillante pero mandó en el campo sin apenas oposición, por cuanto como queda dicho Cantero apenas ci ha tenido trabajo. Y la defensa con sólo Poulsen adelante y alguna que otra incursión de Mesones (el más incorrecto y marrullero del Hospitalet) se bastaba para cerrar el paso a sus dominios permitiéndose Las Heras y Zunzunegui probar suerte en el tiro a gol. Es posible que abriendo un poco más o mejor dicho bastante más el juego por los extremos, quizá se pudiera desbaratar el sistema netamente defensivo del Rial, pero también es cierto que con acertar una sola vez de las muchas que han tenido a la hora de la estocada final de nada le hubiera valido al Hospitalet la defensiva y antifutbol.

Y dicho esto queda aclarado con exceso cuánto dió de sí este Celta - Hospitalet, anticipo de lo que ofrecerán en el estadio vigués la casi totalidad de los equipos visitantes. Otra cosa resultaría sorprendente.

HOSPITALET: Parcet; Vacunin, Pantaleón, Roca; Giménez, Arnas; Mesones, Julián Poulsen, Leo y Castaños.

CELTA: Cantero; Rori, Las Heras, Zunzunegui; Téllez, Joaquín; Pintos Perelló, Marcelino, Viñas y Costoya.

Arbitró el colegiado asturiano, cuya actuación resultó discretilla y al que cabe achacársele poca decisión para señalar las dos faltas graves cometidas dentro del área catalana.

Biblioteca de Galicia

Por primera vez, desde que milita en Primera División

EL ELCHE VENCIO AL R. MADRID (2-0)

LA VICTORIA FUE RECIBIDA CON ENORME JUBILO, POR LOS AFICIONADOS LOCALES

ELCHE, 22. — Arbitra el señor Díaz de Mendívil, que ha tenido una mala actuación, con errores que influyeron en el resultado.

Alineaciones:

REAL MADRID. — Araquistaín; Isidro, Santamaría, Casado; Muller, Zoco; Amancio, Félix Ruiz, Cristo, Puskas y Gento.

ELCHE.— Pazos; Chancho, Ibo-ra, Quirant; Ramos, Fornériz; Aveiro, Lezcano, Martínez, Rome-ro y Oviedo.

El campo ha registrado una gran entrada. Por primera vez desde que le Elche milita en Primera División, el equipo local ha logrado vencer al Madrid, por lo que la victoria ha sido recibida con enorme júbilo. Desde el principio, ambos equipos se lanzan decididamente al ataque sin ninguna táctica defensiva. A los dos minutos, Martínez cede a Romero, pero Isidro se anticipa y deshace el peligro. Dos minutos después Félix Ruiz estrella un balón en el larguero y a los 10 minutos, Gento empalma y tira fuerte pero detiene Pazos. A los doce, Oviedo de interna, chuta fuerte, y el balón pega en el brazo de Santamaría, desviando la trayectoria. A los 16, el primer córner contra el Madrid, que saca Oviedo, flojo y nulo. Un minuto después, Amancio en el puesto teórico de extremo izquierdo centra hacia atrás y, mando los delanteros madridistas se apresiaban al remate, se anticipa Pazos y detiene la pelota. Momentos después, Martínez chuta fuerte y el balón pega en la cabeza de Casado, que cae conmocionado. Recoge Lezcano y de cabeza a portero batido, remata fuerte, pero el balón da en el poste y sale fuera. A los 22 minutos hay una combinación entre Oviedo y Ramos, dentro del área, pero Santamaría corta el peligro. Siete minutos después, a pase de Romero, Ramos tira fuerte, pero desviado. A los 37, Romero recibe en corto y por encima de los jugadores impulsa el balón a Martínez quien se lo devuelve a Romero y éste empalma un fortísimo tiro por bajo que a portero batido sale besando la cepa de la puerta. A los 44, Amancio se conmociona y es atendido en la banda. Aveiro chuta fuerte y detiene Araquistaín. El primer tiempo, dominio alterno.

En la segunda parte a los dos minutos, llega el primer gol. Romero centra fuerte y Lezcano, de cabeza, bate a Araquistaín. A los 14 minutos, Evaristo remata cerca de puerta pero Pazos desvía el balón. El Elche se retrasa para mantener la defensa. A los 19 minutos Gento bombea el balón sobre puerta y Pazos se lanza por encima de los atacantes y se hace con el esférico. Un minuto después el Madrid cede córner que sacado por Romero, llega a Aveiro quien, de cabeza, bate a Araquistaín. El árbitro anula el clarísimo tanto, por lo que los espectadores protestan. A los 30 minutos Amancio retrasa el balón sobre Gento y éste desde fuera del área empalma un fortísimo tiro que se cuela sin que Pazos pueda detenerlo. El árbitro, por supuesto fuera de juego de Félix Ruiz muy rigurosamente, anula el tanto del Real Madrid. A los 42 minutos, el Elche realiza dos buenas jugadas, en una de las cuales Casado, en la línea de gol, saca el balón que se colaba. A los 50 minutos, teniendo en cuenta los descuentos reglamentarios, Aveiro recibe un balón adelantado sobre Oviedo; Santamaría falla el despeje y el extremo local, haciéndose con el balón salva la entrada de Santamaría y Araquistaín y entra con el esférico dentro del marco, consiguiendo el segundo tanto de la tarde.

Por el Madrid han destacado Santamaría, Muller, Amancio, Puskas y Gento, y por el Elche, el cuarteto defensivo, la línea media y en ella Fornériz y en la delantera Lezcano, Romero y Oviedo. — Alfil.

AT. DE MADRID, 3 VALLADOLID, 1

Al equipo local se le notó la falta de partidos

MADRID, 22. — Alineaciones:

AT. MADRID. — Madinabeytia; Rivilla, Griffa, Rodríguez; Ramiro, Glaría; Loma, Adelardo, Mendoza, Amador y Trallero.

VALLADOLID. — Justo; Paredes, Pini, Pinto; Ealo, García; Fuertes, Aramendi, Morollón, Rodilla y Joselín.

Arbitró el colegiado señor Birigal.

El estadio Metropolitano registro un gran lleno, llenándose casi por completo sus localidades. Tarde con cielo nublado.

El juego durante el primer tiempo fué de continuos ataques por parte del equipo rojiblanco, desde el momento de comenzar el partido, pero la defensa vallisoletana, ayudada por sus medios y el interior Aramendi, todos ellos a la defensiva, contuveron con orden los seguidos avances de los delanteros madrileños, teniendo que intervenir el portero Justo, en desviar tiros por alto y remates también por alto que rondaban la puerta del equipo forastero. Sin embargo y a pesar de este dominio el Atlético de Madrid no realizaba juego de clase, como tenía acostumbrados a sus seguidores en anteriores temporadas. Las escapadas por los extremos fueron más lentas. Los remates no se producían con la seguridad de otras ocasiones. Hasta tal punto llevó el juego el aburrimiento a los espectadores que éstos iniciaron en varias ocasiones las palmas de tango.

Después del primer cuarto de hora, el Valladolid asegurado en sus líneas defensivas y solamente con tres delanteros inició tímidos avances, que eran peligrosos para la defensa rojiblanca por estar ésta demasiado adelantada. En uno de ellos a los 26 minutos, Rodilla que andaba por el ala derecha envió un centro por alto que remató Morollón de cabeza marcando el primer gol de la tarde el equipo forastero. A punto estuvieron de conseguir el segundo tanto, pero el Atlético no daba impresión de querer llegar a la igualada, por el desmadejamiento y falta de remate en sus delanteros, incapaces de vencer a la defensa del Valladolid. Este primer tiempo fué alargado por el árbitro en dos minutos más por lesiones.

La segunda parte continuó con las mismas características hasta el minuto 20, en el que al sacar un córner el extremo Loma, lo remató de cabeza el otro extremo Trallero, consiguiendo el empate; dos minutos después en un saque de falta realizado por Ramiro, lo remató de cabeza Loma, marcando el segundo, y a los 31 minutos, el extremo Trallero también de cabeza, marca el tercero y último gol de la tarde. Continuó dominando el Atlético hasta casi el final en que el Valladolid realizó algunos tímidos intentos de ataque sin resultado.

En el primer tiempo el Atlético sacó seis córners por cuatro de sus adversarios, y en el segundo, los rojiblancos tres por ninguno de los forasteros.

Destacaron por el Atlético, que dicho sea de paso, se le nota la falta de partidos, Rivilla, Ramiro, Adelardo y los dos extremos, y por parte del Valladolid, el guardameta Justo que fué el más completo del equipo, Pini, Pinto, el medio García y los delanteros Morollón y Rodilla, juntamente con el trabajador Aramendi que sirvió de enlace entre medios y delanteros.

El arbitraje del señor Birigay, discreto. — Alfil.

Resultados y clasificaciones

CAMPEONATO NACIONAL DE LIGA

PRIMERA DIVISION

At. Madrid - Valladolid, 3-1.
Zaragoza - Murcia, 3-2.
Barcelona PONTEVEDRA, 3-1 (jugado el sábado).
Sevilla - Valencia, 3-0.
Levante - Betis, 0-1.
Oviedo - Español, 2-1.
At. Bilbao - Córdoba, 2-0.
Elche - R. Madrid, 2-0.

CLASIFICACION

	J.	G.	E.	P.	F.	C.	P.
Betis	2	2	0	0	4	1	4+2
Elche	2	1	1	0	4	2	3+1
Zaragoza	2	1	1	0	4	3	3+1
Barcelona	1	1	0	0	3	1	2
Sevilla	2	1	0	0	4	3	2
At. Madrid	2	1	0	1	4	3	2
Murcia	2	1	0	1	4	4	2
R. Madrid	2	1	0	1	3	3	2
At. Bilbao	2	1	0	1	3	3	2
Oviedo	2	1	0	1	3	3	2
Córdoba	2	1	0	1	2	3	2
Levante	2	0	1	1	4	5	1—1
Español	2	0	1	1	5	6	1—1
Valladolid	2	0	1	1	3	5	1—1
Pontevedra	2	0	1	1	2	4	1—1
Valencia	1	0	0	1	0	3	0

SEGUNDA DIVISION
(Grupo primero)

Constancia - Indauchu, 2-1.
Salamanca - Burgos, 1-1.
Europa - Gijón, 2-0.
Alavés Langreo, 1-2.
ORENSE - Real Sociedad, 0-2.
CELTA - Hospitalet, 0-0.
DEPORTIVO - Badalona, 3-0.
Osasuna - Santander, 4-4.

CLASIFICACION

	J.	G.	E.	P.	F.	C.	P.
Deportivo	2	2	0	0	5	0	4+2
Europa	2	2	0	0	4	0	4+2
R. Sociedad	2	2	0	0	3	0	4+2
Hospitalet	2	1	1	0	2	0	3+1
Burgos	2	1	1	0	5	2	3+1
Gijón	2	1	0	1	4	3	2
Osasuna	2	0	2	0	6	6	2
Celta	2	0	2	0	1	1	2
Langreo	2	1	0	1	2	3	2
Constancia	2	1	0	1	3	5	2
Indauchu	2	0	1	1	3	4	1—1
Santander	2	0	1	1	4	6	1—1
Badalona	2	0	1	1	1	4	1—1
Salamanca	2	0	1	1	2	5	1—1
Alavés	2	0	0	2	1	3	0—2
Orense	2	0	0	2	0	4	0—2

SEGUNDA DIVISION
(Grupo segundo)

Las Palmas Eldene 2-0.
Málaga - Tenerife, 3-0.
Cádiz - Huelva, 0-0.
Granada - San Fernando, 1-0.
Melilla - Hércule, 5-2.
Onteniente Algeciras, 2-0.
Ceuta - Mestalla, 1-1.
Abarán - Mallorca, 0-1.

CLASIFICACION

	J.	G.	E.	P.	F.	C.	P.
Las Palmas	2	2	0	0	3	0	4+2
Mallorca	2	2	0	0	3	0	4+2
Melilla	2	1	1	0	6	3	3 1
Granada	2	1	1	0	3	2	3+1
Málaga	2	1	0	1	3	2	2
Onteniente	2	1	0	1	2	1	2
At. Ceuta	2	0	2	0	2	2	2
S. Fernando	2	1	0	1	1	1	2
Hércules	2	1	0	1	4	6	2
Cádiz	1	0	1	0	0	0	1—1
Mestalla	1	0	1	0	1	1	1+1
Huelva	2	0	1	1	0	1	1—1
Eldense	2	0	1	1	1	3	1—1
Tenerife	2	0	1	1	2	5	1—1
Algeciras	2	0	1	1	1	3	1—1
Abarán	2	0	0	2	1	3	0—2

TERCERA DIVISION
(Grupo primero)

Compostela - Fabril, 0-1.
Foz - Corujo, 3-1.
Bueu - Couto, 4-2.
Choco - Alondras, 0-2.
Marín - Lemos, 0-1.
Arosa - Turista, 1-2.
Arsenal Lugo, 1-1.
Gran Peña - Ferrol, 1-5 (jugado el 8 de septiembre).

CLASIFICACION

	J.	G.	E.	P.	F.	C.	P.
Fabril	2	2	0	0	8	1	4+2
Alondras	2	2	0	0	5	1	4+2
Lemos	2	1	1	0	1	0	3+1
Lugo	2	1	1	0	4	1	3+1
Foz	2	1	1	0	3	1	3+1
Ferrol	2	1	1	0	7	3	3+1
Turista	2	1	1	0	3	2	3+1
Bueu	2	1	0	1	5	5	2
Gran Peña	2	1	0	1	3	5	2
Compostela	2	0	1	1	2	3	1—1
Couto	2	0	1	1	2	4	1—1
Marín	2	0	1	1	1	2	1—1
Arsenal	2	0	1	1	2	8	1—1
Choco	2	0	1	1	0	2	1—1
Corujo	2	0	0	2	1	5	0—2
Arosa	2	0	0	2	1	5	0—2

QUINIELA

At. Madrid - Valladolid	1
Zaragoza-Murcia	1
Barelona - Pontevedra (el sábado)	
Sevilla - Valencia	1
Levante-Betis	2
Oviedo-Español	1
At. Bilbao-Córdoba	1
Elche-R. Madrid	1
Orense-R. Sociedad	2
Osasuna-Santander	x
Málaga-Tenerife	1
Cádiz-Huelva	x
Melilla-Hércules	1
Abarán-Mallorca	2
Salamanca-Burgos	x
A. Ceuta-Mestalla	x

JUEGOS DEL MEDITERRANEO

ITALIA SE ADJUDICO LA PRIMERA MEDALLA DE ORO

Victoria de España sobre Marruecos, en baloncesto

NAPOLES, 22. (Alfil) Italia se adjudicado la primera Medalla de Oro de los Juegos mediterráneos, al vencer en la prueba de ciclismo contra reloj, por equipos, sobre 100 kilómetros.

El quintoto italiano cubrió los 100 kilómetros en un tiempo de dos horas, cuatro minutos y once segundos 352/100, a un promedio de 47,103 kms. hora.

La clasificación registrada en la prueba ha sido la siguiente:

1.— Italia (Maino, Zandegu, Abbri, Grassi). Los 975 kilometros en 2-4.11 (a 47,103 kms. hora.)
2.— Francia (Bidault, Motte, Cahepo, Jourdan,) 2-06-2
3.— España (Díaz, J. López y R. Baena) 2-07-2 (13/100).

V. López, aunque tomó la salida no completó el recorrido.

4.— Marruecos.
5.— Turquía.
6.— Malta.
7.— Líbano.

El conjunto español tomó la salida en primera posición en el circuito de 7,5 kilómetros, seguido, a intervalos de un minuto por Turquía, Italia, Líbano, Malta, Marruecos y Francia.

En el primer partido de hockey, Italia derrotó a Yugoeslavia por dos goles a cero, después de finalizar la primera parte con 1-0.

En otro encuentro, España venció a Marruecos por 6 goles a 0, tras terminar con ventaja de 3-0 la primera mitad.

Los tantos españoles fueron conseguidos por J. Amart, a los 4, 16, 32 y 71 minutos, y por Usos, a los 73 y 75.

En encuentro de baloncesto, correspondiente al grupo "B".

España ha derrotado a Marruecos por 118 puntos a 54. El primer tiempo finalizó con 58-26.

Los marcadores han sido estos:

España.— González, 17. Codina, 11. Luis, 5. Auladel, 3., Rodríguez, 31, Sevillano, 18. Martínez, 15. Beuscato, 17 y Saiz 1.

MARRUECOS: Bpullal 19. Alyamani, 10, Ayachi, 11, Sebbar, 8 y Juliou, 8.

La RAU derrotó a Turquía por 73 a 54.

La clasificación por equipos, al final de la primera competición de gimnasia, queda así:

1.— Italia, 142,54 puntos.
2.— Yugoeslavia 140, 45.
3.— Francia, 137,75.

NAPOLES, 23. — Las pruebas de natación de los IV Juegos del Mediterráneo han comenzado esta mañana en la piscina Scandone. La matinal ha sido dedicada a las series de 1.500 metros libres y 200 metros mariposa.

Los primeros resultados han sido los siguientes:

1.500metros libres, dos series. Los ocho mejores tiempos se califican para la final que se celebrará el próximo jueves.

1.—O. Rugosic (Yugoslavia), 18-21
2.—Marcel Louvet (Francia).
3.—Giovanni Orlando (Italia).
4.—Sergio de Gregorio, (Italia).
5.— Soibodan Dijakovic (Yugosl.)
6.—Mohamed Zeidan (Siria).
7.—Yousef Amin (Francia).

1.500 metros libres, segunda serie:

1.—Miguel Torres (Esp.), 18-37-5.
2.—Francis Luyce, Francia.
3.—Carlo Montanari, Italia.
4.—Riad Ghali, Egipto.
5.—Ayhan Karatas Turquía.

No presentados: Juan Martínez (España), Georges Bayón, Francia, y Juan Fortuny (España).

Después de estas dos series, se han calificado para la final: Ovellico Rugosic Yugoslavia; Miguel Torres, España; Marcel Louvet, Francia; Francis Luyce, Francia; Giovanni Orlando, Italia; Carlo Mentanari Italia; Sergio de Gregorio, Italia y Ayham Karatas, Turquía.

200 metros mariposa: Primera serie. Los ocho mejores de cada serie se enfrentarán en la final esta tarde:

1.—G. Fossatti, Italia, 2-25-3.
2.—José Claret España, 2-27-5.
3.—Ibrahim el Meallem, RAU.
4.—Erdalace, Turquía.

Han hecho "forfait": Antonello Rastrelli, Italia e Yves Mack (Francia).

200 metros mariposa, 2.ª serie.

1. F. Dennerlein, Italia, 2-22-6.
2. Joaquín Pujol, España.
3. Jean Pmmat, Francia.
4. Abdel Hai, RAU.
5. Abou al Seoud, RAU.

No se ha presentado Wilfred Mano, Malta.

En la piscina de La Mostra se ha celebrado la competión de saltos "plongeon" en el trampolín de tres metros. La clasificación ha sido la siguiente:

1.—Italí Salice, Italia, 61.43 ptos.
2.—Guillio Mortera Italia.
3.—Waggitt Abou el Seoud, RAU.
4.—Laberto Mari, Italia.
5.—Christian Pire, Francia.
6.—Abbas Gindy, RAU.
7.—Hashad RAU.

Water Polo.—

El torneo de walter polo ha comenzado hoy, domingo en la piscina Scandone.

En el primer partido Yugoslavia venció a Malta, por diez goles a cero. El tanteo por tiempos ha sido 3-0, 1-0 2-0, 4-0.

Los tantos han sido conseguidos por Sandiz 4 Rosic 1 Semeric 2 y Kankovic 3.

En otro partido, Italia gana a Francia por 10 goles a O. El tanteador por periodos fue de 2-0 3-0 2-0 3-0.

Los goles fueron marcados por Pizzo 2, Bardi 2, Daltrui 2, Lonzi Spinola, Denntrlein y Cevasco.

Baloncesto.—

En partido correspondiente al grupo "B" Yugoslavia batió a Líbano por 94 puntos a 48. El primer tiempo finalizó con 47-31.

En otro encuentro, Italia derrotó a Siria, por 78 puntos a 49. El primer tiempo finalizó 38-17.

Anunciándose incrementará sus ventas y su negocio prosperará. Nuestra sección de ANUNCIOS POR PALABRAS satisfará sus deseos.

Mucho público y aburrimiento en las gradas

EL ZARAGOZA VENCIÓ AL MURCIA (3 - 2)

ZARAGOZA, 22.— Alineaciones:

ZARAGOZA. — Cardoso; Reija, Pepín, Zubiaurre; Isasi, Violeta; Canario, Endériz, Marcelino, Villa y Carlos Lapetra.

MURCIA. — Campillo; Tatono, Solé, Aznar; Lax, Martínez; Vicedo, Marsal, Olano, Merodio y Szalay.

Dirigió la contienda, discreto, el colegiado señor Alvarez Martínez.

Inauguración de la temporada en la Romareda, con asistencia de mucho público y bastante aburrimiento en las gradas. Tarde de tormenta y amenazadora de lluvia. Hubo necesidad de encender la iluminación eléctrica quince minutos antes de terminar el encuentro.

El Murcia, bastante flojo, sobre todo en el primer tiempo, en que se mantuvo constantemente a la defensiva, mostró una línea delantera rápida en la concepción de las jugadas, pero lenta a la hora del remate. No tuvo el Zaragoza enemigo en esta primera mitad, que terminó con el resultado de tres a uno.

El tiempo pasó sin otro aliciente que ver jugar al equipo local en el centro del terreno y ver también al mismo tiempo las individualidades de su delantera, aun no conjuntadas.

A los 12 minutos, Marcelino en un avance pasa el balón a Villa, quien tira fuerte y consigue el primer tanto.

Villa se interna posteriormente y Campillo tiene que arrojarse a sus pies y ceder córner. Poco después hay una nueva ocasión para el Zaragoza, Villa sortea a dos defensas, salta por encima de algunos jugadores y al final despeja la defensa.

A los 17 minutos, Marcelino, después de sortear a varios contrarios, pasa a Villa y éste lanza un chut raso, que bate por segunda vez a Campillo. Después de este tanto se producen algunos ataques murcianos.

A los 30 minutos, Carlos Lapetra a centro de Isasi, cabecea el balón a las mallas por tercera vez. Y a los 43 minutos, reacciona el Murcia, avanza su delantero Olano, quien sobre la marcha lanza un fuerte tiro que es el primer tanto murciano.

En la segunda mitad se lanza el Murcia a un fuerte ataque. Pese a ello, vuelve a poco el Zaragoza al ataque, tomando el partido las mismas características de la primera parte.

Szalay, a los 20 minutos, cede el balón a Vicedo, quien logra el segundo tanto forastero.

Desde este momento el partido toma otro aspecto y es el Murcia el que empieza a dominar, dejando la defensiva y lanzándose al ataque. En los últimos 15 minutos, jugados con luz artificial, se perdieron dos claras ocasiones de los locales para aumentar el tanteo.

Destacaron: Villa, por los locales, y Merodio, por el Murcia.

LEVANTE, 0-BETIS, 1

EL ENCUENTRO FUE DE INTENSO DOMINIO DEL EQUIPO LOCAL

VALENCIA, 22. — Alineaciones:

LEVANTE. — Beitia; Pedreño, Alustiza, Calpe; Vidal, Camarasa; Domínguez, Vall, Wanderley, Juliá y Serafín.

BETIS. — Pepín; Colo, Ríos, Grau; Montaner, Bosch; Castro, Kuzman, Ansola, Lasa y Molina.

Arbitró el catalán Oliva, que estuvo discreto.

Era el primer partido que el Levante jugaba en su casa como equipo de Primera División, y su salida fué saludada con disparo de tracas. El campo registró casi un lleno.

Desde el primer momento el Levante se lanzó a un codicioso ataque que le dió la iniciativa y el dominio absoluto durante los primeros diez minutos, volcándose sus delanteros sobre la meta de Pepín que, bien arropado por sus defensas y asistido por Montaner y Lasa, neutralizó sus intentos. Después, el Betis intentó y realizó algunos contraataques, casi siempre por iniciativa de Molina y Ansola, que se mostraban muy peligrosos. A los 13 minutos una jugada entre Domínguez y Vall, estuvo a punto de proporcionar un gol al Levante, salvando Pepín el peligro cuando la pelota iba a entrar. A los 18 minutos, hubo una fenomenal escapada de Molina, con disparo que salió rozando el larguero. El partido entra en una fase de equilibrio en el último cuarto de hora de la primera parte, que terminó con empate a cero.

En la segunda mitad, a los tres minutos, una jugada entre Kuzman y Ansola, coge a la defensa levantinista a contrapelo y Ansola, de remate cruzado, bate a Beitia, logrando el único gol de la tarde. El Levante acusa en su moral este tanto y sufre una crisis, lo que origina que el juego decaiga, mientras el Betis, que parecía conformarse con el uno a cero a su favor no hace demasiados esfuerzos por salir de la zona defensiva. Esto origina un verdadero embotellamiento del equipo andaluz en su meta, que hay ocasiones en que está defendida por nueve jugadores además del portero, es decir, todo el equipo excepto Ansola, que es el único que permanece adelantado.

A los 18 minutos hay un enorme tiro de Calpe, que Pepín salva echando la pelota a córner. El Levante insiste en sus codiciosos ataques, pero su juego es torpe y deshilvanado, y la defensa del Betis, que actúa con mucha seguridad y orden neutraliza todos sus intentos. A los 21 minutos hay una escapada suelta de Castro, qu salva la defensa azulgrana adelantada Beitia, se lanza valientemente a sus pies, e impide el gol, que parecía inevitable. Poco después se tiran tres córners seguidos contra el Betis, sin consecuencias. A los 43 minutos, el Levante que insiste tenazmente en su dominio saca un golpe franco junto al área de penalty que no tiene consecuencias.

El Levante ha dominado en tres cuartas partes del campo de una manera intensísima, pero el juego de sus delanteros no ha sido inteligente ni ordenado. Tan sólo la intervención de Vall y algunas de Wanderley, fueron buenas, así como la actuación de Vidal. También el debut del portero Beitia ha sido bueno.

El Betis ha jugado un magnífico partido, de tono defensivo, con despegues y contraataques realizados éstos por Ansola y Molina, que se han mostrado peligrosísimos. Han destacado Pepín, Ríos, Montaner y Grau.

Se han tirado siete córners contra el Betis y uno contra el Levante. — Alfil.

Farmacias de guardia

DE SANTIAGO

Durante esta semana estarán abiertas desde las nueve y media hasta las once de la noche las farmacias de:

Doña Antonia Ferrín Moreiras Rúa de San Pedro, 61 — Teléfono 2349

Doña Emilia Alvarez Alvarez Rúa del Villar, 54 —Teléf. 1229

Doña Aurelia Costas Canoura, Rep. Argentina —Teléf. 3698

A partir de las once de la noche corresponde:

Doña Irene Regueiro Lois, Casas Reales, 10 (Animas). Teléfono 1723.

Copa de Europa

El Barcelona llegó a Eire

DUBLIN, 22 (Alfil).— La expedición futbolística del Barcelona, compuesta por 24 personas, ha llegado hoy a la capital de Eire, donde se enfrentará el martes próximo al Shelbourne, en partido de la Copa de Europa para ganadores de Copa.

Mañana, lunes, el entrenador anunciará la alineación que presentará al día siguiente, en partido nocturno.

El Sevilla venció al Valencia por tres tantos a cero

El encuentro fué de mayor dominio del conjunto andaluz

SEVILLA 22.— Alineaciones:

VALENCIA. — Nito; Piquer, Quincoces, Arnal, Paquito, Sastre; H. Núñez, Sánchez Lage, Waldo, Guillot y Suco.

SEVILLA.— Mut; Juan Manuel, Campanal, Gallego; Cardó, Achúcarro; Diéguez, Mateos, Cabral, Rivera y Revellón.

Deficiente arbitraje del señor Bueno.

Antes de iniciarse el encuentro fué rezado un Padrenuestro por el alma del que fuera jugador internacional del Sevilla, Alconero, fallecido ayer.

La característica del encuentro ha sido de dominio casi completo del Sevilla, aunque el Valencia aprovechara alguna ocasión para realizar ataques peligrosos. El partido, no obstante, no pudieron resolverlo los sevillanos hasta la segunda mitad. La actuación del Valencia ha sido decepcionante si bien hay que contar que en el segundo tiempo se vió mermado por la falta de Héctor Núñez que sufrió una lesión.

Comenzó el encuentro con fuertes y sistemáticos ataques del Sevilla que el Valencia contrarrestó en ocasiones. A los 10 minutos Achúcarro lanza un fuerte tiro sin consecuencias y poco después Héctor Núñez resulta lesionado en un encontronazo con Campanal. A los 23 minutos dispara un golpe franco, En este momento se incorpora Héctor Núñez que se coloca en el centro del ataque. A los 33 minutos Waldo, solo ante la puerta tira a bocajarro pero Mut desvía muy bien y acto seguido un cañonazo de Diéguez se estrella contra un palo. Guillot sufre una lesión en encontronazo con Gallego y es atendido fuera del campo.

En la segunda parte, aparece el Valencia con la ausencia de Héctor Núñez. A los tres minutos una pelota lanzada por Cardó está a punto de entrar pero salvó Nito muy bien. No llega el primer tanto sevillista hasta los quince minutos en que lo consiguió Diéguez. A los 31, el árbitro es abroncado por anular un gol a Mateos. A los 35 Cabral lanza y Mateos en espectacular tijereta dispara y sale fuera cuando se cantaba el gol. Apenas hecho el saque de centro, después de un rechace del portero, Revellón consigue el tercero y último de la tarde.

Destacaron por el Sevilla Rivera y Achúcarro. Por el Valencia fueron los mejores Paquito y Arnal. — Alfil.

Oviedo, 2 - Español, 1

AMBOS EQUIPOS REALIZARON UN JUEGO POCO EFICIENTE

OVIEDO, 22. — Alineaciones:

ESPAÑOL.— Piris; Gatell, Bartoli, Muñoz; Santos, Lavernia; Tejada, Boy, Kubala, Cerralbo y Mercader.

OVIEDO.— Madriles; Toni, Datzira, Alfonso; Iguarán, Icazurriaga; Girón, Alcorta, José Luis, Gasca y José María.

Ha arbitrado sin complicaciones el colegiado mallorquín señor Simó Fiol.

El estadio Carlos Tartiere registró una gran entrada en el primer partido de la temporada de Liga. El terreno se encontraba en magníficas condiciones después de las obras realizadas. Ambos conjuntos hicieron un juego poco eficiente. El primer tiempo fué de dominio local, que no se tradujo en goles por falta de precisión en la delantera, que estuvo floja. Transcurría el tiempo y el juego era soporífero, sin brillantez alguna.

A los 28 minutos, se produce un avance local. Girón cede el balón a José María y éste tira fuerte consiguiendo el primer tanto ovetense.

El Oviedo sigue dominando después de este primer tanto, aunque sin precisión y el Español se limita a contraatacar, aunque débilmente y también sin precisión. Girón y José Luis pierden dos oportunidades casi seguidas.

A los 42 minutos se lesiona un defensa. Mientras es atendido dentro del terreno de juego, transcurre el tiempo reglamentario, sin que el árbitro pite el fin de la primera parte. Se tira la falta contra la portería ovetense por Kubala, quien marca el tanto del empate.

El segundo tiempo transcurre con la misma monotonía y juego soporífero. El dominio es alterno y hay poca profundidad en ambos conjuntos. El Oviedo se sigue manteniendo a la ofensiva mientras ahora el equipo catalán se dedica a perder tiempo.

Finalizando el encuentro se produce una jugada casi similar a la del fin del primer tiempo. Se lesiona un jugador catalán y el árbitro sin pitar el final del partido da lugar a que José María, al reanudarse el juego y cuando ya pasaban tres minutos ceda el balón a Alcorta quien de fuerte tiro marca el tanto de la victoria.

Destacó José María en el club Oviedo y brilló Kubala en el Español. Las delanteras fueron ineficaces. — Alfil.

DR. A. CIMADEVILA
Diplomado en París y Barcelona
Medicina y Cirugía de Riñón, Vejiga y Próstata
Dr. Feijeiro, 33. — Tel. 3445
SANTIAGO

Anunciándose incrementará sus ventas y su negocio prosperará. Nuestra sección de ANUNCIOS POR PALABRAS satisfará sus deseos.

Biblioteca de Galicia

Técnicamente, el Arsenal superó al Lugo, pero falló en los remates a puerta (1-1)

El equipo lucense causó una pobre impresión en su primer encuentro en Ferrol

Crónica de KINSO

Empate del del encuentro. — Fotos ARJO)

Tuvo que estar muy inspirado el Fabril para marcar siete tantos al Arsenal pues no creemos que los tres cambios efectuados en la alineación del equipo ferrolano, hayan dado a éste todo ese juego que le hemos visto, o cambiado toda su fisonomía, porque el Arsenal, frente al Deportivo Lugo ha desarrollado un fútbol de buena técnica rápido y bien concebido.

Después de esa derrota de Riazor, parecía favorito para este encuentro el conjunto de Lugo. Lo parecía, por ser otro de los equipos punteros, que por la nombradía de sus jugadores llevaba ventaja sobre el Arsenal. Pero este Lugo nos defraudó. Nunca fué más equipo que su contrario y al revés, el Arsenal llevó la iniciativa del partido, que pudo y debió inclinar a su favor si los aciertos en los tiros a gol fueran contundentes, ya que disparó con frecuencia y dominó insistentemente a su enemigo. En dos ocasiones, Pita y Bilbao se plantaron ante Roca, pero no acertaron cuando el tanto había sido cantado. Esto mismo ocurrió a Tarro, en el minuto 17, al fallar solo ante Nando, un balón fácil de enviar a las mallas.

MARCA EL LUGO

Los primeros cuarenta y cinco minutos fueron de iniciativa local. El marcaodr no funcionó. A los 4 de la segunda parte, Bilbao pierdo una magnífica ocasión de gol, al tirar fuera uan pelota que le había llegado en pase de Cereijo y de la que Roca había perdido el control. A los cinco, llega el tanto del Deportivo Lugo. Un avance de su delantera termina con pase de Luis al centro; falla Ricoy y Aragón, lanzado hacia la puerta mete el pie y envía el balón a las mallas. La reacción del Arsenal no se hace esperar. Con gran apoyo de los medios y un entusiasmo excelente de todos vuelve a la carga el equipo local, creando numerosas situaciones de peligro para la portería lucense. Los fallos en el tiro a gol se vuelven a repetir y el tiempo transcurre sin alteración en el marcador.

Los lucenses tratan de ganar tiempo lanzando balones fuera, mientras que el Arsenal "apura" esa oportunidad, que surge con frecuencia y que el "taponamiento" provocado por los refuerzos defensivos del Lugo, van evitando al tiempo que los minutos corren...

LLEGA EL EMPATE

No había tenido suerte el Arsenal pese a mostrarse muy superior a sus rivales. Tal como se desarrolló el encuentro, lo más lógico hubiese sido que los locales contasen ya con ventaja en el marcador. El Lugo hizo escasos méritos para ir delante. En el minuto 34, cuando la marcha se forzaba en lucha contra reloj, llegó el tanto del empate. Pita se había ido al extremo. Desde allí bombeó sobre puerta y el balón, con efecto raro roza el larguero y entra. Después sigue dominando el Arsenal, que trata de hacerse con los puntos. Pero ya el Lugo había tomado seguridades defensivas y se llega al final con el uno-uno definitivo.

UNOS Y OTROS

Por lesión e indisposición de Pedro y Carlos, Fariña dió entrada a Arturo en la defensa, ocupando la otra baja Filgueira. La línea media no sufría alteración y sí la delantera, en la que debutaban Bilbao y Lis.

El Arsenal jugó abiertamente desde que la pelota se puso en juego. Y jugó bien; con excelente técnica y buena disposición táctica. Apoyándose en una línea media en juego el equipo local llevó el mando del partido sin grandes agobios, ni impresionado por la aparente superioridad de su adversario. No tuvo suerte, eso sí, en los tiros a puerta, pues de haber acertado, el Deportivo Lugo hubiese salido derrotado con relativa facilidad ya que la verdad, nunca dió sensación de peligro y estuvo controlado en todo tiempo, por ese mayor dominio del conjunto local, que, repetimos no acertamos a comprender, cómo fué tan goleado en Coruña el pasado domingo.

Lesión y tiempo en el último momento

Lo mejor del equipo ferrolano, Arturo. No tuvo grandes dificultades para anular a Tarro y corrigió algunos fallos de sus compañeros, en especial de Ricoy, que fué el más flojo de la defensa. Muy bien Díaz-Casitas en la composición medular, marcaron eficazmente a los interiores lucenses y alimentaron continuamente a su delantera en la que Bilbao y Pita fueron los elementos más sobresalientes. Lástima que se fallara con tanta frecuencia en las oportunidades que hubo de gol, porque a estas horas el Lugo habría pasado por el estadio Manuel Rivera sin lograr nada.

En la otra parte, apenas hemos visto nada. Claro está que todavía es pronto para juzgar lo que puede dar de sí este Lugo actual, pero la verdad le hemos observado bastante flojedad escasa compenetración y repetidos fallos técnicos y posicionales. Creemos que cuenta con elementos de valía, que irán a más a medida que avance la competición, pero por contra, algunos como Tarro, van pasando y el equipo acusará falta de eficacia en su delantera por ejemplo, donde únicamente merecen destacar Aragón y Luis.-La línea de volantes bastante floja y atrás hubo repetidos fallos en las partes laterales, que hubo de corregir Roca con algunas paradas de mérito y valientes.

En resumen, nada de particular nos ofreció el Deportivo Lugo, para hacer un juicio más exacto de lo que podrá ser la pugna por los puestos de arriba.

ARBITRO Y EQUIPOS

Regular arbitraje del coruñés señor López Rodríguez que alineó así a los equipos:

ARSENAL: Nando; Ricoy, Arturo, Filgueira; Díaz, Casitas; Cereijo, Pita, Bilbao, Mimo y Lis.

D. LUGO: Roca; Casanova, Samapedro, Pestaña; Toné, Eduardo; Aleiturre Aragón, Tarro, Seara y Luis.

Muchas y afamadas intervencioes tuvo el meta del Lugo, Roca

Marín, 0 - Lemos, 1

MARIN.— La victoria sonrió al equipo forastero, por 1-0. Tanto el Marín como el Lemos se condujeron mal en el juego.

La alineación presentada fué:

MARIN — Juanín; Martínez Rivero, Quinteiro; Ramón Saro; Chano, Carballinés, Dourado, Checho y Pineda.

LEMOS.— Ares; Nené, Núñez, Juy; Chelis, Pepe; Servando. Mecho, Puga. Seminario y Chao.

Arbitró el señor Calderón, con acierto.

El gol fue logrado por Chelis en el minuto 14 de la primera parte, al lanzar un chut durísimo. Aquí se acabó la primera parte. En la segunda fase, el Marín trató de conseguir algo, pero el Lemos con juego destructivo, lo evitó; unas veces con acierto y otras con juego sucio y marrullero. De todas formas corners y faltas fuera del área con que el Lemos fue castigado y que el Marín no supo sacar provecho.

En el minuto 19 de esta parte, tras repetidos cornes, Carballinés de forma incomprensible, remató al larguero un balón centrado en corto. Dos minutos más tarde, el jugador del Lemos, Pepe, cayó lesionado, retirado fuera lel terreno de juego. Anteriormente ya había sido retirado otro del Marín, reapareciendo los dos a los pocos minutos. En fin, mal partido.

Vuelta ciclista a La Rioja

Venció Carlos Echevarría

LOGROÑO 22 (Alfil).— Carlos Echevarría y el equipo Kas se han adjudicado la prueba ciclista quinta vuelta a la Rioja.

La Tercera y última etapa ha sido disputada hoy sobre un recorrido de 187 kilómetros, desde Logroño a los pueblos de la Rioja Alta, Alava, Victoria y regreso a Logroño, con los puertos de Vitoria y Herrera.

La clasificación de la etapa ha sido: 1.— Segú, en 5-13-31. 2.— Roberto Morales. 3.— Carlos Echevarría. 4.— Momeñe. 5.— Rey 6.— Gomez del Moral.

La Clasificación general es la siguente:

1.— Carlos Echevarría del Kas en 10-07-41.

2.— Momeñe, del mismo equipo con igual tiempo.

3.— Anton Barrutia, del mismo equipo en igual tiempo.

4.— Segú, de Faema en 10-07-46

5.— Mayoral del mismo equipo en igual tiempo, hasta veintisiete clasificados.

Poh equipos resultó vencedor el Kas con 30-23-03 seguido del Faema con 30-23-18 y del Ferrys con 30-24-33.

El premio de la Montaña ha sido conquistado por Julio Jiménez y el maillot verde por Carlos Echevarría.

LA FIESTA TAURINA

Atacado y muerto por un novillo un mozo de la plaza de Valverde del Camino

VALVERDE DEL CAMINO, 22.— José Montero Díaz, empleado de la plaza de toros, de esta ciudad, ha sufrido una herida grave en el costado derecho.

Al efectuarse el desencajonamiento de las reses de la ganadería de don Francisco Rincón, que iban a lidiarse por la tarde en esta plaza, al quedar solo e indefenso en los corrales uno de los novillos arremetió contra Josó Montero y le infirió una cornada.

Los médicos que le asistieron en la enfermería le apreciaron una gravísima herida con salida del paquete intestinal y del hígado.

Murió después de una hora de inútiles esfuerzos de los facultativos por salvarle la vida.—Cifra.

ANTONIO SANCHEZ, COGIDO EN VALENCIA

VALENCIA, 22. — Seis novillos de Javier Sánchez Ferrero, muy bravos.

El Puri escuchó un aviso en su primero. Fué no obstante, aplaudido. En el otro, silencio. Escuchó otro aviso.

Antonio Sánchez Fuentes fué ovacionado y dio la vuelta al ruedo. En su segundo, fué enganchado al muletear, pero terminó con el bicho después de una faena lucida. Pasa a la enfermería. Los peones dan la vuelta al ruedo y le llevan la oreja.

Antonio Sánchez Fuentes fué asistido de herida en la pierna derecha de pronóstico grave. — Cifra.

CONFIRMADA LA ALTERNATIVA DE "LIMEÑO"

MADRID, 22. — Plaza Monumental. Un toro de Clemente Tassara, de Sevilla, para el rejoneador Rafael Peralta, y seis de los señores Herederos de don Francisco Ramírez, de Madrid. El de rejones fué muy bravo y noble, siendo muy aplaudido en el arrastre, y los de lidia ordinaria, muy finos ,tuvieron presencia, bravura, nobleza y poder. El sexto fué protestado por renquear de la pata izquierda.

Rafael Peralta cortó una oreja y dió la vuelta al ruedo entre ovaciones

Montilla, fué aplaudido, con algunos pitos, en su primero. Ovación, una oreja y vuelta al ruedo en el otro.

El mejicano Oscar, silencio en su toro de confirmación. En el otro escuchó palmas.

José Martínez "Limeño", que también confirmaba la alternativa, silencio en su primero y ovación y vuelta en el otro. — Cifra.

EN LA MONUMENTAL BARCELONESA

BARCELONA, 22. — Plaza Monumental Segundo festejo taurino de la Merced Toros del Conde de Mayalde y un novillo del Conde de Ruiseñada El ganado defraudó por no responder en su bravura a su estampa

Alvaro Domecq en el de rejones, fué ovacionado durante su actuación

Capetillo fué ovacionado con el capote en su primero. Faena de muleta con pases excelentes, para media estocada. (Muchos aplausos). En su segundo estuvo confiado e hizo faena artística que se ovacionó. Estocada y descabello. (Ovación y vuelta al ruedo).

Joaquín Bernadó consiguió un éxito en su primero tanto con la capa y la muleta. Fué ovacionado, con petición de oreja y vuelta.

Fermín Murillo fué ovacionado En su segundo escuchó aplausos. en sus dos toros. — Cifra.

EN VISTA ALEGRE

MADRID, 22 — Plaza de Vista Alegre. Seis novillos de los señores Víctor y Marín.

Rafael Canto escuchó pitos en su primero En su segundo hubo silencio.

Francisco Ruiz "Limones" fué ovacionado y dió la vuelta al ruedo en su primero. En su segundo hubo petición de oreja y dió la vuelta.

Manuel Cabello "El Exquisito", silencio en su primero. En su segundo fué ovacionado y dió la vuelta a. ruedo. — Cifra.

LAS VERONICAS DE PALMENO.

APLAUDIDAS

TALAVERA DE LA REINA, 22. Corrida de Feria Un toro de don Antonio Ordóñez, de Medina Sidonia, para rejones, y seis de don Javier Molina ,de Sevilla, para lidia ordinaria.

Angel Peralta fué aplaudido en rejones y banderillas. Acabó de pinchazo y estocada. (Ovación y vuelta al ruedo).

Santiago Martín "El Viti", aplaudido en verónicas en su primero. Con la muleta hace faena con derechazos Buena estocada (División de opiniones). En el segundo es aplaudido en verónicas. Faena a base de redondos que se aplauden. Tres pinchazos y descabello. (Pitos).

Fernando de la Peña es aplaudido en chicuelinas. Faena voluntariosa. Estocada hasta la bola. (Ovación, con oreja) y en el que cierra plaza, bien en verónicas. Faena de derechazos y redondos. Pinchazo, media y descabello. — (Palmas). — Cifra.

INAUGURADA LA PLAZA DE PUERTA DE SEGURA (JAEN)

JAEN, 22. — Inauguración de la plaza en el pueblo de Puerta de Segura, construída por el Ayuntamiento, con capacidad para 4.000 espectadores. Tiene la novedad de ser octogonal.

Toros de don José María Arauz de Robles desiguales de presentación y terciados.

El mejicano Rafael Bejarano toma la alternativa, actuando de padrino Juan Montero y de testigo Orteguita.

Bejarano, en su primero, lucido con la capa y con la muleta. Mató de pinchazo y estocada. (Ovación y vuelta). En su segundo, faena con precaución para tres pinchazos y estocada contraria. (Silencio).

Juan Montero se lució con el capote en sus dos enemigos. Faena artística a su primero, mata de pinchazo y estocada. (Ovación, dos orejas y rabo. En su segundo un toro peligroso, se limitó a trastearlo por la cara y lo mató de una casi entera. (Aplausos).

Orteguita, en su primero, lucido en capa y banderillas. Faena breve para tres pinchazos y descabello. (Ovación y vuelta). En su segundo, faena lucida sobre la izquierda entre ovaciones para pinchazo y estocada. (Ovación, dos orejas y saludos. — Cifra.

Anunciándose incrementará sus ventas y su negocio prosperará. Nuestra sección de ANUNCIOS POR PALABRAS satisfará sus deseos.

Victoria del Turista, en la Lomba (2-1)

Sin hacer grandes méritos, el Arosa fué superior al conjunto vigués

VILLAGARCIA. — (De nuestro corresponsal, Luis GOMEZ).

Resulta ya curioso el hecho de que el Turista gane o empate siempre en La Lomba aunque sea con un Arosa enfrente muy superior en juego, si bien éste no fué el caso de esta tarde, ya que el titular del terreno estuvo en muchos casos a la altura de su contrario en cuanto a mal juego se refiere. Pero aun así, sin poseer el Arosa un gran equipo fué en esta ocasión superior al Turista que tiene por lo visto el peor equipo qeu le hemos conocido. Sin embargo, son los turísticos los que, al minuto de iniciarse el juego consiguen el primer tanto que desmoraliza bastante a los jugadores locales. Se saca una falta desde el ángulo del área grande y el balón va a la cabeza de Chas que cruza imparablemente a las mallas. El desconcierto que este tanto crea en las filas arosistas es patente. Durante el primer tiempo no había de moverse de nuevo el marcador ya que el balón se niega a entrar en la puerta viguesa en que, en varias ocasiones lo más difícil era no entrar.

En el segundo tiempo el Arosa tiene veinte minutos de auténtica furia y entusiasmo embotellando a sus contrarios y siguiendo la ocasión de gol que no se logra, por envosismo unas veces y otras porque el Turista tiene la suerte de su lado una vez más. A los 17 minutos un balón bombeado sobre puerta es cabeceado por Sisán a la red. Esto anima a los jugadores locales que acosan la portería de Braulio, pero a los 19 minutos en un tiro a puerta desde muy cerca intercepta un defensa vigués con las manos el balón. Todo el mundo canta penalty, pero el árbitro señala saque de puerta. La bronca es monumental. No es posible que no haya visto el penalty. Es increíble esta decisión arbitral que, se puede afirmar, dió los dos puntos al Turista. La bronca interrumpe durante varios minutos el juego. Los del Turista se crecen y Ferreiro acierta a alcanzar un balón adelantado mientras Ramoní reclama fuera de juego que nosotros creemos que no existía y el árbitro también ya que no lo señaló. Mientras tanto Ferreiro, solo ante Iglesias dispara cruzado y muy fuerte batiéndole por segunda vez y obteniendo el tanto del injusto e inmerecido triunfo del Turista.

El Arosa, durante esta segunda parte debió haber marcado dos tantos más. No podemos destacar ni a un solo hombre del Turista. Realizan un fútbol rudimentario sin haber realizado en toda la tarde ni una sola jugada vistosa. Una auténtica pena estos dos puntos que ha perdido el Arosa.

ALINEACIONES

TURISTA: Braulio; Salinas, Piruco, Ricardo; Monchito, Nené; Nogueira, Mermerías, Ferreiro, Chas y Javier.

AROSA: Iglesias; Santiago, Ramoní, Vila; Rubines, Rial; Casabella, Ares, Ortes, Sisán y Alcalde.

Arbitró el señor Pazos de Pontevedra, bien en líneas generales, pero con el tremendo fallo del penalty.

Hipismo

Resultados de las carreras en el Hipódromo madrileño

MADRID, 22.— (Alfil).— Resultados de las carreras de caballos celebradas en el hipódromo de la Zarzuela:

Premio Agustín Crespi de Valdaura. 2.5000 pts. 2.000. metros Ganado por Tatiana, de la cuadra H, por el señor Sagarduy.

Premio Turandot II 32.000 pts. 2.10 metros ganado por Fairie Ring, de la cuadra Esperanza, por Carudel.

Premio City of Dublin. 50.000 pts 1.80 metros, ganado por Ráfaga, de Margarita Z. de Jonescu, por Bardenas.

Premio Ilusión. 22.000 pesetas. 1.60 metros, ganado por Tifón, de la cuadra Esperanza, por Carudel.

Premio Oquendo. 22.000 pts. 1.20 metros, ganado por Baraka, de la cuadra Retiro, por Carudel.

Premio Hebecourt, 40.000 pts. 2.40 metros, ganado por Zíngaro, de Antonio Blasco por Carudel.

Hubo 34 boletos acertantes de la apuesta quíntuple que cobrarán a razón de 8.935 pts. cada uno.

No ehubo ningún acertante de la apuesta triple, quedando un sobrante de 25.981 pts. para la próxima reunión.

Anúnciese en EL CORREO GALLEGO

Partido aburrido, en San Mamés

AT. DE BILBAO, 2 CORDOBA, 0

BILBAO, 22. — Alineaciones:

CORDOBA. — Benegas; Simonet, Mingorance, Navarro, Egea, Lapetra; Vázquez, Cabrera, Mirallés, Juanín y Homar.

A. BILBAO. — Carmelo; Orúe, Echeverría, Rentería; Etura, Iturriaga; Sáez, Aguirre, Arieta, Argoitia y Plácido.

Regular arbitraje del Sr. Martín Alvarez.

El partido ha resultado aburrido y con pocas notas que destacar. Ninguno de los dos equipos actuó bien aunque hay que hacer la salvedad que el Bilbao fué más incesivo en sus ataques. En la primera mitad dominó absolutamente a su rival.

Los goles fueron conseguidos por Argoitia, el primero, a los 23 minutos del primer tiempo, en un fallo de la defensa andaluza.

En la segunda mitad, a los 20 minutos, Arieta y Aguirre ligan una buena jugada y el interior bilbaíno marca el segundo y último.

Destacaron por los bilbaínos Orúe, Carmelo y Sáez.

El Córdoba tuvo su mejor hombre en Mingorance. — Alfil.

ANUNCIOS POR PALABRAS

ALQUILERES

SE ALQUILA piso. Razón esta Administración. — Santiago.

COMPRA-VENTA

COMPRO todo: muebles, ropas. Canalejas, 142. Teléfono 2506. — Ferrol.

SE VENDE comedor castaño. María, 182-3.º — Ferrol.

VENDENSE muebles y enseres. Razón esta Administración.-Santiago.

ENSEÑANZA

DESEARIA clases particulares de Latín y Griego o demás de Letras de 5.º, 6.º y Pre universitario o de otro curso de Bachillerato. Razón, Tomás Rodríguez, Pensión Moure. Teléf. 3637. — Santiago.

FINCAS

VENDO casa Castro, 13. Procurador Gippini. Castro 11.— Santiago

VENTA de pisos y locales comerciales. Sólida y esmerada construcción de 5-6 y 7 departamentos exteriores, más servicios. Con amplias terrazas. Calefacción central. Dos ascensores. Facilidades de pago. Magníficos precios por vender directamente el constructor. Exentos de contribución durante 20 años. Información: Construcciones "Gran Vía". Oficina central, Doctor Teijeiro (Esquina República Argentina) o bien teléfono 1868 — Santiago.

VENDENSE pisos zona ensanche, moderna construcción, acogidos bonificaciones tributarias. Informes: «Ouro» Agente Propiedad Inmobiliaria, Rúa del Villar, núm. 31. — Santiago.

PERDIDAS

PERDIDA reloj. Calle San Francisco. Razón: San Francisco, 32. Santiago. Se gratificará con 1.000 pts.

SE VENDE piso muy céntrico. Razón: Entremuros, 16-2.º — Santiago.

Biblioteca de Galicia

El Sr. Touriño, que representaba al presidente de la Federación Gallega de Fútbol, hace entrega al capitán del Compostela de la Copa ganada por la S. D. al proclamarse campeón de Galicia de la Serie A Regional. — (Foto Santiso).

INAUGURACION DE LA TEMPORADA, EN SANTA ISABEL

El COMPOSTELA perdió ante el FABRIL, por un gol a cero

JUGARON MEJOR LOS SANTIAGUESES, QUE FALLARON VARIAS OCASIONES DE MARCAR

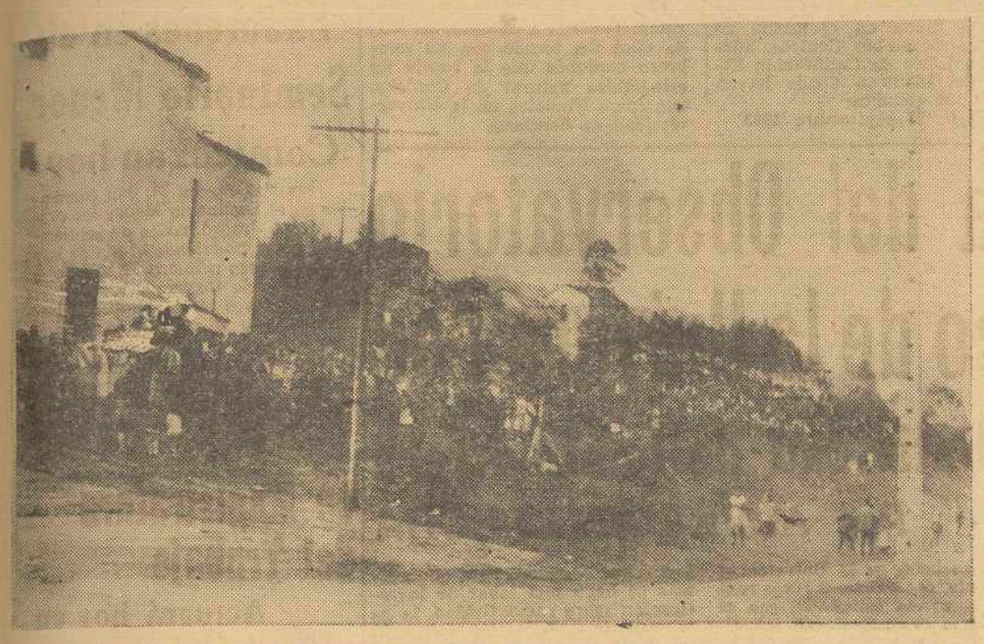

"El palco de los sastres" también registró su lleno. No faltaba más — (Foto Santiso)

En medio de la espectación reinante salieron al campo el Compostela y el Fabril, que fueron recibidos con estruendosos aplausos. Formados en el centro del terreno el representante de la Federación Gallega de Fútbol, señor Touriño, hizo entrega al capitán del conjunto santiagués, Marín, de la copa de campeones de la Serie A Regional conquistada tan brillantemente en la pasa temporada por el S. D. Compostela. A continuación la señora daña María Avelina Feijóo de López Méndez entregó al presidente del Compostela una artística bandera regalo de la Fábrica de gaseosas Feijóo. Seguidamente el árbitro lanzó la moneda al aire y comenzó esta lucha que tantas sorpresas había de depararnos.

EL ARBITRO

Dirigió esta contienda el árbitro ferrolano señor Ovidio, auxiliado en las bandas por Filgueira y Cabido, también ferrolanos. Tuvo el señor Ovidio algunos fallos de apreciación pero su actitud no influyó para nada en el desarrollo del encuentro. No vamos a atribuír al Sr. Ovidio la derrota del Compostela, porque no fué así. Mas como estos dos puntos positivos serán recuperados próximamente por el equipo santiagués no se tuvieron en cuenta las deficiencias del árbitro ferrolano. Ni los mismos suspicaces de siempre que pensaron —y pensaron mal— que Ovidio favorecía a un tercero.

ALINEACIONES

FABRIL: Giráldez; Manolete, Varela, Cholo; Pito, Guitián; Machicha, Pellicer, Mosquera, José Luis y Blas.

COMPOSTELA: Joaquín; Amadeo, Marín, Zurdo; Pucho, Guillermo; José Luis, Garrincha, Fito, De la Iglesia y Villar.

Desde los primeros minutos del partido el Compostela ensayó el tiro a puerta, aunque desde lejos. En esta labor se destacó Fito y Guillermo que intentaron coger desprevenido a Giráldez, pero los intentos resultaron fallidos. Por contra, la delantera presentada ayer, en la que Garrincha realizó un inmejorable partido de enlace entre medios y delanteros, no profundizó convenientemente y, excepto Villar y alguna vez Fito, aunque muy marcado, intentaron la penetración inútilmente. El primer tiempo fué de juego nivelado en medio de un calor sofocante que debió apagar las energías de muchos jugadores de la S. D. Ni el estímulo de los gritos de los aficionados lograron despertar en los equipistas santiagueses esa ansia demostrada en otras jornadas de desbaratar el juego enemigo a base de coraje. La defensa, por otra parte, salvo Amadeo que ayer se erigió como el héroe del cuadro compostelano, estaba dando muchas facilidades a la vanguardia contraria. Menos mal que el Fabril traía mojada la pólvora en las botas de sus delanteros, quienes apenas inquietaron a Joaquín por medio de tiros peligrosos.

EL GOL

Nada más comenzar el segundo tiempo, Pito se encarga de lanzar un castigo contra la meta local. Simula lanzar con energía el balón hacia la puerta y lo que hace es ponerlo delante de las botas de Machicha quien, suavemente, la impulsa al fondo de la red.

El gol fué acogido en los graderíos con desilusión. Más aún había esperenzas de conseguir los dos puntos. El Compostela presiona a partir de este momento pero los coruñeses organizaron una más fuerte línea de contención y así, en muchos apuros pudieron lograr que sus enemigos no se apuntaran ningún tanto, aunque en verdad lo merecieron. Especialmente en los últimos veinte minutos, los brazos y piernas de los contrarios, los palos de las porterías y las casuales paradas de Giráldez frustraron un triunfo a los compostelanos que, en verdad, merecieron.

EL FABRIL

Nos gustó la forma de jugar del equipo herculnio. Tiene un buen portero en Giráldez; un elemento muy descollante en Manolete, en la defensa; una línea de medios magnífica, en la que despuntó sotenibiemente nuestro viejo conocido Pito, y en la delantera, un ala derecha que, aunque ayer sólo dejó entrever buenos modos, seguramente ha dedar muchos sustos por ahí adelante.

EL COMPOSTELA

Lesionado Tatá se creó en el equipo santiagués un problema. ¿A quién sacar? Yayo optó por Pucho para sustituírlo. En la delantera apartó a Argimiro para dar paso a De la Iglesia y colocar a Fito, magnífico rematador, de central. No obstante, la prueba creemos que no dió resultado. Y aunque al gran preparador no podemos culpar de ello —¿quién es perfecto en la tierra?— quedó al margen de la lucha Argimiro, a quien hay que darle partidos; Nicanor y otros elementos quizás más calificados para tal puesto que Fito que, por su breve estatura, haría un papel más lucido y eficaz en su habitual puesto de interior, sin tanto marcaje como fué sometido a lo largo de todo el encuentro.

La defensa la encontramos un poco floja. Sólo Amadeo se mostró con sus ínfulas características y ofreció un gran partido. Quizás fué el mejor de su bando. Bien Guillermo en la media, especialmente en la primera parte; muy trabajador Pucho. Y delante Garrincha, como decimos, en una labor muy eficaz sirviendo balones... para que fueran a parar a las nubes. Villar muy bien. Fito —queda también dicho— intentó la sorpresa con sus disparos fulminantes, pero no tuvo suerte por esta vez. Ya vendrán tiempos mejores, porque el jugador marinense, ya en su puesto de interior ha de producir una buena cosecha de goles.

EL AMBIENTE

En medio de una completa expectación se jugó el encuentro. Los graderíos mostraban un abarrote completo. E. incluso, el Palco de los Sastres ofrecía un aspecto impresionante. Menos mal que esa gran afluencia de aficionados a las localidades gratuítas de la falda del Pedroso no les dió por entrar en el campo, pues la asfixia, en ese caso, estaba asegurada para muchos espectadores.

¿Deficiencias en las instalaciones? Muchas. Pero todas se irán soslayando a medida de que la Directiva de la S. D. Compostela pase una revista minuciosa a la hora de jugarse un partido. Los asientos de Tribuna muestran unas parcelas reducidísimas para acomodarse los espectadores sentados. Ayer, sin ir más lejos, los usuarios de esas "leiras" tuvieron que ponerse de pie por la incomodidad que supone el presenciar el partido de soslayo. Hace falta una concentración parcelaria de los asientos y una mayor amplitud en la distribución por persona. Los espectadores de otras localidades se quejaron de la misma deficiencia. Todo tendrá arreglo. Dios mediante, porque la experiencia llevara a la S. D. Compostela, cuya organización es impecable a terminar con estas cosas que ayer no habían sido ni pudieron ser previsibles.

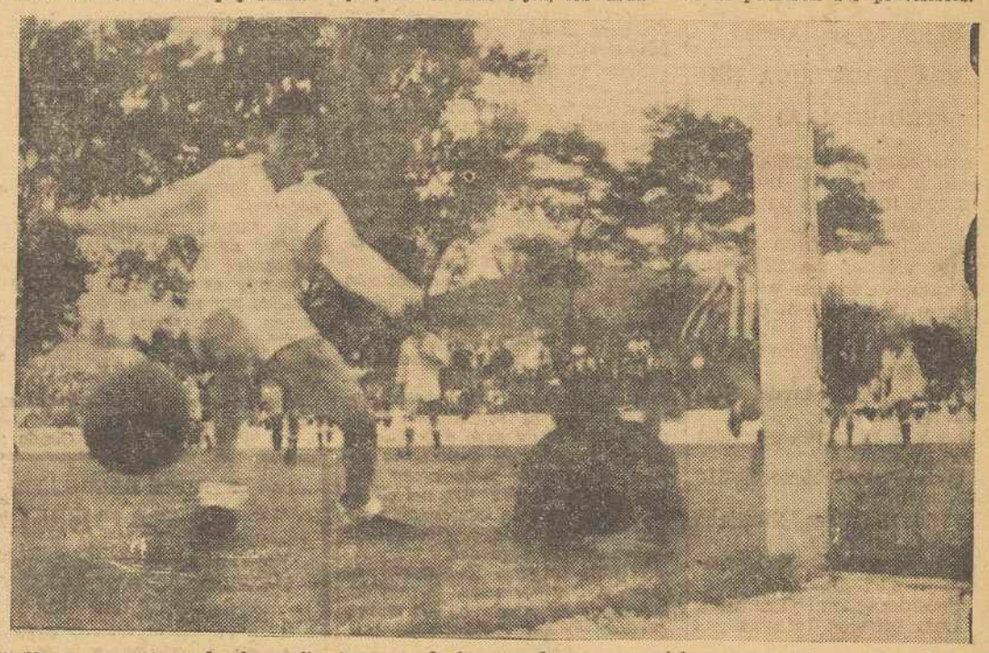

Guillermo, aun jugando de medio, fue uno de los jugadores compostelanos que más acosaron la meta de Giráldez En esta intervención todos cantaban gol, pero el balón hizo un extraño giro y no entró. (Foto Santiso)

Los equipos del Fabril y Compostela alineados en el centro del campo de Santa Isabel). (Foto Santiso)

GASEOSA FAMILIAR

FEIJOO

LA GASEOSA QUE UNE AL HOGAR

Una de las muchas intervenciones del meta fabrilista.

(Foto Santiso)

El Presidente del Compostela, Dr. García Fernández, y el capitán del equipo, Marín, recogiendo la bandera que les entregó la señora María Avelina Feijóo Vidal de López Méndez, donada por una casa comercial. — (Foto Santiso)

Durante el descanso del partido, varias señorita srecogieron, por las distintas localidades pitillos para los pobres del Asilo de Ancianos. Los jugadores también dieron cigarrillos, puede verse en la foto, que recoge el momento en que los jugadores del Fabril entregan tabaco a una de las señoritas situada en el campo.—(Foto Santiso)

El ALONDRAS venció en Redondela (2-0)

REDONDELA — El Alondras le marcó dos goles al Choco en un partido jugado con cierta brusquedad. Fueron marcados por Lucio y Caeiro.

Los equipos presentaron las siguientes alineaciones:

ALONDRAS: Salgado; José Luis José Antonio, Nuco; Ferreira, Lito; Pahiño, Caeiro Lucio Pusch y Galán.

CHOCO: Montero; Batán, Luisín Quico; Falque Gene; Juan, Yago Gonzalo, Raimundo, Valverde.

Arbitró con parcialidad a favor de equipo visitante Arellana, auxiliado por Davila y Enrique.

Durante el encuentro, se lesionaron cuatro jugadores del Choco: Montero Batán, Raimundo y Yago (éste fué trasladado a Pontevedra, porque al parecer, su lesión reviste alguna gravedad.

Por el Choco, sobresalieron: Falcó, muy batallador; Gonzalo, Luisín y algo Valverde, Quico y Raimundo.

Por el Alondras, destacaron: la media Lito-Ferreira, Pusch, Pahiño y Caeiro.

El Choco no jugó lo que se esperaba actuó con nerviosismo y en cuanto al Alondras fué brusco en sus jugadas.

BUEU, 4-COUTO, 2

BUEU — Victoria local en el encuentro contra el Couto por 4-2. El triunfo fué justo.

En la primera mitad marcó dos goles el equipo local, el primero por mediación de Calucas, de penalty y el segundo obra de Litango, al rematar de cabeza un centro

En la segunda parte el juego careció de brillantez y únicamente animaron este tiempo, los goles. Para el Bueu volvió a marcar Litargo y su compañero de equiop Manolé. Por el Couto marcaron Obeso y Milito. Arbitró el señor Lomba, de Vigo, que estuvo bastante acertado.

Foz, 3-Corujo, 1

FOZ — Comenzó dominando el Corujo que obtuvo su gol poo medio de Ignacio. Al final el resultado fué favorable al Foz (3-1).

A los 16 minutos se lesionó el lateral Pepucho y su retirada del campo —para no reaparecer— permitió al titular imponer su superioridad numérica y ejercer un continuado dominio. García estableció el empate, y a los 21 minutos incurrió el equipo forastero en penalty, que Telmo se encargó de convertir en el segundo tanto del Foz.

Después del descanso continuó la presión de los locales, batiéndose el Corujo a la defensiva. A los 21 minutos, fueron expulsados Leyton, del Foz e Ignacio, del Corujo por mutua agresión. A los 38 minutos Rodríguez, redondea la victoria del titular con el tercer gol.

Biblioteca de Galicia

Pruebas de madurez del curso preuniversitario

Convocatoria de septiembre de 1963

Prueba común

Se convoca a los alumnos matriculados con los números 1 al 315, para realizar el primer ejercicio de la Prueba Común el próximo jueves día 26, a las horas que se indican y en las aulas que se expresan en esta Universidad.

DIEZ DE LA MAÑANA.

Aula de Física: Números 1 al 75, inclusive

Aula de Biología: Números 76 al 125, inclusive.

Aula de Matemáticas: Números 126 al 157, inclusive.

DOCE DE LA MAÑANA:

Aula de Física: Números 158 al 233, inclusive

Aula de Biología: Números 234 al 284, inclusive

Aula de Matemáticas: Números 285 al 315. Final Prueba Común.

El Presidente del Tribunal. Frd. Carlos Miguel Alonso

PRUEBA ESPECIFICA DE CIENCIAS (TRIBUNAL A)

Se convoca a los alumnos matriculados con los números 316 al 490, inclusive, para realizar los ejercicios de la Prueba Específica de Ciencias, el próximo viernes día 27 a las horas que se indican y en las aulas que se expresan, de esta Universidad.

A las diez de la mañana, ejercicio de Matemáticas.

A las cuatro de la tarde, ejercicio de Biología

A las seis de la tarde, ejercicio de Física.

Aula de Física: Números 316 la 390, inclusive

Aula de Biología: Números 391 al 454, inclusive

Aula de Matemáticas: Números 455 al 490, inclusive

El Presidente del Tribunal. Frd. Luis Iglesias Iglesias

PRUEBA ESPECIFICA DE CIENCIAS (TRIBUNAL B)

Se convoca a los alumnos matriculados con los números 491 al 693, final, para realizar los ejercicios de las Pruebas de Madurez. Prueba Específica de Ciencias, el próximo viernes día 27 a las horas que se indican y en las aulas que se expresan ,de esta Universidad

A las diez de la mañana, ejercicio de Matemáticas.

A las cuatro de la tarde, ejercicio de Biología

A las seis de la tarde, ejercicio de Física.

Aula núm. 1 (planta baja) Números: 491 al 587

Aula núm. 2 (planta baja). Números. 588 al 693, final .

El Presidente del Tribunal. Frd. Ramón Domínguez Sanchez.

INGRESO EN LA FACULTAD DE FILOSOFIA Y LETRAS

Se convoca a los alumnos matriculados en Ingreso en Facultad de (Pedagogía), para realizar el examen de ingreso el viernes día 27 a las diez de la mañana en el Aula número uno de la Facultad de Filosofía y Letras

ESCUELA SOCIAL

El treinta de los corrientes darán comienzo en la Escuela Social los exámenes del primer curso.

Amador Suárez Corral

MEDICO DENTISTA

Suspende la consulta hasta 1º de Octubre.

Franco, 10-1.º — SANTIAGO

Carta sin sello al señor Delegado de Información y Turismo

Acerca de los precios en bares y restaurantes

Muy Sr. mío y distinguido amigo:

Conozco todo el interés que el Ministerio de Información y Turismo se toma por hacer agradable la estancia entre nosotros a tantos y tantos turistas como a diario nos visitan.

Comprendo, —y como gallego agradezco—, el encauzamiento de ese interés hacia este rincón del noroeste un poco alejado de las acostumbradas vías de penetración pero que une a sus innegables bellezas naturales un pasado histórico que se hace museo de piedra en esta ciudad de Compostela.

He vivido, y sigo viviendo, la preocupación de las autoridades santiagueses por atraer a esa enorme masa de peregrinos que han estado presentes en anteriores años jubilares y cuyo incremento, en una multiplicación trascendente, se espera culmine en el «Año Santo» próximo a celebrarse.

Todo esto lo vivo y lo comprendo, pero lo que mi menguada inteligencia no llega a entender y calibrar es que en el mismo Santiago existan industriales dispuestos a lograr desde ahora que cuantos acudan a nosotros regresen a sus tierras con el agrio sabor de quienes se consideran perjudicados y engañados por desatenciones y abusos que Vd. como Delegado de Información considero debe conocer y como Delegado de Turismo debe procurar que no tengan una continuada repetición que perjudicaría la buena y atenta acogida que a españoles y extranjeros debemos otorgarles.

Hay restaurantes de excelente clasificación oficial y que a sí mismos se consideran de máxima categoría que al solicitarles antes de la comida un vaso de «whisky» para entretener la impaciente espera del primer plato creen que han logrado la atracción del cliente con la escueta contestación de «no hay» por toda explicación de malhumorada sequedad.

Existen otros, igualmente de máxima categoría en la ciudad, incapaces de colocar en las mesas, después de un entrante de mariscos, el acostumbrado (en otras latitudes) recipiente con agua tibia y una rodajita de limón para que no nos sigan oliendo (con perdón) los dedos a percebes.

Sin embargo estos restaurantes esperarán alcanzar una buena clasificación de estrellas en la mundialmente conocida «guía Michelin».

También hay bares santiagueses donde los camareros, ante dos copas de jerez español —Dry Sack— dejan caer displicentemente las palabras «cuarenta pesetas», quedándose tan tranquilos con igual tranquilidad que el dueño cuando, al solicitarle confirmación del precio, lo ratificó en toda su cuantía.

Si todas las pequeñas cosas arbitrarias y sin importancia —(vamos a considerar que un incremento de un veinticinco por ciento sobre los precios marcados en la «lista oficial» carece de importancia)— se producen y tienen lugar ahora que sólo estamos los «indígenas», temo que, si a ello no se le pone coto, se verán «corregidas y aumentadas» en sucesivas ediciones como ocurre en todas las obras que por su éxito, vuelven a imprimirse.

Por todo ello tengo el honor de proponerle la creación de una especial clasificación, al igual que se hace con las películas, para que todos, nativos y forasteros, sepamos que un establecimiento señalado con, por ejemplo, un 4-R es «no apto para turistas» porque entonces tampoco será apto para nosotros.

Le ruego sepa disculpar este salirme de mis acostumbrados y habituales temas literarios pero creo que es necesario cuidar los detalles por pequeños que nos parezcan, si queremos conservar el prestigio tradicional de una ciudad eminentemente turística como Compostela.

Muy atentamente le saluda su afmo. s. s. y amigo

Isidro Conde

ESTUDIE BACHILLERATO por Enseñanza libre en

«ACADEMIA ALCÁZAR»

Profesorado especializado para todos los Cursos y Reválidas.
TAMBIEN SE DAN CLASES PARA ALUMNOS OFICIALES
DESDE LAS SEIS Y MEDIA DE LA TARDE.

ACADEMIA ALCÁZAR

Cardenal Payá, 6 — SANTIAGO

CHOFER MECANICO

IMPORTANTE EMPRESA DE SERVICIOS PUBLICOS NECESITA, EN SANTIAGO, CHOFER CON CARNET DE PRIMERA, MENOR DE 30 AÑOS, CON CONOCIMIENTOS MECANICOS. ESCRIBIR A LA ADMINISTRACION DE ESTE PERIODICO, ACOMPAÑANDO «CURRICULUM VITAE».

Matrícula de ingreso en la Escuela del Magisterio «Isabel la Católica»

Convocatoria extraordinaria

De acuerdo con lo dispuesto en la O. M. de 30 de septiembre de 1954 y resolución de la Dirección General de Enseñanza Primaria de 12 de septiembre de 1958 se abre un plazo de inscripción de matrícula para todos aquellos alumnos y alumnas que aprueben la Reválida Elemental o el Laboral en la convocatoria del actual mes de septiembre.

En el plazo improrrogable de cinco días hábiles, contados a partir de que se hagan públicas las calificaciones de las pruebas de Reválida los interesados solicitarán de la Dirección de la Escuela del Magisterio la inscripción de matrícula de ingreso

Los aprobados en el examen de Ingreso al amparo de esta disposición, están obligados a matricularse por enseñanza oficial del primer año en el curso en que hayan verificado ese examen, para lo cual se les concederá un plazo que no excederá de seis días contados desde la fecha en que hayan aprobado el mencionado examen de Ingreso.

A la instancia deberán acompañar los documentos que se citan en nota fijada en el tablón de anuncios de ambos Centros, además del Libro de Calificación Escolar del Instituto donde hayan cursado sus estudios.

Santiago, 23 septiembre 1963.

Regresan a Francia los estudiantes de Bellas Artes que peregrinaron a Santiago

En el tren expreso de Madrid, salieron anoche para Irún, los diez estudiantes de Bellas Artes de Francia que en peregrinación recorrieron el Camino de Santiago desde Le Puy hasta el Santuario del Apóstol Santiago.

Los jóvenes estudiantes son portadores de un mensaje del Alcalde para la Municipalidad parisina.

Llevan además recuerdos de la visita realizada a Compostela. Uno de ellos iba tocado con un sombrero cordobés que le regaló un estudiantes natural de Córdoba, que cursa Medicina en la Universidad de Santiago.

Tres de los peregrinos han manifestado que se proponen volver a nuestra ciudad en el verano para realizar una Exposición de pintura en el Hostal de los Reyes Católicos, pues llevan apuntes de rincones de nuestra ciudad, sobre los cuales pintarán algunos cuadros.

Exámenes en el Seminario Menor

Comienzan hoy

Hoy martes, día 24, dan comienzo en el Seminario Menor los exámenes extraordinarios de septiembre, correspondiendo al día de hoy los del curso primero. El miércoles serán los de Ingreso y tercer curso; el jueves los de quinto y Reválida, y el viernes los de los cursos segundo y cuarto.

Los alumnos de primero y segundo curso deberán reincorporarse a la vida interna del Seminario el día 3 de octubre. Todos los demás lo harán el día 2 del mismo mes.

Nueva etapa del Observatorio Meteorológico de la Universidad

Investigará la radiatividad de la atmósfera

Por ALFREDO LLECHA

Aún guardamos un recorte de EL CORREO GALLEGO donde, a raíz de publicar el «resumen climatológico» del Observatorio Meteorológico de la Universidad de Santiago, correspondiente al año 1958, habíamos declarado que ante los méritos del Observatorio, más que centenario, de la Facultad de Ciencias de la Universidad de Galicia, esperábamos fuese realidad la ayuda solicitada, con el fin de que desaparecieran las dificultades tanto de personal (importantísimo para continuar el servicio), como de material y acondicionamiento de locales. Y entonces también habíamos loado la callada labor de la observación meteorológica, que sin tregua ni descanso, abnegadamente venía realizándose, destacando el madrugar que exigía el servicio, la puntualidad de la confección y curso de los partes y también el que no existieran ni domingos ni días festivos, para los que cumplían su deber. La densidad del trabajo lo decían los 1.825 meteos anuales que obligatoriamente tenían que transmitirse por teléfono.

Nuestro anhelo en aquellas manifestaciones fué el de desear que el año que empezaba 1959 se acordaran de nuestro Observatorio Meteorológico, el de la Universidad, que por medio del Dr. Casares había empezado a figurar en la Meteorología universal con la colección de datos publicados en 1849 (hace ciento catorce años).

Pues bien, en este año 1963, parece que van a cumplirse los deseos de apoyo total que la meteorología compostelana esperaba. Desde 1959, llevó la observación total y exclusivamente, el Observatorio total de nuestro aeródromo de Labacolla. Pero noticia muy reciente, nos hace escribir esta nota, empezando por felicitar al Dr. D. José Casanova, catedrático de Física de la Facultad de Ciencias, al conseguir en primer lugar un equipo de aparatos registradores de estreno, un anemómetro y una veleta eléctricos, que acaban de entrar en su laboratorio para disponerlos para el servicio, en sustitución de los viejos y «achacosos», que pasaron a la categoría de inservibles.

También encontró el Dr. Casanova el apoyo del Rectorado y Decanato para la instalación adecuada de los aparatos. Se construirá la terraza voladiza para situar técnicamente los dispositivos a la intemperie; y destinará a parcela exterior las garitas reglamentarias donde situar el resto de los aparatos imprescindibles para las observaciones termo - pluviométricas. El tercer paso efectivo del nuevo impulsor de nuestra meteorología ciudadana se está esperando sea el más eficaz para la continuidad de la labor de la observación; nos referimos a las promesas sobre personal que apoyará la gestión y responsabilidad del nuevo jefe.

La noticia no ha de quedar en esto, pues la Meteorología del doctor Casanova, lleva un sello nuevo, lleva vuelos más ambiciosos. Como especialista, quiere sembrar en la escuela universitaria a la que sirve; quiere instruir a los suyos (la escuela se conoce por los frutos que cosecha), para que además se haga una labor de investigación sobre radiactividad, la de la atmósfera, la de las nubes, la de la lluvia que se recoge en los pluviómetros y en el pluviógrafo.

Estamos de enhorabuena y como nos alegramos, después de cerca de cinco años de silencio obligado, no podíamos pasar sin dar a conocer tan feliz novedad.

ALFREDO LLECHA

La Magistratura del Trabajo

Actuará hoy en Santiago

Hoy, mañana y tarde, actuará en la Sala de Audiencia del Juzgado de Instrucción, la Magistratura Provincial del Trabajo, que entenderá en numerosos expedientes laborales.

La Romería de SANTA MINIA, en Brión

SE CELEBRARA EL JUEVES Y EL VIERNES PROXIMOS

Los días veintiséis y veintisiete del actual celébrase la famosa romera de Santa Minia, una de las más concurridas de la región, a la que acuden gentes de los más apartados rincones de Galicia, desde Finisterre del Brierzo y desde el Miño al Cantábrico, ávidas de visitar el propio cuerpo de la milagrosa Santa que se guarda en stuntuosa urna en su Santuario de Brión, en el extenso, rico y fértil valle de la Mahía.

Unos le piden protección para que remedie sus necesidades espirituales o corporales, y otros le dan gracias por los favores ya recibidos por su intercesión; todos con tal fervor y tan devotamente que edifican a quienes les contemplan

En el templo se celebran misas y solemnes cultos en honor de la Santa Virgen y Mártir y se atiende a los romeros que entregan sus donativos.

Bajo los copudos robles del extenso campo que rodea el Santuario hay fiestas profanas para solaz y esparcimiento de los peregrinos: bandas de música, tómbolas tiovivos, juegos y toda clase de atracciones. Y para que puedan reparar sus fuerzas después de los largos viajes, y acaso también debilitados por los ayunos y otras penitencias a que, con verdadero espíritu cristiano, someten sus cuerpos, no faltan casas de comidas, merenderos, puestos de refrescos, de pulpo, de empanadas, de frutas y demás.

Es una típica romería gallega.

Descarriló cerca de Berdía el expreso de Madrid

—Ayer, domingo, a las diez de la mañana entre las estaciones de Berdía y Sionlla, ha descarrilado el tren expreso Madrid - Coruña. El accidente, por suerte sin importancia, fué originado por una rueda que saltó de rail. Una hora después el tren continuó normalmente hacia la estación de destino. No hubo desgracias personales.

ALIANZA FRANCESA

El primero de octubre se celebrarán en la Alianza Francesa los exámenes de ingreso de los que hayan de cursar estudios del idioma.

El curso comenzará el día 7.

Reunión de la Subcomisión de Vivienda y Urbanismo del Consejo Económico Sindical del Noroeste

Se ha reunido en Santiago la Subcomisión del Consejo Económico Sindical del Noroeste de España que tiene a su cargo el tema "Construcción de viviendas y ordenación y concentración de núcleos urbanos".

Asistieron los señores Dávila Zurita, Carreras Presas, Taboada Salgado, delegados provinciales respectivamente de la Vivienda en Pontevedra, Coruña y Orense, el arquitecto de Lugo señor Corton, el ingeniero de Caminos de Orense señor Gómez Mora y el Secretario del Consejo. Sr Pérez Tahoces.

Damas Auxiliares de Sanidad Militar

Próximo a dar comienzo el Curso 1963-64 de formación de Damas Auxiliares de Sanidad Militar que tendrá lugar en los Hospitales Militares de La Coruña y Vigo, se pone en conocimiento de las señoras y señoritas a quienes pueda incula ,tanto de primero como de seteresar pueden solicitar su matrígundo curso, en las oficinas de Secretaría de dichos Hospitales, en donde se les facilitarán los impresos e información que precisen.

Cartelera

PRINCIPAL

HOY, a las 5'45 — 8 y 11

Grandioso estreno
Una apasionante historia de amor, enmarcada en el más bello escenario del Mar Latino

«BAHIA DE PALMA»

Arturo Fernández
Elke Sommer
Eastmancolor — (Mayores)

CAPITOL

HOY: 5'30 — 7'45 — 10'30

Grandioso estreno
de la incomensurable película

«LA LUZ VIENE DE LO ALTO»

con los astros
María Dulce
Roberto Camardiel

(Mayores)

METROPOL

HOY: 5'45 — 8 y 11
Ultimas exhibiciones
de la supercomedia musical

«TWIST, LOCURA DE JUVENTUD»

Con el nuevo ídolo
Enrique Guzmán
(Mayores de 16 años)

Mañana — Estreno

«PISTOLAS INVENCIBLES»

YAGO

HOY: 5'30 — 7'45 — 10'30

Ultimas proyecciones
de la espectacular película

«MAS ALLA DEL AMOR»
(Al Di La)

en Technicolor

Troy Donahue
Angie Dickinson

(Mayores)

SALON TEATRO

HOY, en sesión continua
PRESENTA

«ALTAS VARIEDADES»

Pases a las 4, 7'15 y 10'15
Y

«LOS CRIMENES DEL DOCTOR MABUSE»

Pases a las 5'30 y 8'45
(Mayores)

AVENIDA

HOY: 6 — 8 — 10'30

Continuación de estreno
de la emocionante película

«EL FANTASMA DE LA OPERA»

Eastmancolor

Herbert Lom

(Mayores)

GUIA MORAL

PRINCIPAL: «Bahía de Palma». I. C.

METROPOL: «Twist, locura de juventud». 3 Mayores.

SALON: «Altas variedades». 3 R. Mayores, con reparos y «Los crímens del Dr. Mabuse». 3 Mayores.

CAPITOL: «La luz viene de lo alto». I. C.

YAGO: «Más allá del amor». 3 R. Mayores, con reparos.

AVENIDA: «El fantasma de la Opera». 2 Jóvenes.

¡UN TEMA PROFUNDAMENTE HUMANO EN UNA PELICULA GRANDIOSA!

LA LUZ VIENE DE LO ALTO

Genial interpretación de
MARIA DULCE
Y
ROBERTO CAMARDIEL

HOY, SENSACIONAL ESTRENO EN

CAPITOL

(La pantalla de los éxitos)

(MAYORES)

Dr. Luis Villar Blanco

RADIOLOGO

Suspende la consulta hasta el próximo día 30.

MECANICO

con conocimientos generales Hábil para reparaciones diversas y mantenimiento de máquinas. Conocimientos diesel y gasolina Carnet primera.

Presentarse en COVPESA, depósitos de aceites. Estación F. C. "Puente Pedriña"

SANTIAGO

Biblioteca de Galicia

A BIEN COMPUESTA

LAS CALLES SON PARA TRANSITAR

Tratábamos el domingo acerca de cómo algunas calles se convierten en campo de fútbol y una parte de nuestra Alameda, donde los pequeñines se entretienen, es utilizada como pista de pruebas de coches con peligro para el viandante y para aquellas tiernas criaturas, respectivamente. Que tenemos que utilizar cada lugar para lo que es.

Para aremachar aún más el clavo es necesario volver sobre dicho caso, por si hubiese alguno que no se hubiese enterado; es decir, que no hubiese leido nuestro comentario de referencia, o porque no le interesase o porque es «un ilustrado» y está tan enterado de las cosas, que ya no lee ni los periódicos. Claro está que bien pudiera haber una alma caritativa que se lo contase, y, en vista de ello, salimos una vez más, a la palestra con la sana intención de «hacer ambiente» sobre lo mismo del domingo, pero fijándome en otra faceta de la cuestión.

Decíamos también en el comentario antes mencionado que debíamos tener en cuenta aquello de «un sitio para cada cosa y cada cosa en su sitio»... Pues bien pusemos en la última parte sobre todo; «Cada cosa en su sitio»; por lo tanto las calles no son para jugar a la pelota, por ejemplo. El fútbol se debe desenvolver en su lugar apropiado, específico. Las calles son para otra cosa, y si tuviesen erróneos conceptos sobre el particular algunos, le recordaremos que el conjunto de la calle está configurado, generalmente, de tal manera, que puedan transitar por ella los vehículos y los peatones; equellos por la calzada propiamente dicha y éstos por las aceras. ¿Comprendido?

A la vista de lo que antecede, de ningún modo podemos consentir que se «peguen patadas» (con perdón de la última palabreja) nada ni a nadie, pero ahora nos referimos a lo primero, y concretando más, a nada esférico, por las causas ya remachadas y también, porque es de muy mal efecto; podemos dar sensación de gente recien incorporada a la civilización y por eso mismo que no hemos «encajado» aún en aquello que ésta nos pide o exige. Y sería una lástima que nos llamasen «civilizados» poco cultos, ineducados, etc., et.etc. (añada el lector todos los epítetos que se le ocurra porque es muy probable que existan muchos y sabrosos...)

Además de los perjuicios para nuestros semejantes, también lo material sufre. Ya ven lo que nos ha contado nuestro buen amigo «Jereal» sobre las 27 figuras de la Puerta Santa. Pues eso ni más ni menos, fué debido, entre otras cosas, al «arte del balón», ya sea con el pié o ya con la mano igual nos da, el caso es que ahí queda la «obra». Hace algunos meses mi humilde persona, en esta misma sección, ha tratado sobre el caso de las mencionadas figuras. Por ello me he alegrado que «Jereal» también lo trajese a «primera fila» para poner las cosas en su lugar (otra vez sale el órden, ¿Qué le vamos a hacer?, somos por temperamento muy ordenados, particularmente yo; y además mi antigua profesión obliga a serlo, de modo que todo ha contribuido a formar una conciencia «ordenada»)

En fin, para terminar, recordemos que las vías, o rúas, o calles —como quieran llamarlas— son para transitar. Que las plazas son par pasear y transitar y para respetarlas, del mismo modo que las primeras. Y que para las carreras ciclistas hay pistas apropiadas. Común denominador de todo ésto: Respeto hacia los demás; mucho respeto a nuestros semejantes; y para eso, mucha formación en la familia...

EULOGIO

SUCESOS

Compareció en la Comisaría de Policía el vecino de la calle del Franco, don Eliseo Blanco Mira, para suscribir denuncia por haber sido destrozada intencionadamente una de las lunas del bajo comercial que tiene en aquella calle, número 22, hecho ocurrido en la madrugada del domingo.

Por la Brigada de lo Criminal se realizan diligencias para esclarecer el hecho y localizar al autor del acto gamberrístico.

POR INSOLENTARSE CON LA AUTORIDAD

Fueron instruídas diligencias por la Comisaría de Policía, que serán elevadas hoy al Juzgado de Instrucción, contra un vecino de esta ciudad, por haberse insolentado con un agente de la Autoridad, en el Estadio Municipal de Santa Isabel, habiendo pronunciado además frases groseras para algunos directivos de la S. D. Compostela.

VIDA RELIGIOSA

EL 91 CURSILLO DE CRISTIANDAD DE LA DIOCESIS

Mañana da comienzo en la Casa Diocesana de Ejercicios Espirituales, el 91 Cursillo de la Diocesis, que dirigirá el profesor del Seminario de Belvis Reverendo D. Donato Dosil.

Los inscritos para este cursillo suman 42

La sesión solemne de clausura tendrá lugar el 25 de los corrientes a las doce de la noche.

NOVENA A S. MIGUEL

Dieron comienzo de San Miguel dos Agros los cultos de la novena patronal.

Aceptó el encargo de predicar en la misma, el Reverendo Padre Gaspar, Rector del Convento de los P.P. Franciscanos de esta ciudad.

EL PADRE FIGUEIRAS PREDICARA EN CAMBADOS

En la iglesia parroquial de Cambados se celebrará un solemne triduo dedicado a San Francisco de Asis.

Ocupará la Sagrada Cátedra, el escritor y miembro de la comunidad serafica en el Convento de Santiago, Reverendo Padre José Figueiras.

MISA DE COMIENZO DE CURSO

El domingo en la misa parroquial de Santa Susana han celebrado la misa de comienzo de curso l asniñas de la Escuela Nacional del Pombal.

Cantaron la misa comunitaria e hicieron la ofrenda de las hostias y el vino en el momento del ofertorio juntamente con una limosna para el culto.

Este es el primer grupo que de forma colectiva participan en el culto parroquial.

NOVENA AL PILAR

El día 4 dará comienzo en Santa Susana la novena de Nuestra Señora del Pilar. Los cultos comenzarán a las siete de la tarde con misa vespertina.

El día 12 se celebrará la procesión que se recogerá en la Capilla del Pilar en donde se tendrá una misa solemne.

Elecciones Sindicales

Finalizaron en la Casa Comarcal Sindical, las elecciones sindicales para vocales de la Junta Social y Técnica en los diversos Sindicatos, y para vocales de las Agrupaciones de la Hermandad de Labradores y Ganaderos.

Hasta el 30 de los corrientes se realizarán las elecciones para presidentes de Entidades Sindicales, de Juntas, de Grupos y de vocales de la Junta Sindical Paritaria.

JUNTA LOCAL DE ELECCIONES SINDICALES

Sindicatos, en los que se celebrará elección para presidentes de Junta y presidentes de Entidad Sindical mañana, día 25:

Espectáculo, a las 12 horas.
Banca y Bolsa, a las 17
Agua, Gas y Electricidad, a las 11 horas.

SOCIEDAD

LA SEÑORITA GARCIA GRANADO A VALLADOLID

Dentro de unos días sale para Valladolid la Srta. Ignacia García Granado, Enfermera Jefe de la Escuela de Técnicos Sanitarios Femeninos de la Facultad de Medicina y diplomada en Alimentación y Nutrición por el Gobierno español y las Naciones Unidas. En la capital castellana tomará posesión de una Escuela especial de Nutrología de reciente creación, cargo para el que ha sido designada por el Ministerio de Educación Nacional.

Le deseamos un feliz viaje.

VIAJEROS

Acompañado de su esposa, en la tarde de ayer emprendió viaje a Madrid y Cartagena donde pasará una temporada, nuestro compañero de Redacción don José Rey F. Alvite.

—Después de haber disfrutado la temporada veraniega en Compostela, salió para Madrid la familia del teniente coronel de Aviación, señor López Mallo.

ALCALDIA DE LA CIUDAD DE SANTIAGO DE COMPOSTELA

BANDO

En el Boletín Oficial de la provincia, ocrrespondiente al día 21 del actual número 217 se inserta escrito de la Jefatura de Obras Públicas que a continuación se expresa:

«En cumplimiento de lo dispuesto en el artículo 61 del Reglamento de Expropiación Forzosa de 13 de junio de 1879 esta Jefatura ha resuelto que el día 23 del próximo mes de octubre a las once horas (11 horas), se proceda a efectuar el pago de las cantidades asignadas en el expediente de expropiación forzosa instruido para el término municipal de Santiago con motivo de las obras de «Sustitución del Puente de Vidán», con la modificación de trazado y ensanche entre los kilómetros 0,000 al 1.948. El pago se efectuará en la Casa Consistorial del Ayuntamiento de Santiago por el Pagador de esta Jefatura, y en presencia del representante de la Administración y del Alcalde y Secretario del citado Ayuntamiento. Lo que se hace público para general conocimiento, advirtiendo a los interesados que el pago se hará en dinero y precisamente a quienes figuren como dueños de la cosa o titulares del derecho expropiado, no admitiéndose representación sino por medio de poder debidamente autorizado, ya especial para, este caso, y que deberán indentificar su persona con la documentación oportuna, y en su defecto por el conocimiento directo que testifiquen el Alcalde o el Secretario del Ayuntamiento».

Lo que se hace público para general conocimiento de los interesados afectados.

Santiago de Compostela, a 23 de septiembre de 1.963.

El Alcalde, acc. Antonio Barral Barbeito.

NOTAS DEL REPORTER

Exito de la Campaña del Pitillo en Santa Isabel

La Campaña del Pitillo, postulación realizada en la tarde del domingo en el Estadio de Santa Isabel, resultó un éxito.

El público respondió a la petición de cigarrillos y puros para los ancianos de Santiago, internos en las Casas del Camino Nuevo y Carretas. Incluso el que no fumaba, aportó dinero.

Ayer, muchos, sin cigarrillo en los labios, echaban demasiado humo...

La Campaña fue iniciada hace dos años y para la recogida de cigarrillos han sido instalados en bares, teatros y peluquerías, 17 buzones, que serán incrementados con siete más.

Ayer, al anochecer, acompañamos a uno de los distribuidores de cigarrillos de la Campaña

Uno de los ancianos, resignado por el resultado adverso que fue registrado en Santa Isabel, comentó:

—Soy un sempiterno fumador, y prometo no fumar hasta que la S. D. Compostela recobre los dos puntos que perdió contra el Fabril.

MARCHA A ROMA EL DOCTOR NOVOA FUENTE

El Obispo Auxiliar de Santiago doctor Novoa Fuente emprenderá el viaje a Roma el miércoles, dirigiéndose primeramente a la capital de España.

Desde Barajas, con otros prelados, volará a la Ciudad Eterna para asistir a la reanudación del Concilio Ecuménico.

Estará de regreso en los primeros días de diciembre y mientras tanto quedará al frente de la Diócesis el Canónigo Secretario de Cámara.

GARCIA LEMA, ABANDONO LA CIUDAD

Abandonó Compostela el matrimonio García Lema; el famoso pintor de cuadros que muestran su visión universal, y ella exquisita y filosófica poetisa.

Matrimonio que vive la grandeza mística de Compostela, bondad y vibración de auténticos peregrinos.

Pedro García Lema, al darnos el abrazo de la partida con él hasta luego, empeñó la promesa de ser uno de los artistas que ofrecerá obra para la Exposición de Arte Gallego, del Año Santo. En California, realizará el cuadro del Apóstol del mundo, una concepción del fervor religioso que él cree debe imperar...

OBRAS EN SUSPENSO

Quedaron en suspenso las obras para la construcción en la huerta del Cuartel de Infantería, de los pabellones del Colegio Mayor Universitario en el que habrán de tener albergue 500 alumnos, hijos de generales, jefes y oficiales del Ejército.

Por si aún es tiempo de realizar una gestión para que este proyecto pueda tener efectividad, nuestro ruego a la Alcaldía y a cuantas autoridades están interesadas en la evolución de nuestra Compostela universitaria.

Con respecto a otro proyecto de Colegio Mayor Universitario, y nos referimos al que tendrán los Dominicos en la zona inmediata a la Residencia, hemos de informarles que las obras van a comenzar en fecha próxima.

Se está en la adquisición de terrenos contiguos a los que ofreció, en donación, el Ayuntamiento.

EL LOCAL DEL AERO CLUB

Se espera que en los primeros meses de 1964 pueda ser inaugurado el local social del Aero Club de Santiago.

Conforme al proyecto del arquitecto Zas, en el amplio bajo del edificio construído en la zona del Ensanche, están en curso las obras de su adaptación.

Muebles y decoración que ofrecerá el local, importarán sobre dos millones de pesetas

El salón de actos podrá ser también utilizado para Exposición de Arte y Conferencias

Jesús REY ALVITE

Anunciándose incrementará sus ventas y su negocio prosperará. Nuestra sección de ANUNCIOS POR PALABRAS satisfará sus deseos.

Anúncielse en LA NOCHE

LUGO

IMPORTANTES COSECHAS EN LA PROVINCIA

ABUNDANCIA DE PASTOS

LUGO. — (De nuestro corresponsal, R. VILASECA).

Según las impresiones que hemos recogido, 1963 es un buen año para la agricultura luguesa. Tras el descalabro del año anterior, compensado parcialmente por las cotizaciones altas este se ofrece como superador, en todos los productos, de las cifras estimadas en 1962.

Naturalmente esta abundancia aún siendo la mayoría de los productos agrícolas de «economía cerrada» ha repercutido en los precios que mantienen a juzgar por las ferias recientes un tono discreto.

Otro tanto cabe decir de la ganadería de abasto de tan alto predicamento en los mas importantes mercados del país. Hay abundancia de pastos y como las importaciones de carne congelada han provocado un retroceso en los precios los productores se abstienen de vender.

GRAN COSECHA DE PATATA

El tono optimista máximo, en cuanto a producción, lo de la patata. Se prevé que su producción rebase el doble de la temporada anterior Así, pues, Lugo contará este año con no menos de 700.000 Tm.

No será fácil la venta del producto del agro lugués que se comercializa en mayor cantidad. Apenas se han realizado otras operaciones que las necesarias para sostener los mercados locales de consumo.

La exportación a otras provincias pues, no se realizará en la cuantía en que, por ejemplo y pese a las importaciones del extranjero se realizó el pasado año, ya que la producción en todas las provincias grandes cosecheras, es según nuestras referencias, importante. Y otro tanto acontece en los principales países europeos productores de este tubérculo.

COTIZACIONES

En las ferias últimamente celebradas, se han realizado las operacioness a los siguientes precios medios:

Patatas, 1'35 pesetas kilo.
Alubias, 10.
Centeno, 5.
Trigo, 5'30.
Chorizos,90
Jamón, 90.
Lacón 70.
Huevos, 19'25, pesetas docena.
Pollos, 75 pesetas pareja.
Mantequilla 75 pesetas kilo.
Quesos 35.
Terneros, 31 - 34, pesetas kilo.
Terneros «culones» de Pastoriza, 50 pesetas kilo.

LUGO — (De nuestra Delegación por D. Hortas). Dias pasados en uno de los salones de la Casa Consistorial se celebró una reunión convocada por la Alcaldía a la que asistieron con el inspector Jefe de Enseñanza Primaria D. Pedro Caselles el Arquitecto de Construcciones Escolares Sr. Pérez Barja. Presidente del Comité de Fútbol aficionado y presidentes de los clubs modestos de la ciudad en el transcurso de la cual se informó a los presentes del proyecto de construcción de un Grupo escolar, de tres plantas, con capacidad para medio centenar de niñas y niños, que costará cerca de tres millones de pesetas.

Este edificio tendrá la fachada hacia la parte Norte del recinto deportivo que da a la carretera de Montiron y Sanfiz, y en la cual se halla ya emplazada la iglesia provisional de la parroquia de San Francisco javier.

En principio se había pensado ubicar este centro en la la parte Sur del campo con acceso a la carretera general Madrid- La Coruña, frente a la Gran Avenida de Ramón Ferreiro. La Corporación tomó el acuerdo de cambiar su emplazamiento por el que ahosa se fija, teniendo en cuenta la peligrosidad que suponía la proximidad de esta vía de amplia circulación.

En la parte posterior del proyectado edificio se construirá un voladizo que servirá para recreo de los alumnos y podrá ser utilizado igualmente como tribuna para los espectadores.

Aparte de ésta, se levantarán otras e igualmente se procederá al cierre y aconcinionamiento del terreno de juego, que habrá de ser desplazado unos catorce metros hacia el Sur necesitándose para ello proceder al relleno de la parte que en un principio se había señalado para emplazamiento del Grupo Escolar.

El campo conservará sus actuales medidas de 90 por 55 metros, mínimas reglementariamente exigidas.

Las obras se efectuaron simultáneamente y se espera sean subastadas en el plazo de ocho días.

Para costear las que se refieren concretamente al campo de los clubs modestos se cuenta con una subvención de la Federación Nacional de Fútbol que asciende a la cantidad de 270.000 pesetas.

También se ha pensado en utilizar los espacios sobrantes a ambos lados del cuadrilátero de juego para construir instalaciones deportivas, destinadas a los alumnos, que divididos en catorce grupos, (siete masculinos y siete femeninos) cursarán sus estudios en este nuevo Grupo el primero completo con que contará la ciudad.

Los representantes del fútbol modesto lucense me mostraron de acuerdo con esta idea, aun cuando en las tertulias deportivas no se manifiesten coincidentes con esta opinión, por considerar que la capacidad del recinto quedará muy reducida y que la presencia de tantos escolares allí perjudicará la conservación del césped.

Con todo, mejor es algo que nada, y por eso los clubs modestos de Lugo, que durante tanto tiempo anhelaron poder contar con un campo para celebrar sus competiciones han de conformahse y sentirse com placidos.

Claro que la noticia llegó en en mal momento porque, una vez sabido que se contaba con una importante subvención oficial para acondicionar el campo y hecha la promesa de que la obra se iba a iniciar inmediatamente han tomado como un nuevo golpe desilusionador el que tengan que compartir las mstalaciones que creían iban a ser de su uso exclusivo.

jornada ferrolana

LAVANDEIRA

Lavandeira es un fotógrafo santiagués de pocos años y bastante experiencia. No sé si técnicamente ha de aplaudírsele o no. No quiero meterme en cosas que desconozco. Aquí sobran técnicos de la fotografía y ellos tienen la palabra.

En cierta ocasión me mostraron una fotografía de un aficionado. Era algo así como una puesta de sol. Me pareció muy bella. Era, casi, la fotografía de un buen cuadro impresionista. Dije que aquello estaba, según mi opinión, bastante bien. El técnico que esperaba calladamente mi reacción, movió la cabeza hacia los lados.

—Ni hablar. No entiendes una sola palabra de esto. Se aprovechó la luz pésimamente. No se usaron los filtros adecuados. Es un desastre.

—Bueno, pues a mi me gusta mucho.

Claro. Porque no lo miras con ojos expertos. Porque tú no ves más que el resultado. En esta fotografía ha influído la casualidad en un noventa por ciento. Se ve en seguida. Aprende para otra vez.

No quise aprender. ¿Para qué? Según aquel hombre, yo habría de vender la satisfacción que toda obra de arte produce en el que la contempla por unas cuantas horas de conocimiento. Y si éste, al fin y al cabo, fuera a añadir a la satisfacción última una emoción más intensa, bueno. Pero en algo tan complejo como la fotografía, a lo peor el conocimiento restaba en vez de sumar. No corrí el riesgo, y así estoy de ignorante en materia tan moderna como la fotografía.

Pero la fotografía artística, sin soltar esa técnica a que me refiero, posee otros valores. Y lo paradójico es que muchas veces no tienen nada que ver con la repetida técnica fotográfica. Entendámonos. Intento decirles a ustedes que hay obras fotográficas absolutamente llenas de técnica hasta los bordes, que no producen emoción alguna. Y otras, como aquel paisaje vespertino del que les hablé antes, están tan cargadas de emoción, de hondura poética y de verdad artística que la técnica, si la hubo, ocupa un lugar absolutamente secundario.

Pero yo deseaba hablarles a ustedes de Lavandeira, que expone estos días en «Affa».

Este muchacho compostelano es, a mi parecer, un artista. Acaso también un técnico, cosa que no estoy dispuesto a discutir ni ahora ni luego.

Lavandeira usa la fotografía como un vehículo de expresión. Y esto, que podría resultar una perogrullada, si ustedes reflexionan un poco acabará por no serlo. Verán: hay fotógrafos —y pintores y poetas y escultores— que usan el vehículo para ir en él simplemente. Otros, intentan y consiguen al final llegar a algún sitio. Lavandeira es de los segundos. Ha conseguido auténticas obras de arte fotográfico donde se concilian, sutilmente, la poesía y el humorismo, elementos bastante más parecidos entre sí de lo que muchos pudieran suponer.

Y además, Lavandeira es original. Cuidado: no con la originalidad de algunos que presumen de originales porque no pueden ser otra cosa. En Lavandeira hay espontaneidad, frescura y equilibrio. Tres cosas que muy pocas veces se encuentran reunidas en un artista, sea de la clase que sea.

Esto no es, ni mucho menos, un análisis de la obra de Lavandeira. Quede ello para las entendederas de los verdaderos críticos de fotografía. Que, como dije antes, sobran en la ciudad.

MARIUS

HORARIO DE TRENES DESDE LA ESTACION DE SANTIAGO

Tren Número	CLASE	Hora de Llegada	Parada	Hora de Salida	Procedencia y destino
791	Correo			5'55	Santiago a Vigo
1642	Omnibus			6'20	Santiago a La Coruña
1633	»			6'40	Santiago a Orense
606	Expreso	8'13	1	8'14	Madrid a La Coruña
1727	Omnibus			8'30	Santiago a Vigo
1732	»	9'05			Villagarcía a Santiago
1701	Directo	9'46	5	9'51	La Coruña a Vigo
1632	Omnibus	10'15			Orense a Santiago
1704	Semidirecto	10'18	5	10'23	Vigo a La Coruña
793	Correo	10'45	5	10'50	La Coruña a Vigo
651	Rápido-Taf (1)	10'57	2	10'59	La Coruña a Madrid
1726	Omnibus	12'41	5	12'46	Vigo a La Coruña
1731	»			14'00	Santiago a Villagarcía
1725	»	17'10	6	17'16	La Coruña a Vigo
1631	»			18'40	Santiago a Orense
794	Correo	18'10	5	18'15	Vigo a La Coruña
652	Rápido-Taf (2)	19'33	2	19'35	Madrid a La Coruña
1703	Semidirecto	19'34	5	19'39	La Coruña a Vigo
1702	Directo	21'21	5	21'26	Vigo a La Coruña
605	Expreso	21'26	1	21'27	La Coruña a Madrid
1634	Omnibus	21'55			Orense a Santiago
1641	»	22'28			La Coruña a Santiago
792	Correo	22'45			Vigo a Santiago
1728	Omnibus	23'45			Vigo a Santiago

(1) Circula los Martes, Jueves y Sábados.
(2) Circula los Lunes, Miércoles y Viernes.

Notas necrologicas

SEPELIO DE DON ANTONIO VAZQUEZ

Ayer se verificó el sepelio del cadáver del que fué Comisario Principal del Cuerpo General de Policía en esta ciudad, don Antonio Vázquez.

Tanto a los funerales como a la conducción se han sumado numerosas amistades con que contaba el probo funcionario, al que se le tenía en gran estima en Compostela.

Participamos a los deudos del extinto la expresión de nuestra sincera condolencia.

Biblioteca de Galicia

Sin novedad, los quintillizos de Maracaibo

MARACAIBO, (Venezuela), 23. Los quintillizos Prieto se hallan en «excelente» estado de salud, según ha sido revelado en el hospital donde se encuentran confinados junto a su madre, la señora Inés Cuervo de Prieto, que se ha recobrado bastante, aunque no lo suficiente para ser dada de alta. (Efe).

LA MADRE ABANDONA HOY EL HOSPITAL

ABERDEEN (Dakota del Sur), 23.— La Sra. Andrew Fischer, madre de los quintillizos nacidos el 14 de septiembre abandonará hoy el hospital de San Lucas.

¿CUAL ES EL PAIS, QUE MAS TRABAJA?

La tendencia en todo el continente es reducir la jornada: Hoy, la más corta es la Noruega, seguida de cerca por la alemana

LONDRES. (Crónica C.A.M., especial para EL CORREO GALLEGO).

¿Cuál es hoy el país, que menos trabaja en Europa? Esa cuestión se la han presentado estos días los obreros ingleses y están dispuestos a pedir una jornada de cuarentaj horas semanales o a denunciar los contratos de trabajo, con una declaración de huelga anunciada cuarenta ocho horas antes.

El tema es interesante y está siendo tratado por diversas publicaciones, con una visión que se extiende no sólo a uestro cóntinente, sino al resto del universo, en especial a los americanos.

Los cálculos que se hacen, se refrieren todos por relación a los contratos y empresas; por lo que toca a mismo empleado, en mayor o menor proporción, éste, aun en medio de la abundancia, complea sus ingresos con otros ingresos obvencionales; en todos los países se siente un afán de superación manifiesto.

REPUTACION

El trabajador que tenía fama de darse más de lleno a su tarea fué siempre el alemán; se definía éste a sí mismo "Arbeitustiere" o la cimera del trabajo. Eso era antes.

El alemán trabaja un 15 por 100 de lo que hiciera en otros tiempos y en especial después de la segunda guerra mundial, cuando para levantar el país, estaban talleres, fábricas y tiendas abiertos todos los días de la semana y todos las horas del día en turnos largos y permanentes.

Hoy los alemanes sólo trabajan 44,7 horas por semana y están ya firmados los acuerdos con esa previsión peculiar suya, tan germana, para reducir la jornada para el año 1966 solamente a cuarenta horas.

Sucede algo parecido con los ingleses. Han creído éstos siempre que su jornada de trabajo era ejemlar para el resto de los países. Hoy por de pronto es inferior a la de otras naciones. Un obrero inglés viene a trabajar actualmente sólo 42 horas y en 1960 tenía de tarea 47,4 horas. No obstante, en Inglaterra y a través de los sindicatos se está haciendo una extensa propaganda para reducir el horario hasta las cuarenta horas solamente y es de esperar que lo consigan.

Hay un país cuya jornada está evidentemente por debajo de las demás de otras naciones. Es éste Noruega. En las factorías de esta parte de Escandinavia sólo se está trabajando actualmente unas 39,6 horas por semana. No hay, sin duda, país que se atreva a implantar actualmente un horario reducido sin exponer a graves quebrantos toda su producción.

En casi todos los demás países —Suiza, Italia, Francia, la jornada de trabajo, como entre nosotros, alcanza a las cuarenta y ocho semanales.

Ahora bien en estas naciones queda mitigada esa larga jornada con la abundancia de días festivos y de vacaciones, cifra de descanso que no se da por este lado en otras naciones, como las mismas del Norte de Europa.

La tendencia general es a la baja del horario, aun en la misma Rusia, donde los métodos peculiares especialmente en las oficinas del Estado imponen horarios especiales de trabajo tales, que es difícil encontrar estadísticas que puedan exponernos lo que sucede en ese país. Hoy estamos trabajando con las estadísticas publicadas por un Banco de Estocolmo, que parece que había de tener fácil acceso a fuentes de información fidedignas sobre esta materia.

VACACIONES

Hay otro punto de singular importancia para valorar la tarea del trabajo. Y éste se refiere espe-

(Pasa a tercera página)

El «Calypso», en Málaga

MALAGA. — Se encuentra en Málaga el buque francés "Calypso", a cuyo bordo viaja el conocido comandante submarinista Jacques-Ives Cousteau y su famoso "platillo submarino", con el que piensa realizar una inmersión en aguas de Alborán (Foto EUROPA PRESS)

La madre de los quintillizos

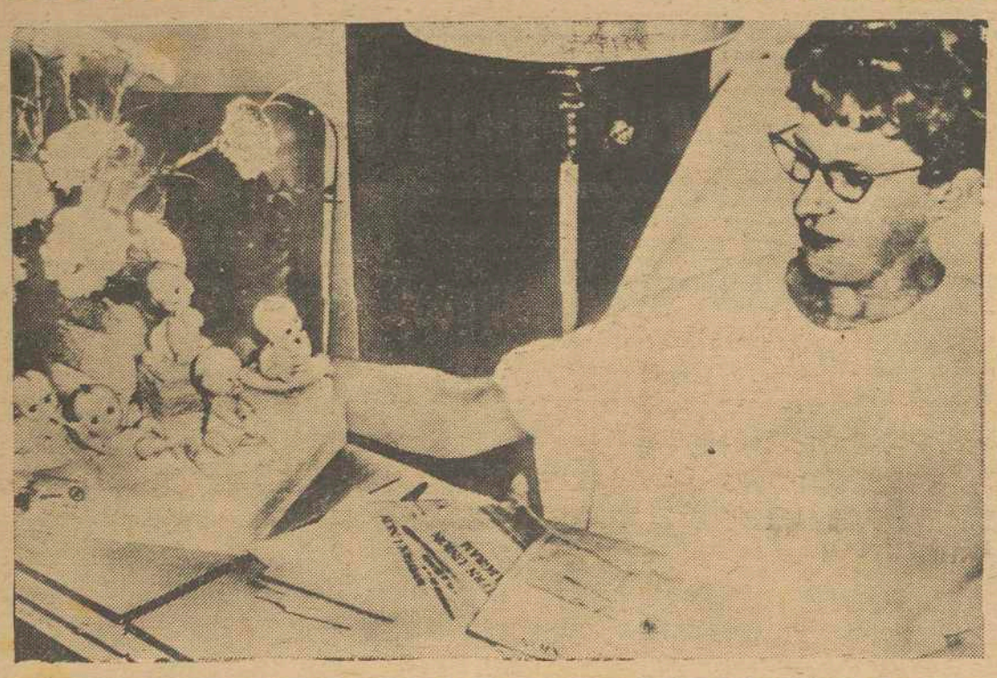

ABERDEEN, (Dakota del Sur).— La señora Andrew Fischer, madre de los quintillizos nacidos aquí recientemente mira el regalo recibido representando a sus cinco hijos. Es la primera fotografía obtenida después del parto y tanto ella como los «babys» progresan perfectamente.— (F. Europa Press)

BATALLA DE FLORES

LOGROÑO. — Con motivo de celebrarse las Fiestas de San Mateo ha tenido lugar en Logroño un brillante desfile de carrozas con su correspondiente batalla de flores. En el concurso de carrozas fué otorgado el Primer Premio a la presentada por el pueblo de Haro que aparece con su Reina en la foto. — (Foto EUROPA PRESS)

LA VENDIMIA DEL DESCONTENTO

En Washington no tienen ganas de visitas de De Gaulle: Es este el «hombre fuerte» con las manos vacías

IRUN. — (Crónica C.A.M., especial para nuestro diario).

Periódicamente, en las primeras columnas de la prensa francesa, se trata siempre un mismo tema: el de la visita de De Gaulle a Washington.

¿Cómo no va el general a ver a Kennedy?. —pregunta una publicación gala.

Y la contestación, bien estudiada y meditada viene a ser en síntesis esta:

—De Gaulle es un hombre fuerte, pero con las manos vacías, especialmente en política internacional. De hecho, Norteamérica encuentra al general montando la guardia para impedirle el paso constantemente; no consigue nada, y lo que es peor para él ni lo conseguirá.

¿De qué le ha valido —preguntan los americanos doloridos— su declaración inoportuna y molesta sobre el Vietnam. Ha sido éste como un petardo mojado; apenas si ha explotado y sonado. Y lo mismo le sucede con esta Europa, jue quiere él, el general, crear bajo una dirección conjunta franco-alemana; ésta con la aparición es escena de Erhard se va a difuminar sola.

Anotamos los hechos por objetividad informativa y no obstante lo deploramos: Europa necesita ganar prestigio en política internacional y es de sentir que esta necesidad no se vea satisfecha. Ahora bien, otra cosa sería absolver al general de toda responsabilidad por no haber acertado a realizar su propia política. En Alemania, junto a Moscú, en Inglaterra, en Oriente, siempre De Gaulle juega a la carta norteamericana y esto le está llevando a un aislamiento fatal.

Los viticultores y bodegueros franceses están amargados: esperan una buena cosecha y esto, en lugar de servirles de satisfacción está despertando su enojo. Puede decirse de ésta que es la vendimia del descontento o dicho a estilo francés, conforme a la obra de Maurlao «las uvas del furor».

En Francia desde hace algunos años sobra vino y para colmo, París está comprometido a comprar la cosecha argelina y lo que es aun más grave, esa operación la tiene ya pagada y o la coge o la tira. Los viticultores franceses preferirían la tirase al agua.

Esa crisis se sobre todo amarga entre los viticultores del mediodía. Son ellos los que proporcionan la casi totalidad del vino ordinario que se consume en este país.

Están éstos contra toda clase de vinos de importación. Los vinos argelinos les hacía buen juego, tienen una graduación algo más alta que los franceses y convenientemente mezclados, adquirían los últimos un contenido alcohólico superior. Es, por cierto, el mismo caso que se da con los vinos españoles que importan a Francia.

Los viticultores y bodegueros ante la resistencia del gobierno de París a seguir sus iniciativas han montado en cólera y son frecuentemente esas explosiones, que se

(Pasa a tercera página)

Periodismo galaico de principios de siglo (III)

Riesgo y ventura del corresponsal que se pasó de listo

Por MANUEL BARBEITO HERRERA

DEL «Diario Ferrolano» al «Faro de Vigo» sólo había un paso, por larga que fuera la distancia entre los astilleros de Caranza y la Ribera del Berbés antes de la aparición del automóvil. Muy otra la gente, otras las costumbres otro el ambiente. El Ferrol era marino; Vigo, marinero. Tan distintos como un acorazado y un trasatlántico. Las tripulaciones gaditanas de la Armada infiltraban en la fonética ferrolana su tonillo andaluz, y Vigo mantenía incontaminado el acento vernáculo. Mientras los ferrolanos revocaban sus casas con argamasa de cal y arena, los viguese se enorgullecían de sus fachadas de granito que hicieron decir a la Pardo Bazán que padecían mal de piedra. Empinada en la vertiente del monte del Castro, la ciudad se mira en el espejo de la ría maravillosa y sólo vive del mar y para el mar, con una dedicación apasionada. Sin más vecindario adventicio que la pequeña guarnición militar, la escasísima burocracia de los organismos oficiales de la administración pública y el personal del cable inglés y el alemán allí amarrados, en cambio el tráfico del puerto —el primero de nuestro litoral atlántico— trae y lleva una densa y bulliciosa masa forastera, en crecimiento constante y creciente, en la misma proporción que el desarrollo del turismo internacional ha hecho de España un país de preferencia.

Vigo creyó siempre muy poco en el fabuloso tesoro de los galeones de Indias hundidos en la ensenada de Rande que tantas ambiciones frustradas alentaron. Pero sabe bien cómo Dios la ha situado en un lugar de privilegio para la explotación de la riqueza del piélago. La industria naviera, el comercio a gran escala, la flota pesquera, en las fábricas de conservas y salazón y los depósitos de mercaderías coloniales centraban la actividad de una población de cincuenta mil almas que amoldaba su pulso al horario de trabajo. Y en los ratos de ocio, nunca antes de la caída de la tarde los días laborables, la calle del Príncipe, la de Policarpo Sanz y la Puerta del Sol eran hervidero de gente que buscaba esparcimiento en los casinos, los teatros, los cinematógrafos, los cafés y los bares, donde al sonoro lenguaje castellano se mezclaba la algarabía exótica de los navegantes y los viajeros llegados por las rutas marineras. Una juventud fortalecida por el deporte, a la que el frac no restaba holgura de movimientos, mejoraba su técnica en los centros industriales y mercantiles de Manchester o de Liverpool, aunque sin britanizarse de modo que justificase el epigrama de Antón del Olmet que la acusaba de untarse la cara con mantequilla para oler a desayuno inglés. En Vigo todo era vigués, aun en la cubierta de los trasatlánticos atracados al muelle donde nos dábamos cita para tomar una taza de té y comprar por un chelín —cinco reales al cambio de entonces— un bote de cincuenta cigarrillos «made in England». Ciertamente tenía Vigo la vida mucho más cara que cualquier otra ciudad del noroeste peninsular; pero corría el dinero abundantemente y con la misma facilidad se abría una botella de champaña francés que se vaciaba un jarro de cerveza.

Diariamente hacían escala en el puerto dos o tres paquebotes de gran porte; frecuentemente, con estruendo de cañonazos, entraban en la ría escuadras inglesas, alemanas, francesas, italianas y rusas, y alguna vez echaba sus anclas ante el Berbés el centenar de navíos de la «Home Fleet». Así era Vigo en 1912. Aun sin urbanizar y enjardinar el espléndido mirador del Castro, mal pavimentada y más alumbrada, sin tranvías ni cosa que lo valiera, comenzaba ya a ser la ciudad populosa y floreciente que hoy conocemos.

Dice Couceiro Freijomil en su «Diccionario de Escritores Gallegos»: Lema y Martín, Eladio de. — Nació en Vigo en 1860 y murió allí el 5 de septiembre de 1928. Desempeñó la secretaría de la Cámara de Comercio de dicha ciudad. Hijo del propietario del «Faro de Vigo», don Angel de Lema y Marina, al morir éste en 1884, cuando el citado periódico llevaba treinta y cinco años de vida, encargóse de su dirección y consiguió elevarlo a la categoría de una de los primeros diarios de Galicia. En política militó siempre en el partido conservador, y entre otros importantes cargos obtuvo una senaduría por la provincia de Pontevedra. Además de sus trabajos periodísticos escribió el folleto «El ferocarril de Orense a Zamora. Su historia, sus ventajas como estratégico y su importancia para el porvenir de Galicia (Vigo, 1909). Con un plano». Cincuentón de buena planta, cordial y afable, en estrecha colaboración con suherman o Antonio, hombre de singular espíritu innovador, habían colmado ambos sus afanes al inaugurar a principios de siglo el palacio que en la calle de Colón ocupa desde entonces «Faro de Vigo». Todo allí respondía a la más perfecta coordinación del trabajo y su mayor eficiencia, lo mismo los amplios talleres servidos por una flamante rotoplana y unas linotipias último modelo, que la Redacción confortables y resplandeciente de luces y barnices. Y completaba el conjunto una sala de fiestas suntuosa que hubiera merecido las alabanzas del cronista de sociedad más difícil de contentar. Imposible pedir más a la instalación y ordenamiento del periódico que fundado por don Angel de Lema y Marina en 1854 ocupa actualmente el segundo lugar en el decanato de la Prensa nacional, a la que, medio siglo atrás, traía un estilo tan definido y una tal fuerza difusora que una gran masa de lectores de la provincia pontevedresay aun más allá de sus confines, al referirse a un diario le llamaban invariablemente «Faro», aunque en Madrid se editase.

Tres diarios más tenía la Ciuda de la Oliva en 1912, los tres desaparecidos ya: «El Noticiero», el «Heraldo de Vigo» y «La Concordia», este último vespertino y acaso el mejor periódico que se haya hecho nunca a punta de tiejra. Y una revista gráfica, «Vida Gallega», fundada por Jaime Solá y publicada ahora por la prepotente empresa del «Faro de Vigo» que, bajo la regiduría de un hombre joven y acometedor, fiel a la sangre de su estirpe, Don José Amado de Lema, propicia el laudable empeño de realización inmediata de editar un gran diario en la ciudad natal de Franco, falta de prensa local desde hace más de un cuarto de siglo, muerto el «Diario Ferrolano» y trasladado EL CORREO GALLEGO a las rúas compostelanas.

¿Cómo se llamaba? ¿Corrales? ¿Costales?... Quizá ni una cosa ni la otra. ¡Cualquiera se acuerda ya! Acababan de hacerlo corresponsal del «Times» y para festejar su buena ventura se dió a beber hasta acabar en una borrachera más imponente que el vendabal que aquella no noche obligaba a reforzar las amarras a todos los barcos surtos en el puerto. Amanecía mientras dando tumbos pudo llegar nuestro hombre al hotel y en tanto intentaba desanudarse la corbata vió desde la ventana cómo un buque de guerra, bamboleado por el oleaje, anclaba en la ría. Dióle el vino por recordar que aquellos días viajaba de regreso a Inglaterra la reina Alejandra, y de eso a dar por cierto que el barco que entraba de arribada forzosa, capeando el temporal, llevaba a bordo a su majestad británica medió menos de un credo. ¡Allí estaba el notición para debutar en el «Times»! Le faltó tiempo para correr al cable inglés y enviar al periódico un despacho urgente con todos los detalles que le sugirió su delirante fantasía. Mas como tuviese un moento de lucidez y se diese cuenta de que un acontecimiento de tamaña importancia no podía ser tratado tan a trompa y talega como él lo había hecho, fuése a los muelles en busca de indicios que tranquilizase su conciencia.

Nadie sabía nada. El barco había fondeado sin ayuda de los prácticos, y pues no era hora aún de izar banderas carecía de insignia alguna que identificase su nacionalidad y condición. Desalentado, con la muerte en el alma y la cabeza entre las manos, sentóse en un poyo, más convencido de minuto en minuto de haberse jugado atolondradamente la tan anhelada corresponsalía del gran diario londinense. Y así se estuvo hasta que, a punto de echarse a llorar, vió aparecer al cónsul de Inglaterra, acompañado de las autoridades civiles y militares, enterados de que efectivamente en el barco aquel viajaba la reina Alejandra.

—¿Cómo lo han sabido ustedes? —inquirió.

—Por un cablegrama acabado de recibir de Londres, avisando al cónsul de que el buque recala aquí a consecuencia del temporal.

¡La misma noticia que para mal de sus pecados cursara el periodista al «Times» una hora antes! Estaba perdido sin remedio. Todo lo que podía hacer era rogar que lo admitieran en la falúa dispuesta para llevar a bordo del navío a los que iban a presentar sus respetos a la egregia viajera. Jamás había pasado por trance tan angustioso. Conforme se acerca al buque, un color se le iba y otro se le venía, mientras se encomendaba al santo de su devoción, presintiendo la evidencia más desastrosa. ¡Una catástrofe, Señor! Una desventura que sólo Dios pudiera remediar... Pero ¿y si fuese cierto cuanto había imaginado.

Y lo era ¡Oh cielos! Todo según las noticias por él transmitidas al «Times». Allí estaba la reina de Inglaterra, a bordo del barco que seguiría viaje apenas abonanzase el tiempo, y cuando volvió a tierra el corresponsal a quien aún le temblaban las piernas del susto, se encontró un cable del periódico, felicitándole por su diligencia y encomendándole que continuase informando detalladamente al periódico. Se había pasado de listo, pero dió en mitad de la diana y nadie pudiera discutirle el mayor éxito de su vida profesional. «Audaces fortuna juvat».

EL CORREO GALLEGO

Biblioteca de Galicia