EL CORREO GALLEGO

DECANO DE LA PROVINCIA
Fundado en el año 1878

PRECIO: 2'00 PESETAS
Jueves, 12 de Diciembre de 1963

EL TELEVISOR MAS MODERNO DEL MUNDO
VS
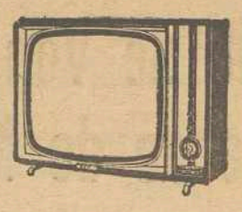
IBERIA
Distribuidor:
HIJOS DE LUACES
Real, 98 - EL FERROL - Teléf. 1406

EL FERROL DEL CAUDILLO | GENERAL FRANCO, 152 TELEFONOS: 4089 y 1388 | AÑO LXXXV | DEPOSITO LEGAL - C 7-195 | NUMERO 28.049 | SANTIAGO | PREGUNTOIRO, 29 TELEFONOS: 1427 y 1227

PURA FANTASIA

—o-o-o—

El desasosiego en las Fuerzas Aéreas de Argentina

BUENOS AIRES, 11. — El ministro argentino del Aire, Martín Cairo, ha manifestado que son «pura fantasía» las especulaciones sobre un supuesto desasosiego en las Fuerzas Aéreas argentinas que puede provocar una nueva crisis militar en Argentina.

«No existe crisis alguna en el seno del Ejército del Aire» ha declarado rotundamente el ministro ante los periodistas, después de haber conferenciado extensamente con el ministro argentino de Defensa, Leopoldo Suárez.

Las especulaciones han surgido a consecuencia de la repentina y brusca dimisión del comodoro del Aire, Ricardo White, seguida por la de otros seis altos oficiales del Aire que fueron relevados de sus puestos sin ninguna explicación, por lo cual se empezó a rumorear que el ministro del Aire había presentado su dimisión. — Efe.

Presidente de la Organización de Estados Americanos

Para la presidencia de la Organización de Estados Americanos acaba de ser elegido el peruano don Juan Bautista de Lavalle, uno de los juristas más eminentes de su país, miembro que fué del Tribunal Supremo, ha participado desde 1938 en todas las conferencias interamericanas y, desde 1946, ha representado a Perú en la O. E. A., en una de cuyas recientes reuniones le vemos en la foto. — (FOTOFIEL)

El hijo de Frank Sinatra, liberado

EN LA MADRUGADA DE AYER SE PRESENTO EN CASA DE SU MADRE

Pagaron por su rescate 14 millones de pesetas

LON ANGELES (California), 11. — El raptado hijo de Frank Sinatra, Frank Sinatra "junior", se ha presentado a primera hora de hoy en casa de su madre, en esta ciudad, según informa a las tres y cuarto de la madrugada, Jim Maloney, agente de Prensa del famoso actor cinematográfico.

El citado portavoz ha añadido que el muchacho presenta buen aspecto y que aparentemente no ha sufridoninguna herida. También ha manifestado Jim Maloney que se ha pagado un rescate por la liberación del joven Sinatra, pero no ha indicado a cuánto ascendía la cantidad entregada a los raptores. Efe.

EL RESCATE

HOLLYWOOD, 11. — El hijo de Frank Sinatra fué encontrado en una calle desierta del barrio residencial de Bel Air, no lejos de la residencia de su madre, por un guardián privado, G. C. Jones, que patrullaba por el sector.

Por otro lado, un amigo íntimo del actor, llamado W. J. Raggio ha explicado a los periodistas todo el proceso que siguió Frank Sinatra para que su hijo fuera liberado.

El lunes Sinatra recibió una llamada telefónica en el hotel donde se hospeda y en el que el actor y varios amigos permanecían en vela esperando noticias de su hijo. El mismo hombre que había telefoneado volvió a llamar ayer dos veces y durante estas conversaciones telefónicas se realizaron negociaciones del rescate y se le dieron instrucciones a Sinatra para que se dirigiera a una estación de servicio de automóviles situada en Carson City, Estado de Nevada. La ausencia de Sinatra (padre) no se anunció en el hotel mientras que en Carson City se ponía en contacto telefónicamente con los representantes de los raptores. Finalmente se dijeron que el precio del rescate de su hijo era de 240.000 dólares —14.400.000 de pesetas— pidiéndole que esperase ulteriores instrucciones en el domicilio que tiene en Los Angeles. Se le informó a Sinatra que se había realizado los preparativos para que un enviado depositara el dinero pedido y se registró una llamada más a las diez de la noche. En las primeras horas de la madrugada, Frank Sinatra salía del hogar de su antigua esposa. Treinta y cinco minutos después Sinatra padre regresaba a la casa y a los cuarenta y cinco minutos su

(Pasa a segunda página)

300 MODELOS DE HELICOPTEROS

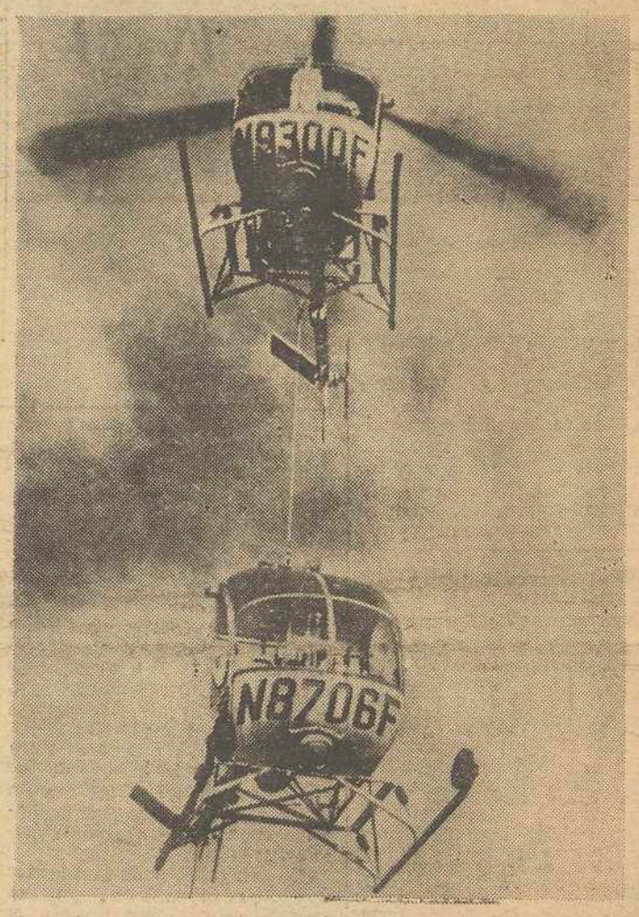

NUEVA YORK. — La división aérea americana Hughes ha ideado una nueva «Familia» que comprende 300 helicópteros. Los helicópteros, que se exponen actualmente en una feria de comerciantes en Nueva York, facilitan el transporte de modo rápido y económico. En la foto, uno de los modelos sostiene fácilmente a otro de su familia. — (Foto Europa Press)

Pablo VI será recibido en Jerusalén por el Rey de Jordania y el Presidente de Israel

EN NAVIDAD OFICIARA MISA EN UN BARRIO OBRERO DE ROMA

TEL AVIV, 11. — El presidente de Israel, Zalman Chazar, recibirá a Pablo VI a su entrada en el sector israelí de la propia Jerusalén.

Los comentarios añaden que el Soberano Pontífice había querido evitar tal recepción por temor a las consecuencias negativas que pudiese haber en relación con los católicos residentes en países árabes, pero el Vaticano se da también cuenta de que si el Papa es recibido en Jordania por el Rey Hussein, Israel no puede hacer menos que acogerle mediante la presencia de su jefe de Estado.

Se da a entender también que unos 500 periodistas seguirán al Santo Padre durante su peregrinación y que algunas compañías de televisión han pedido permiso para

(Pasa a segundo página)

DESTILERIAS PLANELLES

GARANTIZA HOY COMO SIEMPRE, LA CALIDAD DE SUS PRODUCTOS Y

Se complace en comunicar a toda su distinguida clientela y público en general que, por Circular de la Dirección General de Sanidad publicada en el «Boletín Oficial» de esta provincia del día 19 de Octubre, se rectifica la relación de fabricantes en cuyos productos se ha demostrado la presencia de alcohol metílico, EXCLUYENDO de la misma esta industria por no hallarse comprometida y ser ajena a todo cuanto sobre la misma se ha publicado.

Santiago de Compostela, Diciembre de 1963.

La «Violeta del Teide»

Ha tenido lugar en el Cabildo Insular de Tenerife la imposición de «Violeta del Teide» de plata a la «turista número 10 millones», que se halla de visita con su marido en aquella isla canaria. La insignia es una reproducción de esta flor única en el mundo. — (FOTOFIEL)

«RUBY», CELOSAMENTE GUARDADO Y VIGILADO

Comparecerá el 3 de febrero ante el jurado

NO SE LE PERMITE TOMAR OTRA COMIDA QUE LA DE LA CARCEL

DALLAS, 11. — «Jack Ruby», el hombre acusado de matar a Lee Harvey Oswald, presunto asesino del presidente Kennedy, ha disminuido un tanto el intenso ritmo de visitas, llamadas y relaciones diversas que venía manteniendo hasta ahora en la cárcel, donde permanece celosamente guardado y vigilado.

El sheriff, Bill Deckar, responsable de su vigilancia y seguridad ha manifestado que ha suprimido llamadas y visitas aunque «Ruby» no se muestra contento por ello Sin embargo, el sheriff debe hacer todo lo posible por que el prisionero comparezca el próximo día 3 de febrero ante el jurado y por ello un agente vigila a «Ruby» cuando éste se afeita y no se le deja tomar más comida que la de la cárcel, pese a que ha solicitado insistentemente que se le sirva comida más refinada de alguno de los restaurantes de Dallas.

«No importa que él quiera comer mejor o que alguien quiera obsequiarle; lo que no podemos es correr ningún albur de que le suceda algo irreparable», ha manifestado el sheriff, quien también será responsable de la seguridad del acusado durante el juicio, para lo cual ya se habla de utilizar una cabina de vidrio a prueba de balas, similar a la que se utilizó para encerrar a Eichmann cuando se le juzgó en Israel.

«Jack Ruby» será defendido por uno de los más célebres abogados norteamericanos.

(Pasa a segunda)

ROTULOS LUMINOSOS DE PLEXIGLAS

LUCEN DE DIA Y DE NOCHE
SIN AVERIAS — CONSUMO MINIMO
PIDA PRESUPUESTO A:
PUBLICIDAD «RECLAM»
Santa Catalina, 27 LA CORUÑA
Fernando Villaamil, 30 EL FERROL

Posible clausura de tres astilleros norteamericanos

Afectaría a veinticuatro mil trabajadores

WASHINGTON, 11. — El Pentagono ha recomendado la clausura de los astilleros navales de San Francisco, Boston y Filadelfia. Esta medida afecta a más de veinticuatro mil obreros y funcionarios, anuncia hoy el diario «Seattle-Times».

El ministro de Defensa de los Estados Unidos, Menamara, ha tomado esta decisión, según el citado diario, con el fin de poder efectuar importantes economías en el próximo presupuesto de la Defensa.

El Departamento de Marina no ha comentado todavía esta noticia, que podría ser objeto de una puntualización ulterior, se estima en los medios oficiales de la Defensa. — Efe.

Biblioteca de Galicia

Conferencia de Von Papen, en el Ateneo de Madrid

Von Pappen a su llegada al aeropuerto de Barajas

MADRID, 11.— El estadista alemán Fran von Papen ha pronunciado esta tarde en el Ateneo una conferencia sobre el tema "Europa entre los Estados Unidos y la Unión Soviética".

La disertación del ex canciller germano había suscitado una gran expectación y el salón de actos del Ateneo era insuficiente para contener al auditorio, que ocupó totalmente los pasillos y lugares próximos al salón.

Asistió el Ministro de Información y Turismo Sr. Fraga Iribarne.—Cifra.

El Consejo de Seguridad reafirma el principio de autodeterminación de los territorios africanos de Portugal

Aprobó un proyecto de resolución

SEDE DE LAS NACIONES UNIDAS, 11. — El Consejo de Seguridad confirmó hoy nuevamente el punto de vista de que las poblaciones de los territorios africanos de Portugal —Angola, Mozambique y Guinea Portuguesa— tienen el derecho de determinar libremente su futuro político.

El Consejo aprobó por diez votos contra ninguno, y una abstención (Francia), un proyecto de resolución presentado por Ghana, Marruecos y Filipinas. En esta resolución, despues de lamentarse que los contactos entre los representantes de Portugal y de los países africanos no hayan proporcionado los resultados que se pretendía, se pide a los Estados miembros que no suministren a Portugal armas que puedan ser empleadas para extirpar el nacionalismo en estos territorios, según ya pedía una anterior resolución del mismo Consejo. Al mismo tiempo, en el texto de la resolución se pide "como prueba de buena fe del Gobierno portugués, "la amnistía en favor de los nacionalistas angolanos.

Al adoptar el proyecto presentado por los tres países, el Consejo rechazó la distinta definición que hacía Portugal de la auto-determinación, la cual determinó la ruptura de las recientes conversaciones entre Portugal y los Estados africanos independientes acerca del futuro de los territorios. — Efe.

PORTUGAL «VICTIMA PROPICIATORIA» DE LA O.N.U.

SEDE DE LAS NACIONES UNIDAS, 11.— El ministro portugués de Asuntos Exteriores, Dr. Franco Nogueira, ha manifestado ante el Consejo de Seguridad de las Naciones Unidas que su país está haciendo «de víctima propiciatoria» de las Naciones Unidas mientras que los problemas de mayor importancia permanecen al margen.

El doctor Nogueira contestó en el seno del consejo de seguridad a los cargos que los países africanos han atribuido a Portugal de reprimir las aspiraciones de las poblaciones de sus territorios de Angola, Mozambique y la Guinea Portuguesa. (Efe).

Kenia, convertida en Estado soberano

ASISTIO A LA CEREMONIA EL DUQUE DE EDIMBURGO

NAIROBI, 11.— Kenia se ha convertido esta noche en el trigésimo cuarto Estado independiente de Africa, en medio de los clamores de triunfo y los gritos de "Uhuru" (libertad) de millares de nativos, y del sonar de los tambores y los cuernos de caza.

Los millares de personas que llenaban las improvisadas gradas e instalaciones del estadio del "Uhuru" especialmente construido para las festividades de la independencia, irrumpieron en un estruendoso clamor, cuando la bandera roja, negra, verde y blanca del nuevo país, fué izada por vez primera, en el mástil situado en medio del estadio. Segundos antes, la bandera del Reino Unido fué arriada, y 60 años de vida colonial en Kenia, dieron fin.

El Príncipe Felipe dió especial realce a los actos, en su calidad de representante de la Reina Isabel II. Mañana, jueves, hará entrega de los poderes constitucionalaes de la independencia al primer ministro Iomo Kenyatta, en una ceremonia aparte. —Efe.

Norteamérica venderá trigo a la Alemania comunista

Rusia lo hará a Checoslovaquia

WASHINGTON, 10. — Autorización para la venta de trigo norteamericano a la Alemania Oriental por valor de tres millones doscientos mil dólares ha sido concedida por el Departamento de Comercio hoy.

El Departamento anunció que el precio de venta era de 1,35 dólares "bushel" (aproximadamente tres pesetas kilo) a 1,80 dólares, según la calidad.

La mayor parte del trigo vendido a países comunistas por el Departamento de Comercio ha sido enviado a Hungría. — Efe.

CHECOSLOVAQUIA COMPRARA TRIGO A RUSIA

PRAGA, 11. — Checoslovaquia comprará a Rusia más de un millón de toneladas de trigo, considerándose tal medida como un deseo de ocultar la creciente necesidad de comprar trigo procedente de países capitalistas ante la catastrófica cosecha nacional.

Por otra parte, el órgano del partido comunista "Rude Pravo" dice que se va a limitar la economía checa debiendo reducirse las importaciones de algunas mercancías para ayudar a vencer la escasez de trigo. — Efe.

MENGUADA COSECHA TRIGUERA EN CHECOSLOVAQUIA

VIENA, 11. — La cosecha triguera de Checoslovaquia ha sido tan ncorta, que el abastecimiento de la población no puede asegurarse, según informa el diario "Die Presse", añadiendo que como consecuencia de la escasez se ha producido un encarecimiento extraordinario de los artículos de consumo aunque las cosechas de patata y azúcar han sido superiores a la normal.

Desde la instauración del régimen comunista, Checoslovaquia no se encuentra en condiciones de asegurar por sí misma la alimentación de su población. Las estadísticas oficiales señalan que el consumo de carne en los dos últimos años ha sido de 58,5 kilogramos por cabeza y de esta forma intenta cubrir el fracaso de la planificación agrícola, dando un porcentaje muy superior al edl consumo de carne en Austria o Alemania Occidental, por ejemplo, que apenas asciende a 57 kilos por cabeza. "¡Con qué estadísticas más optimistas —concluye diciendo "Die Presse"— cuenta Checoslovaquia!"—Efe.

PERON PODRA REGRESAR A LA ARGENTINA CUANDO LO DESEE

Manifiesta ILLIA

BUENOS AIRES, 11.— El ex - presidente argentino, Juan Domingo Perón puede regresar a su país cuando quiera, según ha manifestado el actual presidente de la República, Dr. Arturo Illia, a un grupo de visitantes justicialistas que fueron a pedirle garantías para Perón.

«—Yo no lo he echado» —agregó el primer mandatario.

«Goza —continuó— de los mismos derechos que todos los ciudadanos y el asunto de su retorno le corresponde a él. No es cuestión mía emitir un decreto».—(Efe).

GALERADA

EL AEROPUERTO DE NUEVA YORK LLEVARA EL NOMBRE DE KENNEDY

NUEVA YORK, 11. — El Ayuntamiento de Nueva York en una de sus raras decisiones adoptadas por unanimidad, ha aprobado un proyecto al objeto de cambiar el nombre del Aeropuerto Internacional de Idlewild por el de John F. Kennedy, en memoria del asesinado Presidente de los Estados Unidos.

El cambio de nombre será efectivo tan pronto como el Alcalde, Robert F. Wagner firme el proyecto, probablemente dentro de una semana.

La propuesta fue patrocinada por el Alcalde con el apoyo de todos los concejales. (Efe).

CHOCARON TRES BARCOS

GLASGOW Escocia), 11.— Tres barcos uno sueco y dos británicos han chocado a causa de la niebla en Dumbarton Rock cerca de Glasgow.

El barco sueco es el "Arjeplog" de 10.835 toneladas de Estocolmo y los británicos el "Spinel" de 4.654 toneladas y el "Rowanol".

El "Arjeplog" y el "Spinel" han sufrido ligeros daños, pero el "Rowanol" daños de gravedad. (Efe).

NUEVO CARRO DE COMBATE

WASHINGTON, 11.— Las conversaciones sobre la fabricación de un nuevo carro de combate para uso conjunto por parte de los Estados Unidos y Alemania Occidental en el año 1970 comenzaron esta semana en Detroit ha anunciado un portavoz del departamento de Defensa. El carro de combate será construido por ambos países en virtud de un acuerdo establecido el 1 de octubre firmado en Bonn. (Efe).

PULMON - CORAZON ARTIFICIAL MAS ECONOMICO

HONOLULU, 11.— Un cirujano el Dr. Jua Juro Wada dice haber descubierto un nuevo tipo de pulmón-corazón artificial cuyo costo es tres veces menor que los actuales en uso.

Wada que se encuentra en Honolulu dijo que el hospital Peter Briham acaba de comprar una de esas máquinas cuyo costo es de 180 000 pesetas. Las máquinas normales que se venden hasta ahora cuestan 660.000 pesetas.

El Dr. Wada con su máquina espera facilitar las operaciones quirúrgicas en los países subdesarrollados incapaces de sufragar los gastos del material actualmente en uso. (Efe).

«RUBY», celosamente guardado...

(Viene de primera página)

Se ha sabido, en efecto, que Velvin Belli, abogado muy conocido en la costa californiana, aceptó el encargo de defender al asesino de Lee Harvey Oswald.

Belli viene haciendo visitas a su cliente en la prisión del condado de Dallas. Iba acompañado por otro abogado de Los Angeles, Samuel Brody, cuyos servicios han sido igualmente requeridos.

Ton Howard, que era hasta ahora el principal abogado de «Ruby», queda así relegado a un tercer plano. Y Belli aún ha llamado a un cuarto abogado famoso en todo Tejas.

«Yo estoy dispuesto a defender a «Ruby» en la fecha prevista para la apertura del proceso, el tres de febrero», declaró Belli después de una conversación con «Jack Ruby».

Precisó que él había aceptado defender a «Ruby» a petición del hermano de este último, Earl Ruby, y de varios miembros de su familia, domiciliados en Detroit.

Melvin Belli es generalmente considerado el sucesor del célebre abogado de Hollywood, Jerry Geisler, muerto recientemente y que entre sus principales clientes contó a Charlie Chaplin, Errol Flyn y la hija de Lana Turner, que asesinó al amante de su madre. — Efe.

Demanda judicial presentada por Carlos Lapetra contra un socio del Zaragoza

ZARAGOZA, 11. (Alfil). — El jugador zaragocista Carlos Lapetra ha presentado en el juzgado una demanda contra el socio del Real Zaragoza D. Marino Pérez, que publica en el semanario «Zaragoza Deportiva» una carta abierta, en la que tacha al jugador de bajo rendimiento en el juego y de capitanear un grupo de jugadores frente al entrenador Ramallets. El denunciado, de profesión zapatero, es persona modesta y socio muy antiguo del club.

MEDALLA DE ORO AL VALOR, A TITULO POSTUMO

A nueve flechas navales que perecieron en el hundimiento del «Baleares»

MADRID, 11.— Ha sido concedida la Medalla de Oro al valor, a título póstumo a nueve flechas navales que perecieron en el hundimiento del crucero "Baleares".

Con motivo de cumplirse el XXV Aniversario del hundimiento de dicho buque, el Delegado Nacional de Juventudes ha concedido dicha distinción a los flechas Modesto Codina Nadal, Guillermo Garí Mateu, Pablo Jover Coll, Antonio Matas Serra, Miguel Roca Barcelo y Miguel Roser Buades.— Cifra.

"Certificaron" su defunción...

Y era un caso acentuado de catalepsia

LONDRES, 11. — Un auto-ambulancia ha tenido que ser enviado a toda prisa al depósito de cadáveres del distrito suburbano londinense de Xilburn con el fin de recoger y traer de nuevo al hospital a una mujer, que creyéndola muerta, había sido colocada en ataúd y se estaba disponiendo ya su próximo entierro.

Dos internos del centro mortuorio descubrieron que la presunta difunta, miss Elsie Waring, de treinta y cinco años de edad, aún respiraba cuando la llevaban en el ataúd a otro aposento del depósito de cadáveres. Ante el descubrimiento, a un tiempo afortunado y macabro, se han apresurado los médicos a devolverla de nuevo al hospital donde fué internada ayer, después de habérsela encontrado insconsciente en su apartamento.

Parece ser que se trata de un caso acentuado de catalepsia. Los facultativos del centro sanitario donde se "certificó la defunción" de miss Waring, que son objeto de duras críticas, han sostenido hasta ahora, hacer declaración alguna. — Efe.

Segunda asamblea plenaria del Club de Amas de Casa, en Huesca

HUESCA, 11.— Se ha celebrado la segunda asamblea plenaria del Club de Amas de Casa. Al acto, que se celebró en el Teatro Principal, asistieron numerosas amas de casa de todas las clases sociales.

Después de un extenso cambio de impresiones entre las asociadas, pronunció una interesante conferencia el Jefe del Gabinete Técnico de la Alimentación de la Comisaría de Abastecimientos y Transportes, don Enrique Blanco, sobre el tema "Control de calidad" La conferencia fué ilustrada con la proyección de documentales y diapositivas.

Presidió el acto el Gobernacivil, que es quien inspiró la creación de este Club, como primer paso para la construcción de la Asociación de Consumidores.—Cifra.

Más de mil millones de pesetas para escuelas

ALICANTE, 11. — Más de mil millones de pesetas invertirá el Estado en construcciones escolares el próximo año, según ha declarado en esta capital el director general de Enseñanza Primaria, don Joaquín Tena Artigas.—Cifra.

Pablo VI será recibido...

(Viene de primera página)

seguir al cortejo desde helicópteros. — Efe.

CARTA DEL PAPA AL PATRIARCA ATHENAGORAS

ESTAMBUL, 11.— (Turquía), Fuentes informadas aseguran que una carta personal del Papa, Pablo VI, ha sido entregada ayer al patriarca Athenagoras por el padre Pierre Duorey y, aunque no ha sido revelado su contenido se cree que contiene la aceptación de Su Santidad a la propuesta del Patriarca ortodoxo de una reunión de todos los jefes de las iglesias cristianas en Jerusalén cuando el Santo Padre visite Tierra Santa.

El padre, Pierre Dupre, vicesecretario especial del Papa para preparar su próxima visita a Palestina, se detuvo en su viaje a Tel Aviv, en la capital turca y visitó al Patriarca Athenagoras para entregarle la carta papal.

Se espera que la Asamblea de los doce metropolitanos residentes en Estambul, pertenecientes a la iglesia ortodoxa, se reúna hoy bajo la presidencia de monseñor Athenagoras para discutir el contenido de esta carta y posteriormente el Patriarca es probable que anuncie su decisión de visitar Jerusalén en fecha que coincida con la estancia del Papa. (Efe).

LAS MISAS QUE OFICIARA EL PAPA EL DIA DE NAVIDAD

CIUDAD DEL VATICANO, 11.- Pablo VI oficiará una de las tres misas del día de Navidad en un suburbio obrero de Roma.

El Pontífice dirá la primera de las tres misas, la de medinoche, en el Vaticano, para el cuerpo diplomático y a las ocho, hora española, del día de Navidad, marchará en automóvil al suburbio de Primavalle, diciendo la Santa Misa en la parroquial del barrio, todo él habitado por productores. Su tercera misa la oficiará en la Basílica de San Pedro a las diecisiete, hora española. — Efe.

PROXIMO CONSISTORIO PARA NOMBRAMIENTO DE NUEVOS CARDENALES

CIUDAD DEL VATICANO, 11. Se estima que Su Santidad el Papa celebrará su primer consistorio para nombrar nuevos cardenales poco después de su regreso a Roma procedente de su próximo viaje a Tierra Santa; es decir; pasado el día seis de enero de 1964, según ha trascendido de medios vaticanos y ha sido difundido por la Agencia United Press Internacional.

De las fuentes aludidas, en primer lugar se indica también que el Sumo Pontífice anunciará probablemente la fecha en que comenzará el Consistorio antes de las Navidades y quizá el 21 de Diciembre en curso.

En los expresados círculos vaticanos se considera probable que los primados inglés e irlandés, respectivamente, el Arzobispo de Westminster, Dr. John Carmel Heenan, y el Arzobispo de Armagh Dr. William Conway, obtengan la birreta cardenalicia.

Otro prelado, a quien se considera como probable cardenal en el próximo Consistorio, es el Arzobispo Giovanni Colombo, que ocupó la sede arzobispal de Milán después de la elección del Cardenal Montini para el solio pontificio el 21 de junio último. (Efe).

El hijo de Frank Sinatra libertado

(Viene de primera página)

hijo llegaba a la citada vivienda. (Efe).

ABSOLUTO SILENCIO DEL F. B. I.

HOLLYWOOD, 11. — Nadie se explica en esta ciudad como los secuestradores del hijo de Frank Sinatra pudieron trasladarse desde Stateline hasta Los Angeles por las carreteras vigiladas de las montañas de la sierra, sin ser detenidos por los controles de la Policía que fueron establecidos tan pronto se supo la noticia del rapto.

El rostro atormentado del padre del joven cantante secuestrado se halla iluminado por una larga sonrisa. El famoso Frank Sinatra ha dicho a los periodistas, tras la liberación de su hijo: «Hoy es el día de mi cumpleaños. Puedo revelarles que tengo 46 años y creo que acabo de recibir el más bello regalo de mi vida: mi hijo».

Frank Sinatra ha repetido a los periodistas que «no había concertado ninguna transacción» con los raptores y que no les había prometido ninguna impunidad.

El F. B. I. que lleva a cabo una investigación en torno al asunto, guarda el silencio más completo respecto a él y se niega incluso a señalar si se han verificado detenciones o van a ser arrestados sospechosos.

El «affaire Sinatra es uno de los secuestros más celebres tras el rapto del hijo del aviador Lindbergh, que se llevó a cabo hace más de 30 años, el 1 de mayo de 1932. Tras haber acontecido el «affaire» Lindbergh, el secuestro se convirtió en un crimen ante las leyes federales y entraña automáticamente la intervención del F.B.I. siendo susceptible el raptor de la pena de muerte, independientemente de que la víctima sea encontrada viva o muerta.

La suma reclamada a Frank Sinatra es el rescate más elevado que se ha pagado en los Estados Unidos desde hace 75 años. La suma mayor pagada hasta ahora en un caso similar, lo fué por el padre de Boby Greenlase, un niño de seis años, que fué muerto por sus secuestradores. — (Efe).

TESTIGO OCULAR DEL RAPTO DE SINATRA, VIGILADO

STATELINE, (California), 11. — El «sherif» de esta localidad fronteriza entre California y Nevada, donde fué raptado el hijo de Frank Sinatra, ha hecho saber que el trompetista John Foss, de 24 años de edad, había sido colocado bajo la vigilancia de la policía.

Según el sherif, Joe Foss —que integraba la orquesta del hijo de Frank Sinatra— es un testigo ocular demasiado importante para que se le dejen correr los riesgos de la presente situación.

Se recuerda al respecto que Foos se encontraba en compañía de Sinatra en el momento en que se introdujo en la habitación del cantante un hombre que blandía un revólver. Bajo la amenaza del arma. Foss tuvo que tenderse sobre el suelo y dejarse amarrar y amordazar. El desconocido obligó luego a Sinatra hijo a que le siguiera hacia un automóvil, a cuyo volante se encontraba un cómplice. El coche desaapreció en dirección a Nevada dejando las huellas de los neumáticos impresas sobre la nieve. — (Efe).

Acuerdo entre Francia y China Roja

Para reanudar sus relaciones diplomáticas

PARIS, 11.— Francia y China roja han llegado a un completo acuerdo sobre los términos de una reanudación normal de relaciones diplomáticas entre ambos países.

El Presidente De Gaulle no tomará ninguna decisión antes de consultar con Estados Unidos.—Efe.

ASILO POLITICO EN FRANCIA, A LA SEÑORA NHU

PARIS, 11.— La señora Ngo Dinh Nhu, cuñada del asesino del presidente del Vietnam del Sur, Diem, ha obtenido asilo político en Francia.—Efe.

Por el caso «Der Spiegel»

Levantada la inmunidad parlamentaria a Strauss

BONN, 11. — El Parlamento de la Alemania Occidental, ha levantado la inmunidad parlamentaria de que gozaban el ex ministro de la Defensa, Franz Josef Strauss, y dos diputados socialistas de la oposición con el fin de poder efectuar las oportunuas investigaciones, en relación con la acción emprendida el pasado año contra el diario «Der Spiegel».

Strauss, que dimitió del cargo de ministro de Defensa, a raíz de aquellos hechos, está acusado de haberse arrogado poderes que no le incumbían, en el caso de «Der Spiegel».

Gerhard Jahn y Hans Merten, los dos diputados socialistas, están acusados a su vez de haber suministrado al citado diario, dos informes secretos, redactados por el Comité de Defensa del Parlamento, sobre temas de armas.

El fiscal federal de Karlsruhe, ha pedido la suspensión de la inmunidad parlamentaria, para los tres acusados — Efe.

Biblioteca de Galicia

BLANCO VOLANTE

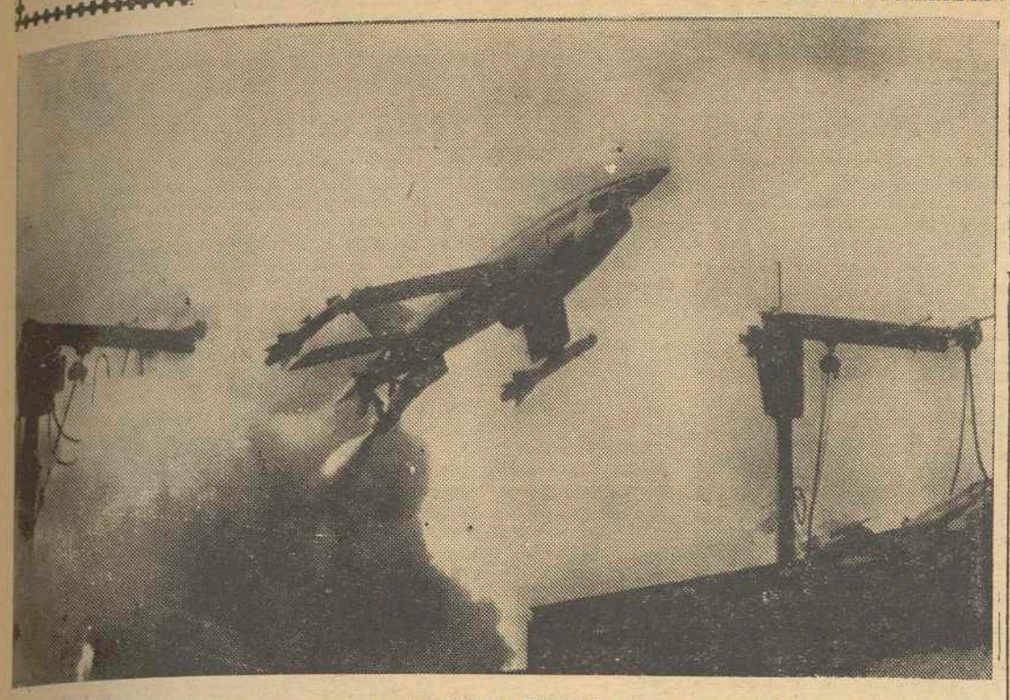

He aquí el momento en que despega el reactor «124-»E Firebee», empleado como blanco volante para el adiestramiento de las dotaciones a cuyo cargo está el empleo de los misiles tierra-aire del Ejército de los EE. UU. La operación que muestra esta fotografía ha tenido lugar en el polígono de White Sands, en Nuevo México. — (FOTOFIEL).

VENTANA AL MUNDO

Por PANURGO

IX.- Cien años de magnicidios: 1863-1963

En 1900 fué asesinado el Rey Humberto I de Italia. Era la tarde del 29 de julio; el Monarca pasaba una breve temporada en el Real Sitio de Monza, cuando se dirigió a presidir un congreso gimnástico que se celebraba en aquella ciudad; tras haber otorgado los premios a los vencedores del certamen, emprendió el regreso a Palacio en coche, en medio de una muchedumbre que le aclamaba. Al corresponder el Rey a las pruebas de afecto de sus súbditos, repentinamente se acercó a él un anarquista, disparándole con una pistola. Humberto I, herido en el corazón, cayó inerte sobre los almohadones del vehículo, falleciendo instantes después.

El príncipe heredero, Víctor Manuel, recibió la infausta nueva cuando volvía de un viaje a Constantinopla, acompañado de su esposa, la princesa Elena de Montenegro. Inmediatamente se dirigió a Monza a cumplir sus deberes filiales y de heredero del Trono; con el nombre de Víctor Manuel III, el nuevo Soberano envió un mensaje a su pueblo, en el que ensalzó los edificantes ejemplos recibidos de su padre y de su augusto abuelo, Víctor Manuel II de Saboya que, con el apoyo de Napoleón III, el de Giuseppe Garibaldi y el del ministro Cavour, fué conquistando uno por uno todos los estados itálicos, realizándose la unidad italiana. La proclama del nuevo Monarca Víctor Manuel III, terminaba así: "Que Dios me ayude y el amor de mi pueblo me consuele para que pueda dedicar todos mis cuidados de Rey a la tutela de la libertad y a la defensa de la Monarquía, ligadas ambas con vínculos indisolubles a los intereses de la patria".

En el año 1900, en España, estaba Sagasta al frente del Gabinete. E nesa misma fecha se produce la muerte de la Reina Victoria. Baroja escribe, "Vidas sombrías", Juan Ramón Jiménez, "Almas de violeta" y "Ninfas"; Marquina, "Odas"; Joaquín Costa, "Reconstitución y europeización de España"; Margall "Vsions y cantos".

En el ámbito internacional se producen en 1900: aparte de los hechos y acontecimientos reseñados, la guerra de los boxers en China, y la intervención de las potencias occidentales. El químico francés, Francisco Angusto Víctor Grignard (Premio Nobel de Química, 1912) investiga los compuestos organomagnesianos. El físico alemán, Max Planck (Premio Nobel de Física, 1918), anuncia su teoría de los quanta. El zoólogo alemán, Juan Spemann (Premio Nobel de Medicina y Fisiología, 1935), edita "Producción experimental de embriones bicéfalos"; el psiquiatra austríaco, Segismundo Freud, "Interpretación de los sueños"; el filósofo alemán, Edmundo Husserl, "Investigaciones lógicas"; la pedagoga sueca, Ellen Key, "El mundo de los niños"; el político e historiador mejicano, Justo Sierra, "Evolución política del pueblo mexicano"; el publicista argentino, Juan Agustín García, "La ciudad indiana"; el escritor uruguayo, José Enrique Rodó, da a conocer "Ariel", donde proclama el idealismo de la juventud de Hispanoamérica, frente al crecimiento canibalesco de Estados Unidos". El poeta y novelista suizo, Carlos Spitteler (Premio Nobel de Literatura, 1919), publica "Primavera olímpica". El aeronauta alemán, Fernando von Zeppelin, construye su primer dirigible. El arqueólogo inglés, Arturo Juan Evans, inicia sus exploraciones en Creta. En las artes plásticas, hay que citar a los pintores siguientes, con las obras que se citan, dadas al conocimiento público, el precitado año 1900: El francés, Pablo Gaugin, "Noa-Noa"; el español, Joaquín Sorolla y Bastida, "Triste herencia", y el holandés, José Israels, "El anticuario".

En ese mismo año 1900, Sun Yat Sen funda el partido socialista revolucionario chino (Kuo Ming Tan). La importancia de este hombre en el ámbito universal marca una acusada trayectoria, ya que es el forjador de la "nueva China". En efecto, fué nombrado primer Presidente de la República de la inmensa nación asiática, en plena guerra civil, en 1912, consiguiendo la unificación de su patria. Los principios del pueblo que informan el testamento político de Sun Yat Sen son tres, según Georges Dubarbier ("Historia de la China Moderna"): 1.º El nacionalismo, es decir, la liberación de China de la tutela extranjera; 2.º La democracia; 3.º La organización social y económica". Pues bien, actualmente, tanto Chiang Kai Chek como Mao Tse Tung se consideran portavoces de la doctrina de Sun Yat Sen; pero ambos son enemigos. El dirigente de la China continental (comunista) Mao Tse Tung en su exaltado nacionalismo no duda en oponerse a la propia Rusia, además de calificar a los Estados Unidos de "tigre de papel", y a Chiang Kai Chek, de "satélite" y "marioneta" de Norteamérica; en contraposición éste tacha a Mao de sujuzgar al pueblo chino, oprimiéndole, a la vez, que tratando de llevarle a una guerra mundial en sus sueños sangrientos de convertirse en rector del comunismo internacional.

GALVAO REGRESA AL BRASIL

NUEVA YORK, 11.—Después de haber obtenido de nuevo el visado de entrada en Brasil, el ex-capitán de marina mercante Galvao, se dirigió al aeropuerto de Iblewid en espera del avión que habría de llevarlo otra vez al citado país sudamericano.

A última hora de la noche, el dirigente rebelde portugués ha salido rumbo hacia Río de Janeiro a bordo de un avión trasatlántico. — (Efe).

CARIDAD DE LOS 365 DIAS DEL AÑO

De cara a la Navidad y en presencia de una Iglesia en Concilio, que nos está enseñando, día a día, el camino de la humildad —¿qué es si no la humildad ese afanoso deseo de perfección en la verdad, por el cual trabajan, discuten, estudian y polemizan, siempre entre naturales limitaciones y humanos defectos, tantos Padres Conciliares?— y que amorosamente invita a los hombres a confesar ante sí mismos y ante los demás la verdad de su vida y de su pensamiento; de cara a la Navidad y en presencia de esta Iglesia, reflexionemos con amor y lealtad.

La Navidad nos acerca la miseria de los abandonados, el hambre de los sin trabajo, la carencia de habitación de los caminantes y vagabundos. Todo ello nos causa dolor y angustia en estas bellísimas fechas navideñas que piden hogar, pan caliente y amor. Un miembro cualquiera de nuestra sociedad, uno de los que tendrán el hogar, el pan y el amor durante las fiestas, suele sentir entonces un vivo deseo que es mezcla, muchas veces, de amor y de sentimientos de culpabilidad. La imagen de una familia hambrienta, de un pobre sin cena «en esa noche» le angustia sinceramente. Al fin, sentará a su mesa a un desvalido o entregará personalmente una bolsa con turrón a un desheredado del suburbio. «En una noche como ésta —piensa— nadie debería pasar hambre». Es actitud frecuente, nacida por lo general, de una limpia intención.

Sin embargo, no es en modo alguno la auténtica actitud del cristiano. Cuando menos, resulta incompleta e inoperante. Para entenderlo así precisamos esa humildad de una Iglesia en Concilio, ese generoso deseo de confesión. Sólo entonces podremos reconocer la parte de vanidad, de ocultas satisfacciones, de insolidaridad, de capillismo y de miserables justificaciones que tal gesto encierra, por encima, incluso, de una loable intención que, a menudo, también está lejos del auténtico amor cristiano. Por duras que nos resulten semejantes afirmaciones, por mezquino que nos parezca entonces nuestro actuar, siempre será mejor admitirlo y admitirnos de este modo, para, desde ahí, emprender el nuevo camino. Sólo así se hará el hombre libre por medio de la verdad.

Tal vez la dificultad se encuentra en la propia inclinación individual del hombre. Y sin embargo el hombre es un ente social. Quizá esté en no haber comprendido la verdad del Cuerpo Místico. Y, no obstante, nos decimos católicos. Lo cierto es que la idea de un cristianismo comunitario desde las individualidades formen un bloque común, donde todos nos sintamos parte viva y responsable de un único cuerpo, no acaba de encarnar en nosotros. Ocurre, además, que aún no hemos profundizado el valor social, organizado planificado —y no por ello menos amoroso o menos sincero— de la caridad. Sentimos necesidad de sentar a un pobre a nuestra mesa de Navidad para que ni él ni nosotros suframos en noche tan señalada. Y olvidamos, seguramente, que «dar de comer al hambriento» es programa para cumplir durante 365 días al año y no durante unas horas.

Preguntémonos lealmente qué sucedería en nosotros si ese dinero de la cena, o el de nuestra tómbola o aquel que destinábamos a la familia pobre a quien ayudamos todos los años, fuese a parar a un fondo común, lejano, ambicioso; a un fondo que podría financiar la creación, en un plano nacional, de comedores para necesitados donde hubiera comida todos los días del año; un fondo, incrementado a través de diferentes campañas de Radio, Prensa, organizaciones apostólicas, cuyo destino hubiera de ser, por ejemplo, la creación de escuelas, de viviendas o de fuentes de trabajo, con las que plantear seriamente la promoción social, económica, religiosa y profesional del hermano necesitado. Preguntémonos si en nuestra generosidad navideña para con el pobre a quien invitamos no se esconde una secreta satisfacción personal por el bien causado, un como paternalismo disimulado que nada tiene en común con el verdadero amor de Cristo, humilde y pleno en la entrega. Preguntémonos, con la sinceridad de una Iglesia en Concilio, si no es cierto que nuestra caridad se resiente y se duele cuando la limosna sale de la mano derecha sin que la izquierda llegue realmente a saberlo. ¿Y no es verdad que cunde en nosotros una especie de indiferencia cuando nos resulta imposible palpar la dicha y gratitud que nuestra moneda producirá en cierto hermano desconocido?

Gloria Lasso triunfadora pero no feliz

ENFERMA DE ANEMIA DURANTE TIEMPO HA VUELTO A SUS CANCIONES

Su última grabación (un millón de ejemplares) ha ganado el «DISCO DE ORO»

(Un reportaje Europa Press, por Roger JIMENEZ, para EL CORREO GALLEGO).

Ha vuelto otra vez. En Barcelona, de nuevo ha causado admiración. Joven como siempre, su voz se ha esparcido como un murmullo en la noche estival. Todos siguieron su actuación sin perder detalle. Al final, los aplausos de los mejores días y una voz que se hizo prolongado eco: «¡Es Gloria Lasso!». «¡Ha vuelto Gloria!».

¡Ha vuelto Gloria!. Una prolongada enfermedad la había mantenido alejada de escena, pero ahora vuelve a sonreir al público mientras le envía su mensaje de melodía. Las luces se apagan de nuevo y Gloria se coloca ante el micrófono. Viejas canciones junto a éxitos del momento en labios de la mujer que acaba de conseguir el «Disco de Oro». Un millón de ejemplares de su última canción están sonando por el mundo. Ella sigue cantando aparentemente feliz, pero, según dice, no lo es.

GLORIA NO ES FELIZ

—No. No soy del todo feliz. Me falta algo para conseguirlo, que está relacionado con el amor.

Gloria sonríe pero esta vez con un dejo algo amargo. Se repone y continúa:

—No es ninguna situación desesperada. Todo esto pasará algún día y no desconfío de encontrar al final la felicidad que busco.

—¿Está del todo repuesta de su enfermedad?.

—Más que enfermedad concreta era un principio de anemia. Me encuentro bien, pero todavía tendré que estar por algún tiempo internada en un sanatorio francés.

—¿Qué ha experimentado al volver a actuar en Barcelona?.

—Una sincera y gran emoción. Quiero mucho a Barcelona y siempre que puedo me escapo unos días para pasarlos aquí.

—¿Se quedaría para siempre?.

—Sería muy precipitado contestar ahora. Tenga en cuenta que llevo doce años en Francia y estoy muy adaptada al ambiente en que me desenvuelvo. Tengo muy buenas amistades y puede decirse que es en Francia donde he triunfado. Pero también cuenta el lado sentimental. Siempre es bonito y agradable regresar a la Patria, que tantas cosas encierra. Es una pugna entre estas dos fuerzas la que sostengo hace tiempo.

NUEVE HORAS DE ENSAYO CUANDO HAY GRABACIONES

—¿Qué hace Goria Lasso en un día de trabajo?.

Gloria Lasso. — (Foto EUROPA PRESS)

—Son muy variados los días. Depende del lugar donde me encuentro y del trabajo que esté realizando. Si participo en una «tournée» dedico unas dos horas a ensayo. Si se trata de grabar discos, el tiempo de ensayo aumento entre 7 y 9 horas diarias. El cantar, aunque parezca tarea agradable es más duro de lo que muchos se imaginan. Todo el tiempo dedicado a a canción supone una continua tensión. Pero también tiene sus compensaciones: la constante superación, aplausos, satisfacciones y este influjo atrayente de los focos, sabiendo que muchas personas están pendientes de mí.

—¿Qué haría si pudiera volver a empezar?.

—Cantar.

—¿Qué interpreta más a gusto?.

—Canciones de tipo dramático. En el fondo, me molesta lo humorístico en la canción. Creo que hay que tomar estas cosas más en serio.

—¿Su próximo objetivo?.

—Salir para París en seguida. Me reclaman allí muchos asuntos y quiero resolverlos para descansar unos días.

Gloria Lasso se levanta, y la entrevista está terminada. Cubre su vestido rojo con un abrigo de color blanco laboriosamente ribeteado Gloria sonríe al despedirse de Barcelona; pero antes de decirla adiós, Barcelona prefiere despedirla con un: ¡Hasta pronto!.

VIVEROS LARROSA

Arboles Frutales, Forestales y de adorno. Teléfono 8. OLEIROS (La Coruña) Se remiten catálogos gratis.

VIAJANTE-DELEGADO

para zona Galicia-Asturias, precisa importante industria de Barcelona fabricante de artículos de gran venta. Nuestra Dirección efectuará un viaje para conocerles y ampliar detalles. Escribir: Vergara, 16. Núm. 76249. — BARCELONA

COLCHON FLEX

de muelles entrelazados sin nudos

uno para toda la vida

PERO... FIJESE

FLEX lleva un BOLSILLO LATERAL con la MARCA y el MEDALLON DE GARANTIA.

Si su colchón no lo lleva

No está fabricado por FLEX
No tiene garantía FLEX
No es un FLEX auténtico

PERFECTO DE BORDE A BORDE

DOCE FABRICAS Y MAS DE 7.000 DISTRIBUIDORES EN TODA ESPAÑA

Biblioteca de Galicia

ALMANAQUE

SANTORAL

Jueves, 12 de Diciembre

Nuestra Señora de Guadalupe.
Santos: Alejandro. Hermógenes, Donato, Majencio, Constancia, Justino, Crescencio, mártires.
Sale el Sol a las 7,28.
Se pone a las 16.48.

CUPON DE CIEGOS

E nel sorteo celebrado ayer salió premiado el número 651.

PROGRAMA DE LA TV

antes de elegir su televisor consulte en DAVIÑA

JUEVES, 12 DE DICIEMBRE

2,00 Carta de ajuste.
2,15 Primera página.
2,30 Páginas especiales.
3,00 Telediario.
3,30 Para vosotras. "El mundo de los niños". por Maruja Fernández.
3,40 Novela (capítulo IV).
4.00 Final.

INFANTIL

4,01 Dibujos animados.
4,07 Caravana. Telefilm.
5,05 Recreto. Entretenimientos para los pequeños.

CULTURAL

5,45 Carta de ajuste.
6.00 Academia TV.
7,00 Universidad TV.

NOCHE

7,30 Presentación.
7,32 Telefilm seriado.
8,00 Dibujos animados.
8,37 La familia por dentro. Espacio de orientación moral.
8.53 Mundo ligero.
9,00 Enigma. Emisión dramática dedicada al género de misterio. "El cuadro sin firma".
9,30 Telediario.
9,47 El tiempo.
9,55 Marcando el compás.
10,00 Perry Mason. Telefilme seriado.
11.00 Concertino. Espacio de variedades y concursos. Presentador: Torrebruno
12,00 Telediario.
12,20 El programa de mañana.
12,23 Medianoche.
12,30 Cierre.

CRUCIGRAMA

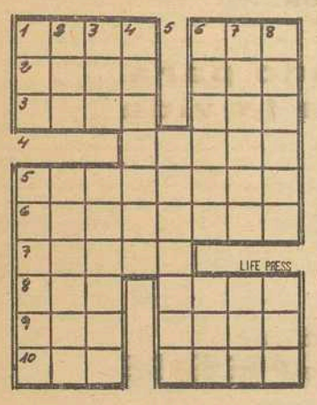

HORIZONTALES: 1.— Nombre de tres caudillos asiáticos conquistadores de Egipto.— Dios de la casa. 2.— Ensenada.— Consonante. 3.—Remover al tierra.— (al revés) Ruido onomatopéyico. 4.— Período. 5 — Danzas españolas. 6.—Pegáralo. 7.— Fatiga. 8.— (al rev). Me encaminaré.— Joven. 9.— (al rev.) Arbol mirtáceo, de Costa Rica, de cuyo fruto se hacen refrescos.— Verbal. 10.— (al rev.) Planta dentada.— Insulsa.

VERTICALES: 1.— Adverbio de lugar.— Acontecimiento. 2.— Dos. (al rev.) Algazara. 3.— Figuradamente; osadía.— Relativa a la nariz. 4.— Tabiques. 5.— Terrenos yermos y rasos. 6.— Ayuntamiento de Vizcaya.— Provincia del Ecuador. 7.— El que conduce el trigo al molino.— Pueblo de La Coruña. 8.— Acción de reexaminar.— Está siempre en movimiento.

SOLUCION AL ANTERIOR

HORIZONTALES: 1. — Aram. — Apa. 2.— Loro.— Nos. 3.— Enol.— Isa. 4.— Domar. 5.— Saturada. 6.— Azarosa. 7.— napaT. 8.— Ede.— Dog. 9.— Lot.— Nata. 10.— Ene.— Aros.

VERTICALES: 1.— ¡Ale! Sánelo. 2.— Ron.— Azadón. 3.— Aro.— Tapete. 4.— Moldura. 5.— Orotina. 6.— Animas.— Lar. 7.— Posada.— Oto. 8.— [illegible]

CAPITULO DE SUCESOS

Tres hermanitas muertas por asfixia y quemaduras, en Palencia

PALENCIA, 11.— Tres niños de corta edad han perecido por asfixia, y quemaduras, en un incendio que se declaró en su domicilio.

Las víctimas, que eran hermanos, se encontraban en su casa sita en El Prado de La Lana, en las afueras de esta capital. El mayor de ellos, Juan José Vega Acero, de cuatro años, jugaba con una caja de fósforos que ardió, prendiéndole las ropas. El fuego se propagó a algunos enseres de la vivienda, lo que provocó fuerte humareda que ocasionó la muerte por asfixia a los tres niños.

Estos son: el ya citado Juan José, de cuatro años; María del Pilar, de dos, y Juan Antonio, de cinco meses, hijos del matrimonio constituido por Juan Vega Salazar y Milagros Acero Manzanares.

Al producirse el suceso, la madre se encontraba realizando sus labores como asistenta en una casa de las proximidades, mientras el marido, que había quedado al cuidado de los pequeños, se había ausentado breves momentos.

Se da la circunstancia de que la madre de los infortunados pequeños, al regresar de su trabajo, fué la primera en advertir el fuego que se había declarado en su vivienda. Penetró inmediatamente en la misma, con la natural angustia aunque con gran presencia de ánimo y logró sacar exánimes los cuerpos de sus tres hijos, que fueron rápidamente trasladados a la Casa de Socorro por un coche de bomberos que había sido avisado y que llegó en aquel momento al lugar del suceso. Los facultativos de guardia nada pudieron hacer por los pequeños, ya que los niños ingresaron ya cadáveres, y la niña dejó de existir a los pocos momentos.

El cuerpo del niño Juan José presentaba intensas quemaduras en la pierna izquierda y pérdida por carbonización del pie.

La niña pereció a consecuencia de una fuerte intoxicación por óxido de carbono, no obstante haber sido llevada rápidamente al Seguro de Enfermedad donde se le practicaron, entre otras asistencias, un tratamiento de oxigenoterapia que, desgraciadamente, no dieron resultado debido a la gravedad del caso. — Cifra.

ALCALDE MUERTO EN ACCIDENTE DE CARRETERA

ALCALA DE GUADAIRA, 11.— Resultó muerto en un accidente de circulación, el alcalde de Arahal, don Gabriel Mengibar Ruiz.

El suceso ocurrió, en las primeras horas de la madrugada, en la carretera de Sevilla-Málaga-Granada.

El vehículo matrícula de Sevilla, número 50.709, que conducía el señor Mengibar Ruiz, al parecer sufrió un reventón en la rueda delantera izquierda, y fué a chocar violentamente contra un árbol; salió despedido el coche a otro árbol, y por último quedó empotrado en una alcantarilla, completamente destrozado.

En el vehículo viajaba también Manuel Seburido Martín, de 30 años, soltero, empleado de Banca y con domicilio también en el pueblo de Arahal, que sufre heridas de pronóstico reservado.

Las autoridades judiciales y la Guardia Civil, se personaron rápidamente en el lugar del hecho. Cifra.

Audiencias militar y civil del Jefe del Estado

Recibió a la Asamblea Suprema de la Cruz Roja Española y a Von Papen

MADRID, 11. — Su Excelencia el Jefe del Estado y Generalísimo ha recibido en audiencia militar, en el Palacio de El Pardo a los siguientes señores:

Don Eduardo Alvarez Rementería Martínez, teniente general en reserva.

Don José de Churruca y Asuero, general de brigada de Caballería, Presidente de la Junta de Adquisiciones y Enajenaciones de la 1.ª Región Militar.

Don Manuel Iribarren Cuartero, interventor del Aire, Interventor General del Ejército del Aire.

Don Fernado Balen García, contralmirante, Director del Instituto Hidrográfico de la Marina.

Don Nicolás López Larraneta, general de Ingenieros, Jefe de Ingenieros de la II Región Militar.

Don Gonzalo González González, intendente del Ejército, a las órdenes del Sr. Ministro.

D. José López de Haro del Rey general de brigada de la Guardia Civil, Jefe de la 4.ª Zona de la Guardia Civil.

D. Luis Rey Rodríguez, coronel de Aviación, de la Jefatura del Servicio de Transmisiones.

Coronel de Artillería, don Juan Sánchez Ramírez, Jefe del Regimiento de Artillería de Información y Localización.

AUDIENCIA CIVIL

S. E. el Jefe del Estado y Generalísimo de los Ejércitos ha recibido en audiencia civil, en el Palacio de El Pardo, a las personas siguientes:

Asamblea Suprema de la Cruz Roja Española, presidida por don Antonio María de Oriol y Urquijo.

Comisión de la Junta de Gobierno de Acción Española de Palabra Culta y Buenas Costumbres, presidida por D. José Rodríguez de Julián.

Prof. Dr. Adolf Butenandt, presidente de la "Max Planck Gosellschaft", acompañado de D. Manuel Lora Tamayo, Ministro de Educación Nacional y del Dr. Helmut Allardt, Embajador de Alemania en Madrid.

Sr. Arnau N. Merceron, Embajador de Haití en Madrid.

Condesa del Castillo de la Mota, Delegada Nacional de la Sección Femenina y D. Luis Ameijide Aguiar, Gobernador Civil y Jefe Provincial del Movimiento de Zamora.

Sr. Franz von Papen, acompañado del Marqués de Prat de Nantollet, Embajador de España.

Sr. Guilleme Brulon, corresponsal de Prensa del "Figaro", de París, acompañado de D. Adolfo Martín Gamero, Director General de la Oficina de Información Diplomática del Ministerio de Asuntos Exteriores.

Madre Ana María Soler, Superiora de las Damas Catequistas, de Badajoz, acompañada de su secretaria Srta. María Josefa Guitart de Gregorio.

D. Ricardo R. Benítez de Lugo y Ruiz, vicepresidente de la Comisión Superior de Personal de la Presidencia del Gobierno.

D. Ramón Par Tusquets, Presidente de la Cámara Oficial de la Industria de Barcelona.

D. Jesús María de Yraola y Palomeque, Ingeniero Inspector General de Montes y Consejero de Colonización.

Dictamen sobre zonas y centros de interés turístico nacional

Para estimular la iniciativa privada

Ha sido remitido a la Presidencia de las Cortes

MADRID, 10.— Presidida por el Sr. Abella se ha reunido la comisión de Información y Turismo de las Cortes Españolas para estudiar el proyecto de ley sobre zonas y centros de interés turístico nacional.

Según especifica el preámbulo del proyecto el gran incremento de la corriente turística ha dado lugar a la aparición de fenómenos de saturación y agobio en determinadas zonas y localidades del territorio nacional más favorecidas por la afluencia de visitantes, planteando problemas a resolver con urgencia, mediante la debida coordinación de los esfuerzos necesarios a tal fin, consistentes de manera principal en la pronta adecuación de nuestro equipo turístico receptor y de la programación y ejecución de las correspondientes obras e infraestructura.

El desconocimiento u olvido de estos problemas pudiera originar la contracción de las corrientes turísticas que afluyen a nuestra Patria a consecuencia tanto de la incapacidad de los servicios receptivos como de los comunitarios, especialmente los de abastecimientos de agua, urbanización, saneamientos y otros cuyas deficiencias puedan causar un gran perjuicio a nuestro crédito turístico.

Existen, por otra parte, amplias zonas dotadas por la naturaleza de suficientes atractivos para convertirse en turísticas, pero cuyas posibilidades no están suficientemente desarrolladas, por diversas razones, entre las que sobresale, principalmente, la de la ausencia de una política de fomento que ordene, estimule o supla la iniciativa privada de una manera eficaz y facilite su adecuada explotación turística.

La importancia de estos problemas queda de manifiesto si se tiene en cuenta que la tasa teórica de crecimiento anual de la afluencia turística extranjera hace presumible que su ritmo de crecimiento seguirá ascendiendo, lo que asegura la inmediata rentabilidad de las inversiones que en este sector se hagan, sobre todo cuando se proceda a una cuidada planificación técnica de esta compleja industria, que es el turismo.

Por ello la Ley comienza por declarar como objetivo de la misma la ordenación turística del territorio patrio, a través de la planificación y desarrollo de «zonas y centros de interés turístico nacional», conforme a conceptos precisos, pero con suficiente elasticidad, de manera que se haga posible esta declaración y la consiguiente aplicación de sus beneficios, siempre que concurran razones que así lo aconsejen.

Previene la ley que la iniciación del expediente para tales declaraciones pueda ser tanto de oficio como a instancia de parte interesada, pero siendo preceptivo, en ambos casos, la apertura de un período de información pública, para salvaguardar todos los intereses y asegurar el mejor acierto posible en sus resultados. Finalmente, la declaración de interés turístico nacional queda reservada al Consejo de Ministros, previa la tramitación correspondiente, como máxima garantía de su ponderación, y en su consecuencia queda condicionada la aplicación de los beneficios que en la ley se detallan, cuya concesión se hará en la medida que en cada caso convenga, según se determina en el oportuno decreto de declaración.

Actúan de ponentes los señores Aparicio Bernal, Moral y Pérez de Zayas y Pedrosa Latas.

No se ha formulado ninguna enmienda a la totalidad, por lo que se estudia únicamente el articulado del proyecto en el que intervinieron varias veces los distintos señores.

Una vez finalizado el estudio del proyecto de ley con su aprobación completa quedó convertido en dictamen, el cual fué enviado a la presidencia de las Cortes para su elevación al Pleno.

El REY de GRECIA visitó el Instituto Nacional de Industria

HOY REGRESARA A SU PAIS

MADRID. — El rey Pablo de Grecia acompañado de su hija la Princesa Irene y del Príncipe Juan Carlos ha visitado la Basílica del Valle de los Caídos que recorrieron detenidamente. En la foto, el rey Pablo y sus acompañantes, a la salida de la Basílica. — (Foto EUROPA PRESS).

MADRID, 11. — El Rey Pablo de Grecia acompañado del Ministro de Industria, señor López Bravo, ha visitado en las primeras horas de la mañaan, el Instituto Nacional de Industria (INI).

Fué recibido el Rey por el Presidente del INI, Sr. Sirvent; Vicepresidente Sr. Del Corral; gerente, señor Chamorro; Secretario del Consejo de Administración, señor Labadie Otermin, consejeros y presidentes de las distintas empresas del INI.

El Rey realizó una visita de dos horas a la sede del INI, recorriendo todas las instalaciones. El Presidente de IINI, así como el Ministro de Industria, Sr. López Bravo, fueron explicando al Rey las distintas facetas del INI, mostrando su complacencia por la obra realizada y por las instalaciones que había visto. Finalmente, al Rey le fué ofrecido un vino español departiendo con todas las personas que concurrían. Terminado el acto el Rey, acompañado por el Ministro de Industria, abandonó el edificio y se dirigió a su residencia.

EL REGRESO A GRECIA

Mañana saldrá para Atenas el avión especial en el que regresarán a su país el Rey de Grecia y su séquito. — Cifra.

LA BOLSA

Con tono muy flojo y retrocesos en los cambios en todos los sectores, a excepción de Petróleos y Altos Hornos, se desarrolló la segunda jornada bursátil de la semana.

Las diferencias más destacadas fueron las siguientes:

Bajan: 400 enteros, Unión y Fénix; 20, Banco Popular; 7, Azucarera; 5, Aguila y Leonesa.

Suben: 9 enteros, Petróleos y 5, Altos Hornos.

Al cierre, predominio del papel. Dinero para Altos Hornos.

La posición del dinero y del papel después del cierre de la Bolsa es el siguiente:

Quedaba dinero para Bancco General Comercio, Hidroeléctrica Española, nuevas; Cervezas Santander, Galerias Preciados, nuevas; Famosa, Altos Hornos y Made y papel de Banco Central, Español Crédito, Popular, Hispano Americano, Leonesas, Fecsa, grandes; Hidroeléctrica Cantábrico, Hidroeléctrico Española, Sevillanas, Portland Valderribas, Fisa, Insular del Nitrógeno y Unión y Fénix.

BANCO HIJOS DE OLIMPIO PEREZ
FUNDADO EN 1847
CENTRAL: SANTIAGO - CERVANTES, 15
AGENCIA URBANA: GRAL. MOLA, 8
SUCURSALES: VILLAGARCIA - MUROS

COTIZACIONES FACILITADAS POR EL MISMO BANCO

BANCOS		MONOPOLIOS	
Exterior de E.	557,—	Campsa	172,50
Central	1.024,—	Tabacalera	225,—
Español de C. C.	1.088,—		
H. Americano	935,—	NAVALES	
Mercantil e In.	395,—		
		C. Naval	93,—
ELECTRICAS		PEBSA	116,—
		Trasatlántica	164,—
Viesgo	239,—	Transmedit.	170,—
Leonesas	200,—	Levante	118,—
R. Zaragoza	181,25		
FECSA	315,—	QUIMICAS	
FENOSA	274,—		
Cantábrico	200,—	E. Aragonesas	170,—
Cataluña	199,—	CEDIE	148,—
Chorro	182,—	Explosivos	250,—
Española	363,—	Hidronitro	115,—
HIBERDUERO	399,—	Petróleos	531,—
Moncabril	114,—	Unquinesa	164,—
Nansa	147,—	U. Resinera	166,—
Sil	300,—		
Sevillana	213,—	METALURGICAS	
Madrileña	250,—		
		Hornos	119,—
ALIMENTACION		Seat	265,—
		Aux. FF CC.	129,—
Aguila	685,—	FASA	590,—
Azuc. Gnral.	168,—	M. Metálicas	27,—
Ebro	492,—	M. y Construcción	100,—
		Santa Ana	92,—
INMOBILIARIA		Nueva Montaña	154,—
Dragados	340,—	VARIAS	
Encinar Reyes	55,—		
Urbis	94,—	Telefónicas	171,—
INSA	115,—	FEFASA	105,50
		SNIACE	300,—
MINERAS		A. y Comercio	66,50
RIF	370,—	M. de Madrid	190,—
Felguera	103,50		
Ponferrada	600.		

Anciano sacerdote vizcaíno, muerto al sufrir una caída en su casa

Horas antes, sus feligreses, le habían rendido un homenaje

BILBAO, 11. — En menos de veinticuatro horas, un sacerdote vizcaíno ha pasado por uno de los momentos más felices de su vida y por un accidente gravísimo que le ha llevado a la muerte.

Se trata del Padre D. Manuel de Ortúzar y Arrupe, coadjutor de la parroquial de Santa María de la Purísima Concepción, del pueblo vizcaíno de Gorliz. Al cumplir los ochenta y dos años de edad, ha sido objeto de un cariñoso homenaje de toda la feligresía, acto en el que actuó un escogido grupo de la Sociedad Coral de Bilbao, que interpretó la Misa pontifical de Perossi y luego dedicó al anciano sacerdote un brillante concierto.

Horas después y cuando mayor era el gozo de este sacerdote, quizá presa de la emoción del homenaje, sufrió un resbalón al subir las escaleras de su domicilio y falleció poco después.

El fatal desenlace ha causado una penosa impresión en todo el vecindario de Gorliz, donde el padre Ortúzar [illegible] muy estimado.—

Biblioteca de Galicia

COPA DE EUROPA DE CAMPEONES DE COPA

EL BARCELONA EMPATO EN HAMBURGO, FORZANDO ASI UN TERCER ENCUENTRO (0-0)

Se jugó con una temperatura de cuatro grados bajo cero

HAMBURGO, 11. — Con empate a cero ha terminado el partido de fútbol Hamburgo - Barcelona, correspondiente a la Copa de Europa de ganadores de Copa. Habrá, pues, un tercer encuentro de desempate que se jugará en Florencia el próximo día 18, puesto que el primer partido, jugado en Barcelona, terminó con empate a cuatro tantos.

18.000 personas asisten al encuentro, lo que supone que casi se llenó el Volksparkstadium.

La temperatura es muy baja (cuatro grados bajo cero) y hay una ligera niebla cuando los jugadores saltan al terreno de juego.

A las órdenes del colegiado suizo Huber, los equipos presentan las siguientes alineaciones:

BARCELONA: Pesudo; Foncho, Olivella, Eladio; Segarra, Gracia; Goivaerts, Kocsis, Re, Vergés y Fusté.

HAMBURGO: Schnoor; Krug, Giesemann, Kubkuhn; Baehre, Dieter Seeler; Boyens, Bernd Doerfel, Uwe Seeler, Kreuz, Gert Doerfel.

El Barcelona ha conseguido forzar un tercer encuentro, lo que no se esperaba ni por los más optimistas, después del empate a cuatro goles en el primer partido. Los españoles han planteado, como era lógico, un partido a la contra, a la defensiva, que le permitiera aprovechar alguna oportunidad que pudiera presentarse sin aceptar de antemano ningún riesgo. Cuatro defensas, con Olivella de "escoba" y una línea incisiva poco incisiva realmente, puesto que estaba muy reducida en número, limitada solamente a Re, Kocsis y, en algunos momentos, Goyvaerts —ya que Fusté se ha dedicado a tareas de contención en casi todos los momentos— ha sido la verdadera formación del Barcelona que le ha dado buen resultado.

PESUDO

Los alemanes, aunque no han descuidado la defensa, se han dedicado preferentemente al ataque, en el que no han obtenido los resultados apetecidos.

A los cinco minuutos del comienzo Goyvaert perdió una buena oportunidad. Poco después, Pesudo tuvo que arrojarse a los pies de Uwe Seeler. Esto nos da la tónica del encuentro, aunque también los catalanes se han acercado a puerta en diferentes ocasiones. Pesudo ha tenido que jugarse el tipo varias veces, en alguna de ellas porque la pelota se le escapó de las manos y hubo de rectificar lo que, en realidad, no era fallo suyo, sino consecuencia de las condiciones del terreno —había nevado en Hamburgo poco antes y se jugaba a la temperatura de cuatro grados bajo cero—.

El campo estaba en condiciones poco aptas para la práctica del futbol; era muy difícil dominar la pelota y el futbol, por ambos bandos, dejaba de ser preciosista para hacerse duro, práctico, rápido; en muchas zonas, era ya un mérito sostenerse de pie. En cuanto al frío reinante, piénsese que los dos guardametas han salido al terreno de juego con pantalón largo, ajustado a la pierna, para no quedarse entumecidos en pocos minutos.

Tres saques de esquina han lanzado en el primer tiempo cada uno de los dos equipos, lo que demuestra cierto nivel de juego, aunque los alemanes llegaron más veces a las cercanías del área barcelonista.

En el minuto 15, Doerfel desaprovechó la ocasión quizá más clara de todo el encuentro. A puerta vacía, tiró fuera.

KOCSIS

En la segunda parte los alemanes se lanzan en tromba sobre la puerta de Pesudo, pero el Barcelona igue defendiéndose bien, aunque en algunos momentos el agobio es grande. Poco a poco el Barcelona se va serenando, al tiempo que los alemanes, contra el reloj, se van poniendo nerviosos.

Aumenta la niebla pero no dificulta la visibilidad.

En poco tiempo se lanzan dos córners contra cada puerta, sin consecuencias. Los alemanes lanzan muchos «globos» sobre la puerta de Pesudo. Goyvaerts se encuentra en una posición intermedia, de defensa y ataque, mientras Fusté y Vergés están francamente dedicados a la contención. La media barcelonista cuenta, casi siempre, con cuatro o cinco hombres.

Posiblemente con unos cuantos grados más de temperatura el Barcelona, poco acostumbrado a jugar a bajo cero, se hubiera anotado el triunfo. Pero sus hombres estaban jugando en condiciones desfavorables. Re, por ejemplo, se cayó redondo al suelo en el momento de lanzar un córner, aunque se recuperó inmediatamente.

En los últimos minutos los alemanes se lanzan en tromba, pero no consiguen nada. El Barcelona, por su parte, lanza dos o tres ataques muy peligroses.

Con el resultado de empate a cero se llega al final del encuentro. — Alfil.

LASZLO PAPP regresó ayer a Budapest

Prometió volver a España para conocer otras provincias y asistir a una corrida de toros

MADRID, 11. — Poco después de la una de la tarde ha salido en avión con destino a Francfurt-Main y Budapest, el actual campeón de Europa de boxeo de los pesos medios, Laszlo Papp.

Con el campeón europeo, han partido también su «manager» Max Stadtlander y su preparador señor Adler.

Al aeropuerto madrileño acudieron para despedirle el jugador del Real Madrid, Ferenc Puskas, el ex jugador del mismo club, Nemes, el ex director técnico madridista Emil Osterreicher y en representación de la Federación Española de Boxeo, su vicepresidente, señor Duque.

Antes de partir, Laszlo Papp, reiteró al señor Duque y a sus amigos Osterreicher, Puskas y Nemes, su agradecimiento por todas las pruebas de afecto que había recibido durante su estancia en Madrid y ayer en Barcelona.

Laszlo Papp, manifestó también a Puskas, que es muy probable que realice un nuevo viaje a España, para conocer otras provincias y asistir a una corrida de toros. — Alfil.

VISITO BARCELONA

MADRID, 11. — Procedente de Barcelona y por ferrocorril han llegado con el campeón de Europa de boxeo en la categoría de los pesos medios, Laszlo Papp, el jugador de futbol del R. Madrid, Ferenc Puskas, el «manager» del púgil Max Stadtlander y el entrenador del mismo, señor Adler.

Laszlo Papp con sus acompañantes se trasló ayer en avión a la capital catalana para almorzar en el domicilo de Ladislao Kubala y pasar un día en la ciudad condal, donde le han saludado numerosos exilados húngaros, felicitándole por el triunfo obtenido el pasado viernes sobre el español Luis Folledo, en el Palacio de Deportes de la capital de España.— Alfil.

La Nacional de Boxeo solicita la descalificación del árbitro del combate LUUKONEN - BEN ALI

MADRID, 11. — El presidente de la Federación Española de Boxeo, don Vicente Gil, ha cursado telegramas al presidente y secretario de la European Boxing Unión, solicitando la descalificación del árbitro alemán Félix Olhert, por su parcial actuación en el combate para el campeonato de Europa del peso gallo celebrado en Helsinki, entre el hasta entonces campeón español Mimoun Ben Alí y el finlandés Risto Luukonen y solicitando un inmediato combate de revancha para el boxeador español. — Alfil.

TELEGRAMA DEL EMBAJADOR DE ESPAÑA AL DELEGADO DE E.F. Y D.

MADRID, 11. (Alfil). — El Delegado Nacional de Educación Física y Deportes ha recibido un telegrama del embajador español en Helsinki, D. Federico de Olivan, que dice lo siguiente:

«Indignado injustísimo y escandaloso fallo contra Ben Alí que ganó casi todos los asaltos ruégole gestione descalificación árbitro de acuerdo informaciones remito correo. Salúdale, Olivan, embajador de España».

Final del Campeonato Gallego de Aficionados, de Futbol

ALONDRAS y ORZAN se enfrentan hoy en Santiago

En el Estadio Municipal de Santa Isabel se celebra esta tarde el encuentro final del Campeonato Gallego de Aficionados de futbol. Van a enfrentarse el Alondras, de Cangas, y el Orzán, de La Coruña.

Cada equipo venció en su respectivo campo, en la final reglamentaria, por el mismo margen de goles. Planteado, pues, el empate, la Federación ha dispuesto un tercer encuentro, el decisivo. Y después de consultar con los clubs contendientes, fué designado el Estadio santiagués escenario de una lucha que se presenta cargada de interés y de posibles emociones sin tasa.

El Alondras enviará a Santiago poco menos que el mismo equipo con que interviene en la Tercera División. El Orzán presentará la alineación con que ha actuado no sólo en el torneo de Aficionados, sino también en el Campeonato de Clubs Modestos de La Coruña. Resulta curioso que se haya establecido esto pugna tan apasionante, en virtud de los resultados anteriores, entre un equipo de Tercera y otro que ni siquiera pertenece a la Serie A, pero que por lo que podemos deducir anda muy bien de juego y de entusiasmo como para merecer los honores de jugar una «finalísima» del Campeonato Gallego de Aficionados.

El encuentro comenzará a las tres y media de la tarde.

Con la presencia de los «hinchas» de los respectivos clubs, que se esperan hoy en Santiago en buen número, estará presente una buena representación del público santiagués tan asiduo al Estadio de Santa Isabel.

No podemos anticipar un pronóstico por cuanto desconocemos las características de los dos equipos contendientes. Pero cabe pensar que van a poner mucho ardor en la pelea, de lo cual resultará una jornada llena de interés.

Medalla de bronce de la Federación de Salv.mento y Socorrismo, a un médico canario

MADRID, 11. — La Junta Directiva de la Federación Española de Salvamento y Socorrismo, en sesión extraordinaria, ha acordado conceder una medalla de bronce con cinta naranja al capitán médico del Hospital Militar de la isla de Las Palmas de Gran Canaria, Dr. D. Luis Inglada Cuesta, que en ocasión de encontrarse en la playa de Las Canteras de aquella isla, se lanzó al agua salvando de una muerte cierta al niño Juan Cazorla Alemán, natural de Teguise (Lanzarote), practicándole posteriormente la respiración artificial y masaje cardíaco, hasta su total recuperación.

La concesión de esta medalla de bronce se ha hecho a propuesta del Excmo. Sr. Ministro del Ejército.

También fué acordada en dicha reunión, la concesión de la primera medalla de plata con cinta azul, al asesor médico de la Federación, don Luis Morales Muñoz, por su competencia y dedicación desde hace años a los fines de Salvamento y Socorrismo. — Alfil.

Copa Europea de Futbol de Campeones de Liga

La moneda al aire clasificó al Zurich

ROMA, 11. — Por el sistema de moneda al aire o el clásico cara y cruz, el F. C. Zurich se ha calificado para los partidos de final de Copa de Europa de Fútbol para Campeones de Liga.

El encuentro Zurich - Galatasary de Estambul, terminó con igualada a dos tantos, después de la prórroga de 30 minutos dividida en dos tiempos. Los noventa minutos de juego reglamentarios terminaron con igualada a un tanto y para no ser menos, el final del primer tiempo llegó cuando el marcador no se había inaugurado todavía.

Debido a la total igualdad de fuerzas y conforme al reglamento la eliminatoria se decidió por la moneda al aire. — Alfil.

FALTA POR DECIDIR LA ELIMINATORIA DYNAMO - REAL MADRID

Roma, 11. — El Zurich es el séptimo equipo que consigue pasar a los cuartos de final de la Copa de Europa para Campeones de Liga.

Además de este equipo se encuentran ya calificados el Milán, Internazionale, el Borussia, el P. S. V. Eindoven, el Dukla y el Partizán, faltando solamente decidir la eliminatoria Dynamo de Bucarest - Real Madrid, cuyo partido de vuelta se jugará el miércoles próximo en la capital de España. — Alfil.

EL CELTIC, CLASIFICADO

ZAGREB, 11. (Alfil). — El Celtic de Glasgow se ha calificado para cuartos de final de la Copa de Europa para ganadores de Copa pese a ser vencido hoy por el Dinamo de Zagreb por uno a dos en el segundo partido. En el primero, el Celtic venció por 3-0 por lo que pasa a cuartos de final con tanteo global de 4-2.

Criterium de la Primera Nieve, en Val d'Isere

VAL D'ISERE, 11, (Alfil).— La prueba de habilidad gigante disputuada hoy dentro del "Segundo Criterium de la Primera Nieve" se ha desarrollado sobre un recorrido de 140 metros con 59 puertas y desnivel de 380 metros.

Los españoles han realizado una buena carrera dentro de sus posibilidades. Sus descensos no han tenido nada que envidiar en espectacularidad y seguridad a muchos de los participantes por naciones alpinas. Se ha podido comprobar también su mejoría paulatina lo que hace concebir grandes esperanzas.

Luis Viu se clasificó 38 con 1'46" 52/100; Masana el 41 con 1'47" 71/100 y Luis Sánchez con 1'52" 8/10, el 51.

Es posible que el "plato fuerte" de la prueba, el descenso no pueda celebrarse el domingo dado que la nieve es insuficiente para esta especialidad —Efe.

El Málaga recusa al árbitro SR. DAVID

MALAGA, 11. (Alfil).— Se ha reunido la directiva del Málaga ... después de un detenido ... sobre la actuación del árbitro valenciano, señor David, en el partido del pasado domingo Málaga-Granada, la directiva tomó el acuerdo de recusar a dicho colegiado elevando escrito en tal sentido al superior organismo federativo.

El Club Ordenes solicitará del Compostela S. D. la cesión de jugadores

El C. D. Ordenes ha comenzado la difícil tarea de los fichajes para la próxima temporada futbolística de la Serie A. Regional.

Según nos ha manifestado su máximo paladín, el doctor D. Antonio Concheiro, esta vez el Club Ordenes dará preferencia a los jugadores de su propia "cantera".

—Pensamos ponernos en contacto con el Compostela S. D. —añadió— para solicitar la cesión de algunos jugadores. Al mismo tiempo queremos convertir al Ordenes en el equipo entrenador del club compostelano.

La idea nos parece muy oportuna y entendemos que al Compostela debe interesarle esa buena relación con el equipo de la vecina villa, a la vez que ayude al Ordenes en lo que le sea posible a poner en marcha sus planes para la temporada.

de nuevo entre nosotros

Voll-Damm

cerveza de invierno

DAMM

primera de alta graduación en España

Distribuidores:

LA CORUÑA	A.G.A.S.A.	Juan Castro Mosquera, 55 y 61
FERROL	Fidel González Sotelo	Carretera Castilla, 129
SANTIAGO	Vda. Lesmes Gutiérrez	Preguntoiro, 36
ESCLAVITUD	María Rodríguez	Almacenista
ORENSE	Isauro Pérez Rodríguez	Los Remedios, 18
RIBADAVIA	Antonio Alvarez	San Martín, 43
PONTEVEDRA	José Martínez Sánchez	Calle Riestra
VILLAGARCIA	Colo. Vista Alegre	Gral. Primo de Rivera
MARIN	Laureano Durán	General Franco, 13
TUY	Sucs. Emilio González	Avda. Portugal, 8
LA ESTRADA	Vda. de Neira	Almacenista
VIGO	Manuel Hidalgo y Cía	Alfonso XIII, 73

M. DE ACOSTA

MEDICO CIRUJANO

Partos y enfermedades de la mujer

SANTIAGO

BALONCESTO EN SANTIAGO

ANTE EL ENCUENTRO R. T. R. - SEU

El próximo domingo, día 15, se jugará en el Gimnasio Universitario el partido de Baloncesto entre los equipos R. T. R. de Lugo y el S.E.U. de Santiago, encuentro que no dudamos resultará muy brillante. El equipo de Lugo está considerado como el equipo que mejor baloncesto practica por ser dirigidos desde la banda por el mejor técnico de Galicia. Nos referimo a Santiso, hombre de grandes conocimientos y considerado como uno de los mejores técnicos de España. Por ello no dudamos de que el cinco que él dirige no tardará en ser de los mejores conjuntos gallegos. Por su parte el S. E. U. procurará alzarse con la victoria. Sus jugadores atraviesan un gran momento y al decir de cronistas de la región, es un serio aspirante al título; ahora bien, nosotros confiamos en que así será, pero si los árbitros son tan malos como los de las dos últimas jornadas el equipo de Santiago se verá en grandes apuros para alcanzarse con el título. Decimos esto por lo que aconteció el pasado domingo en Vigo.

El árbitro amonestaba a los jugadores del S. E. U. y lo único que logró fué el expulsar a Rodríguez y a Pousa cuando debía de hacerlos con los jugadores del Alvarez, ya que ellos, y sólo ellos, fueron los que cometieron las faltas personales que luego el árbitro se las imputaba a los del S.E.U. incluso cuando Rodríguez iniciaba la escapada los jugadores del Alvarez lo agarraban o, por el contrario cargaban, castigando al jugador del S. E. U. y así fué la única forma de que el Alvarez ganara un encuentro que de principio a fin tenía perdido contra el gran conjunto de Santiago.

El domingo el Gimnasio Universitario registrará un gran lleno de aficionados que animarán etusiásticamente a su equipo y, al saltar al terreno de juego, le premiarán con una gran ovación por su deportividad y gran juego demostrado en Vigo.

Como final queremos felicitar desde estas columnas a los jugadores, entrenador y delegado del equipo del S.E.U. por la gran labor que vienen realizando por este deporte en Santiago y que solamente la conciencia de un hombre se capaz de vencer.

Biblioteca de Galicia

Capital de la Provincia

La Embajada norteamericana agradece al Ayuntamiento los testimonios de pésame por KENNEDY

Bajo la Presidencia del Alcalde señor Sanjurjo de Carricarte, se reunió la Comisión Permanente al objeto de celebrar su sesión ordinaria semanal, en la que se adoptaron los siguentes acuerdos:

Enterarse de escrito de la Embajada de los EE.UU. de América en España, por el que en nombre del Gobierno de dicha Nación, se hace constar el agradecimiento por el testimonio de condolencia patentizado con motivo de la muerte del Presidente Kennedy.

Hacer patente a don Rafael Parros Merino, Conservador Artístico municipal, la felicitación de la Corporación con motivo de haber cumplido cincuenta años de servicios al Muncipio.

Recibir oficialmente en las Casas Consistoriales al Ballet Gallego de La Coruña, con motivo del homenaje nacional que próximamente se le tributará.

GRATITUD DEL ABAD DE SAMOS

Conocer escrito del Abad Mitrado de Samos, en el que se agradece la felicitación municipal que le fué cursada con motivo de haberle sido concedida la Gran Cruz de la Orden de Isabel la Católica.

Acceder a la petición formulada por la Federación Gallega Norte de Patinaje, sobre autorización del Estadio Municipal de Riazor para la utilización de la pista y concesión de una ayuda económica con motivo de la celebración del Trofeo Internacional de Navidad de Hockey sobre Patines, que tendrá lugar el día 4 del corriente.

Conceder licencia para la construcción de los siguientes edificios; uno de quince plantas en la Ronda de Outeiro, esquina a la calle de San Jaime; otro de siete, en la Avenida del General Sanjurjo; y cinco de seis plantas cada uno, en las calle de Poeta, Trillo Figueroa, Doctor Fleming, La Cancela y San Lucas.

CONSIGNACION PARA ESCUELAS

Distribuir equtativamente entre las Escuelas y Grupos Escolares de La Coruña la consignación figurada en el Presupuesto General ordinario, con destino a material de limpieza para los mismos.

Disponer la distribución, al igual de todos los años, de bolsas de Navidad entre los alumnos de las Escuelas Nacionales del término municipal.

Recabar de los técnicos municipales el oportuno informe en orden al Plan Parcial de ordenación del Polígono «Zalaeta» de esta capital, que ha sido sometido al trámite de información pública por la Gerencia de Urbanización del Ministerio de la Vivienda.

PUERTO. MOVIMIENTO ORDINARIO

El movimiento de entregada y salida fué negativo.

Continúan depachados y pendientes de salida los barcos siguientes:

Mercante alemán «Pilares», con mineral de hierro, para Rotterdam; «Juan Artaza» en lastre, para San Esteban y «América», en lastre, para Barcelona.

Editará un libro el Capellán de la «Niña II»

Destina los beneficios a una institución gallega de Huérfanos del Mar

PAMPLONA, 11. — El capitán de la carabela «Niña II», D. Carlos Etayo, ha aclarado que sus abogados únicamente se entrevistarán con los del tripulante norteamericano Robert Marx, en el caso de que este último haya rectificado previamente.

Como es sabido el capitán Etayo y parte de la tripulación de la «Niña II» han demandado al periodista norteamericano por considerar que su libro sobre la aventura de la «Niña II» contiene calumnias e injurias que les afectan.

El capellán de la carabela, don Antonio Sagaseta, se han mantenido al margen de esta cuestión, y ha anunciado que todo el beneficio económico que consiga con el libro que está editando, sobre la aventura marinera, irá a parar directamente a una institución gallega de Huérfanos del Mar. (Cifra).

El tiempo, en España

CHUBASCOS

MADRID, 11. — Información general: En la pasada noche se produjeron precipitaciones en la mitad occidental con excepción de Andalucía, y más débiles y dispersas en el valle del Ebro y Levante. Destaca el aeropuerto de Vigo con 40 litros y La Coruña con 36. Por el día continuaron las lluvias en las mismas regiones antes citadas, extendiéndose a Andalucía y puntos de Cataluña.

Predicción para el jueves día 12: Continuará la nubosidad abundante con chubasocs en toda la Península. Las regiones de chubascos más intensos serán Galicia y la de precipitaciones más débiles la costa mediterránea.

A primeras horas de la mañana se iniciará una mejoría por el Noroeste y a mediodía alcanzará el centro y, a última hora, a Levante. Descenso de temperaturas con vientos racheados del Noroeste.

Temperaturas extremas de España: Máxima de 17 grados en Almería y Cádiz, mínima de cero grados en Avila.

Las de Madrid fueron de 1,6 grados a las 16,30 horas y de siete grados a las 4,00 horas. — Cifra.

Visitará Galicia el Arzobispo de La Plata

LEON, 11. — A mediodía llegó a esta ciudad el Arzobispo de La Plata, Argentina, monseñor Antonio Jose Plaza, que, de regreso de Roma, ha querido visitar varias diócesis españolas.

Después de cumplimentar al prelado de León, Dr. Almarcha, en el Palacio Episcopal, donde fué cumplimentado por los miembros de los cabildos y personal eclesiástico, se dirigió a la Real Colegiata de San Isidro, en la que tendrá su residencia mientras permanezca en León.

El objeto de su visita es estrechar las relaciones espirituales entre España y Argentina y estudiar sobre el terreno la obra de los seminarios y vocaciones sacerdotales.

Con este motivo hará una gira al Pre-Seminario de Santibáñez del Porma, Seminarios Mayor y Menor, Convictorio Sacerdotal, etcétera. Permanecerá aquí algunos días y luego se trasaldará a Galicia. — (Cifra).

Una fábrica de productos resinosos será instalada en RIBADEO

MADRID, 11. — Ha sido autorizada a «Resinas Españolas del Noroeste, S. A.», la instalación de una fábrica de productos resinosos en Ribadeo (Lugo), según resolución de la Dirección General de Economía de la Producción Agraria que publica el «Boletín Oficial del Estado». — Cifra.

Celebraron el asesinato de Kennedy con brindis y bailes

LOS COMUNISTAS CUBANOS

MIAMI (Florida), 11. — Los comunistas cubanos celebraron el asesinato del Presidente Kennedy con música de baile y brindando "por la muerte de nuestro mayor enemigo"", según han revelado refugiados cubanos llegados a Miami.

Dieciocho refugiados, entre los cuales figuran tres niños que abandonaron Cuba, huyendo del régimen de Fidel Castro en barcos de pesca robados, ficilitaron el informe mientras esperaban ser atendidos en el centro para refugiados cubanos de Miami.

Dos de los refugiados, René Rodríguez, pescador, de 29 años de edad, y Ernesto González González, de 17 años de edad, funcionario en una cooperativa del Gobierno cubano, llegaron a Cayo Hueso, Florida, en una embarcación a motor, después de dos días de viaje.

Les precedieron siete hombres, seis mujeres y tres niños, que realizaron el viaje, también en un barco a motor, empleando cuatro días.

La mayoría de los refugiados solicitaron no ser identificados por sus verdaderos nombres, por temor a que el régimen de Castro tome represalias contra sus familiares que aun se encuentran en Cuba.

Un propietario de una gasolinera de La Habana, que huyó con su esposa y dos hijos, dijo: "En general el pueblo cubano ha sentido la muerte de Kennedy. Pero la "alegría" de los seguidores de Castro, de los llamados informadores de vecindad, conocidos por miembros del Comité pro defensa de la revolución, contrastaba con el sentimiento popular. De hecho, estos comunistas celebraron el asesinato de Kennedy".

Y agregó: "Incluso se emborracharon y al compás de la música de baile, preguntaban: "¿Os habéis enterado de la buena noticia?, nuestra mayor enemigo ha muerto".

"Pero fueron muchos —entre los cuales se encontraba mi esposa y yo— los que acudieron a la iglesia para rezar por Kennedy", terminó diciendo. — Efe.

TRABAJO OBLIGATORIO, EN CUBA

MIAMI, 11. — Durante tres años, todos los cubanos de 17 a 45 años tendrán que trabajar para el Estado a cambio de un sueldo verdaderamente miserable de siete pesos semanales, equivalentes a menos de un dólar.

Así escribe "Informe sobre Cuba" comentando la ley de servicio obligatorio aprobada por el Consejo de Ministros cubano.

No se trata —añade— de la pura circunstancia general sino del instrumento que requería el marxismo para perfecionar la servidumbre popular. Se deja a las mujeres la alternativa aparente de incorporarse "voluntarias" a la milicia, pero el ministro de las Fuerzas Armadas se reserva el derecho de llamar al servicio activo a aquellas que "por su preparación especial técnica sean de cualidad para el servicio". Los términos de edad fijados por la ley demuestran ya su carácter de excepción y el propósito esclavista de la misma, ha sido expuesto, descaradamente, por el propio Raúl Castro al manifestar que no hay que preocuparte por una posible insurrección de los esclavizados "porque las armas las conservaremos en nuestro poder nosotros, los comunistas. parte por una posible insurrección Al pueblo cubano no se le dan armas, pero se le impone la dura disciplina militar en todos sus alcances y consecuencias. — Efe.

NUEVOS ARTICULOS de IMPORTACION
garantizados en España por ASKAR, S. A.
y distribuidos en esta Zona por

Exclusivas "Sáinz" S. A.

LA CORUÑA - PONTEVEDRA - VIGO - EL FERROL - SANTIAGO
CARBALLO - VILLAGARCIA - BETANZOS - CORCUBION - CEDEIRA

ANUNCIOS POR PALABRAS

ALQUILERES

SE ALQILA piso. Razón esta Administración. — Santiago.

COMPRA-VENTA

COMPRO todo: muebles, ropas. Canalejas, 142. Teléfono 2506. — Ferrol.

DEMANDAS

NECESITAMOS chico para oficina, 14 años, preferible escriba a máquina. Exclusivas Sainz, S. A. Real, 140. — Ferrol.

SE NECESITA cocinera sabiendo su obligación, buen sueldo, estancia ilimitada según comportamiento. Razón: Almacenes Caballo. — Ferrol.

ENSEÑANZA

CARRERA de Comercio. Ingreso Banca. Preparación completa en "Academia Alcázar". Santiago. Cardenal Payá, 6. Santiago. Teléfono 3538.

BACHILLERATO. Reválidas. Clases para alumnos libres y oficiales. "Academia Alcázar". Cardenal Payá, 6. — Santiago. Teléfono 3538.

IDIOMAS. Inglés y Francés en clases diarias de gran eficacia con empleo de discos, "Academia Alcázar". Cardenal Payá, 6. — Santiago.

SECRETARIAS de dirección. Gran porvenir para señoritas, comprendiendo estudios de: Contabilidad, Cálculo Mercantil, Taqui-mecanografía, Correspondencia Comercial e Idiomas. Preparación en: "Academia Alcázar", Cardenal Payá, 6.— Santiago.

INGRESO en Bancos. Se admiten varones y señoritas. "Academia Alcázar" figura entre las principales de España por el número de alumnos que saca aprobados en todas las oposiciones. "Academia Alcázar", Cardenal Payá, 6. — Santiago.

INGRESO Oficinas. Si desea colocarse en una Oficina acuda a "Academia Alcázar" cuyo Centro facilita personal a las más importatnes firmas comerciales.

ESCUELA de Maestría industrial. Preparación de asignaturas en "Academia Alcázar, Cardenal Payá, 6. — Santiago.

FINCAS

VENDENSE pisos zona ensanche, moderna construcción acogidos bonificaciones tributarias. Informes: «Ouro» Agente Propiedad Inmobiliaria, Rúa del Villar, núm. 31. — Santiago

VENTA de pisos y locales comerciales. Sólida y esmerada construcción de 5-6 y 7 departamentos exteriores, más servicios. Con amplias terrazas. Calefacción central. Dos ascensores. Facilidades de pago. Magníficos pretamente el construcios por vender director. Exentos de contribución durante 20 años Información: Construcciones "Gran Vía", Oficina central, Doctor Teijeiro (Esquina República Argentina) o bien teléfono 1868 — Santiago.

VENDO finca inmediata San Lázaro, casa, edificaciones, manantiales. 67 ferrados. Razón Gippini. Castro, 11.—Santiago.

VENDO casa Castro, 13. Procurador Gippini. Castro 11.— Santiago

HALLAZGOS

HALLAZGO perro "pointer". Razón: Café Colón. — Santiago.

OFERTAS

SEÑORA formal para cuidar niños, con práctica, por las tardes, se ofrece. Teléfono, 17943. — Vigo.

PERDIDAS

QUIEN haya encontrado pulsera oro, se agradecerá avise al teléfono 3466 (Residencia Teresianas).- Santiago.

TRASPASOS

SE TRASPASA bar Situación céntrica, gran porvenir. Poca renta. Informes, Abogado Sr. Braña Moreno. — Santiago.

SE TRASPASA bajo comercial, Rúa Nueva. Razón: Huérfanas, 10. — Santiago.

VARIOS

SE CONFECCIONAN uniformes para empleados de fábricas, factorías de conservas y otras industrias. Precio módico. Teléfono. 17943. — Vigo.

✝

EL SEÑOR

Don Cándido Rico Vázquez

(DEL COMERCIO DE ESTA PLAZA)

FALLECIO EN EL DIA DE AYER, DESPUES DE RECIBIR LOS SANTOS SACRAMENTOS.

D. E. P.

Sus hijos, Cándido y Julia (Mercedaria Misionera de Bérriz, ausente); hija política, María de los Angeles Fernández; hermanos, nietos, sobrinos y demás parientes,

RUEGAN una oración por su alma y la asistencia al entierro, que se celebrará hoy, jueves, a las CINCO de la tarde, favores que agradecerán.

Casa mortuoria: Calle MARIA, 110.

(Funeraria de Veiga) El Ferrol del Caudillo, 12 de Diciembre de 1963.

Matadero clandestino de cerdos, descubierto en Vioño

LA CORUÑA, 11. — (De nuestra Delegación).

En el día de ayer y a requerimiento de los veterinarios municipales, se efectuó un reconocimeinto en el domicilio de Julio Vázquez Seijas, de 44 años de edad, albañil, casado, con residencia en esta capital en el lugar de Vioño, 13 bajo.

En el citado domicilio y a espaldas de la casa en un cobertizo fueron hallados tres cerdos, que habían sido sacrificados y que arrojaban en canal un peso de 131 kilos; asimismo en un arcón se encontraban 190 kilos de carne, igualmente de cerdo, salada.

En una cuadra cercana había doce cerdos vivos, que en unión de la carne anteriormente citada fueron decomisados por carecer del correspondiente permiso y guías para su posesión así como de los certificados oportunos de los servicios de Veterinaria.

Julio Vázquez manifestó que habitualmente se dedicaba a la compra de ganado de cerda que posteriormente había de ser sacrificado en el Matadero Municipal, pero que hará unos cuatro años y con objeto de incrementar sus ganancias se dedicaba a sacrificarlos por su cuenta y riesgo, sin que la carne por él expendida, a clientes particulares, mereciese garantía alguna en cuanto a salubridad. Dice que ignora la cantidad de cerdos que habrá suministrado de esta forma y que tanto los recién muertos como los hallados vivos, procedían de las ferias de Santa Comba y Arteijo y que habían sido transportados hasta la Avenida de los Mallos en un coche de línea procediéndose luego a su ocultación.

Julio Vázquez quedó a disposición del Juzgado de Instrucción de Guardia.

Asamblea Provincial de Turismo, en Lugo

LUGO, 11.— Continúan los trabajos de la Asamblea Provincial de Turismo, primera que se celebra en Lugo. Todas las cuestiones turísticas y cuantos problemas afectan a la geografía lucense son planteados en las ponencias, con soluciones viables para breve plazo. El trabajo en estos días que preceden a la clausura es muy intenso. La Asamblea se reunirá en sesión plenaria el día 19. La clausura será presidida por el Director General de Empresas y Actividades Tursiticas.—Cifra.

SANATORIO NEURO-PSIQUIATRICO DEL

DOCTOR PABLO ARES FEAL

Robleda de S Lorenzo 3 Teléfono 1606
CONSULTORIO: HORREO 24-26
Teléfono 1105
SANTIAGO

Ponerse a disposición del necesitado con todo lo que somos y poseemos, esto es amar al prójimo como a nosotros mismos. Hágase socio de Cáritas.

Biblioteca de Galicia

Agenda del día

REGISTRO CIVIL
(11 de diciembre)

Nacimientos: Elías Munín y Vázquez; José Manuel Mirás y Freire; Dolores Concepción López y Rodríguez; Margarita María Iglesias y Pestonit; Alberto Constantino Pinaque y Garabal; María del Carmen Arias y Aparicio; Alejandro Raimundo Villaverde Vidal.

Defunciones: Manuel Iglesias Novoa, de 48 años; Joaquín Diéguez Gil, de 69 años; Carmen Cagal Carballal, de 37 años; María Dolores Rodeiro Noya, de 69 años.

RADIO GALICIA

NUMEROS PRINCIPALES DEL PROGRAMA PARA HOY

8.00: Apertura, estado de tiempo y radioagenda.
8.05: Bachillerato radiofónico.
9.00: Santo Rosario.
9.10: Saludo musical.
9.30: Colabore en nuestra programación.
10.00: Música mientras trabaja.
11.00: El teatro familiar.
11.30: Galería de famosos.
11.40: Firmado: Lesla.
11.55: Instantánea.
12.00: Angelus.
12.05: Escena y pantalla.
12.30: Mi mujer y yo.
12.35: Discomanía.
13.00: Todo menos el amor.
13.15: Canciones del mundo.
13.30: Orquesta de Marino Marini.
13.45: Radiodiario.
13.55: Caridad y simpatía.
14.10: Más allá de Río Bravo.
14.30: Diario Hablado de Radio Nacional de España.
14.45: Intermedio musical.
14.55: Minutos con el deporte
15.05: Estampas y sainetes
15.25: Discos dedicados
18.00: Cantan las regiones
18.10: Hora del oyente
17.00: Un extraño en el paraíso
17.30: María Celeste
18.00: Las mil y una noches
18.15: Todo para los chicos
18.45: Páginas sinfónicas
19.05: Sala de fiestas
19.30: Pentagrama de oro
20.00: Tormenta
20.30: Tito Mora
21.15: Caja o dinero. En cadena
21.50: Mina y orquesta
22.00: Diario hablado de Radio Nacional de España.
22.15: Intermedio musical
22.20: Exitos del momento
22.30: Minutos de Jazz. En cadena
22.45: Ustedes son formidables. En cadena
23.30: En el umbral del sueño
23.50: Los ángeles de la noche
24.00: Lectura de programas y cierre de la estación.

Farmacias de guardia

EN SANTIAGO

Durante esta semana estarán abiertas desde las nueve y media hasta las once de la noche las farmacias de:

Dña. Antonia Ferrín Moreiras, Rúa de San Pedro, 61. Teléfono, 2349.

Emilia Alvarez Alvarez. Rúa Villar, 54. Teléfono 1229.

Aurelia Costas Canoura. Avda. Rep. Argentina (Ramírez). Teléfono. 3698.

A partir de las once de la noche corresponde:

Doña Irene Regueiro Lois. Casas Reales, 10 (Angras). Teléfono 1123

GUIA MORAL

PRINCIPAL: «Los motorizados». 2 Mayores de 18 años.

METROPOL: «Operación Caviar» 2 Mayores de 14 años.

SALON: «Ella y los veteranos». 2 Mayores de 14 años y «El niño de las monjas». 3 Mayores de 18 años.

CAPITOL: «Comando de la muerte». 3 Mayores de 18 años.

YAGO: «El mayor espectáculo del mundo». 3 Mayores de 18 años.

AVENIDA: «Los derechos de la mujer». 3 Mayores de 18 años.

Anuncios en
EL CORREO GALLEGO

Gran éxito de la vacunación antipoliomielítica, en Santiago

HOY, ULTIMO DIA

La campaña de vacunación antipoliomielítica, que con tanto éxito emprendió la Dirección General de Sanidad, ha llegado a Santiago. La afluencia de niños a los centros fijados fué enorme y si hoy continúa en las mismas proporciones, puede decirse que prácticamente quedarán vacunados contra la parálisis infantil todos los niños de edad comprendida entre dos meses y siete años.

Hoy es el último día de vacunación. Continuarán funcionando los cuatro centros fijados (Academia Minerva, Hospital Clínico, Santo Domingo y Colegio Nuestra Señora de los Remedios). Las horas en que estarán abiertos al público son entre 10 y 1, por la mañana y de 3,30 a 6, por la tarde.

Serán asimismo vacunados en dichos centros cualesquiera niños nacidos en Santiago o no, con tal que estén comprendidos en la citada edad.

Al objeto de dar las máximas facilidades, equipos móviles se desplazarán a los siguientes Colegios que cuentan con un número suficientemente grande de niños pequeños: Instituto Femenino, Junior's, San Pelayo, Colegio de la Enseñanza, La Salle, San José de Cluny, Colegio Compostela y San Jorge. En estos Colegios se vacunará en la mañana de hoy, pero solamente a los colegiales de cada Centro.

SOCIEDAD

ENLACE
ABRALDES PUERTOLAS—LOPEZ-VEIGA Y PONTE

El pasado domingo, a las cinco de la tarde, en la iglesia parroquial de San Bartolomé, de Pontevedra, tuvo lugar el enlace matrimonial del Dr. Maximino Abraldes Puértolas con la farmacéutica Aida López-Veiga y Ponte.

Fueron apadrinados por doña Lucila Lojo de López-Veiga, cuñada de la novia y por el abogado don José Angel Abraldes Puértolas, hermano del novio.

Bendijo la unión matrimonial el párroco de San Miguel dos Agros, monseñor Bernardo Louro Louro (Prelado Doméstico de S. S.), que dirigió a los novios una emotiva plática.

Portaba las arras la niña María del Pilar García Vigo.

Representó a la Ley el abogado don José Paz Sueiro, actuando como testigos: D. Rodolfo López-Veiga y Ponte, don Arturo Ponte Parga, don José Abraldes Torquemada, don Alfonso Saavedra Garrido, D. Rogelio González Abraldes, don José García González, don Luis Cebreiro Refojo, D. Daniel Martínez Morán, don Alfonso Varela Durán, don Adolfo Gallego Díaz, don José Manuel López Nogueira, don Luciano Sánchez-Gutsande Santaló, D. Manuel Cutrín Pinaque, D. Santiago Romero, don Miguel González Otero, don Abel Fernández, don José Casas Abraldes y don José Arceo Estévez.

Los numerosos invitados fueron obsequiados en el Hotel Universo de Pontevedra.

El nuevo matrimonio, al que deseamos toda suerte de venturas, salió a recorrer diversas capitales españolas y extranjeras.

VIDA RELIGIOSA

Cultos en San Benito, en honor de Santa Lucía

El viernes, día 13, festividad de Santa Lucía, se celebrarán en honor de la santa dos misas solemnes: la de las diez de la mañana será ofrecida por la Organización Nacional de Ciegos, y la de las 12 será ofrecida a intención de sus devotos.

SAGRADAS ORDENES

El 20 por la tarde, en la capilla de Palacio Arzobispal, el Prelado ordenará de Tonsura a un grupo de alumnos del Seminario Conciliar.

El 21, por la mañana, en el templo de San Martín Pinario, conferirá Sagradas Ordenes Generales.

MAGISTRAL DE LA COLEGIATA DE LA CORUÑA

Hoy darán comienzo en La Coruña, las oposiciones para proveer la canonjía dignidad de Magistral de la Colegiata de aquella capital.

El tribunal estará presidido por Su Eminencia el Cardenal.

Son opositores los profesores del Seminario Menor de la Diócesis, señores Espiña y Morente.

LOS CURSILLOS DE CRISTIANDAD EN LA DIOCESIS

Visitó a Su Eminencia el Cardenal Arzobispo, el Secretario Diocesano de los Cursillos de Cristiandad.

Informó al ilustre Purpurado de la celebración el 26 de febrero del año próximo de cien Cursillos de Cristiandad de la Diócesis.

El 20 de los corrientes dará comienzo en la Casa de Ejercicios de Bastiagueiro el 97 Cursillo de Cristiandad de la Diócesis.

El 22 de enero del año próximo, en la Casa Diocesana de Ejercicios Espirituales, se celebrará el Cursillo 98.

El 16 de los corrientes, por la tarde, y organizado por el Consejo Diocesano de señoras comenzará un Cursillo breve para señoras que pueden hacer la semana Impacto.

Lo dirigirá un equipo del Consejo Diocesano de Madrid.

CATECISMO

El Catecismo de la Residencia de San José de Cluny reanudará en el próximo mes sus actividades.

LA FESTIVIDAD DE SAN FRUCTUOSO

El 16 de los corrientes se celebrará la festividad de San Fructuoso en la parroquia del mismo nombre.

Con este motivo, el 13 comenzará un solemne Triduo, en el que predicará el párroco don Raimundo García Veiga.

En la fiesta patronal, la misa solemne será por la tarde.

ACTUALIDAD UNIVERSITARIA

Programa de la Semana Cultural Portuguesa

DEL 17 AL 22 DE FEBRERO

Lunes, 17 de febrero. — Conferencia por el Dr. Herculano de Carvalho, profesor catedrático de la Universidad de Coimbra, a la una de la tarde, en el aula número 1 de la Facultad de Filosofía y Letras. Inauguración de la exposición, a las 20 horas.

Martes, 18. — Conferencia por el Dr. Sergio da Silva Pinto, profesor de la Universidad de Oporto, en la misma aula, a las 20 horas.

Miércoles, 19.— Conferencia por el Dr. José Ferreira de Almeida, profesor de la Universidad de Oporto, en la misma aula, a las 20 horas.

Jueves, 20. — Conferencia por el Dr. Luis de Pina, profesor catedrático de la Universidad de Oporto y decano accidental de la Facultad de Letras de la misma Universidad, a la una de la tarde, en la misma aula. Festival folklórico, a las veinte horas.

Viernes, 21. — Conferencia por el Dr. Carlos Bastos de Soveral, profesor de la Universidad de Oporto.

Sábado, 22. — Clausura de la Semana por el Dr. Amandio Tavares, rector honorario de la Universidad de Oporto, en el Paraninfo de la Universidad.

Además de estos actos, vendrán a dar conferencias en la Facultad de Medicina los catedráticos de Oporto, doctores Sousa Pereira y Alvaro Rodrigues, intervendrán posiblemente con algún acto la Asociación de la Prensa y el SEU y en la clausura estará presente un delegado del Ministerio de Educación de Portugal.

Gacetillas locales

ACTUACION DEL CUARTETO DE PRAGA

A finales de enero, actuará en esta ciudad, contratado por la Asociación Filarmónica Compostelana, el Cuarteto de Praga.

EL ESCRITOR MOURE MARIÑO

Estuvo ayer en esta ciudad, el notario de Monforte de Lemos y escritor, don Luis Moure Mariño.

Reuniones en la Casa Sindical

Ayer por la mañana se reunió en la Casa Sindical la Subcomisión de Reforma de las estructuras y del Régimen jurídico de la tierra.

Presidió el señor Rossón, de Vigo.

Se estudió principalmente todo lo relativo a medidas legislativas en orden a la creación y conservación de las explotaciones familiares agrícolas.

También fueron estudiados temas relativos al problema de la propiedad forestal en Galicia.

ASAMBLEA INTERSINDICAL

Mañana, viernes, a las siete de la tarde, se celebrará en la Delegación Comarcal de Sindicatos la Asamblea Intersindical de la Mediana y Pequeña Industria.

El objeto de la reunión es designar la Comisión Permanente de la expresada industria.

INSTITUTO «ARZOBISPO GELMIREZ»

"Se pone en conocimiento de todos los alumnos de este Instituto, que el Reglamento de Disciplina Escolar sanciona la falta colectiva a clase con la pérdida de matrícula.

Si los alumnos de algún curso dejaren de asistir a sus clases en el día de mañana, se dará cuenta de esa falta a la Dirección General. Santiago, 11 de diciembre de 1963. El Director".

HORAS DE COMPOSTELA

Dos mil niños recibieron ayer la vacuna antipolio

El equipo sanitario de Santiago, que viene desplegando una gran actividad en la Campaña de Vacunación Antipoliomielítica, trabajó ayer en Santiago muy a gusto. Los padres de los niños comprendidos en la edad de vacunación —de dos meses a siete años— llevaron a sus hijos al centro que tenían más a mano de entre los cuatro establecidos dentro del casco urbano santiagués. La afluencia registrada, que fué muy notable, demuestra el éxito de la campaña, la comprensión de los padres respecto de los beneficios que de la misma se derivan.

A última hora de la tarde hemos preguntado al Dr. Peña Guitián sobre el resultado de la primera jornada de esa vacunación en Santiago.

—Se administró la vacuna a unos dos mil niños. Mañana, jueves, será el último día.

—¿Es suficiente sólo dos jornadas?.

—Entiendo que sí. Todo va desarrollándose conforme a los cálculos previstos. Prácticamente puede anticiparse que será vacunado el cien por cien del censo de criaturas a quienes atañe la conveniencia de la vacuna antipoliomielítica. Hemos de tener en cuenta —añadió— que la zona de extrarradio ya fué atendida antes.

El Dr. Peña mostró su satisfacción por ver cómo han contribuído los padres compostelanos al éxito de la Campaña, a la que dedica su constante atención el Jefe Provincial de Sanidad y en la que colaboran de manera magnífica los médicos de la Asistencia Pública Domiciliaria, directores de Colegios y maestros, la Sección Femenina..

—Pero sobre todo —puntualiza— el interés de los mismos padres de los niños. Para nosotros los médicos esta Campaña tiene de bueno e interesante el que vemos que se trata de administrar una vacuna muy eficaz, que no tiene ninguna contraindicación y que no ocasiona consecuencias desagradables.

Un desagüe molesto

Afortunadamente ahora tenemos abundante agua en la Traída. Parece ser que es tanto el caudal embalsado en los depósitos de la Almáciga, que se impone la necesidad de abrir los aliviaderos.

Un vecino de Los Concheiros nos informa que desde hace varios días sale una gran cantidad de agua, tal vez el sobrante, por la tubería dedicada de siempre al desahogo de los mismos depósitos cada vez que se limpiaban. No será que esta operación la verifican todos los días, ni tampoco es lógico pensar que el desagüe haya de desembocar precisamente en la bifurcación de Los Concheiros y la Carretera de Circunvalación. Más parece que la conducción haya roto por alguna causa. Lo que sí es cierto —según nuestro informador— es que el inopinado «manantial» constituye una incomodidad para los vecinos de aquel sector.

Si es así, la deficiencia debe subsanarse.

Concurso de «Nacimientos» navideños en domicilios particulares

La Asociación de Belenistas de Santiago está organizando, como en años anteriores, el ya tradicional Concurso de «Nacimientos» navideños en domicilios particulares.

Consideramos interesante ofrecerles el contenido de las bases, que la referida Asociación ha tenido a bien enviarnos. Vamos con ellas:

1.ª Las familias de Santiago que deseen participar en este Concurso, deberán inscribirse antes del día 22 de diciembre en el local social de la Asociación de Belenistas (Rúa del Villar, 18) de once a doce de la mañana y de nueve a diez de la noche.

2.ª Su participación en el Concurso consistirá en el montaje, en su domicilio, de un «Nacimiento» que deberá permanecer desde el día 24 de diciembre hasta el 7 de enero, ambos inclusive, debiendo indicar en el momento de la inscripción las horas en que este «Nacimiento» podrá ser visitado.

3.ª Una comisión calificadora recorrerá los «Nacimientos» inscritos, juzgando su valor artístico, fidelidad histórica, ambientación, piedad, etc., para determinar el orden de mérito de los mismos.

Este Concurso constará de las siguientes categorías:

Primera categoría. — Nacimientos artísticos: primer premio, Medalla de Oro; segundo premio, Medalla de Plata; tercer premio, Medalla de Bronce.

Segunda categoría. — Nacimientos populares: primer premio, 500 pesetas; segundo premio, 400 pesetas; tercer premio, 300 pesetas.

Tercera categoría. — Entidades y parroquias: Se les darán premios honoríficos consistentes en diplomas.

4.ª La entrega de los premios se verificará en el día y hora que se anunciará oportunamente.

Hemos de tener ocasión de seguir informando acerca de este Certamen, al que sin duda el vecindario santiagués dedicará la máxima atención.

«Caridad y Simpatía»

Con palabra cálida, de hondo sentido cristiano, el canónigo de la Catedral compostelana Dr. D. Jesús Precedo Lafuente glosó ayer a través de los micrófonos de Radio Galicia el sentido de la caridad fraterna. Fué entrevistado por el locutor Angel de la Peña, en el espacio radiofónico «Caridad y Simpatía», cuyo objetivo es fomentar en estos días precursores de la Navidad la inscripción de socios en las listas de Cáritas.

Para hoy se anuncia una entrevista con el profesor de la Normal, don Antonio del Real. Hora, dos menos cinco de la tarde.

JOSÉ REY F. ALVITE

LA GRAN PRODUCCION DE
Cecil B. DeMille
EL MAYOR ESPECTACULO DEL MUNDO
TECHNICOLOR

CHARLTON HESTON
BETTY HUTTON
CORNEL WILDE
DOROTHY LAMOUR
GLORIA GRAHAME
Y JAMES STEWART
PRODUCTOR Y DIRECTOR CECIL B. DE MILLE

CON LOS HONORES DE
ESTRENO
Y EN FUNCIONES A LAS
5-7'45 y 10'30
CINE YAGO
PRESENTA
— HOY —
LA MARAVILLA DE LAS MARAVILLAS
UN DESFILE DE ESTRELLAS COMO NUNCA SE HABIA REUNIDO PARA UN ESPECTACULO FANTASTICO Y DESLUMBRANTE DE LUZ Y COLOR
Para todos los públicos

Cecil B. De Mille
EL MAYOR ESPECTACULO DEL MUNDO
TECHNICOLOR

PINA PELLICER
la inolvidable compañera de MARLON BRANDO
en «EL ROSTRO IMPENETRABLE»
Triunfa clamorosamente en la dramática película española de RAFAEL GIL
EN EASTMANCOLOR

—MAÑANA—
SENSACIONAL ESTRENO
de la más extraordinaria película nacional
EN
CAPITOL
La pantalla de los éxitos
MAYORES

OPERACION CAVIAR ES ¡ACCION! ¡MUJERES! ¡EMOCION!
Y LA MAS DIVERTIDA AVENTURA DE ESPIONAJE, CONTRAESPIONAJE Y.. RECONTRAESPIONAJE QUE REGISTRA LA HISTORIA DEL CINE.
OPERACION CAVIAR
LA INTRIGA... EL «SUSPENSE»... EL HUMOR... Y EL MUNDO DE COMPLICACIONES.
CON
O. W. FISCHER y EVA BARTOK
(AUTORIZADA MAYORES DE 16 AÑOS)
GRAN ESTRENO HOY EN EL METROPOL

Biblioteca de Galicia

Agenda del día

Registro civil

Nacimientos: Juan Fernández Tojeiro; Javier Cervantes y Rey; Julia Cabanas y Rodríguez; María de las Mercedes Fernández y Angulo; Constantino Díaz y López.

Defunciones: Juan Edores Lorenzo y Caínzos, de 5 meses; Avelina González y Cano, de 39 años.

Las mareas

Día 12. — Pleamares: 1,8 de la mañana y 1,30 de la tarde.

Bajamares: 7,19 de la mañana y 7,41 de la tarde.

Puerto

Entrados. — Vapores: «Juan de la Mata», de Vigo, en lastre, y «Cementos Rezola número 2», de Pasajes, con cemento.

Farmacias de guardia

Turno semanal de farmacias de guardia:

Don César Guerreiro Prieto, Galiano, 1 y doña María del Carmen Grandal Pita, General Franco, 203.

NEGOCIADO DE RECLUTAMIENTO

Alistamiento del reemplazo de 1964

Procediéndose por este Excmo. Ayuntamiento al alistamiento anual correspondente al Reemplazo de 1.964, de todos los mozos nacido en el año 1.963, y fuguando incluidos en el mismo los mozos que a continuación se relaconan los cuales son desconocidos en esta Ciudad:

Alonso Cana, Miguel; Aragón Riveiros, Emilio; Bello Alvarez, Antonio; Cabanas López, Antonio; Cadenas Dapena Juan, Antonio; Castro García, José; Díaz Alvarez-Cienfuegos, José; Díaz Arnau, José Carlos; Díaz Jiménez, Francisco; Domonte Gil, José Ramón; Fente Quinta, Facundo José; Fernández Permuy, José Antonio; Ferrero Díaz, Arturo; Freire Sanmatín, Vicente; García Franco, José; Garrido Romero, José Ignacio; González Díaz, Alejandro; Iglesias Belmonte, José; Lavanderra Guerra, Manuel López Gallego, José Ramón; López Rey, José Manuel; Lorenzo Rey, Andrés; Loza Saavedra, Juan Manuel; Marinas Vence, José Luis; Martínez Fernández, José; Martinez Peñalver, José; Mayobre Bua, Juan Manuel; Montero Vázquez, Juan Alberto; Núñez Vidal, Antonio Manuel; Ordovas Blanco, Eduardo José; Pantín Domínguez, Guillermo; Pena Cagigao, Ricardo; Pérez Mosquera, Juan; Pita Caruncho, José Luis; Rego Fernández, Juan Francisco; Rey Permuy, José Antonio; Rios Gómez, José Angel; Roca López; Manuel; Rodr'guez Cabarcos, José Manuel; Rodríguez Pena, Enrique José; Rodríguez Urdanivia, José María; Ruiz Pardo, Gerardo; Sánchez García, Víctor; Sande Piñeiro, Rafael; Sequeiro González, Juan Manuel; Tojeiro López, José Angel; Trinidad Paz, José; Vieira Henández, Emilio; Vilaboy López, José Manuel; Alvarez Barros, José; Barro Meizoso, Vicente; Blanco García, Enrique Emilio; Cachaza López, Miguel Angel; Carballés Peris, Rogelio; Castro Pita, Víctor Manuel; Díaz Amado, Julio; Díaz Dopico, José Antonio; Díaz Taboada, Julio; Dopico Niebla, Manuel; Fernández González, Juan; Ferrera Carnera, Armando; Freire Barroso, Miguel Angel; Funcasta Martínez, José; García Varela, Fenando José; Gómez Portas, Carlos Miguel; González Quintia, Juan José Lago Lata, José María; Lema Touriñán, Andrés Manuel; López González, Francisco; López Rodríguez, Ramón; Loureiro Seselle, Juan José; Maceiras Gómez, David; Martínez Cendón, José Luis; Martínez Moreno, Manuel Francisco; Mateos Rodríguez, Fernando Luis; Mille Galán, Eloy; Mundoña Lorenzo, Juan Ramón; Olias Vila, Arturo Antonio; Oreona López, Antonio; Parga Gigoso, José María; Peña Brea, Manuel José; Pérez Mosquera, Roberto; Pita López, Manuel; Rey López, José Manuel; Río Quives, José Luis del Ríos Martínez, José Manuel; Rodríguez Bello, Miguel; Rodríguez Pena, Felipe Ramón; Rodríguez, Juan Manuel; Romeu Silvar, Francisco; Russo Mazás, Raúl; Sánchez Martínez, Manuel; Santé Veiga, José; Suárez Guerrero Salvador; Torrero Antón Rafael Luis; Varela García Francisco; Vieiro Navarro, José Ramón.

Por ello se ruega a todo familar o persona alguna que conozca el paradero de los mismos se sirva notificarlo en el Negociado de Reclutamento de este Excmo. Ayuntamiento con la urgencia posible

El Ferrol del Caudillo a 11 de Diciembre de 1963

INSTANTANEAS LOCALES

A beneficio de la Navidad del Necesitado

Conforme ya habíamos anticipado a todos ustedes, hoy en funciones de tarde y noche se celebrará en el Cine Capitol un gran festival titulado "Show de Navidad" en el que intervendrán los triunfadores del concurso "Micrófono de Oro" de Radio Lugo, figurando entre ellos varios artistas locales. También prestan su valiosa colaboración otras colectividades ferrolanas, por lo que se espera que la calidad del festival sea extraordinaria, para poder ofrecer de esta forma, al público que asista, un rato delicioso, junto con la oportunidad de poder contribuír a un hermoso fin, cual es el de la Navidad del Necesitado.

CONCIERTO, EN HERRERA

Hoy, de cuatro a seis de la tarde, en el Paseo de Herrera, la Banda de Música de Infantería de Marina, ofrecerá el acostumbrado concierto semanal de los jueves, habiendo seleccionado para hoy, un excelente programa.

SOBRE EL PUERTO

Para el sábado es esperado en nuestro puerto el carguero español "Gosende", el cual transportará 250 toneladas de abono para Sevilla. También para este fin de semana tiene anunciada su llegada a nuestro puerto otro trasatlántico de la línea regular con Sudamérica.

"CAMINO DE LA FAMA"

Ayer, en el Teatro Renacimiento, tuvo lugar una eliminatoria más del popular concurso de artistas noveles "Camino de la Fama", que organiza la emisora local, "La Voz del Ferrol". Asistió numeroso público que premió con cálidos aplausos, las distintas actuaciones de los concursantes. Otro éxito más que se suma a los cosechados por este veterano concurso.

VISITA ESPERADA

Ayer era esperado en nuestra ciudad el Delegado provincial de Juventudes, D. Eladio Malingre Rodríguez, el cual se proponía revisar las instalaciones de la O.J.E. en Ferrol y entrevistarse con el alcalde de la ciudad, Sr. Cenalmor Ramos, con el fin de tratar diversos asuntos.

Banco de La Coruña

Habiendo sufrido extravío las libretas números 2483 y 8256 expedidas por la Sucursal de El Ferrol del Caudillo, a favor de doña Filomena Fonte Varela y D. Angel Chao Ledo, respectivamente, se pone en conocimiento de quien interese que, si transcurridos 30 días a partir de la publicación del presente anuncio sin haber recibido reclamación alguna, se procederá a la expedición de unos duplicados, quedando anulados a todos los efectos los originales reseñados, sin responsabilidad alguna para el Banco.

El Ferrol del Caudillo, 12 de Diciembre de 1963. — BANCO DE LA CORUÑA.

DIARIO OFICIAL DE MARINA

Patronato de Casas de la Armada

Se destina al taller de torpedos «MK-43», del Departamento Marítimo de Cartagena, al capitán de Ingenieros de Armas Navales, don Antonio Meca y Pascual del Pobil.

—Idem al «Malaspina», al subteniente contramaestre don Antonio Sánchez López.

—Idem al «Juan Sebastián Elcano», al sargento primero radiotelegrafista don José Antonio Mestre Barrero.

—Idem al «Hernán Cortés», al mecánico mayor de segunda, don Diego Gómez Núñez.

—Idem al «Magallanes», al sargento primero mecánico, don Manuel Bustabad Cabanas.

—Idem al «Vicente Yáñez Pinzón», al ídem don Antonio Abeledo Lorenzo.

—Idem a la Ayudantía Mayor del Arsenal de El Ferrol del Caudillo, al subteniente escribiente, don Alfonso Blanco Fernández.

—Idem al Estado Mayor de la Flota, al sargento escribiente don José María Sanesteban Rodríguez.

—Destinando al distrito marítimo de Ferrol del Caudillo, al sargento fogonero don Constantino Pérez Santiago.

—Idem al de La Coruña, al de igual clase, don José Bugia Pérez.

—Idem al minador «Júpiter», al operario Joaquín Hernández Paricio.

—Se confirma en el taller mixto del Arsenal del Departamento Marítimo de El Ferrol del Caudillo, al operario Tomás López Cabezal.

—Se publica relación del patronato de Casas de la Armada relativa a adjudicación de viviendas, y viviendas en régimen de acceso a la propiedad.

Campaña pro - Navidad del Necesitado

Donativos recibidos

Suma anterior, 26.563,10

Don José María González-Llanos y Caruncho, 1.000; Parador de Turismo, 500; Banco Hispano Americano, 500; señor Director de Pysbe, 400; don Carlos Díaz y Cía, 400; Sres. Insua y Vizoso, 250; señor Gerente del "Ocaso", 250; Farmacia Rivas, 200; Viena-Macho, 200; don Carlos Díaz Filgueira, 100; don Fernando Pantín Cainzos, 100; don Antonio Prieto Almazán, 100; doña Inés Pérez Vda. de Esperante, 100; Almacenes "Orense", 100; doña María del Carmen Grandal Pita, 100; don Manuel Parguiña Lage, 100; don Antonio Parguiña, 50; don Manuel Grandal, 50; don Vicente Llorca, 75; Anónimo, 50; don Manuel López Ramos, 50; don Agustín Espiñeira, 50; don Serafín Beceiro, 25; doña Maruja Tarragedo Castro, 25.

Suma y sigue, 31.288,10.

FERROL HACE 40 AÑOS

12 DE DICIEMBRE DE 1923

Se nombra comandante del torpedero 4, al teniente de navío don Emilio Cadara.

—Idem del torpedero 14, al idem D. Pedro Ristori Montojo.

—Idem del torpedero, 15, al idem D. Rafael Bausá y Ruiz de Apodaca.

—Se nombra segundo comandante del cañonero «Recalde», al teniente de navío D. José Núñez Rodríguez.

—Se destina al «Cánovas del Castillo», al alférez de navío, don José María Ragel.

—Se aprueba la entrega de mando de la lancha M-6, por el alférez de navío D. José María Noval, al del mismo empleo, D. Pedro Sans Torres.

—Se destina al «Cánovas del Castillo», al alférez de navío don Juan Pasquín.

Se despidió para Cartagena el capitán de corbeta D. José Mogado Antón.

—Idem para Madrid, el coronel de Ingenieros D. Alfredo Cal y Díez, y el Comisario D. Federico Capdevila y Ochoa.

—Se destina al servicio de guardias del arsenal, al capitán de Infantería de Marina, de la escala de reserva, D. José Vázquez Fernández.

En la Academia de Ingenieros y Maquinistas terminaron los exámenes de los primeros maquinistas, que cursaban sus estudios para maquinistas oficiales de segunda.

Han resultado aprobados: D. Eustasio Fernández García, D. Benito Sacaluga Rodríguez, D. Miguel Morey Iglesias, D. Antonio Porta de la Grela, D. Serafín Mauriz Corgos, D. Fernando Portillo Guerrero, D. Juan Costea Aguirre, don Fausto Peragon López, y D. Juan Narciso Lamas.

Se nombra comandante del cañonero «Don Alvaro de Bazán», al capitán de fragata, D. José González Roldán.

Ha sido nombrado cabo y subcabo del Somatén del partido judicial de Ferrol, nuestros convecinos, D. José Pedreira Judel y don Ricardo Canoura Aldao.

Se presentó, de Oviedo, el comandante de Artillería, D. Hilario Ramos Espiñeira, inspector de la Marina de la Fábrica de Reinosa.

Pasó destinado a la sección de su clase, en este Departamento, el contramaestre primero, D. Julio Labisbal Vigo.

—Cesó en la asistencia de personal, y pasó destinado al segundo Regimiento de Infantería de Marina, el teniente médico D. Rafael Cáceres García.

Causó baja en el Regimiento de Infantería de Ferrol, 65, el capitán ayudante mayor, D. Alfredo Alfonso Vivero, por haber sido nombrado Delegado Gubernativo del partido de Negreira.

—Se nombra para sustituírle, al capitán D. Gabriel Vázquez Maqueira.

La notable compañía Valenti-Vargas, tuvo anoche un éxito en Jofre, en la presentación de «La Casa de la Troya». El teatro estaba de bote en bote, y los artistas todos, fueron muy aplaudidos.

GUIA MORAL

JOFRE: «A ritmo de twist». I. C.

AVENIDA: «Cualquier día en cualquier esquina». 3 R. Mayores de 18 años, con reparos.

CALLAO: «Los escándalos de Franzi». 3 Mayores de 18 años y «Vamos a contar mentiras». 2 Mayores de 14 años.

CINEMA: «Han robado una estrella». 2 Mayores de 14 años.

CAPITOL: -Festival-

RENA: «La cuadrilla de los once». 3 R. Mayores de 18 años, con reparos.

MADRID-PARIS: «Millonario de ilusiones». 3 Mayores de 18 años

ATENAS: «Bestias de la ciudad». 3 Mayores de 18 años.

CINEMA

HOY, 4 — 6 — 8 — 10'30

¡ESTUPENDO ESTRENO!

Technicolor — Menores

¡Alegría... Canciones!

MARUJITA DIAZ — ESTRELLITA

¡Gracia... Dinamismo!

SPARTACO SANTONI — ANTONIO CASAL

Con el esplendor de la técnica cinematográfica más moderna, se hace revivir el Libro de Esther contenido en las Sagradas Escrituras

Mañana en el CAPITOL

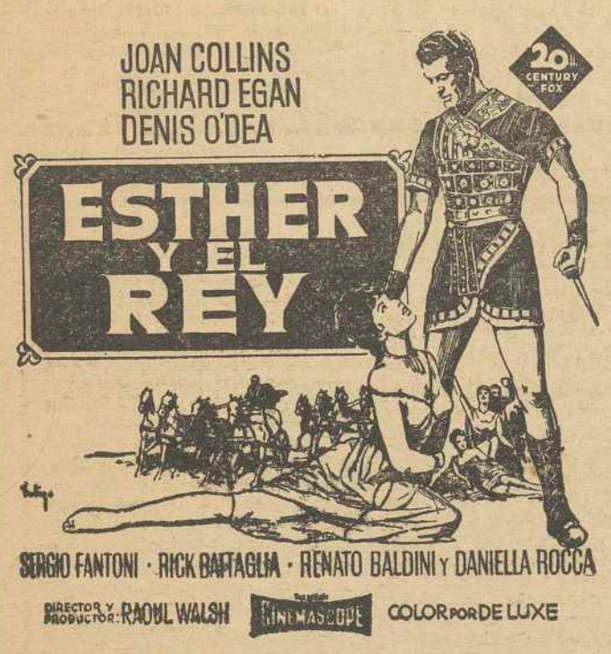

¡Un relato bíblico espectacular que compite en brillantez ambiental con las más grandiosas superproducciones del género!

Localidades a la venta para los 3 primeros días

HOY EN EL

AVENIDA

LA PRIMERA PELICULA DE

ROBERT WISE

DESPUES DE SU TRIUNFO EN «WEST SIDE STORY»

EL y ELLA

la eterna clave del amor.

PARECIA IMPOSIBLE que lo hicieran... que pudieran... que quisieran... pero lo hicieron como pocos lo han osado... pudieron como pocos lo han logrado... por que se amaron como pocos se han amado.

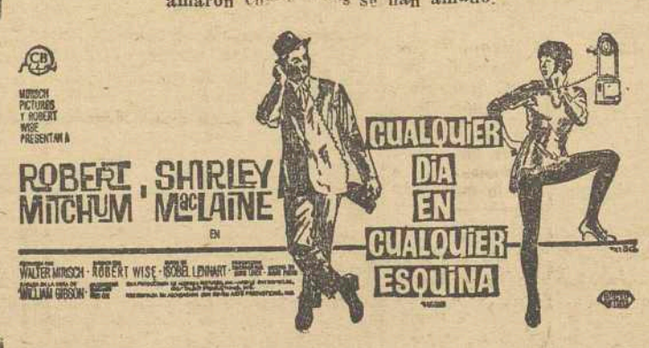

UNA PELICULA FUERA DE SERIE QUE CAUSARA EN USTED IMPACTO INOLVIDABLE.

Para mayores de 18 años

Funciones a las 5'30 - 8 y 10'30

ATENAS ✦ MAÑANA

LA QUINTA ESENCIA DEL "SUSPENSE"

LA PUERTA DE LAS 7 CERRADURAS

Basada en la mejor novela de EDGAR WALLACE

Cartelera

JOFRE

HOY: 5,30 - 8 y 10,30

Un argumento desbordante de comicidad, con las canciones más en boga

A RITMO DE TWIST

Una película jovial

(Mayores)

CAPITOL

HOY: En funciones de 8 y 11

SHOW DE NAVIDAD

Festival a favor de la campaña de Navidad del Necesitado

A las 5,30, función de cine con:

CABALGANDO HACIA LA MUERTE

AVENIDA

HOY: 5,30 - 8 y 10,30

Una película fuera de serie que causará en Vd. impacto inolvidable

CUALQUIER DIA EN CUALQUIER ESQUINA

Con: Robert Mitchun y Shirley Mac Laine

(Para mayores de 18 años)

RENA

HOY: 5,45 - 8 y 10,30

Día Popular, Butaca 3 pesetas

LA CUADRILLA DE LOS ONCE

(Panavisión - Tecnicolor)

Acción, humor, emoción

Con: Dean Martin - Frank Sinatra

Complemento: NO-DO

(Mayores)

CALLAO

HOY: En sesión contínua desde las cuatro

=Gran programa doble=

LOS ESCANDALOS DE FRANZI

(Eastmancolor)

Y

VAMOS A CONTAR MENTIRAS

La comedia más cómica de los últimos tiempos

(Mayores)

MADRID-PARIS

HOY: Jueves fémina, Butaca 3 pts.

MILLONARIO DE ILUSIONES»

(Cinemascope)

¡Una graciosa comedia, divertida y sentimental!.

Con: Frank Sinatra y Edward G. Robinson

NO-DO

(Mayores)

Funciones: 4 - 6 - 8 y 10,30

CINEMA

HOY: 4 - 6 - 8 y 10,30

¡Estupendo estreno!

(Tecnicolor) (Menores)

HAN ROBADO UNA ESTRELLA

Spartaco Santoni

¡Estrellita!

Marujita Díaz - Antonio Casal

ATENAS

HOY: 6 - 8 y 10,30

¡Ultimo día!

Precios especiales

Una película sensacional

BESTIAS DE LA CIUDAD

Con: Lee J. Coob y Kerwn Matthiws

El terror y el crimen imperan en el mismo corazón de Nueva York

Biblioteca de Galicia

jornada ferrolana

Festivales navideños

Se anuncian dos festivales benéficos para la Navidad del Necesitado. Uno, a cargo de «Teatro Estudio». Los jóvenes de Ex Alumnos pondrán en escena «La Gaviota», de A. Chejov. El otro festival corre a cargo del Círculo Mercantil e Industrial, que presentará a los triunfadores del «II Micrófono de Oro» organizado por Radio Lugo. Bien. La ciudad se está moviendo activamente para recaudar el mayor número de pesetas y conseguir, de este modo, que ningún necesitado ferrolano pase la Nochebuena en blanco y, si es posible, que les sobre a todos esos necesitados algunas pesetas para que no pasen en blanco algunas noches corrientes del año. Que hay más días que longanizas y más noches en blanco de las que desearían nuestros pobres.

Hemos hablado con los jóvenes de «Teatro Estudio». Están realmente satisfechos del trabajo realizado hasta ahora. Alfredo Ossel, que dirige el tinglado teatral, hombre prudente, no manifestó entusiasmo apreciable, pero sabemos que la obra ha sido ensayada concienzudamente y que la pieza de Chejov añadirá un éxito más a la corta, pero ya fructífera historia de «Teatro Estudio».

Respecto del festival del Mercantil, que precisamente tendrá lugar hoy mismo en el Cine Capitol, sabemos que actuarán esos triunfadores del «II Micrófono» lucense, y que los tales triunfadores son en su mayoría ferrolanos. Ustedes no experimentarán sorpresa alguna ya que no ignoran las dotes excepcionales de los departamentales para el canto antiguo y moderno. Espero que vayan al Capitol y que no falten a la puesta en escena de «La Gaviota».

Lo del Mercantil se llama así: «Show de Navidad». Un título agresivo donde quizá podría haberse ahorrado el «show», o sustituirlo por un vocablo castellano, pero quizá suene bien a los oídos modernos este «show» anglosajón, donde, que yo sepa, habrá muy pocos bocados melódicos anglosajones.

Al margen el festival a que nos referimos, la Navidad ferrolana comienza a «sentirse» en el aire. Las calles, como ustedes no ignoran, lucen una iluminación extraordinaria y los comercios presentan al público gran profusión de objetos ornamentales navideños de origen anglosajón. Es la moda. Absurda y cara, desde luego. Pero hay que resignarse. El Cine y las novelas traducidas nos están transformando formalmente.

Espero que no nos transformen conceptualmente. Sería demasiado...

MARIUS

Campeonato Escolar de Baloncesto

He aquí al "Tirso de Molina", virtual campeón de la competición escolar de baloncesto, que se está celebrando en Ferrol (Foto ARJO)

FERROL, HORA CERO

La ocasión hace la crítica

El Ferrol es un pueblo casamentero. Supongo que habrá otros muchos en igualdad de condiciones. En Ferrol el número de bodas es superior a una por día. Y en cambio no se construye una vivienda por aquella unicad de tiempo. Hay muchas parejas de novios que suspiran por un pisito (pequeñito y joquetón) para poder entrar en el mundo estado que, para el hombre, dicen que es su estado perfecto. Yo creo que sirve para demostrar el valor acreditado en todas las vicisitudes que se presentan. Aquello de "contigo, pan y cebolla" ha sido superado. Hoy pasa a decirse, "contigo, sin televisión ni lavadora". El hombre se convierte en cabeza familiar y tiene que ocupar la jefatura para resolver los problemas económicos diarios. "Pan y cebolla" y ni televisión ni tu vicio de fumar" —siguen diciendo las mujeres.

Y menudo sacrificio es que la casa no está rodeada de estas dos comodidades imprescindibles: fumando veo lo que pasa en la pantalla pequeña.

OPERACION VIVENDAS

En otras ocasiones hemos hablado de las aportaciones realizadas por la Marina —y las que está realizando en la actualidad— dedicado a ese Patronato de Viviendas; las que en el pasado y ahora en el presente realiza la Empresa Nacional Bazán; las de la Caja Postal de Ahorros; las correspondientes a la iniciativa privada, que sería muy interesante su incremento; las que la Banca privada tiene en costrucción. Y algunas más.

Hoy traemos a las páginas las construídas hace poco para el Cuerpo de la Policía Armada.

Este simpático Cuerpo, dedicado a la vigilancia de las ciudades, por sus cualidades sencillas viene a estas páginas.

SITUACION

Entre las calles de Fene y Avenida de Vigo encontramos el edificio que Arjo presenta a ustedes.

Consta de veinticuatro viviendas soleadas. Se dividen en: cuatro de segunda clase y veinte de tercera.

La diferencia entre unas y otras no está más que en su capacidad: las de segunda tienen una habitación más que las de tercera. Las de esta última clase constan de cuarto de aseo, con ducha, cocina, comedor y tres habitaciones.

Tiene un patio interior para recreo de los niños. Juegan sin el peligro de la circulación rodante.

Viene a llenar una necesidad. Con otro grupo de más viviendas, resuelto el problema de los Policías Armados.

Las posibilidades de estas zonas del llamado ensanche, fuera del antiguo casco de la población requieren un estudio para la construcción. El problema de la vivienda puede aminorarse. Y dar facilidades a todos los que desean casarse. Hay que abrirles el camino para que sepan lo que es bueno.

JAVA

EL FERROL, POR DENTRO — Por JAVA

Viviendas para el personal de Policía Armada

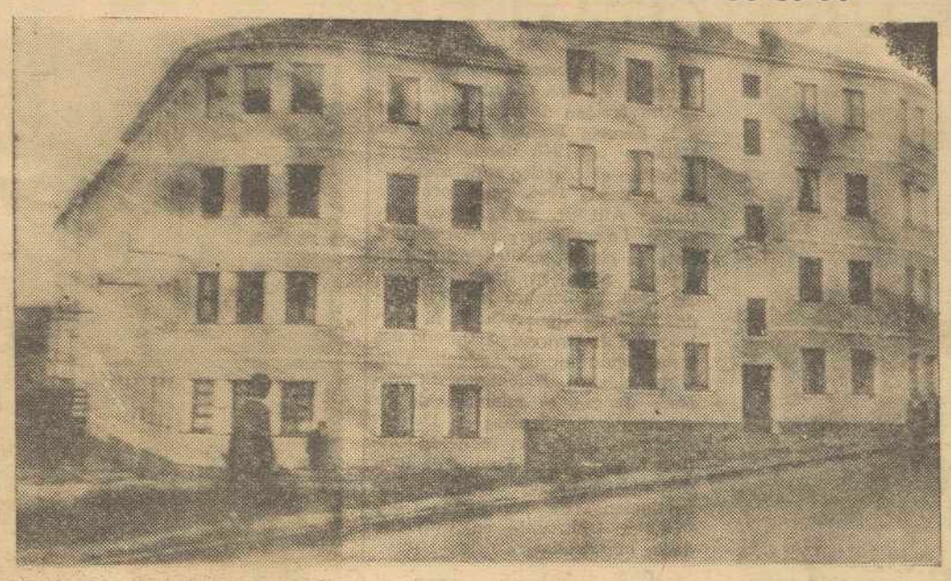

Grupo de viviendas que son habitadas por el personal del Cuerpo de la Policía Armada y familiares. — (Foto ARJO)

Hemos estado en un incendio y hemos podido ver, una vez más, el serio peligro que acecha a todos los habitantes de Ferrol, al no contar el municipio nada más que con un servicio humano extraordinario, en el que sus componentes luchan con todo afán en su labor, pero no tienen medios para lograr que su empeño resulte eficaz. Desde que el autobomba municipal tuvo la desgracia de sufrir aquel aquel accidente en Mera, nos hemos quedado sobre el vardadero peligro de que un incendio pueda destruir haciendas e incluso vidas, sin que se pueda hacer nada por evitarlo.

Se me argüirá en contra, que hay unos buenos servicios en la Bazán y Marina de Guerra y que en caso de necesidad, se puede contar con ellos, como sucedió en el incendio a que me refiero, pero es que se puede echar una cuenta del tiempo que tarde en conocerse la existencia del fuego y el momento en que los bomberos con equipo, puedan llegar. Primero es el aviso de la Policía Municipal o a los bomberos del Ayuntamiento. Estos al ver la magnitud del siniestro, piden la colaboración y ayuda de los otros cuerpos. Estos, a su vez, tienen que solicitar de sus superiores, el oportuno permiso para intervenir; cuando lo tienen, es el momento en que se lanzan a la calle y pueden llegar al lugar del incendio. ¿Cuánto tiempo ha transcurrido?. Mucho si se tiene en cuenta que el fuego se propaga rápidamente y que si se trata de casas antiguas, que, por cierto abundan mucho en nuestra ciudad, en las que entra en su construcción la madera, elemeto fácilmente combustible, que contribuye a que la destrucción sea total. O sea, que siempre por muy rápidamente que acudan los servicios, lo harán con bastante retraso.

También puede argumentarse que la reparación del auto--bomba municipal es muy cara. Si no recordamos mal, nos parece que el Sr. López Ramón, nos había dicho que el coste de la reparación era de setenta y cinco mil pts.

Es una cantidad respetable, si, señor, máxime para nuestras exánimes arcas municipales. ¿Pero es que no hay ninguna solución para darle otra vez vida a este importantísimo e imprescindible servicio?. A nosotros, por lo menos, nos parece que sí, sin tener necesidad de recurrir a hacer una cuestación popular pro-autobomba, que, estamos seguros, daría el resultado apetecido.

Lo que si es urgente es adoptar una postura resolutiva en este aspecto, porque el hecho es innegable que estamos sobre ascuas, y esto es una intranquilidad para los habitantes de una ciudad.

Quienes hemos estado metidos dentro del fuego que comentamos al principio, sabemos por esa pequeña experiencia, lo que es tener que combatirlo, sin más armas que un cacho y una manguera, sin máscaras de ninguna especie, ni nada de lo que hoy en día hay para estos siniestros.

La solución urge, porque el fuego es uno de los enemigos más traidores: nunca avisa y aparece cuando menos se le espera. Y la verdad, es necesario que la tranquilidad, por lo menos en cuanto a servicio de contraincendios se refiere, se asiente en la mente de todos los que convivimos en la ciudad.

... PANCHETE

Ayuntamiento de El Ferrol del Caudillo

Pavimentación e iluminación de la Plaza de CAMILO ALONSO VEGA

En el Boletín Oficial del Estado de fecha 5 del actual, figura anuncio relacionado con la subasta por obras de «Pavimentación e iluminación de la Plaza de Camilo Alonso Vega».

El plazo de ejecución de las obras será de seis meses y el presupuesto de las mismas asciende a 808.966,19 pesetas. Para poder optar a la subasta en necesario cesario hacer efectivo el importe de la garantía provisional que asciende a la cantidad de 16.179,33 pesetas. —

Las plicas se presentarán en papel de clase sexta y durante los veinte días hábiles siguientes al indicado día 5, es decir, hasta el día 30 del actual, en horas de 10,30 a 13,30, en la Secretaría General de este Ayuntamiento.

La apertura de plicas se celebrará el día 31 del presente mes, a las doce horas, ante el Alcalde ó persona en quien delegué.

En el Boletín Oficial de la Provincia de La Coruña, correspondiente al día 22 de Noviembre último, se inserta el pliego de condiciones.

El Ferrol del Caudillo, 10 de Diciembre de de 1.963. — EL ALCALDE PRESIDENTE, Rogelio Cenalmor Ramos.

Depositaría Especial de Hacienda

Libramientos puestos al cobro

D. José García García; Habilitado Servicios Industriales del Arsenal; D. Angel García Fernández; D. Ricardo Alvariño Rodríguez; Empresa Nacional Bazán; Viuda de Pedro Fernández é hijos S.R.C; Hijos de Juan Romero; D. Plácido Rodríguez López; Julio F. Couto y Hermano S.L.; don Ramón Sueiras Varela; D. Miguel Maristany Martínez; Vicente Alvarez y Cía.; D. Pablo Sande Vidal; Sociedad Española de Carburos Metálicos; Parguiña S.L.; José Comesaña y Hermano; Marconi Española S.A.; Jesús Lago y Lago; doña Herminia Novo Vilar; Don Julio Díaz Barea.

CLASES PASIVAS

Los perceptores de Clases Pasivas del Estado que tengan consignados sus haberes en esta Depositaría Especial de Hacienda, pueden hacer efectivos los correspondientes al mes de la fecha, la Ayuda e Indemnización Familiar y Ayuda Económica, así como la mensualidad extraordinaria por orden de días y nóminas que a continuación se detallan en horas de diez a doce.

Día 17 de Diciembre.— Montepío Militar, Montepío Civil y jubilados.

Día 18 de Diciembre.— Retirados de Guerra y Marina y cruces trimestrales.

Día 19 de Diciembre.— Todas las nóminas en general.

Nota.— Es necesario la fé de vida para los que normalmente vienen presentándola.

El Ferrol del Caudillo 11 de Diciembre de 1.963.

El Depositario Especial.

VIDA RELIGIOSA

SANTO JUBILEO CIRCULAR DE LAS CUARENTA HORAS

Hoy corresponde la Exposición del Santísimo en la iglesia parroquial del Carmen, plaza de Armas.

Gacetillas locales

CONFERENCIAS SOBRE FOTOGRAFIA

El próximo jueves, día 12, a las ocho de la noche, tendrá lugar la primera conferencia para juveniles, sobre fotografía artística ,en los locales de la Agrupación Fotográfica Ferrolana (AFFA). Al acto, han sido invitados los componentes de la OPAM, para quienes se ha preparado un ameno programa.

Esta charla, será la primera de una serie mensual que pretende dar a conocer y fomentar la afición a la fotografía artística entre la juventud ferrolana.

HOY SE INAUGURA EL BELEN DE LA V. O. T. DE SAN FRANCISCO

Hoy jueves se abre al público l magnífico nacimiento de la Orden Tercera. De cinco a nueve podrá ser visitado los días laborables y los festivos el horario es de doce a dos y de cuatro a nueve.

Se establece un amplio horario para evitar aglomeraciones, con el mismo fin se inaugura con la debida antelación.

PRESENTACIONES

Para darle cuenta de una comunicación recibida del Consul de España en Palermo, debe hacer su presentación en el Negociado de Estadística del Ayuntamiento, algún familiar de D. Manuel Montero Regueiro, hijo de Horacio y María, natural de Ares (La Coruña).

FERIAS COMARCALES

Mañana será la feria mensual de ganados y mercaderías en el barrio del Trece, en Sedes (Narón).

JUNTA GENERAL DE SOCIOS EN «AFFA»

El próximo sábado, a las siete y media y en primera convocatoria, a las ocho en segunda, tendrá lugar en «Affa» la Junta General ordinaria, correspondiente al año en curso en la que serán expuestas las actividades de la Sociedad en el año 1963 y los proyectos a realizar en la próxima temporada, además la correspondiente renovación de cargos directivos.

Anunciándose incrementará sus ventas y su negocio prosperará Nuestra sección de ANUNCIOS POR PALABRAS satisfará sus deseos.

Anúnciese en EL CORREO GALLEGO

Becas para la educación de niños y jóvenes deficientes de la provincia de La Coruña

Relación de niños y jóvenes de la provincia, a los que les ha sido adjudicada Beca en virtud del concurso convocado por la Dirección General de Enseñanza Primaria, en nombre del Patronato para e lFomento del Principio de Igualdad de Oportunidades y por Delegación del Patronato de Protección Escolar, para recibir educación en Centros especiales de toda clase los niños y jóvenes con deficiencias o inadaptaciones de orden físico, psíquico o carcaterial, según convocatoria fecha 10 de julio de 1963 (B. O. del Estado del 23).

Ayudas de 18.000 pesetas para los beneficiarios en régimen de internado:

Miguel Alvarez Alvarez, Pascasio Anelle González, Manuel Barge Rivas, Francisco Javier Cañizo Martínez, Juan Antonio Dacoba Alvarez, Josefa Domínguez Franco, Matías Dopazo Caamaño, Raúl Estévez Regente, Eladio Feijóo Agrogán, Herminio Fernández Mosteiro, Antonio Fontenla Piragueño, José Antonio García Otero, María del Rosario González Varela; Primitiva Grobas Blanco, Luis Iglesias Fernández, José Lamas Guerra, Manuel López Lombardía, Juan Manuel Parada Sobrido, Pedro Pérez Pérez, Luis Porta Rivera, José Antonio Prieto Nogueira, Josefa Rego Gudo, Víctor Manuel Rico Painceira, María Angeles Rodríguez Casas, José María Rodríguez Pérez, Manuela Rodríguez Vidal, Ramón Santiso Curros, María del Carmen Señora Calvo, Teresa Suárez Alvarez, Rogelio Torres González, Manuela Vázquez Alvedro, Nieves Zás Mato, Angel Angueira, Manuela Balsa Maceiras, Manuel Bergondo Ferreiro, Consuelo Corral Dobillo, José Díaz López, Manuela Domínguez González, Isidro Dóvalo Mariño, Ricardo Fandiño Martínez, Julián Fernández López, Carlos Flores Silvia, Manuel Freire Morgade, María del Carmen González Dorrego, José Olegario González Torres, Ricardo Hevias Pérez, Jesús Justo Atanes, Celia Lema Bermúdez, José López Otero, José María Pérez Alonso Luis Peteiro Barral, Nemesio Prada Prada, Manuel Ramos Mouriño, María Carmen Rico Palinceira, María Teresa Rivas García, José Luis Rodríguez Díaz, Eladio Rodríguez, Regueira, Rosario Sánchez Otero, Alfonso Santos Feijóo, José Señora Calvo, Guillermo Taboada Taboada, José Varela Vivero y José Manuel Vázquez González.

Ayudas de 7.000 pesetas para beneficiarios en régimen externo:

Carlos Alonso Aranburen, Carlos Antonio Alvarez Gil, Manuela Bermúdez Franco, José Manuel Carrio Biempica, Antonio Conde Bouzas, María Elene Dans Montero, Rosa María Fernández Reviejo, Carmen Ferreiro Gira, Pablo Figueiras Roa, Mercedes García Blanco-Cicerón, María de los Angeles García Brandariz, Josefina García Rey, Jaime García Rodríguez, José Manuel González Vázquez, María del Rosario López Leyro, Juan Antonio Madrigal Fernández, Paloma Martí Rodríguez, Carlos Pérez Gómez, Javier Pinto Villasante, José Antonio Piñeiro Gómez, Purificación Rey Montes José Eduardo Rodríguez Pérez, María Rosa Roel Gariño, María del Carmen Salgueiro Guisando, Julio Segura Artelo, José Manuel Semín Rodríguez, Gustavo Varela Sánchez y Carlos Vidal Souto

La Coruña, 9 de diciembre de 1963. — El Presidente de la Comisión, Víctor Sáenz y Sáenz.

VIGO

Inaugurada la exposición del Libro Italiano

VIGO 11. — (De nuestra Delegación).

A las siete y media de la tarde de ayer fué inaugurada en el salón regio del Círculo Mercantil e Industrial la Exposición del Libro Italiano de Arte, patrocinada por el Vice-Consulado de Italia, en Vigo.

Numeroso público asistió al brillante acto que estuvo presidido por el Vice-Cónsul italiano en nuestra ciudad, señor Alvarez Tomé; alcalde de Vigo, señor Fontán González; Subdelegado de Hacienda, señor Torres López; Cénsul de Portugal, señor Pereira de Sousa; Director del Instituto Masculino de Enseñanza Media, señor Argomaniz; Presidente de la Asociación de la Prensa, señor Rey Alar; jerarquías, representaciones y otras personalidades.

Don Manuel Alvarez Tomé pronunció unas breves palabras de introducción al acto. Agradeció, en primer lugar, a todos los asistentes su presencia, de manera especial a las dignísimas autoridades. Luego se refirió a la importancia de la exposición que se inauguraba. Habló del Libro italiano y su transcendencia en el ambito mundial. Y expresó, por último, su deseo de que su introducción en el mundo sirviera para unir aún más los lazos que vinculan a los países, concretamente a España e Italia.

A continuación, el público recorrió el salón, contemplando, admirando y comentando la muestra editorial que permanecerá abierta hasta el próximo día 20.

PRO-CABALGATA DE REYES

En la mañana de ayer se reunió en el Ayuntamiento la Comisión pro-cabalgata de Reyes de 1964. Se estudiaron los problemas que su organización plantea. Algunas entidades ya han hecho su aportación.

Este año los Magos harán uso del avión para trasladarse desde Oriente a Vigo, donde cuentan con muchas simpatías entre la grey infantil. Para los niños hay una buena noticia. Y es que SS. MM. enviarán un Embajador extraordinario, antes de su llegada a la ciudad.

En días sucesivos ampliaremos los detalles relacionados, con la Cabalgata de Reyes.

PROXIMA CONFERENCIA EN EL CENTRO GALLEGO DE PRODUCTIVIDAD

El próximo día 13 de los actuales y organizado por el Centro Gallego de Productividad, tendrá su iniciación un ciclo de Conferencias sobre "Mecanización de empresas". La primera charla estará a cargo de don Efrén Cires, catedrático de Organización y Administración de Empresas y Contabilidad General de la Escuela de Comercio de Oviedo.

Tratará el Sr. Cires, problemas tan interesantes como: Inversión de Capital; La simulación en la economía de la Empresa; Los costes por sectores en la Empresa, etc.

«MONTE UMBE»

Llegará el sábado, de regreso de Buenos Aires, con pasaje y correo. Seguirá viaje a Bilbao.

MOVIMIENTO DE AYER

Fué el siguiente:

Para sus escalas del Norte, zarparon los vapores «Río Duero» y el «Josefa». Con destino Canarias, lo hizo el moto-buque «Ciudad de Salamanca», después de embarcar mercadería general. De Barcelona y Lisboa, hizo escala el trasatlántico español «Cabo San Vicente», con 509 pasajeros en tránsito al Brasil-Plata, para donde continuó después de embarcar otros 209, correo y cinco automóviles. Zarparon los vapores «Omérica» y el «Mosqueira» y «Mourelle» para el Norte.

AVISO A LOS NAVEGANTES RESTABLECIMIENTO DE BOYAS

Del Ilmo. Sr. Comandante Militar de Marina, recibimos para su publicación el siguiente aviso a los navegantes:

Ha quedado restablecido el funcionamiento normal de las luces de las boyas de El Boeiro y la Negra en la entrada Sur de esta Ría.

Biblioteca de Galicia

Dos investigadores alemanes, PREMIO NOBEL

CARTA DE HAMBURGO

J. HANS D. JENSEN Y KURT ZIEGLER

Los investigadores alemanes profesor J. Hans D. Jensen, Catedrático numerario para Física Teórica en la Universidad de Heidelberg (izquierda), y el profesor Karl Ziegler, Director del Instituto Max Planck para la Investigación del Carbón, en Mülheim (derecha), fueron galardonados en este año con el Premio Nobel. El profesor Jensen obtuvo el Premio de Física por su "modelo de cáscara" del núcleo atómico, y el profesor Ziegler el Premio de Química por sus trabajos sobre polimerización catalítica

HAMBURGO. — (Por Richard Wilm, para EL CORREO GALLEGO).

Dos investigadores alemanes que trabajan en la República Federal de Alemania fueron este año galardonados con el Premio Nobel. Se trata del Prof. J. Hans O. Jensen, quien comparte el Premio Nobel para Física con la profesora María Goeppert-Mayer de la Universidad California, y del profesor Karl Ziegler, a quien fué adjudicado, junto con el investigador italiano profesor Giulio Natta, el Premio para Química.

Desde que se investigó la Física de la envoltura de los átomos por medio de la mecánica de los cuantos, o sea desde hace tres decenios, el núcleo atómico y las partículas elementales de la materia se tornaron el problema físico central. En 1955, el profesor Jensen, quien entonces estaba de paso en los Estados Unidos, y su antigua colaboradora, la profesora Goeppert-Mayer, publicaron en Nueva York su sensacional estudio titulado «Elementary Theory of Nuclear Shell Structure». En ese trabajo precursor, por el cual los dos fueron ahora galardonados con el Premio Nobel, explicaron los investigadores su opinión según la cual las partículas del núcleo atómico se reparten sobre campos superpuestos (cáscaras) tal como se lo supone de los electrones que giran alrededor del núcleo atómico. Bien es verdad que aún no se ha producido la prueba experimental para al exactitud de la teoría de las cáscaras, pero las pruebas indirectas son absolutamente contundentes. Ante todo es posible explicar de esta manera ciertas periodicidades de las propiedades del núcleo.

El profesor Jensen, nacido hace 56 años en Hamburgo, es Catedrático numerario para Física Teórica en la Universidad de Heidelberg. Su camino le condujo de los estudios autofinanciados, en Hamburgo, y de una Cátedra libre en la Universidad de su ciudad natal a la Escuela Técnica Superior de Hanóver en 1941, donde primero actuó de catedrático supernumerario y, desde 1946, como profesor titular. Allí hizo ya la mayor parte de los trabajos preparatorios para la citada publicación que le reporta ahora el Premio Nobel. En 1948, se nombró al investigador Profesor Honorario en la Universidad de Hamburgo. Un año después siguió un llamamiento a la Universidad de Heidelberg. El profesor Jenesn es miembro de la Academia de Ciencias de Heidelberg, así como del conocido Institut for Advanced Studies en Princeton-New Jersey. Aceptó varias invitaciones de dar cursos como profesor transeunte en Universidades americanas.

LOS DESCUBRIMIENTOS

Los descubrimientos por los cuales obtuvieron el Premio Nobel para Química los profesores Karl Ziegler y su colega italiano, se refieren a los procedimientos fundamentales para la estructura de grandes moléculas orgánicas por medio de polimerización catalítica. Resultaron éstos de valor inapreciable para la fabricación de muchos nuevos plásticos y de productos de lavar sintéticos, así como de aditamentos antidetonantes para carburantes de un elevado índice de octano. Los «Catalizadores Ziegler» son el punto de partida para la producción de hilos parecidos al perlón, de materiales para utensilios de uso doméstico, para la fabricación de tuberías de muchos kilómetros de largo y para láminas minúsculas y grandes carrocerías.

El Prof. Karl Ziegler, quien nació hace 65 años en la vecindad de la ciudad de Kassel, viene ocupando desde hace veinte años el cargo de Director del Instituto Max Planck para la Investigación del Carbón en Mülheim, en la cuenca del Rurhr. Tras sus estudios y de ocupar una Cátedra libre en la Universidad de Marburg, se le nombró Catedrático Supernumerario para química en la Universidad de Heidelberg y Profesor Titular en la Universidad de Halle. De 1946 a 1952 ejerció el cargo de Presidente de la Sociedad de Químicos Alemanes y correspondió repetidas veces a invitaciones de Universidades norteamericanas. Se le agració a este sabio alemán con numerosos homenajes internacionales los que ahora hallaron su coronación en la adjudicación del Premio Nobel.

Nuevas lanchas de plástico

Dotadas de motores a reacción, pueden desarrollar grandes velocidades

HONG-KONG (Servicio especial ICE). — El puerto de Hong-Kong acaba de experimentar una verdadera revolución con un nuevo tipo de lanchas de plástico reforzado y movidas por motores a reacción, puestas a disposición de la policía para la inspección de las embarcaciones sospechosas de llevar contrabando.

También durante los fines de semana, los aficionados al mar navegan en sus balandros de plástico, de colores vistosos y llamativos y cuyos sostos de mantenimiento se encuentran reducidos a un mínimo.

Incluso una gran parte de los botes salvavidas que se emplean actualmente se encuentran fabricados en plástico. Su capacidad llega a las 74 plazas, contra las 40 que solían ostentar los botes salvavidas de madera.

¿Cómo se ha podido producir esta revolución en el campo de las embarcaciones ligeras?. Tras de la misma se esconde la labor de los astilleros Cheoy Lee Shipyard, con 1.000 trabajadores, dedicados a la producción de botes y yates hasta de 60 pies.

Cheoy Lee Shipyard introdujo sus primeros botes de plástico reforzados en 1961, después de 5 años de trabajos ininterrumpidos. La experiencia ha demostrado que las quillas de plástico reforzado tienen mayor resistencia a toda clase de impactos y soportan mejor la acción de los gusanos y agentes marinos, que las de madera. Moldeadas de una sola pieza, sin uniones enojosas y con colores permanentes, son capaces de durar, con un mantenimiento mínimo, una cantidad de años superior a lo que nadie podía imaginar.

El uso del plástico reforzado se ha extendido hasta tal punto que, en la actualidad, puede ser considerado como la materia prima más importante para la fabricación de embarcaciones de pequeño tonelaje. De acuerdo con la revista norteamericana «The Boating Industry», un cincuenta por ciento de todos los barcos ligeros que se construyen en estos momentos son de plástico. El plástico reforzado está formado por una resina poliestar combinada con fibra de vidrio, y su descubrimiento se efectuó en 1942 por parte de los científicos de Cyanamid International.

Cheoy Lee es el único astillero de Hong-Kong que a juicio del Lloyd's se encuentra calificado para construir botes de plástico reforzado. Denominados «botes polo» se encuentran fabricados en resina poliestar laminac.

PIDEN PARA ELLA LA MEDALLA DEL TRABAJO

Doña Rosalía Salgado Ferreira (de Lugo) cumplió cien años

El día de su centenario lo celebró trabajando en su oficio de costurera

Doña Rosalía Salgado y su máquina de coser. El día que cumplió los cien años fué también de trabajo—(Foto EUROPA PRESS)

(Un reportaje Europa Press por Angel de la VEGA, para EL CORREO GALLEGO).

LUGO. — Doña Rosalía Salgado Ferreiro, que vive en la parroquia de Alvare, ayuntamiento de Pastoriza, es uno de los más acusados ejemplos de longevidad y de trabajo que se han dado en la provincia de Lugo. De todas formas hay que aclarar que Lugo acostumbra a dar muchas centenarias —no sabemos por qué causa, son mucho más mujeres que hombres los que alcanzan estas envidiables edades—, hasta el punto de que, hoy en día, existen un par de ellas en Chantada, una en la capital lucense y otras varias en diferentes municipios de la provincia.

Doña Rosalía Salgado, tiene impresionadas a las gentes de Pastoriza, donde ella reside, por su calidad humana y por su capacidad de trabajo, que supera incluso a personas con treinta y cuarenta años menos que se dedican también a realizar las labores que en la actualidad, y a sus cien años cumplidos, lleva a cabo esta mujer.

DESDE AGOSTO TIENE CIEN AÑOS

Doña Rosalía Salgado cumplió los cien años el pasado día cinco de agosto. Con su oficio de costurera recorrió todas las casas de la comarca, trabajando siempre muy de firme para ganar el dinero preciso que le permitía ir sacando la familia adelante. Hay que decir que estuvo casada y su esposo falleció hace muchos años. Tuvo dos hijos, que también murieron, y que la dejaron ocho nietos y nueve bisnietos.

De ahí que, por todas estas razones que acabamos de exponer, ella, que tuvo que hacer siempre frente a la casa y defender a su familia, no se acordó nunca de que podía estar enferma, ni siquiera de que había médicos.

—Jamás —nos dijo— fui a visitar a ningún médico. Mi salud siempre fué estupenda. No recuerdo nunca haber estado en cama por enfermedad.

Es curioso observar cómo, en su continuado trabajo, se la fueron pasando los años como sin darse cuenta, hasta el punto de decir que le parece poco menos que imposible que ya haya cumplido los cien...».

TRABAJO EL DIA DE SU CENTENARIO

Trabajando de costurera de casa en casa, en pleno disfrute de todas sus facultades, con enorme apetito, repleta siempre de alegría de confianza y de optimismo en el futuro, doña Rosalía Salgado pasó el aniversario de sus cien años trabajando como cualquier otro día.

—Ni siquiera me di cuenta. Fué para mí como otro día cualquiera y me dediqué a coser, porque tengo mucho que trabajar...

Maravilla el observar que en su diaria labor no usa gafas.

—Veo perfectamente —nos indicó— y coso lo mismo de día que de noche.

Los movimientos que sus dedos imprimen a la aguja son ágiles y rinden lo suficiente.

Doña Rosalía Salgado goza de gran popularidad en la zona de Pastoriza y en las colindantes de Puentenuevo y Ribadeo, donde tienen diversos familiares. Percibe por su trabajo de costurera a domicilio la cantidad de cinco pesetas en mano... y la comida. Ella, con estos insignificantes ingresos —que hoy en día nos parecen poco menos que ridículos—, se va arreglando perfectamente y trabajando todos los días, sin fallar, en espera de cumplir muchos años más.

Según la opinión de la gente, se trata de una buena costurera, «pero de las de antes»...

En toda la comarca de Pastoriza, Meira, Riotorto, Ribadeo y Puentenuevo, desearían que a esta extraordinaria mujer, que a los cien años trabaja como hace cuarenta, por el irrisorio jornal de cinco pesetas al día, le fuese concedida, la Medalla del Trabajo. La van a pedir para ella, en un escrito que ya cuenta con numerosas firmas.

EL CORREO GALLEGO

«La Maja» de Goya, entre las brumas de Londres

Por ANTONIO FERNANDFZ ROSAS

SUELEN aparecer los grandes genios en las grandes encrucijadas, en los momentos más críticos de la Historia. Siguiendo esa ley, Goya no fué su excepción, sino más bien vino a confirmarla. Goya vino al mundo en uno de los trances más difíciles y dramáticos de la historia patria, como predestinado a documentar y a ser testigo de tan trascendentales episodios. Todo siglo tiene su drama, y el siglo que le cupo vivir a Goya lo tuvo también, siglo de grandes convulsiones, de dolor y heroísmo que el arte vivo de Goya había de recoger y hacer palpitar, con singular realismo, en sus lienzos famosos.

Goya vió marchar a sus protectores al destierro, vió su Patria invadida por los franceses y pudo ver también, desde su casa llamada la «Quinta del Sordo», emplazada al otro lado del río Manzanares, desde donde se divisa la montaña del Príncipe Pío, la horrible escena de los fusilamientos. Esto aconteció el 2 de Mayo de 1808, contando Goya 41 años. Estas escenas tremendamente dolorosas hicieron cambiar bruscamente la técnica y la paleta luminosa y colorista del pintor por los tonos oscuros, por las sombras horripilantes, que le inspiraron aquellas trágicas y negras realidades. Más bien que con aceites y pigmentos parecen haber sido plasmados aquellos cuadros con el lodo y la sangre en que cayeron envueltos los héroes del 2 y 3 de Mayo. El pueblo español, desde entonces, tendría que mostrarse abiertamente hostil a la estrella de Napoleón.

Goya fué el más grande de nuestros pintores, si es que puede haber pintores más grandes y excelsos que Velázquez y El Greco que le precedieron. Pero Goya no fué el más popular de ellos; su arte es muy difícil. La mayoría de sus obras, especialmente las de sus últimas épocas desconciertan a primera vista; es el pintor de las extrañas y bruscas armonizaciones coloristas. El cuadro de las «Meninas» o el de «Las Lanzas», de Velázquez, se ven y se comprenden de una sola mirada; la sugestión es inmensa; pero en esos cuadros todo es reposo y serenidad y su técnica y realización obedecen a un canon clásico pictórico, como asimismo a un rigorismo histórico que ambos cuadros representan.

«Los milagros de San Antonio» o «El entierro de la sardina», de Goya, nos ofrecen una visión muy distinta. Aquellas almas enfermas y pecadoras con los rostros ennegrecidos y atormentados que se vuelven inquietas y suplicantes en torno del Santo, es un mundo de alucinaciones, de seres trastornados por el dolor y el pecado. En este cuadro la única figura serena es el Santo. En «El entierro de la sardina» se nota que todos han perdido la serenidad. Es un mundo de locos enmascarados que se mueven, danzan y se agitan, alrededor del grotesco estandarte que ostenta un mascarón que sonríe satánicamente; otro mundo mucho más inquietante, más atroz, una multitud inmensa muy difícil de captar e imposible de contar. Y así debe ser; una multitud no se cuenta, ni tiene número, ni lleva nombre. Este es el cuadro «El entierro de la sardina». «Los fusilamientos de la Moncloa» representa un lienzo aparte, tiene un pie forzado y dramático impuesto a Goya por los episodios patéticos del 2 de Mayo. Aquí Goya hace un tránsito lógico de lo grotesco a lo desgarrador y trágico. Con ello demuestra el pintor que no sólo es arquitecto de fantásticas visiones, sino de profundidades. El hecho brutal salta a la vista. La escena lóbrega de la trágica noche de la montaña del Príncipe Pío sangra en este cuadro.

Ayesar de que Goya fué considerado como el pintor de lo tenebroso, de monstruos, brujas y noches de aquelarre, pasó, no obstante, por las más distintas facetas que el arte de la pintura puede ofrecer a un artista de su talla. Goya fué un colorista grandioso a lo Rembrandt, amoroso a lo Velázquez y aristócrata a lo Wateau; triunfó en todos estos aspectos, y su mundo pictórico únicamente puede hallar parangón con las páginas del Quijote.

Las dos «Majas» ya estaban en poder de Godoy en 1803. Se calcula que la «Maja desnuda» fué pintada hacia 1795 y la «Maja vestida» en 1799. Ambas figuras se las conoce por antonosia con el nombre de «La Maja» de Goya. Existió la creencia popular y romántica de que esta «Maja» era la duquesa de Alba, pero esto parece carecer de fundamento, puesto que hay indicios de que estos cuadros son posteriores a la muerte de la duquesa, y la leyenda se esfuma ante el hecho evidente de que esta «Maja» y la duquesa no se parecen en nada. ¿Quién es, pues, esta misteriosa dama, la feliz «Maja» que tanta fama y prestigio dió a Goya?

En el año 1868 don Luis de Madrazo tuvo que sostener un pleito relacionado con la venta de unos cuadros de Goya. El único testigo a quien podía apelar para dar fe en este asunto era el nieto de Goya, Mariano, hijo de Francisco Xavier, el único hijo que le había quedado al artista de los veinte que tuviera de su esposa, Josefa Bayeu. De hijo y nieto nos legó preciosos cuadros. El nieto de Goya en la época a que anteriormente nos referimos era ya un viejecito que vivía modestamente en el pueblo de Bustarviejo, y don Luis Madrazo se puso en contacto con él y le llevó a Madrid. El pleito se ganó. D. Luis aprovechó además aquella coincidencia para enterarse de algunas curiosidades sobre Goya.

Cuando la conversación giró acerca del modelo de la «Maja» y Madrazo nombró adrede a la duquesa, el nieto de Goya se echó a reir, dando por descartado que le habían de hacer aquella pregunta. Según Mariano Goya, todo eso era una leyenda forjada por la fantasía popular, en torno a su abuelo y la duquesa La verdad era otra muy distinta.

En los primeros años del siglo XIX era muy popular y querido en la Corte un fraile llamado Bavi, muy amigo de Goya. Su misión especial era ayudar a bien morir a los agonizantes y por esta misma causa era conocido por «El Agonizante». El Padre Bavi, en su cristiana misión de asistir a los agonizantes, conoció a una muchacha madrileña que se prestó a ser modelo de Goya. Esta es, según el viejecito de Bustarviejo, la verdadera historia del modelo que le sirvió al pintor aragonés para realizar su célebre «Maja».

De esto dió noticia el mismo Madrazo en aquellas fechas, y años después, Vicente Blasco Ibáñez publicó en «El Imparcial», el año 1907, un artículo sobre este mismo asunto, dándole un carácter un tanto novelesco por la tendencia de este escritor valenciano de novelar y aun desfigurar la Historia. Beruete y Moret en su libro «Goya, pintor de retratos», dió a conocer esta versión recogida de don Ricardo Madrazo.

Pero más que el modelo lo que interesa de «La Maja» es la maja misma, en sus dos aspectos. «La Maja» supone un aparte, una culminación, una de las más grandes sorpresas del genio de Goya. Pintó primeramente «La Maja desnuda» con su rostro moreno, bien perfilado, su mirada negra, fija e inquietante. Este rostro es superior al de la «Maja vestida», si bien este cuadro nos ofrece una superior realización. No podremos saber de dónde Goya pudo arrancar ese chorro de luz madrileña y castellana que emana de la figura de la tranquila y reposada dama. Este es un enigma, un milagro de la paleta de Goya; para este pintor el arte no guardaba secretos.

Con lo poco que uno pudo captar, esta es la impresión estética que nos causa la visión indirecta de «La Maja» de Goya, que llevada en alas de su fama y custodiada ha cruzado el Canal de la Mancha, llevando en pos de sí el mejor cortejo de las obras del glorioso pintor, para ser admirada por los londinenses. ¿No se nos morirá de frío la linda madrileña entre las nieblas y brumas de Londres? ¿No perderá su luz, esa luz radiante del Mediodía con que la rodearon tan amablemente los pinceles de Goya? No, no se morirá de frío; en la ciudad de la niebla hallará también un clima adecuado y propicio y de sus andanzas por extrañas tierras esa bella criatura del arte regresará a su Patria más rejuvenecida y más triunfante, renovando a la vez y acrecentando el prestigio de quien la creó tan castiza y luminosa, del autor de los inmortales «Caprichos», en donde algunos escritores, entre ellos la Condesa de Pardo Bazán, quieren ver la grácil figura de la décimocuarta duquesa de Alba.

Goya, como retratista, nos legó infinidad de cuadros; pintó la mayoría de los personajes de su época, destacándose en ese género «La familia de Carlos IV». Como pintor religioso, además de los Cristos, descuellan sus lienzos «San Jerónimo», «San Agustín» y «San Gregorio».

Goya murió en Francia, a donde ya viejo y achacoso fué a curar sus males en un balneario.

En la casa del Cours de l'Intendace, de la ciudad de Burdeos, existe una lápida que, traducido el texto, reza así: «Francisco Goya y Lucientes. Nació en Fuendetodos (España) el 30 de Marzo de 1746. Murió en esta casa el 16 de Abril de 1828.

Murió, pues, Goya a los 82 años de edad, dejando en pos de sí una estela de gloria fecunda e inagotable de arte puro y de sublimes enseñanzas estéticas.

Biblioteca de Galicia