COMERCIAL REGUEIRO
Televisión de WALD-RADIO
Grandes facilidades sin recargo
Plaza de España, 16 - 17 Telf. 1226
EL FERROL

EL CORREO GALLEGO

DECANO DE LA PROVINCIA
Fundado en el año 1878

PRECIO: 2'00 PESETAS
Viernes, 28 de Febrero de 1964

EL FERROL DEL CAUDILLO | GENERAL FRANCO, 152 TELEFONOS: 4089 y 1388 | AÑO LXXXVI | DEPOSITO LEGAL-C 7-195 | NUMERO 29.115 | SANTIAGO | PREGUNTOIRO, 29 TELEFONOS: 1427 y 1227

PLAN DEL MINISTERIO DE TRABAJO

Conversión de ochocientos mil peones en especialistas, durante este cuatrienio

Tres tipos de centro docente: básico, secundario y móvil

MADRID 27.— El Ministro de Trabajo, don Jesús Romeo, ha reunido esta tarde en el salón de actos de su Departamento a los presidentes de los sindicatos nacionales y de las secciones sociales de los mismos, así como a los informadores de la Prensa nacional y extranjera, para darles a conocer el programa de promoción profesional obrera, empeñó extraordinariamente ambicioso que persigue convertir en especialistas a ochocientos mil peones, en un periodo de cuatro años. Se trata, por tanto, de poner en práctica por primera vez un mecanismo capaz de promover en masa a grandes sectores de trabajadores a más altos niveles de vida.

Se hallaban también presentes el subsecretario y directores generales del Departamento y el Secretario de la Organización Sindical.

La importancia de este tema, comenzó diciendo el Sr. Romeo, me ha sugerido invitados a esta convocatoria. Durante dieciséis meses el Ministerio de regento ha dedicado al estudio de este programa con verdadero ahinco, porque se trata de una promoción social en su culminación, como no existe en ningun país del mundo.

Ante un mapa de España y numerosos gráficos, empezó la exposición. Dijo que para atender a los españoles en edad entre 14 y 25 años, el Ministerio de Trabajo ha confeccionado este programa humano y justo como respuesta del mundo del trabajo al Plan de Desarrollo.

Al final del período del Plan de Desarrollo Económico, habrá un déficit de 2.713.000 puestos de formación y, por tanto, igual número de españoles quedarían sin más ciclo docente que la enseñanza primaria, y el problema sería más grave, puesto que está modificándose la estructura de la población española, con el aumento en mayor proporción de los núcleos de edad menor.

Con esta situación a la vista, debe preverse que las posibilidades de empleo en los próximos cuatro años; con arreglo al Plan, será de 970.000. Teniendo en cuenta el esfuerzo de la Organización Sindical, que lo cifra en 60.000 e, incluso el Ministerio de Educación y el que hará el de Trabajo, aun no cubriría desde un punto de vista humano y social, la enorme necesidad de formación profesional.

La cifra de posibilidades de adiestramiento que pretende el programa de promoción profesional obrera, el Ministerio ha clasicado tres niveles: adiestramiento cualificado; especialización y perfeccionamiento profesional de la mano de obra, y especialización técnica de más alto grado. El ritmo previsto será entonces de 60.600 el primer año; 189.000 el se-

(Pasa a segunda página)

En 36 horas, un medicamento llegó de ALEMANIA a FERROL

Hizo la petición el radioaficionado Sr. Fresnillo Pérez

Antonia Rodríguez, viuda y madre de cinco hijos, ya perdió una pierna a consecuencia de la estenosis mitral que padece

MADRID, 27. — Una emisora de radio aficionados hizo un llamamiento angustioso pidiendo un determinado plasma sanguíneo con la máxima urgencia para una señora de El Ferrol del Caudillo.

El plasma debería ser aplicado antes de las 10,50 horas de esta mañana o de lo contrario nada se podría hacer con la enferma.

Un avión de las Fuerzas Aéreas norteamericanas en Alemania tomaba tierra a la 1,30 de la madrugada en la base conjunta de Torrejón, llevando el plasma. Después de realizar diversas gestiones con las líneas aéreas españolas que no disponían en ese momento de vuelo, el Ministerio del Aire ordenó que despegara un aparato para llevar el plasma a su destino. A las 6,10 de la mañana de hoy el avión despegaba de Getafe, llegando a La Coruña a las 7,35.

Poco después y antes de la hora fijada, el plasma estaba a disposición de la enferma, en su residencia — (Cifra).

El radioaficionado, señor Pérez, aparece en el grabado acompañado de los señores Perille, Ramírez (Panchete) y Luaces

INFORMACION DE NUESTRA DELEGACION EN FERROL

El pasado martes, a las nueve de la noche, unos familiares y amigos de una enferma, se pusieron en contacto con el radioaficionado ferrolano don Pablo Fresnillo Pérez, al objeto de que hiciese una llamada, para requerir un medicamento, con destino a esta enferma; medicamento que solamente podría encontrar en los Estados Unidos o en Alemania. El radioaficionado estuvo toda la noche en vela, tratando de ponerse en contacto con alguna entidad o persona de España, Andorra o América, lo que no logró. Más tarde, insistiendo en su llamada, fué contestado por otro radioescu-

(Pasa a segunda página)

Nuevos Alcaldes en ocho Ayuntamientos de la provincia de LUGO

Pertenecen a los municipios cabeza de partido judicial

LUGO, 28. (Por teléfono. De nuestra Delegación). — El gobernador civil, don Eduardo del Río Iglesias, ha tenido a bien nombrar alcaldes de los ayuntamientos siguientes de la provincia: Becerreá, don Eduardo Rosón Pérez, que sustituye a don Manuel Eugenio de Neira Pol; Chantada, don José Regal Vázquez, sustituye a don José Manuel Vázquez Yebra; Fonsagrada, don Justiniano González-Rosón Rozas, sustituye a don Benjamín Alvarez Fernández; de Mondoñedo don Francisco Castor Mayán Fernández, sustituye a don José Lorenzo García; de Quiroga, don Manuel López Mosquera, sustituye a don Antonio González Regueiro; en Ribadeo cesa don Francisco Maceda García y se nombra a don Alberto Mediavilla Martínez; en Villalba cesa don Daniel García Vázquez y se nombra a don Filiberto Alvarez Marín, y en Vivero se nombra a don Hermes Varela Alvarez de Toledo; esta Alcaldía estaba vacante.

Hoy, viernes, en el Gobierno Civil serán recibidos por la primera autoridad los nuevos alcaldes. El sábado dará posesión al alcalde de Villalba; el lunes lo harán el de Fonsagrada y Becerreá; el mismo día, el subjefe provincial del Movimiento dará posesión de su cargo a los alcaldes de Chantada y Quiroga, y el martes, probablemente tomarán posesión los alcaldes de Mondoñedo, Vivero y Ribadeo.

EL «HESPERUS», EN LA RIA FERROLANA

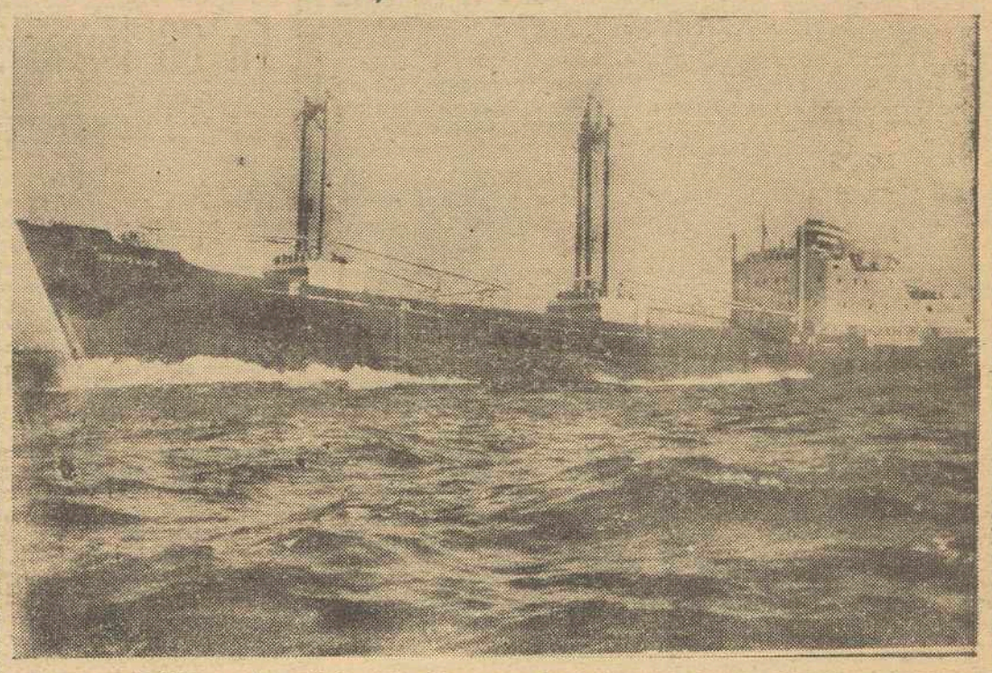

El mercante "Hesperus" realizó pruebas de mar por la ría ferrolana bajo la dirección de técnicos de la factoría constructora "Astano" y de la casa armadora. Este buque fué botado en Perlío con el nombre de "Akera", pero luego la Compañía Finlandesa de Navegación le bautizó con el nombre de "Hesperus" Desplaza 8.000 toneladas y es gemelo del "Alar". En la fotografía de Bernardino González, el ""Hesperus" navega por aguas de la ría ferrolana sometido a las pruebas de mar, previas de la navegación.

Tras una fórmula para excluir a ESPAÑA de las represalias norteamericanas

POR EL USO DE BARCOS Y AVIONES EN EL COMERCIO CON CUBA

WASHINGTON, 27.— España y los Estados Unidos discuten sobre qué «medidas apropiadas» podrá tomar España para quedar exento de la srepresalias norteamericanas por el uso de sus barcos y aeronaves en el comercio con Cuba, según ha manifestado un portavoz del Departamento de Estado.

No obstante, dignatarios estadounidenses y funcionarios de la Embajada española en Washington han expresado su confianza en que se acordará, en breve, una fórmula que permita a los Estados Unidos considerar que España ha tomado «las medidas apripadas» a que hace referencia la clausula 620-A del acta de ayuda al extranjero, para dar fin o restringir el transporte de mercancías a Cuba a bordo de buques y aeronaves españolas.

Este acta, establecida en 14 de febrero, fija un término o título para la retirada de la ayuda norteamericana a aquellos países cuyos buques y aeronaves prosigan efectuando tráfico con Cuba.

El problema es complicado en el caso de España ya que esta ha declarado claramente que desea mantener a sus barcos y aviones en navegación y vuelo respectivamente, a Cuba y desde ella, país con el que realiza un sustancial comercio.

Ambas partes —España y Norteamérica— han procurado tener el caso al margen de cualquier problema susceptible de dañar sus comunes relaciones.

Se cree que han sido explorados infinidad de recursos en las conversaciones entre miembros del Departamento de Estado y de la Embajada española en Washington

Otra de las posibilidades es la de una restricción de los cargamentos de artículos «aceptables», tales como paquetes postales alimentos y medicinas, pero excluyéndose mercancías de importancia estratégica o económica.

Y es la última clase de mercancías la que objetan los Estados Unidos.

Se cree, según U. P. I., que la Administración norteamericana está deseando llegar a un entendimiento con España, en razón de que están implicados los intereses nacionales de los Estados Unidos por las bases militares de España. (Efe)

MARRUECOS COMERCIA CON CUBA PORQUE NECESITA AZUCAR

LA HABANA, 27.— Marruecos está comerciando con Cuba porque necesita suministro continuo de azúcar, bajo condiciones satisfactorias de seguridad, regularidad y economía, ha declarado el encargado de negocios de Marruecos en la capital cubana, Abdelkader Ismael.

El diplomático agregó que en tales condiciones Marruecos sólo puede encontrarlas en Cuba aunque agregó que Estados Unidos debían estar seguros de la amistad de Marruecos.

Al ser preguntado sobre posibles represalias caso de que Estados Unidos lleven a cabo actos determinados contra los marroquíes si éstos siguen comerciando con Cuba, Ismael dijó: "No creo que tengamos que adoptar ninguna clase de medidas. Los americanos son libres de hacer lo que quieran" —Efe.

DERRIBO EN BERLIN

BERLIN. — Para evitar las huidas al sector occidental, las autoridades orientales han decidido derribar las casas próximas a la valla. En la foto, puede verse el derribo de la primera de un bloque de tres en Liesenstrasse. — (Foto Europa Press)

LIBRERIA y PAPELERIA
ATLAS
LA CASA DE LAS ESTILOGRAFICAS
Reparaciones garantizadas
CARMEN, 40 - EL FERROL
"RECLAM"

muebles decoración
213
PRESTE ATENCION...
¡LE CONVIENE!

Biblioteca de Galicia

ESPEJO CONCAVO

* CRIMEN FILATELICO

Asesinó a su esposa porque le interrumpió cuando manipulaba sellos

PARIS, 27. — Roger Rabasse, empleado de Correos y con una gran pasión por la filatelia, se ha confesado autor del asesinato de su esposa Janine cuyo cadáver ha sido encontrado en aguas del río Lot.

Roger ha declarado que cuando se encontraba en su domicilio, manipulando con sus sellos, su esposa penetró en la habitación en que estaba «buscando discusión». Pasando de las palabras a los hechos «la eché las manos al cuello y la di unas sacudidas. Después no sé que pasó. Lo único cierto es que ahora está muerta», ha declarado, pero la Policía ha podido comprobar que Roger después de asesinar a su esposa, cogió el cadáver y metiendo los vestidos de la víctima en una maleta metió todo en el portamaletas de su coche. Luego, al amparo de la noche, llevó el cadáver hasta las proximidades del río arrojando a las aguas el cadáver de su esposa y la maleta, regresando, después, a su domicilio.

Rabasse al confesar su crimen ha declarado que no sabe «cómo una pequeña sacudida pudo ocasionarla la muerte». (Efe)

* ATRACCION TURISTICA

Botadura del submarino «Piccard» en el Lago Lemán

LAUSANA (Suiza), 27. — Entre el ruidoso sonar de las sirenas y los acordes del himno nacional de Suiza ha sido botado el submarino de 160 toneladas "Auguste Piccard" en el lago de Ginebra.

Se trata del "Mesoscafo", para profundidad media, que servirá como principal atracción turística durante la exposición nacional que se celebrará en esta ciudad del 30 de abril próximo al 25 de octubre.

Este primer submarino de turismo del mundo tiene capacidad para cuarenta pasajeros y un billete para un inmersión de 40 minutos en las turbias aguas del lago costará aproximadamente unas 550 pesetas.

El submarino ha sido diseñado por el hijo del famoso Piccard quien rompió una botella de champán antes de que el submarino, con forma de cigarro habano, se deslizara en las aguas del lago. — Efe.

* A punto de ser arrollado por un tren, en Ceilán

El coche en que viajaba CHU EN LAI

COLOMBO (Ceilán), 27 — Por muy poco ha escapado el jefe del Gobierno de China comunista Chu-En-Lai a una muerte cierta hoy, cuando el coche en que viajaba ha estado a punta de ser arrollado por un tren, al dirigirse a Horogalla a unos cuarenta kilómetros de la capital ceilandesa, donde el jerarca chico comunista debía depositar una corona de flores en la tumba del fallecido primer ministro de Ceilán, Solomón Bandaraneike

En efecto, el coche que Chu-En-Lai y los de séquito iban a cruzar a gran velocidad un paso a nivel que permanecía abierto y libre para pasar, cuando los motoristas, que procedían a la caravana automovilística, se han dado cuenta, casi casualmente, que un tren llegaba velozmente por lo que apenas han tenido tiempo de hacer una señal de alto, teniendo los automóviles, en primer lugar el del jefe del Gobierno comunista chino, frenar violentamente a escasísimos pasos de los raíles de la vía. Justo cuando cruzaba el tren con gran estruendo. (Efe).

* Roban un par de canarios, hermanos del campeón flauta

BARCELONA, 27. — Dos valiosos ejemplares de la IX Exposición de Canaricultura, pájaros exóticos e indígenas han sido sustraídos. Ambos están valorados en diez mil pesetas cada uno, y son hermanos del campeón flauta que, aportado por el señor Fernández Marcote, de Madrid, ha obtenido la máxima puntuación, con categoría mundial.

El robo ha sido advertido esta tarde, dándose cuenta del hecho a la autoridad. Probablemente los ladrones quisieron llevarse al campeón y por confusión se hicieron con la pareja que falta. Cifra.

Si Turquía interviene en Chipre, Grecia apoyará a Makarios

ATENAS, 27.— El primer ministro de Grecia, Papandreu ,así como su ministro de Asuntos Exteriores, Costopoulos, reafirmaron la decisión griega de responder a todo llamamiento del Presidente Makarios caso de que la República Chipriota fuera objeto de un intento de intervención por parte turca.

Así se expresaron ambos políticos durante las entrevistas que mantuvieron ayer con los embajadores británico y norteamericano y todos los diarios de la mañana subrayan la determinación griega en dicho sentido. (Efe).

BUTLER PIDE EXPLICACIONES A NASSER

LONDRES, 27. El secretario del "Foreing Office" Richard Butler, ha cursado esta tarde, por medio del embajador de la RAU en esta capital una petición de explicaciones sobre las últimas declaraciones del presidente Nasser referentes a la petición de "liquidar" las bases británicas de Chipre, y ha planteado, cerca del mismo, la cuestión de la entrega de armas a las autoridades chipriotas según se anuncia oficialmente (Efe).

Serán expulsados de Sudán trescientos misioneros

JARTUM, 27.— Continuando su política de expulsión el Gobierno de Sudán anuncia que procederá a invitar a salir del país a los trescientos misioneros que trabajan en el Sur de sus territorios. (Efe).

I Asamblea de la Hermandad Nacional de Labradores y Ganaderos

Las bajas experimentadas en las carnes no han repercutido en los consumidores

MADRID, 27. — En la primera Asamblea de la Hermandad Nacional Sindical de Labradores y Ganaderos se ha presentado a los reunidos un informe sobre la situación ganadera.

Según el trabajo presentado, las perspectivas de la ganadería española son inquietantes y se hace imprescindible un cambio de posiciones en la política ganadera, como ya se puso de relieve en la Asamblea Nacional de Ganadería celebrada en 1963.

La producción de carne, se dice en el informe, se ha incrementado en un 14'15 por ciento, llegándose a las 788.000 toneladas, pero ese incremento parece llevar aparejada una descapitalización de nuestra cabaña como consecuencia de su falta de rentabilidad.

Del incremento mencionado el mayor incremento corresponde al ganado de cerda, que ha aumentado en unas 60.000 toneladas, lo que significa un 22'5 por ciento; estos sacrificios han sido debidos especialmente a la amenaza de la peste porcina.

En el ganado vacuno el aumento ha sido de un 4'4; en el ovino, 16'8; en el caprino, 7'8; en equino, 3'6; y en las aves se ha llegado a un aumento del 19'2.

La producción de huevos ha pasado de 428'7 millones de docenas a 475, lo que representa un 18'8 por ciento de aumento.

Unicamente se ha experimentado un retraso, en lo referente a la carne de conejo que ha descendido en un 22'3 por ciento, llegando su producción solamente a las 17.000 toneladas.

Las bajas en ocasiones importantes que han experimentado estos productos no ha repercutido como era debido en los consumidores. Esto demuestra defectos de estructura que hay que mejorar con la máxima urgencia.

El informe llega a la conclusión de que algo falla en la política de comercialización de la carne. En el mercado de Madrid se vende al público la carne a 80 y 90 pesetas el kilo, cuando en el matadero se cotiza a 33.

El cerdo ha descendido notablemente de precio en el campo, pero tampoco esto se ha notado en los mercados. Nos encontramos en el dilema de que las importaciones afectan por un lado gravemente la economía del país y por otro no benefician al consumidor. Estos datos recogidos en el informe no son de la Organización Sindical, sino del informe de una conocida entidad bancaria.

De lo expuesto en lo referente a agricultura y ganadería y del estado real del campo, sigue el informe, nace un clima de incertidumbre y es creciente la emigración de la población agraria a otros sectores.

Parece, aunque la cifra no sea rigurosa, que la emigración interna del campo, puede haberse movido en 1963 en torno a las 300.000 personas a las que habría que sumar la parte agraria de la emigración exterior de 91.500 productores hasta el mes de noviembre.

Como consecuencia de estas tensiones en el mercado de trabajo, los salarios han experimentado en 1963 una elevación de 23 por 100, que ha afectado en conjunción con los otros factores, seriamente a la economía de la empresa agrícola.

Las inversiones realizadas en la agricultura en el pasado año se cifran en 20.195 millones de pesetas. — Cifra.

En 36 horas...

(Viene de primera página)

cucha de Valverde del Camino, que a su vez retransmitió la angustiosa llamada. Puede afirmarse que ayer, día 26, era de general conocimiento de toda España el caso. En la base de utilización conjunta hispanonorteamericana de Morón de la Frontera fué captodo también el mensaje e inmediatamente el capitán español don Carlos Costa realizó gestiones con las farmacias españolas y de las bases de utilización conjunta en España, pero no encontró el medicamento. En vista de ello estableció contacto con Hamburgo y a la una y media de la madrugada aterrizaba en Torrejón un reactor F-84 de las Fuerzas Aéreas norteamericanas con el plasma que se solicitaba.

La medicina que se había solicitado era "Liobac", pero por no haberla en Alemania, se envió una similar al "Triplase" español endovenoso, pero de mayor poder, llamado "Estreptonasa". Esta medicina fué aplicada a la paciente con la rapidez requerida por las circunstancias.

LA ENFERMA

Puestos al habla con los facultativos que atienden a la enferma, Antonia Rodríguez Pontijas, de 49 años, viuda, nos manifestaron los doctores Castro Arenas y Mejuto Trasmonte, que la enfermedad que padece es una estenosis mitral con fibrilación auricular, enfermedad que la afectó primeramente a las dos piernas, mejorando la derecha y teniendo necesidad de serle amputada la izquierda, a causa de una embolia. A los ocho días de la operación, aparecieron dolores en la derecha, teniendo una oscilometría de O, por lo que se recurrió al medio reseñado anteriormente para proporcionarle la medicina, que llegó felizmente en la mañana de ayer. Los doctores confían en que con ella, aun dentro de la gravedad del caso, se pueda salvar la vida de la enferma, que tiene cinco hijos, dos casados y tres solteros siendo el más pequeño de corta edad.

Este valioso servicio prestado por los radioaficionados y las Fuerzas Aéreas norteamericanas, destacadas en Alemania, está siendo muy comentado, no sólo en Ferrol, si no también en muchos puntos de la provincia donde tuvieron relación directa con el hecho. Y ahora sólo nos resta confiar en que el Señor devuelva la salud a esta enferma. Que así sea.

Plan del Ministerio de Trabajo

(Viene de primera página)

gundo; 230.000 el tercero y 270.000 el cuarto, hasta totalizar los 749 mil. Tres centros docentes existirán en el Plan: uno, base, como cabeza regional o provincial; otros, secundario o destacado, y, por último, el móvil. El centro-base tiene como misión la de organizar los centros secundarios o destacados y los móviles; cobija en sí los equipos, la maquinaria, los instrumentos y programas previstos para su ámbito en vinculación con la Universidad Laboral que le corresponda.

El centro secundario es un espacio apto para aulas y talleres donde se instalan el curso o cursos que organice el centro-base. Los centros móviles, por último, son el destacamento de un equipo que busca la iniciación, la incitación, la preparación básica en una determinada localidad. Actúan sobre el peonato, sobre los braceros, para que salgan aptos de acudir a centros superiores.

Continuó diciendo el Ministro que la Universidad Laboral regirá estos centros de su ámbito. Define, de acuerdo con las empresas, los cursos y programas a desarrollar y dispone de la maquinaria que han de utilizar los peones.

Este enorme esfuerzo, que supone 2.895 millones de pesetas, procede de las mutualidades laborales, del Instituto Nacional de Previsión y del porcentaje para la transformación profesional en el Seguro de Desempleo, para colocación de los propios obreros. Se trata pues de aplicar fondos laborales a la más alta misión laboral docente.

Terminó diciendo el señor Romeo que el éxito del empeño depende de las empresas y de los propios obreros y está seguro de que no regatearán esfuerzos para que esta ingente obra de promoción profesional llegue a la cúspide a que se aspira. — Cifra.

ANUNCIOS POR PALABRAS

ALQUILERES

SE ALQUILAN máquinas de escribir Viuda de Romar. — Calvo Sotelo, 17. Teléfono 1203. Santiago.

COMPRA-VENTA

COMPRO todo: muebles, ropas. Canalejas, 142. Teléfono 2506. — Ferrol.

DEMANDAS

VIAJANTE con coche necesitaría compañero de viaje para la ruta asturiana, gasolina a medias. Llamar al teléfono 1832.— Ferrol.

NECESITO chica sepa peinar, pago bien. Razón: Teléfono 3104. Santiago.

MATRIMONIO joven solo, desea medio piso amueblado. Teléfono, 3134.. Santiago

FINCAS

VENDENSE pisos zona ensanche, modernas construcción acogidos bonificaciones tributarias. Informes: «Ouro» Agente Propiedad Inmobiliaria, Rúa del Villar, núm. 31. - Santiago

VENTA de pisos y locales comerciales. Sólida y esmerada construcción de 4-6 y 7 departamentos exteriores. mas servicios. Calefacción central. Facilidades de pago Magníficos precios por vender directamente el constructor Exentos de contribución durante 20 años Información: Construcciones «Gran Vía» Oficina Central Doctor Teijeiro (Esquina República Argentina).

VENDO primer piso y desván libres, céntrico. Informes Girón 7-1.º izquierda. — Ferrol.

SE VENDEN 3 pisos moderna construcción acogidos exención tributaria, uno vacío. Razón José Antonio, 51.— Ferrol.

VENDESE casa libre, bien situada. Razón: Casas Reales, 9 1.º — Santiago.

PERDIDAS

HABIENDOSE extraviado la libreta a la vista nº 63974, se hace público, a fin de que las personas con algún derecho a la misma, presenten sus reclamaciones en el plazo de quince días Transcurrido dicho plazo sin reclamación alguna, se atenderá al solicitante. Santiago, 27 de Feb. 1.964 El Director - Gerente.

PERDIDA reloj señora. Trayecto Calle Franco a Campo del Gayo, por calle Huertas. Gratificarase su entrega en Campo del Gayo. 17-2º. Santiago.

TRASPASOS

TRASPASO bar con vivienda. Razón: esta administración. Santiago.

VARIOS

SE CONFECCIONAN uniformes para empleados de fábricas, factorías de conservas y otras industrias. Precio módico. Teléfono. 17943 — Vigo

CASSIUS CLAY se convirtió ayer al islamismo

'Debo mi victoria sobre SONNY LISTON a esa religión,' declara

MIAMI BEACH, 27. (Alfil). Cassius Marcellus Clay, nuevo campeón mundial de boxeo de todas las categorías, ha anunciado esta tarde que se ha convertido al Islamismo.

En una declaración a la Prensa Clay ha dicho lo siguiente:

"El Islamismo es una religión que siguen setecientos cincuenta millones de personas en el mundo. Yo soy uno de esos creyentes, y estoy orgulloso de ello".

El nuevo campeón declaró: Hacemos oración cinco veces al día. No hacemos publicidad alguna relativa a nuestras reuniones y nos importa poco la opinión de los demás. Sólo nos importa la paz del mundo. Dios está con nosotros y queremos cumplir su voluntad".

La secta de los "musimaues negros" tiende hacia la "supremacía de los negros sobre los blancos" y es partidaria de la segragación total. Pide la constiaución, en los Estados Unidos, de un "estado" reservado unicamente a los americanos de raza negra.

Cassius Clay ha añadido que había decidido convertirse al islamismo «después de un mes de estudio y meditación».

«Soy un hombre inteligente —ha hecho notar—, he reflexionado durante mucho tiempo, antes de decidirme. Estoy seguro de que nuestro modo de vida salvará al mundo».

La religión islámica me ha dado una gran paz interior», ha continuado. «A ella debo mi victoria sobre Sonny Listoon. Dios estuvo a mi lado durante el combate. Me ayudó a derrotar a ese «oso grande malvado» de quien todos decían que era invensible».

Precisando su filosofía, el boxeador declaró:

«Me piden que me case con una mujer blanca, bajo pretexto de que eso ayudaría a la buena inteligencia entre las dos razas. Yo amo a todo el mundo, a los blancos y a los negros, pero no tengo esa misma opinión. ¿Por qué íbamos a enviar a nuestros hijos a unos colegios en los que no se les quiere recibir?. ¿Iríamos a adoptar una cultura que no es la nuestra?. La naturaleza quiere que lo que se asemeja se una. Incluso los animales de la selva lo comprenden. Los mejicanos como los portorriqueños, los chinos como los japoneses, viven mejor cuando viven juntos». (Efe).

Bomba «Molotof», arrojada contra la Embajada de Inglaterra en Panamá

BALBOA, (Panamá), 27. — Una bomba «Molotof» y una botella llena de gases lacrimógenos han sido arrojadas esta mañana contra el edificio de la Embajada británica.

El embajador, Mr. Randle Reid, y su esposa, se hallaban sentados en la terraza en el momento de producirse las explosiones Pero ninguno de los dos han resultado heridos. Igualmente, los daños materiales han sido de escasa consideración.

Un guardia vió a dos inviduos que huían a toda velocidad en un automóvil en el mismo momento en que se produjeron las explosiones.

La investigación que se ha llevado a cabo ha dado como resultado que el incidente puede tener relación con la crisis de Chipre ya que en las paredes del edificio aparecieron diversas inscripciones, tales como: «Marchaos de Chipre». Se especula hayan sido exiliados anticastristas en revancha contra la venta a Cuba de autobuses. — (Efe).

Pedida la extradicción de la señora NHU

PARIS, 27.— Se confirma en medios autorizados franceses que el Gobierno de Vietnam del Sur pidió ayer al Gobierno de París la extradición de la señora Nhu, viuda del antiguo consejero político del asesinado presidente Ngo Dinh Diem. (Efe).

Inglaterra eleva el descuento bancario

LONDRES, 27.— El Banco de Inglaterra anunció hoy la elevación del descuento bancario de un cuatro a un cinco por ciento.

Manifiesta la Dirección del Banco que el objeto principal del aumento es la estabilización del ritmo de la expansión económica.

Sobre este asunto, el ministro de Hacienda, Maudling, hará esta misma tarde una declaración en los Comunes. (Efe).

El «Vassiliki», atracado en el puerto de La Coruña

El buque estuvo a punto de perderse en varias ocasiones

LA CORUÑA, 28.— (Por teletipo. De nuestra Delegación)

A la sdoce de la noche entró en este puerto el remolcador alemán «Atlantic» con base en La Coruña, que conducía remolcado al mercante griego «Vassiliki». Apenas atracados ambos buques en el muelle de Santa Lucía hemos hablado con el capitán del «Atlantic», A. Ottmar Sierks, quien nos dijo que este salvamento ha sido el más difícil en su ya larga vida de marino.

En el mes en que nos hallamos su barco ha intervenido con éxito en tres salvamentos pero este ha superado en dificultades a todos los anteriores, puesto que el mal estado del mar obligó al «Atlantic» a permanecer durante todo el día de ayer con la tripulación del «Vassiliki» ya en su barco, pero sin poder acercarse al mercante griego, debido a la fuerza del viento y a las grandes olas que barrían la cubierta de ambos buques.

Finalmente a las diez de la mañana de hoy el «Atlantic» consiguió hacer subir a bordo del «Vassiliki» a cuatro hombres de la tripulación del remolcador, que eran el maquinista y tres marineros y posteriormente consiguieron enlazar con un cabo ambos buques y de este modo recorrieron las 115 millas que los separaba de La Coruña.

Sin embargo aún estuvieron a pique de perder al buque remolcado en varias ocasiones, especialmente al romper a la altura del Cabo prior el cabo con el que efectuaban el remolque.

El «Vassiliki» venía bastante hundido y transportaba una carga de esparto desde Africa para Inglaterra. Su capitán M. Kalogeras se mostraba profundamente apesadumbrado por lo ocurrido y solamente nos dijo que se había abierto una vía de agua en su barco y que esa había sido la razón de la avería A pesar de todo nos dijo «mi mayor satisfacción ha sido el haber podido salvar a todos los tripulantes.

El «Vassiliki», como recordarán nuestros lectores, desplaza quinientas toneladas y su dotación se compone de doce hombres siendo el estado físico de todos ellos perfecto, puesto que el único que venía enfermo lo es por una dolencia totalmente ajena a estas circunstancias.— MARIO VELO.

La selección juvenil inglesa ganó a la españo.a por dos goles a uno

MURCIA, 27.— (Alfil). La Selección Española Juvenil Inglesa de fútbol ha vencido por dos tantos a uno a la Juvenil española en partido disputado esta noche en La Condomina.

Arbitraje correcto del portugués señor Herminio Enriques.

El primer equipo en marcar fué el español, por mediación de Gonzalo a los 22 minutos del primer tiempo, quien, desde fuera del area lanzó un chut imparable. Se llegó al descanso sin registrarse más variación en el marcador.

En la segunda parte los ingleses empataron a los 26 minutos por obra de Knowlles, que remató un balón a media vuelta desde muy cerca de la portería. En el minuto final, Bromley estableció el definitivo 2-1.

Los españoles han realizado un encuentro de contención, fallándoles las energías y la suerte en los remates. nE el minuto 36 fué sustituído Pujol por Quino, demostrando éste un gran dominio del balón, lo que hizo dar un mayor peligro, a los avances de la delantera española.

E nel segundo tiempo, los españoles dominaron aproximadamente diez minutos, pero de nuevo llevaron la iniciativa los ingleses, que dieron prueba de una gran fortaleza física y precisión en el juego (Alfil).

Entró en órbita otro satélite ruso

MOSCU, 27.— Rusia ha lanzado un satélite artifical espacial identificado como el «cosmos XXV» destinado, en principio, al estudio de las comunicaciones a través del espacio y de las radiaciones. (Efe)

Biblioteca de Galicia

La Seca, un pueblo en peligro

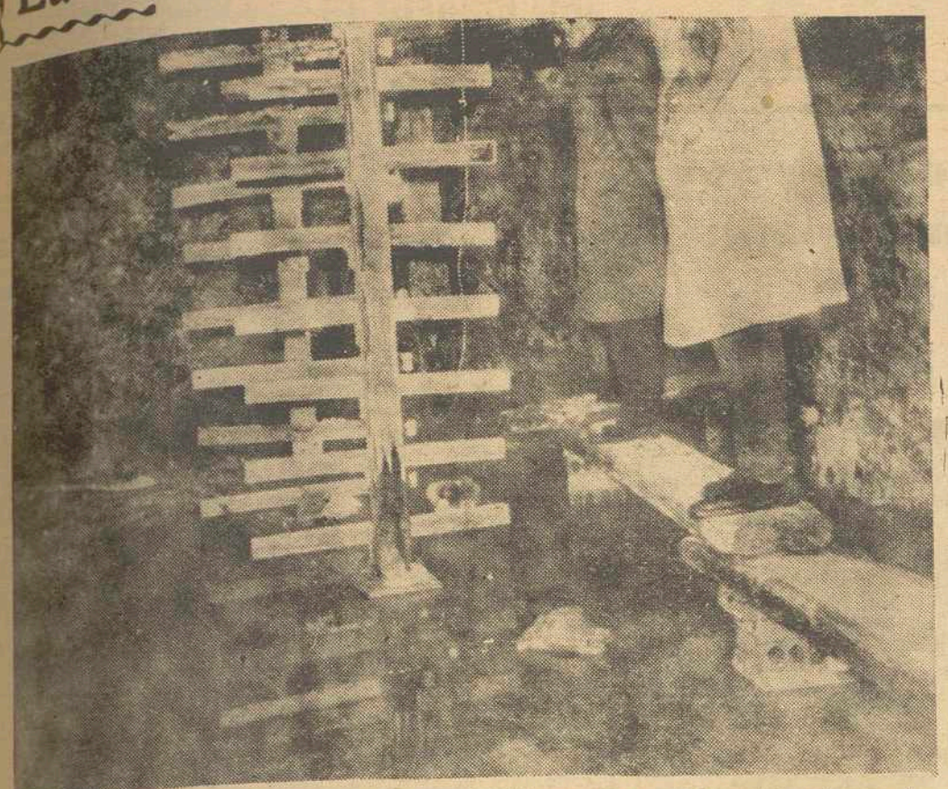

La Seca, un pequeño pueblo vallisoletano, del que la tradición cuenta que está asentado sobre una laguna desecada, vuelve a ser recuperado por las aguas. Los cimientos de las casas amenazan ruina a causa del constante trabajo de infiltración del agua. Para comprobar su paulatina subida se han establecido estas escalas, que registran la evidencia de la inundación. Los mil seiscientos habitantes de La Seca corren un grave peligro. — Foto Europa Press).

Cerebro electrónico al servicio del diagnóstico del cáncer

TUMORES CON Y SIN RADIOACTIVIDAD

BON (Por Urs M. Alten, para EL CORREO GALLEGO)

En el dominio de la medicina ya no trabajan exclusivamente médicos. Sobre todo en la investigación del Cáncer, el contatco con especialistas de otras ciencias naturales asume cada vez mayor importancia. Un grupo de investigadores de la Clinica Universitaria de Bonn desarrolló ahora un método de diagnóstico prematuro del cáncer que se basa en gran parte en procesos físicos y matemáticos. Sustancias radioactivas y un cerebro electrónico ayudan a los médicos a reconocer y a combatir el cáncer.

El método se basa en el hecho de que numerosos órganos del cuerpo humano tienen la capacidad de acumular particulas radioactivas. Por ejemplo, en la glándula tiroides se acumula el yodo radioactivo; el higado y los riñones, por otro lado, extraen del cuerpo otros sustancias radioactivas. Células cancerosas en estos órganos no acumulan las sustancias radioactivas o se distinguen, en sus reacciones, claramente de las células sanas. Por otro lado, hay determinados tumores malignos, por ejemplo, tumores en el cerebro, que contrariamente a las células sanas, absorben sustancias radioactivas.

Para distinguir tejidos sanos de tejidos afectados por el cáncer, se trata sólo de localizar exactamente la distribución de la sustancia radioactiva. Para tal fin se desarrolló un aparato especila, el llamado contador de cintilaciones. Este aparato de medición de radiaciones, altamente sensible, examina todos los puntos del cuerpo y registra la intensidad de las radiaciones. Los impulsos son grabados en una hoja magnetofónica. Estas grabaciones permiten al perito localizar exactamente el cáncer.

El éxito del tratamiento del cáncer depende en primer lugar del momento del diagnóstico. La enfermedad puede ser combatida mejor en su primera fase. Aquí estriba la dificultad del método de radiaciones adoptado por la medicina. En su primera fase un cáncer, que representa sólo una aglomeración minúscula de células, se distingue tan poco, en cuanto a la intensidad de sus radiaciones de un tejido sano, que apenas se puede reconocer la reacción en la hoja magnetofónica. Para comprobar la diferencia es preciso recurrir a cálculos estremadamente complicados. Este cálculo es tanto más dificil cuanto las sustancias radioactivas se van desintegrando continuamente. Son tan numerosos los factores a considerar que un cálculo demora mucho más que el estado del paciente permite, en la mayoría de los casos. Los especialistas alemanes de medicina nuclear encontraron una solución, combinando el aparato de medición con un cerebro electrónico. La máquina electrónica ejecuta con tal rapidez los cálculos que el médico puede presentar un diagnóstico en un lapso relativamente breve

Aunque el método está todavía en vías de desenvolvimiento, ya ha podido ser aplicado con buenos resultados en los casos de tumores de la glándula tiroides del cerebro. El grupo de investigadores de la la Clínica Universitaria de Bonn cuenta con que dentro de poco se puedan diagnosticar con el nuevo aparato tanto el cáncer del higado coom el cáncer de los riñones.

Nuestro Cardenal Arzobispo informó al Caudillo acerca del Jubileo compostelano

Dos cuestiones son las que más preocupan estos meses a Galicia, La primera y principal es la organización del próximo Año Santo Jacobeo, que se celebra en 1965. Y no ofrece menos interés, aunque no ya con tanta urgencia, los Polos de Desarrollo de Vigo y La Coruña

Estos días están en Madrid la Comisión Ejecutiva del Año Santo Compostelano, presidida por el Cardenal Quiroga Palacios y una Comisión de autoridades y corporaciones de La Coruña. Ambas fueron recibidas por S. E. el Jefe del Estado.

Con el Cardenal Quiroga Palacios, integraban la Comisión recibida por el Caudillo, entre otras personalidades, el Obispo Auxiliar, doctor Novoa Fuente; el general Castro Caruncho; Gobernador civil de la provincia de La Coruña, señor Martín Freire; alcalde de Santiago, señor López Carballo; subdelegado de Información y Turismo en la ciudad de Santiago, señor Traveso Bello y el canónigo secretario de la Comisión Ejecutiva señor Precedo Lafuente.

El Cardenal Quiroga hizo una exposición al Generalísimo Franco de los actos que han de celebrarse con ocasión del Año Jubilar y tuvo palabras de elogio y aliento para cuantos colaboran en la realización de las solemnidades religiosas que se preparan.

Su Excelencia el Jefe del Estado recibió poco después a una comision de autoridades y representaciones coruñesas, que le manifestaron su profunda gratitud por la concesión del Polo de Desarrollo a La Coruña. La Comisión estaba integrada por el Cardenal Arzobispo de Santiago, Obispo Auxiliar, Capitán General de la Región, Gobernador Civil, Presidente de la Diputación provincial, Alcalde de La Coruña, presidente de la Cámara de Comercio, don Pedro Barrié Conde de Fenosa, subjefe provincial del Movimiento, delegado de Sindicatos, consejero nacional señor Salgado Torres y los señores Sande y don Cristino Alvarez.

El señor Martín Freire pronunció unas palabras de gratitud por la concesión del Polo, que tanto representa para el desarrollo de la economía de la región gallega. El Caudillo puso de relieve la oportunidad que supone para el engrandecimiento de Galicia la concesión del Polo de Desarrollo, añadiendo que estaba en manos de los hombres de la propia región el poder alcanzar, con su voluntad y trabajo los altos fines que se persiguen con la creación de estos núcleos industriales.

Los mismos comisionados visitaron después al Ministro de la Gobernación, quien señaló la trascendencia de la concesión del Polo y la coyuntura que representa para la evolución de la industria y la economía de la región.

EL CAMPO, DESPIERTO

Por OBDULIO GOMEZ

Asombra comprobar gratamente, la inquietud que en todos los órdenes de la vida, y muy especialmente en el social, se registra cada nuevo día entre las gentes que del campo hacen ocupación y esperanza. Todavía en un ayer muy cercano, materialmente uncidos al quehacer rudimentario, pues otra cosa no podían ni sabían hacer, nuestros campesinos sufrían la ocupación que la vida había puesto entre sus manos para desgranarla al paso de las horas, más como castigo que como grato trajín. De vez en vez, pues la esperanza nunca queda totalmente raída del corazón de los hombres, se asomaba a los pensamientos de estos hombres un asomo de inquietud o una brizna de ilusión. Pasaba el aire, se llevaba aquello que había buscado descanso en el corazón o en el pensamiento, y el campesino regresaba a su cansina tarea, a su mirar a los cielos, a su desesperanza y escasa fe en lo que los hombres que gobiernan pudieran darles. Así amasaban el pan de su existencia entre los duros trabajos y el escepticismo por todo cuanto pudieran referirle con buen deseo de ser alcanzado, las personas de buena voluntad.

Ya hemos subrayado, en otras circunstancias, cómo se ha transformado la faz entera del país hasta en el campo, donde también ha brotado la sonrisa que parecía desterrada a perpetuidad de los rostros de los hombres que lo cultivan. Ellos van y vienen ahora, se enteran de cosas llenas de novedad que incitan a nuevas preocupaciones y saberes de orden profesional, y hasta en algún caso se permiten abandonar temporalmente los lugares sobre los cuales asentaron la firme lanza de sus años, para contemplar y conocer otras tierras de la Patria, de las cuales oyeron hablar, pero que nunca creyeron podrían conocer de manera personal y directa.

Mas esta transformación decorada con la sonrisa sobre el rostro campesino, no habla únicamente de bienes de orden material o de mejoras logradas muy justamente en el orden de las realizaciones técnicas o profesionales. Importa asimismo lo que tiene una referencia social, aunque anteriormente fueran muy difusas las ideas que sobre el tema pudieran tener, concretándolo únicamente a una mejora directa, inmediatamente y necesaria de las propias posiciones. Otras cosas son las que suceden, y de ellas hemos sido informados por el Pleno de la Sección Social Central de la Hermandad Nacional de Labradores y Ganaderos, como índice de cuánta es su inquietud operante para mejorar la vida general de los campesinos, capacitándoles en lo suyo con arreglo a los novísimos procedimientos técnicos más aconsejables en las faenas agrícolas de lo que, indudablemente, se derivan más provechosos frutos a cosechar con el consiguiente bienestar para el hombre que lo realiza.

De esta manera hemos comprendido cómo de incesante manera, labora la Hermandad en dicho sentido, concretamente en la organizacion de cursillos formativos para agricultores, casi cuatrocientos en doce años, para una asistencia de cincuenta mil de aquéllos.

Otras cosas pueden citarse, tales las Asambleas de trabajadores agrícolas, más de doce mil con un millón largo de asistentes en sólo diez años, correspondiendo al de 1962 nada menos que 1.742 asambleas, a las que asistieron muy cerca de doscientos mil obreros agrícolas.

Finalmente y como broche de esa inquietud en lo social, bueno es aludir a los convenios colectivos sindicales firmados por emprsas agrícolas que afecton a casi dos millones de trabajadores del campo.

No parece que hagan falta más datos, para comprender la razón de por qué es otro el rostro actual del campo español.

Debate sobre el programa militar de Gran Bretaña

Moción de censura del partido laborista

LONDRES, 27 — «Un conflicto nuclear y una guerra clásica de gran envergadura, son muy improbables», ha declarado en los Comunes, el ministro británico de Defensa, Peter Thorneycroft.

Con estas palabras se ha procedido a abrir un debate de dos días de duración sobre el reciente «libro blanco» que expone el programa militar de la Gran Bretaña para el año fiscal 1964-1965.

Refutando ciertas teorías atribuídas al secretario de Estado americano para la Defensa, el ministro dijo que las armas nucleares no tienen otro objetivo «para un espíritu normal», que el de constituir un medio de disuasión, es decir, un medio de prevenirse contra la guerra.

El partido laborista ha presentado una moción de censura, en la que se acusa al Gobierno conservador de haber gastado veinte mil millones de libras esterlinas (3.360.000.000.000 de pesetas) en el curso de los últimos doce años, sin «haber dado por resultado una adecuada política de defensa ni haber aprestado las suficientes fuezas armadas para satisfacer las necesidades de la nación».

La moción constituye una enmienda a la propia moción del Gobierno, por la que se solicita la aprobación por parte de la Cámara de los Comunes, de una cifra record de 1.900.000 de libras esterlinas, destinadas al presupuesto de las fuerzas armadas británicas.

La votación está fijada para hoy. — Efe..

REVUELTA EN EL PARTIDO CONSERVADOR

LONDRES, 27 — El ministro de Comercio, Heath, no ha conseguido suavizar una especie de revuelta que se ha producido dentro del mismo seno del partido conservador, en el poder, en relación con una ley presentada por el Gobierno sobre política de fijación de precios.

Tras una sesión de 70 minutos ha quedado demostrado que un levantisco coro de «rebeldes», dentro de las propias filas conservadoras, está determinado a continuar con su oposición a la ley cuyo proyecto, pasa ahora al Parlamento. — Efe.

«La reducción tributaria traerá una gran abundancia (JOHNSON)

«Nadie podrá abatirnos mientras nuestra economía sea fuerte»

WASHINGTON, 27. El presidente de los Estados Unidos, Lyndon B. Johnson, calificó la nueva ley de reducción de impuestos como el paso económico más importante dado por la Administración norteamericana desde la II guerra mundial y ha asegurado.

"Nadie puede enterrarnos, ni atemorizarnos, ni abatirnos, en tanto que nuestra economía siga siendo fuerte".

En una alocución que el primer mandatario pronunció ante las cámaras de la televisión, explicó que los Estados Unidos se beneficiarán de esta reducción tributaria, la más radical en la historia del país, que el Congreso aprobó ya y que ha sido devuelta a la Casa Blanca, para la firma del jefe del Estado, con la cual entrará en vigor.

Johnson dijo también, a través de las pantallas, que el Gobierno que encabeza podría haber elegido el camino de estimular el desenvolvimiento económico mediante el aumento de los gastos federales, pero, que, en lugar de ello, se ha decidido por la reducción de las exacciones, al tiempo que introduce reducciones en los gastos federales.

"Si la empresa norteamericana responde a esta nueva oportunidad, entonces, la reducción tributaria traerá una gran abundancia". Efe.

D. GREGORIO MARAÑON MOYA, GRAN CRUZ DE ISABEL LA CATOLICA

MADRID, 27.— Su Excelencia el Jefe del Estado ha concedido la Gran Cruz de la Orden de Isabel la Católica, a don Gregorio Marañón Moya, en reconocimiento a su labor como Director del Instituto de Cultura Hispánica. (Cifra).

ARROZ NEGRO EN LA COSTA LEVANTINA

SANTA POLA (Alicante).-- Un cocinero de nombre Ricardo, muy conocido en la localidad de Santa Pola ha preparado a petición de unos señores que le dijeron les inventara lo que se ha denominado "arroz negro". La única novedad del arroz que gustó mucho a los comensales, es la de ser arroz marinero con tinta de calamar. En la foto, don Ricardo preparando el "arroz negro" (Foto Europa Press)

VENTANA AL MUNDO

Por PANURGO

MAKARIOS desea la mediación de DE GAULLE en la cuestión de CHIPRE

En unas declaraciones del Presidente de Chipre Arzobispo Makarios, indica éste que veria con sumo agrado la mediación del general De Gaulle en el conflicto chipriota. En contraste con estas manifestaciones, las relaciones de los grecochipriotas con los ingleses y norteamericanos están adquiriendo una tirantez notoria; mientras, principalmente en Washington, se pone de manifiesto que se están infiltrando en la isla del Mediterráneo Oriental las directrices soviéticas y que, además, se han recibido armas en este escenario de la discordia greco-turca, procedentes de la URSS.

En contraposición, los chipriotas de origen helénico acusan a los anglonorteamericanos de apoyar a los turcos en perjuicio de los griegos. Lo cierto es que el problema se está poniendo más complicado a medida que transcurre el tiempo. Aducen los británicos que Makarios ha vulnerado la Constitución de Chipre, al incrementar el número de las fuerzas armadas de su pais; pero en cambio omiten los ingleses que ellos están enviando a la isla ingentes cantidades de tropas, en comparación con las chipriotas Si se tiene en cuenta que Chipre pertenece a la Commowealth se comprenderá el rudo golpe que está sufriendo con su actitud la Comunidad, a la vez que la OTAN, de la que forma también parte la isla mediterránea.

Tanto Grecia como Turquía pertenecen asimismo a la Organización del Atlántico Norte; de ahí el resquebrajamiento de la OTAN, si no se llega a un acuerdo entre helenos y otomanos. Por otra parte se explica la gran actividad soviética «pro domu sua», en el conflicto chipriota; en efecto, a la URSS le conviene debilitar la base naval militar británica establecida en la isla, porque ello implicaría una enorme ventaja no solo para la Unión Soviética en el Mediterráneo Oriental, sino también para los paises arabes neutralistas, fundamentalmente, la RAU, ya que desde Chipre, puede Inglaterra controlar militarmente, en caso de emergencia, el tráfico del canal de Suez. Sin duda alguna, también afecta a los Estados Unidos una posible determinación de Makarios susceptible de hacer cambiar de rumbo a Chipre; es decir, no ya una inclinación al comunismo, descartable en estos momentos, sino una neutralización voluntaria de la isla por los propios chipriotas, en la pugna Moscú-Washington por la rectoría del mundo.

No puede negarse que, entre los preceptos constitucionales de Chipre figuran algunos, como los siguientes: La República tendrá un ejército de dos mil hombres, de los cuales el sesenta por ciento serán de lengua griega y el cuarenta por ciento de lengua turca; que queda excluida la unión integral o parcial de Chipre con cualquier Estado; y que habrá un Tribunal constitucional, compuesto de un griego, un turco y un neutro.

A la vista de las estipulaciones precitadas de la Constitución chipriota se comprende la actitud legalista de Gran Bretaña. Pero esta legalidad es muy relativa; porque ¿no podrán nunca los chipriotas reformar su Constitución?. Si no pueden aumentar sus efectivos armados sobrepasando los dos mil hombres ¿dónde está la soberania chipriota? En cambio ¿puede Inglaterra aumentar sus fuerzas en la isla, oponiéndose a ello como se opone el Presidente Makarios? Pero aún hay más, en el precepto constitucional que establece el Tribunal constitucional hay que fijarse que está formado por un griego, un turco y un neutro o neutral; ahora bien, si la totalidad de la población de la isla está compuesta con un 78,8 por ciento de griegos; el 17,5 de turcos y el 3,7 por ciento de neutros ¿no es increible que una tercera parte del Tribunal constitucional esté formada por la representación de esta población neutra?. Se llega así al absurdo de que las dos terceras partes del Tribunal constitucional, que representan a una población del 21,2 por ciento de la población, prevalece, en caso de discordia, frente a la mayoría griega del 78,8 por ciento. Aunque esta inmensa mayoría de grecochipriotas decida por medio de un referéndum unirse a Grecia («enosis»), situándose al lado de Occidente contra el comunismo, tampoco puede hacerlo, por que se lo impide la Constitución preparada en Londres. Es decir, los cripriotas no son dueños de sus propios destinos. Ante esta situación el Presidente Makarios se explica desée la mediación de su colega De Gaulle, que resolveria la cuestión con equidad y justicia.

Biblioteca de Galicia

ALMANAQUE

SANTORAL

Viernes, 26 de Febrero

Santos: Macario, Rufino, Teófilo, Serapión, mrs.; Hilario, p.; Román, ab.— Indulgencia plenaria.— Abstinencia.
Sale el Sol a las 6,49.
Se pone a las 18.6.

CUPON DE CIEGOS

En el sorteo celebrado ayer, resultó premiado el núm. 485.

PROGRAMA DE LA TV

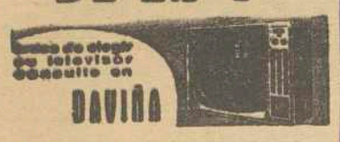

VIERNES, 28 DE FEBRERO

SOBREMESA

2'15 Avance de Telediario.
2'17 Primera página.
2'30 Cámara 64.
3'00 Punto de vista. Comentario de actualidad musical, por Antonio Fernández Cid.
3'30 Para vosotras.
3'40 Nada en la maleta (capítulo V y último).
4'00 A media voz. Comentario de Ramón Escohotado.
4'06 Final del programa.

CULTURAL

6'00 Academia TV.
6'30 Bachillerato TV.
7'00 Universidad TV.
7'10 La poesía.

NOCHE

7'30 Capitán Marte, telefilm seriado.
8'00 Los viernes, concierto: Angeles Chamorro.
8'30 Dibujos animados.
8'40 Campeones.
8'55 Mundo ligero.
9'00 Confidencias, de Armiñán.
9'30 Telediario.
9'47 El tiempo.
9'55 Marcando el compás.
10'00 Bonanza. Telefilm seriado.
11'00 Sospecha: "El expreso de las 10".
12'00 Telediario.
12'20 El programa de mañana.
12'23 Medianoche.
12'30 Cierre.

CRUCIGRAMA

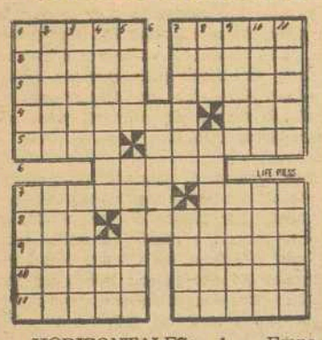

HORIZONTALES: 1.— Empapar. Viviendas. 2. — (Al revés) Ampara. (Al revés) Decadencia. 3. (Al revés) Faltan a la obligación. Animales carniceros. 4.— Boato. Constelación. 5. —(Al revés) Tuestes. (Al revés) Planta hortefise. 6.— En el cuerpo. 7.— Gigante. (Al revés) Ser querido. 8.— Plantígrado. Pusiera al fuego. 9.— Provincia de lAbisinia. Poner e pie. 10.— Pino mejicano. (Al revés) Pueblo invasor de España. 11.— (Al revés) Flores. (Al revés) Planas

VERTICALES: 1.— Comes por la noche. Partes del cuerpo. 2.— Comida religiosa de los primeros cristianos. (Al revés) Tal vez. 3.— Alineadas. Partes de los libros. 4. Figuradamente. Incisivo. Autillo. 5.— Rasura. (Al revés) Desafiase. 6.— Totalidades. 7.— Arrendatario. Ciertos crustáceos que viven en los charcos. 8.— Municipio de Huesca. Planta escrufuariácea, de olor nauseabundo. 9.— (Al revés) Tontas. Volúmenes. 10. — Asedia. Canto popular del Norte de España. 11. — (Al revés). Lisos. Residir.

SOLUCION AL ANTERIOR

HORIZONTALES: 1— Avena. Amaro. 2— sáfoS. Cacos. 3.— Aleta. Elude. 4— Retirar. Sar. 5— Arac. Madera. 6— Ibase. 7— Caláis. Leme. 8— Abo. Saladar. 9— nólaB. Atina. 10— anamI. Ratos. 11— Sosas. Arase.

VERTICALES: 1— Asara. Canas. 2— Valer. Abono. 3— Eleta. Olas. 4— Noticia. Ama. 5— Asar. Bisbis 6— Amasa. 7— Aceras. La- 8— Mal. Delatar. 9— Acuse. Tilta. 10— Podar. Manos 11— Osera Erase.

GERSTENMAIER no recibió ninguna queja expresa de la Comisión de Defensa Evangélica

Declaraciones del presidente del Bundestag sobre la situación de los protestantes en España

MADRID, 27.— «He venido a España invitado por el Ministro de conversaciones y discutir puntos Asuntos Exteriores español. El motivo de mi viaje ha sido mantener comunes a España y Alemania, en el marco europeo. Los puntos principales han sido la posible asociación de España con el Mercado Común y las repercusiones del Concilio Ecuménico Vaticano II en el mundo y en España», ha dicho el presidente del Bundestag (Parlamento alemán), Dr. Eugen Gerstenmaier, en la Conferencia de Prensa celebrada esta mañana en el Hotel Ritz, en el curso de la cual estuvo acompañado por el embajador de la República Federal en Madrid, Dr. Allardt, y el director general de Información Diplomática, Sr. Martín Gamero.

El señor Gerstenmaier comenzó por pedir a los informadores que se hagan eco de su gratitud por el recibimiento de que ha sido objeto y de su profunda impresión por los progresos experimentados por nuestro país en los últimos ocho o nueev años, que han sido verdaderamente notables

IGUALDAD DE DERECHOS CON LOS CATOLICOS

Un redactor preguntó al presidente alemán si, después de sus contactos con la Comisión de Defensa Evangélica Española había comprobado si existe en España la persecución a los protestantes que determinados círculos extranjeros han afirmado. El señor Gerstenmaier respondió que es posible, efectivamente, que exista una deformación en el extranjero, respecto a esta cuestión. Desde luego, él quedó impresionado en la reunión que sostuvo con la Comisión de Defensa Evangélica, pues no recibió ninguna queja expresa, su aspiración es llegar a gozar de una igualdad de derechos con los católicos, es decir, disponer de la misma libertad. Gran parte de la opinión pública mundial —continuó— en la que también hay incluidos muchos católicos, desearía que la situación fuese de igualdad de derechos y libertad de ejercicios, pues la meta de los cristianos debe ser lograda la comprensión total entre las dos grandes confesiones.

LA ENTRADA DE ESPAÑA EN EL MERCADO COMUN

Respecto a los grupos extranjeros que se oponen a la entrada de España en el Mercado Común, el señor Gerstenmaier afirmó que ha llegado ya la hora de posponer y hacer desaparecer los viejos resentimientos. «Hace falta que todos nos demos cuenta de que España es un viejísimo país europeo de cuya colaboración no podemos prescindir». El enfrentamiento actual de los bloques occidental y oriental —continuó— es tan grave que no se puede prescindir de ninguna ayuda.

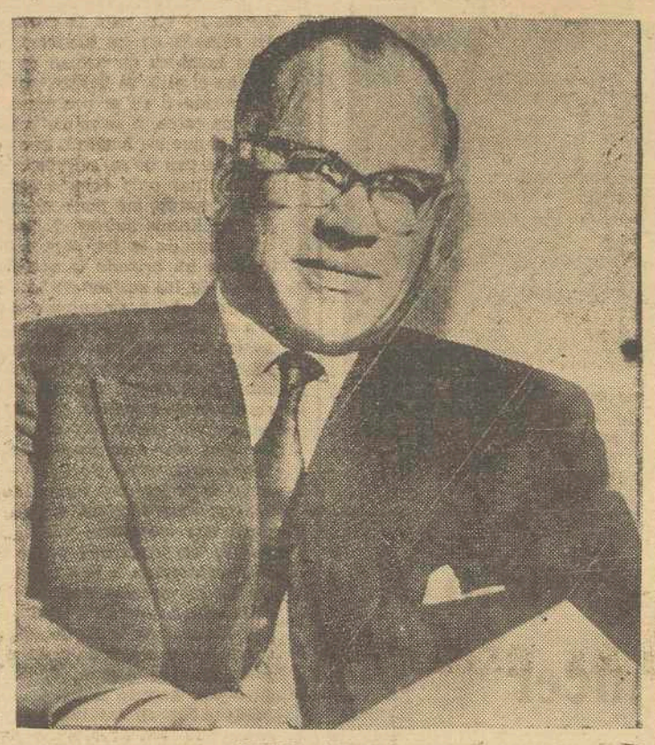

EUGEN GERSTENMAIER

INVERSION DEL CAPITAL ALEMAN EN ESPAÑA

Cuando otro informador le interrogó sobre las posibilidades de inversión de capital alemán en España y de exportación de productos españoles a su país, respondió que no conoce los detalles económicos exactos, pero que, cuando España se asocie al Mercado Común, regirán las mismas condiciones que para los países miembros.

PROBLEMAS DE UTILIDAD POLITICA

En relación a los pactos con la Unión Soviética, manifestó que se trata de un problema de utilidad política. La Republica Federal, aunque está bajo el fuego graneado de su política, mantiene relaciones económicas, diplomáticas y culturales. Ahora bien, esto es posible cuando el pueblo sabe perfectamente los fines de la URSS y los peligros que pueden derivarse de las relaciones. Lo decisivo es, pues, la política, la mentalidad, la espiritualidad del pueblo para no tolerar ninguna contigencia que haga mayor el peligro que a todos nos amenaza.

Una vez más, volvió a surgir el tema de los protestantes y el señor Gerstenmaier dijo que los protestantes españoles miran con esperanza el efecto del Concilio Ecuménico Vaticano II y los esfuerzos del Gobierno español en esta materia. Así pues, se congratula del esfuerzo de España por mantener una política de apertura al mundo occidental y atlántico.

LA PRESIDENCIA DE LA REPUBLICA FEDERAL

Respecto a su posible candidatura para la Presidencia de la República Federal Alemana cuando en julio termine el período del actual presidente Luebke, manifestó que algunos amigos intentan convencerle, pero que recomienda que siga el mismo Presidente, pues puede presentarse a la reelección. Afirmó también que no existe una diferencia fundamental entre la política de los cancilleres Adenauer y Erhard, sino de estilo, pues mientras el primero se preocupaba fundamentalmente por la política exterior, el segundo lo hace por la economía alemana. La prueba de que la diferencia es de matiz es que no ha habido un solo cambio fundamental en la política alemana.

123 MIL TRABAJADORES ESPAÑOLES EN ALEMANIA

Por último, un informador preguntó al Presidente del Bundestag sobre los trabajadore sespañoles en Alemania. Contestó que los 123.000 que en la actualidad están en aquel país, gozan de general estimación y no hay ninguna clase de dificultades para ellos. Tan sólo las humanas tales como la separación de su familia, nostalgia de España, clima e idioma, pero no existen quejas sobre ningún aspecto fundamental.

El Dr. Gerstenmaier salió esta tarde, a las cinco, para Frankfort, dando así por terminada su visita a España. (Cifra)

LA BOLSA

MADRID

Ha registrado el negocio bursátil más agilidad operatoria, sobre todo en en el sector eléctrico, que, con el bancario, fueron los mejores de la sesión. En cuanto al resto de los valores tratados predominó la irregularidad. El índice general de la cotización fué de 100,15.

Se contrataron en renta variable 104 títulos. de los cuales 29 alzan, 30 bajan y 45 repiten.

BARCELONA

La tónica seguida en Bolsa ayer ha sido idénticas a días pasados. Pocas operaciones, flojedad en los cambios, aunque no repercuten en gran escala; ambiente propicio al poco negocio y desanimación completa en los tres corros.

En fondos públicos apenas se operó y en obligaciones industriales el poco negocio de costumbre. En acciones se mantuvo con poca ventaja el grupo eléctrico, flojeó arbitraje, perdiendo once puntos Petróleos y dos, Explosivos, mientras que Minas Rif ganaba ocho puntos y los demás valores se mantenían con pequeñas alternativas. Incluso el índice bajó 0,12 respecto a la anterior sesión. Ello demuestra la languidez reinante

BILBAO

A pesar de que la Bolsa de Bilbao cerró anteayer desanimada, la sesión de ayer ha sorprendido con una mejor entonación en las cotizaciones, sobre todo en los corros bancarios y eléctricos.

Nota destacada, la plusvalía en el Banco Español de Crédito y la nueva caída de Papelera Española, que pierde otros diez duros ante los rumores que circulan sobre el exceso de producción de papel en España.

BANCO HIJOS DE OLIMPIO PEREZ
FUNDADO EN 1847
CENTRAL: SANTIAGO - CERVANTES, 15
AGENCIA URBANA: GRAL. MOLA, 8
SUCURSALES: VILLAGARCIA - MUROS
COTIZACIONES FACILITADAS POR EL MISMO BANCO

BANCOS		MONOPOLIOS	
Exterior de E.	268,—	Campsa	172,25
Central	1.019,—	Tabacalera	213,—
Español de C. C.	1.170,—		
H. Americano	953,—	NAVALES	
Mercantil e In.	375,—	C. Naval	87,—
		PEBSA	116,—
ELECTRICAS		Trasatlántica	157,—
		Transmedit.	160,—
Viesgo	237,—	Levante	119,—
Leonesas	185,—		
R. Zaragoza	182,—	QUIMICAS	
FECSA	303,—		
FENOSA	282,—	E. Aragonesas	160,50
Cantábrico	197,—	CEDIE	144,—
Cataluña	198,—	Explosivos	231,—
Chorro	186,—	Hidronitro	120,—
Española	376,—	Petróleos	500,—
HIBERDUERO	372,—	Unquinesa	160,—
Moncabril	137,—	U. Resinera	116,—
Nansa	146,—		
Sil	300,—	METALURGICAS	
Sevillana	218,—		
Madrileña	246,50	Hornos	110,—
		Seat	262,—
ALIMENTACION		Aux. FF. CC.	150,—
		FASA	632,—
Aguila	602,50	M. Metálicas	27,—
Azuc. Gnral.	155,—	M. y Construcción	105,—
Ebro	500,—	Santa Ana	99,75
		Nueva Montaña	155,—
INMOBILIARIA			
		VARIAS	
Dragados	326,—		
Encinar Reyes	45,—	Telefónicas	173,50
Urbis	88,—	FEFASA	110,75
INSA	114,—	SNIACE	308,—
		A. y Comercio	70,—
MINERAS		M. de Madrid	199,—
Rif	353,—		
Felguera	90,50		
Ponferrada	550,—		

Trámites de las solicitudes de empresas

Para acogerse a los beneficios de los polos de promoción de desarrollo industrial

MADRID, 27.— Las solicitudes de las empresas para gozar de los beneficios de los polos de promoción de desarrollo industrial se presentarán ante la Comisión Provincial de Servicios Técnicos respectiva, la que comprobará, por medio del Gerente, su conformidad con las bases del concurso y con las disposiciones vigentes sobre polos de promoción y de desarrollo industrial. Copia de la solicitud y documentación se enviará en la reunión que a éste efecto se convoque por el Gobernador Civil. La Comisión Provincial, dictaminará sobre cada propuesta del Gerente. En todo caso, dentro de un mes, a partir de la fecha en que finaliza cada uno de los plazos de presentación de instancias, la Comisión Provincial deberá elevar a la Comisaría del Plan de Desarrollo una propuesta de conjunto razonando la importancia e interés comparativos de todas las solicitudes recibidas.

La resolución que adopte la Comisión Delegada de Asuntos Económicos se comunicará a los interesados por conducto del Gerente, el cual vigilará la marcha de las instalaciones proyectadas y dará cuenta de su estado a la Comisión Provincial. Terminada la instalación corresponderá a la Delegación de Industria, Jefatura del Distrito Minero u organismo provincial competente del Ministerio de Agricultura, en el caso de industrias agrarias autorizar la puesta en marcha de las instalaciones. (Cifra).

El Melilla dió el cese al entrenador Besco

Y está en tratos con Jesús Barrio

MELILLA, 27. — La irregular marcha del equipo titular de fútbol en las últimas jornadas había suscitado gran descontento entre los aficionados, obligando a la Directiva a tomar decisiones que finalizaron, como siempre, pagando los "vidrios rotos" el entrenador.

Por lo tanto le ha sido rescindido el contrato a Enrique Bescós Mambrona, después de llegar ambas partes a un total entendimiento.

Se está en contacto con Jesús Barrio que adquirió fama cuando preparaba al Real Gijón y que era conocido por "mata-gigantes".— Alfil.

Anunciándose incrementará sus ventas y su negocio prosperará. Nuestra sección de ANUNCIOS POR PALABRAS satisfará sus deseos.

CAPITULO DE SUCESOS

El presunto estrangulador que siembra el pánico entre las jóvenes bilbaínas

Parece que se trata de un perturbado

BILBAO, 27. — Parece ser que el presunto estrangulador que está sembrando el pánico entre las muchachas bilbaínas es un perturbado de unos veinticinco años de edad, al que la Policía busca activamente.

Los primeros intentos de estrangulamiento se registraron en Bilbao en el pasado mes de octubre. El demente interrumpió sus criminales actividades durante algún tiempo, pero ha vuelto últimamente a desarrollarlas, afortunadamente sin consumar hasta ahora ningún homicidio.

Algunos dudan de que sea exactamente asesinar a sus víctimas el auténtico propósito del malhechor. Tal hipótesis se basa en que las personas atacadas son siempre mujeres indefensas y que, por fortuna, jamás ha dado cima a sus aparentes intenciones criminales. Sin embargo, el hecho de que hayan sido ya varias jóvenes las que han tenido que ser atendidas de edemas de glotis, parece indicar claramente cuáles son los propósitos del perturbado.

Siempre actúa en las mismas circunstancias. Oculta su figura en la oscuridad de la noche y, aprovechando la soledad de un porta el peligroso individuo sorprende a sus víctimas en el momento en que van a penetrar en sus domicilios y las ataca violentamente tratando de rodearles el cuello con una cuerda, un cinturón o una media.

Además del ataque ocurrido en la calle Licenciado Poza se han registrado otros análogos sobre diversas mujeres en las calles de Hernani, Mena y Fernández del Campo. Aunque las descripciones de las víctimas no siempre son coincidentes, cabe pensar que tales divergencias son atribuibles al estado emocional de las personas atacadas y a la oscuridad en que siempre actúa el agresor. Se da, pues, como seguro que todos los intentos han sido cometidos por un mismo individuo, de unos veinticinco años, aproximadamente, que tiene perturbadas sus facultades mentales.

Numerosos inspectores y agentes de la Policía bilbaína están desarrollando una activísima y ordenada labor para localizar al presunto estrangulador, el cual, muy posiblemente, no tardará en ser detenido. — Cifra.

EL PRIMER ACCIDENTE DE TRAFICO, EN FORMENTERA, CAUSO LA MUERTE A UN SUBDITO FRANCES

FORMENTERA (Baleares), 27.— Registró ayer la ciudad el primer accidente de tráfico de su historia.

En él halló la muerte el súbdito francés René Guegan, de 36 años de edad, con domicilio en París y contable de profesión. Había llegado a esta pequeña isla con la misión de encontrar alojamiento para un grupo de compatriotas que se proponen pasar en ella las vacaciones del próximo verano. René alquiló una "moto" y sufrió una caída en el kilómetro número 6 de la carretera de subida al faro, produciéndose graves heridas en la cabeza.

Fué recogido inmediatamente y embarcado en una lancha para Ibiza, donde fué asistido en una clínica, pero los cuidados médicos no pudieron evitar que falleciera.

Hasta hace unos años, Formentera, que cuenta con una población de poco más de un millar de habitantes, no conocía más vehículos que las bicicletas y un automóvil, propiedad de un extranjero aquí avencidado desde hace bastante tiempo, pero ahora, gracias al turismo, cuenta ya con medio centenar de coches y motocicletas. — Cifra.

HOMICIDIO

LAS PALMAS, 27.— En el trascurso de una violenta discusión con otros compañeros de trabajo ha resultado muerto Sebastián Velázquez Monzón, que deja viuda y ocho hijos, esperando su esposa el noveno en breve.

El agresor, José Rodríguez Santana, le clavó en el pecho a Sebastián una lima triangular, causándole una herida de la que falleció momentos después. (Cifra)

Aeropuerto Nacional de Santiago

Servicios de AVIACOS con aviones Convair Metropolitan.

LLEGADAS DE MADRID

Martes y sábados, a las 12,10 (Directo).

Jueves y domingos, a las 13,15 (Vía Vigo).

SALIDAS PARA MADRID

Martes y sábados, a las 12,50 (Vía Vigo).

Jueves y domingos, a las 13,55 (Directo).

OTRAS NOTAS DEL AEROPUERTO

Ayer, en el avión de Aviaco, procedente de Madrid vía Vigo, llegaron 26 pasajeros. Salieron, 31.

NOSOTROS LE AYUDAREMOS

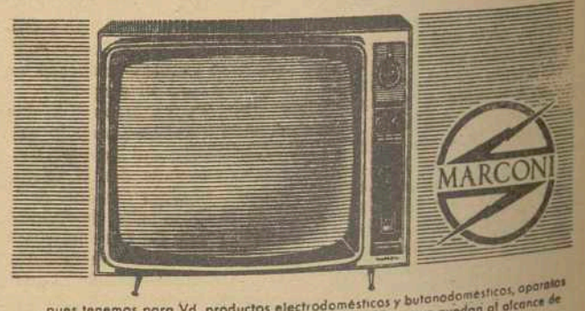

...pues tenemos para Vd. productos electrodomésticos y butanodomésticos, aparatos de TV y de radio con unas facilidades tan insuperables que quedan al alcance de cualquier economía.
En nuestro deseo de ser útil a nuestros clientes le ofrecemos también una asistencia técnica de reconocido prestigio, avalada por los años de experiencia con que cuenta nuestra firma.
COMERCIAL MATEO, S. L.
PLAZA DEL TORAL 1 BAUTIZADOS, 3
TELS. 1125-1664 SANTIAGO DE COMPOSTELA

Biblioteca de Galicia

ANTE EL CHOQUE DE LA RIVALIDAD LOCAL

Ferrol y Arsenal presentarán sus mejores alineaciones

PARTIDO DE DIFICIL PRONOSTICO

Como ocurre siempre, el choque Ferrol-Arsenal, ha despertado un ambiente de acusada animación, y esta vez con más motivos, porque ambos equipos están dispuestos a brindarnos una buena tarde de fútbol; sin tácticas defensivas que tanto lo perjudican y con ese juego que unos y otros son capaces, para que el aficionado pueda disfrutar y vivir la emoción que suelen producir esta clase de encuentros.

ALONSO OPTIMISTA

Los últimos partidos jugados por el C. Ferrol, son la mejor prueba de una franca recuperación y nada nos extraña el optimismo de su entrenador ante lo que falta de Liga. Alonso ha dicho, que el conjunto toma potencia y que está situado, cara a un futuro de eficaz evolución, con a la tase promocional de ascenso.

Las amplias y merecidas victorias frente al Marín y Arosa, hablan por sí solas de cuánto se ha logrado en poco tiempo y en especial, la importancia de haber devuelto al equipo la moral perdida. Y aunque ciertamente tanto el Marín como el Arosa, no fueron adversarios de vital comprobación tienen el valor de haber dado los jugadores esa confianza conque ahora salen al campo y resuelven los partidos.

El encuentro del domingo en el Estadio "M. Rivera" será, sin duda, un paso firme en esta mejorada etapa del C. Ferrol, con vistas a los encuentros que faltan con el Lugo, Fabril, Lemos, Couto ..., aparentemente, los más difíciles que señala el calendario, porque el Arsenal, que juega buen fútbol y deja jugar, también tiene moral y dará "guerra" a su rival local, como hizo siempre; y como debe hacerlo.

"MIS CHICOS SALDRAN A JUGAR"

Fernando Fariña, que nunca fue partidario de hablar antes o después de los partidos y mucho menos cuando se enfrentan los equipos de casa, ha dicho que sus chicos saldrán a jugar. Solamente eso y creemos que es bastante.

Si el Arsenal sale a jugar —cosa lógica— y como nadie ignora que sabe hacerlo, tienen una buena ocasión los verdes para confirmar este buen momento y mostrarse ante la afición como ese equipo "grande" que es, para llegar a lejos.

ALINEACIONES

El entrenador verde ha dicho que no habrá cambios. Es partidario de mantener el equipo sin variaciones, mientras responda. Son once los que juegan y éstos vienen demostrando condiciones para seguir, de no surgir motivos que ocasionen su relevo. Ni se puede estar a gusto de todos, ni a todos corresponde hacer un equipo a su gusto. Eso es asunto de los responsables.

Así pues, la alineación del Ferrol frente al Arsenal, será: Cloloso; Granda, Vilar, Santiago; Dávila, José; Arregui, Echave, Loza, y Suco II.

Fariña no decidirá la formación del Arsenal hasta el mismo domingo. De todas formas, creemos no ha de variar mucho de la siguiente: Dopico; Ricoy, Arturo o Pedro, Carlos; Díaz, Casitas; Cereijo, Pita, Belarmino, Luis y Pecho.

FESTIVAL COMO "APERITIVO"

Mañana, sábado, y como anticipo al gran acontecimiento del domingo, , se celebrará un sugestivo festival en la "Salya Perla", de Perlío, organizado por la directiva del C. Ferrol para recaudar fondos. Aparte la actuación de la conocida y famosa orquesta ("Trébol", habrá otras interesantes atracciones, con la participación de galardonados artistas ferrolanos. Las "peñas deportivas" organizado numerosas excursiones a la pintoresca e industriosa villa de Perlío y serán muchos los ferrolanos que se desplacen allá, atraídos por los alicientes del festival y porque hay que ayudar al C. Ferrol.

KINSO

El REAL MADRID jugará en Glasgow un partido benéfico

GLASGOW, 27.— (Alfil). El Real Madrid y el Glasgow Rangers jugarán un partido amistoso de carácter benéfico el nueve de Septiembre próximo, en esta ciudad.

La junta directiva del Glasgow Rangers se reunió hoy para estudiar la proposición y el presidente del club, Lawrence, declaró: "Aceptamos por unanimidad aceptar el partido amistoso con el Real Madrid a beneficio de los judíos".

El belga Van Rusel arbitrará el encuentro ESPAÑA - EIRE

MADRID, 27.— (Alfil) En la Real Federación Española de Fútbol se ha recibido un comunicado por el que se hace saber que el árbitro designado para el encuentro internacional de fútbol España-Eire, correspondiente a las eliminatorias de la Copa de Europa de selecciones nacionales será el belga Van Rusel, acompañado por jueces de línea de su misma nacionalidad Praynaekers y Futordoir.

El encuentro como es sabido se jugará en el estadio Sánchez Pizjuan de Sevilla el próximo día 11 de marzo.

QUINIELA

Valladolid - Sevilla	1 x
Barcelona - Levante	1
Zaragoza - Oviedo	1
At. Madrid - At. Bilbao	1
Murcia - Elche	1
Pontevedra - R. Madrid	2
Betis - Español	1
Constancia - Coruña	1 x 2
Gijón - Santander	1 x 2
U. P Langreo - Badalona	1
Cádiz - Onteniente	1
Algeciras - San Fernando	1
Huelva - Mallorca	1 x 2
Melilla - Málaga	1 2

Reservas

Burgos - Osasuna	1
Las Palmas - Granada	1

Anúnciese en EL CORREO GALLEGO

Gran premio ciclista de Mónaco

Venció el italiano ZILIOLI

MONTECARLO, 27.— (Alfil). El italiano Zilioli ha resultado vencedor del Gran Premio Ciclista de Mónaco sobre 168 kilómetros con el tiempo de 4-43-00.

En segundo puesto, ex aequo se clasificaron los franceses Groussard, Bellone, Mazot, Genet y Ferrer.

Patinaje artístico

La holandesa Skonkie Dijkstra, primera en Dortmund

DORTMUND, 27.— (Alfil). La holandesa Skonkje Dijkstra, se encuentra primera de la general en los mundiales de patinaje artístico después de las dos primeras figuras obligatorias.

Cuenta con una puntuación de 347,6 puntos seguida por la austriaca Heitzer con 328,8 y la canadiense Petra Burka con 303,6.

«CLAY peleaba como si hubiera robado algo.- Tenía tanto miedo como un ladrón»

SONNY LISTON EXPLICA SU DERROTA

MIAMI BEACH, 27.— "Al final del sexto asalto, uno de mis cuidadores me dijo que levantara más mi izquierda. Le dije que no podía. Entonces me indicó que había que detener el combate. Yo no quería, pero "ellos" detuvieron el combate, a pesar de todo", ha declarado Sonny Liston a los periodistas.

Con el brazo izquierdo en cabestrillo, con gafas negras, el ya ex campeón mundial estaba patético. Taciturno por naturaleza, Liston hablaba con dificultad.

Sin embargo, declaró que al lanzar un "crochet" de izquierda, en el primer asalto, sintió un violento dolor. "Comprendí entonces que me había dislocado el brazo, sobre todo al ver que ya no podía levantarlo. Me parecía pesado como el plomo."

Sin este accidente Liston estaba —dice— seguro de derrotar a Clay, al cual no concede demasiado crédito. "No pienso que sea tan bueno como Zora Folley o Eddie Mochen, por ejemplo. No ha hecho un combate tan bueno como Floyd Patterson (recuérdese que Floyd Patterson fue derrotado por K. O. en menos de un asalto, dos veces, por Liston). "Patterson vino a ganar o a perder, pero no para correr o esconderse, como Clay. Clay peleaba como si hubiera robado algo. Tenía tanto miedo como un ladrón".

A pesar de todas estas amenidades, Liston se declara dispuesto a enfrentarse de nuevo a Cassius Clay si éste lo desea y, por otra parte, no tiene intención alguna de abandonar la práctica del boxeo.

SERA DESBLOQUEADA LA BOLSA DE LISTON

MIAMI BEACH, 27. — Ed Isasman, miembro de la comisión de boxeo de Miami Beach ha declarado hoy que la comisión estaba satisfecha ya con el resultado del examen médico a que ha sido sometido Sonny Liston y que los documentos médicos habían sido enviados al Fiscal del Estado, quien los había reclamado.

La comisión está dispuesta a desbloquear la bolsa de Liston, ha dicho Edassman, pero «esta formalidad puede esperar".—(Alfil).

CHASCO FINANCIERO

El centésimonono combate del campeonato mundial de boxeo de los pesos pesados celebrado en la madrugada de ayer entre Sonny Liston y Cassius Clay, ha sido un verdadero chasco financiero para el promotor Bill, MacDonald, de Miami.

El saldo final constituye para él, un déficit de cerca de 40.000 dólares. McDonald había garantizado 625.000 dólares a los dos boxeadores. Para cubrir esta garantía y los gastos de alquiler del Convention Hall y otros varios, habría necesitado una taquilla de 800.000 dólares, como mínimo. Pero los 8.279 espectadores del combate, han pagado solamente 402.000 dólares.

Por el contrario, la televisión del encuentro en circuito cerrado por la «Theatre Network Televisión» ha dado 3.320.000 dólares pagados por 560.000 espectadores. Esta suma sobrepasa la que se logró anteriormente con el primer combate Lston - Pearson en septiembre de 1962.

De acuerdo con los cálculos preliminares, Liston recibirá un total aproximado de 1.300.000 dólares y Cassius Clay aproximadamente 600.000 dólares. Estas cifras incluyen desde luego, lo que de tales cantidades descontará posteriormente el Fisco.— Efe

INVERSION A FAVOR DE CLAY

Parece ser que Inter-Continental Sports, de la cual Sonny Liston es presidente y propietario del 50 por ciento de las acciones, ha invertido 50.000 dólares, a favor de Cassius Clay, antes del combate celebrado anoche, para asegurarse, en caso de victoria del aspirante, los derechos de organización del primer combate para el título del nuevo campeón.

Uno de los dirigentes del grupo Inter-Continental Sports, Bob Nion, ha declarado que Inter- Continental tenía derecho a escoger lugar, fecha y adversario para la próxima defensa de su título por Cassius Clay. Bill Faversham, uno de los consejeros de Cassiu Clay, ha confirmado el hecho, pero precisando que el adversario deberá ser aceptado por ambas partes.—(Alfil).

LA LESION DE LISTON ERA "VERDADERA"

MIAMI BEACH, 27.— (Alfil). La comisión de boxeo de Miami Peach ha anunciado que "está completamente satisfecha" con el resultado del examen por medio de Rayos X y con el informe médico recibido, y que la lesión de Liston era "verdadera", por tanto autoriza al púgil a hacerse cargo de su bolsa.

Las esperanzas del boxeo español ante los Juegos olímpicos de Tokio

A os once boxeadores seleccionados los prepara «Sangchili», único sspañol que fué campeon mundial

Siempre ha sido España tierra de buenos boxeadores. Dada la especial idiosincrasia del pueblo español, indómito, luchador, empecinado, el boxeo es deporte para el que están bien dotados nuestros compatriotas.

Pero a todas las magníficas cualidades que posee la raza había que añadirle algo más: sistema, preocupación, programa de preparación. Y esto es lo que ha hecho la Federación Española de Boxeo, que, aún comprendiendo las grandes dificultades que ello entraña, cree posible aspirar a realizar un papel muy digno en Tokio.

Para ello tiene seleccionados once boxeadores de diversos pesos. Cuida de su preparación y de su perfeccionamiento una vieja gloria del pugilismo español: Baltasar Belenguer, "Sangchili", único español que conquistó un título mundial. En Colmenar Viejo, lugar cercano a Madrid, se llevará a efecto esta preparación, con concentraciones periódicas antes de los encuentros internacionales y competiciones de importancia y periódicos reconocimientos médicos, severos hasta donde sea preciso exigir. Los boxeadores que se elijan para Tokio habrán merecido plenamente la selección olímpica.

Por si esto fuera poco, la Federación Española acaricia la idea de contratar un preparador francés de rango auténtico. Es decir, no va a regatearse nada para que nuestros púgiles acudan en plenitud de fuerza a la capital del Japón.

Están previstos cuatro encuentros internacionales. Y no precisamente cómodos o faciones. El contraste es preciso en todo momento, pero un contraste contra entes débiles lleva más fácilmente al engaño que a la realidad. Por ello los adversarios buscados para los preolímpicos españoles son de primerísima categoría. Se trata nada más y nada menos que de Italia, que en los Juegos de Roma obtuvo más medallas que nadie; Inglaterra, cuyos boxeadores aficionados alcanzan notable categoría; Alemania Occidental, de rancia solera en el mundo del boxeo aficionado, y Suecia, país de púgiles duros, técnicos y fajadores.

Con estos encuentros internacionales, con la preparación a que estarán sometidos nuestros púgiles en las concentraciones periódicas de Colmenar Viejo, especialmente antes de esos encuentros y otras competiciones ya citadas a vuela pluma y con los conocimientos que habrán de alzanzar a través de estos meses de intensa preparación, el boxeo español aspira a conquistar lugares de mérito, como ocurrió con Luis Martínez en el Guante de Oro y con Alvaro Vicente en los Juegos Olímpicos de Londres. Y como, más recientemente, sucedió en los Juegos del Mediterráneo, de Nápoles, en los que nuestros púgiles consiguieron, pese a determinados fallos adversos, medallas de bronce.

Este es, en síntesis, el programa del boxeo español con vistas a los Juegos de Tokio A los que e acudirá con el pensamiento puesto en dignificar al boxeo español y, por descontado, al deporte nacional.

EL DOMINGO, EN LA RESIDENCIA

Jugarán las selecciones Universitaria y de los Clubs Modestos de Santiago

No tendremos el domingo en Santiago Liga de Modestos. Con motivo de la Semana Universitaria la Jefatura de Deportes del SEU ha concertado un encuentro entre una selección universitaria y la selección santiague a de Modestos. Partido sumamente interesante ya que en él podremos ver a nuestros mejores jugadores modestos en acción, enfrentándose a un conjunto en el que figurarán jugadores de categoría nacional.

El seleccionador local, señor Carretero, ha citado ya a los jugadores que van a formar la selección y en la lista figuran, para la portería: Chuchas y Besada (Victoria); en la defensa, Jacobo (Eiriña), Berjas (Vista Alegre) y Da Torre (San Pedro); para la media llamó a Cobas (La Salle), Arceo (Eiriña), Joe (San Pedro), y Cebro (Vista Alegre) y para formar en la delantera cuenta con Varela (San Pedro), Malito (Castiñeiriño), Manolito (Victoria), Davila I, orreira, Tarelo (Vista Alegre) Ríos, (Compostela Juvenil) y Peón (La Salle). Un buen plantel de jugadores ha citado Carretero con el que podrá formar un conjunto potente, capaz de ofrecer un buen encuentro a todos los aficionados.

Son interesantes estos encuentros de la Selección de Modestos ya que se consigue así que los jugadores pongan más entusiasmo en sus encuentros de Liga ante el estímulo de poder figurar en la selección que represente a Santiago, y sería conveniente, si las dificultades económicas no lo impidiesen, el prodigarlos, incluso con salidas a localidades de la región, ya que con ello se les brindaría unas mayores posibilidades de futuros éxitos deportivos a estos jugadores aficionados.

No sabemos el equipo que el próximo domingo sacará Carretero, pero a la vista de los seleccionados podría muy bien ser éste: Chuchas; Jacobo, Berjas, Da Torre; Cobas, Joe; Varela, Davila I, Malito, Torreira y Tarelo. Conjunto bueno, con jugadores de calidad en sus filas y capaz de dar la batalla a equipos de superior categoría. A los aficionados que siguen la Liga actual de modestos quizá extrañe esa tendencia por jugadores que juegan en sus respectivos equipos en el lado izquierdo, y sobre todo el que el magnífico delantero del San Pedro, Varela, figure en nuestra posible alineación como extremo derecho, cuando en su equipo viene jugando de interior o delantero centro, pero en la lista de los seleccionados no figura ningún jugador que juegue habitualmente en este lado del extremo —igual pasa en la defensa— por ello nos hemos inclinado por ponerle el 7 a Varela. Carretero, al igual que el señor Villalonga —es la moda— parece que también tiene problemas para ese puesto.

El partido, que tendrá lugar en la Residencia, dará comienzo a las 11,30 del domingo y según rumores que hemos recogido será gratuito como homenaje a todos los universitarios amantes del fútbol y a todos aquellos aficionados que domingo tras domingo siguen y alientan con su presencia a los equipos modestos tan necesitados de ayuda.

SANMARTIN

FUTBOL AFICIONADO Y JUVENIL DE SANTIAGO

Se pone en conocimiento de los jugadores designados oportunamente para formar parte de la Selección de Clubs Modestos, que el próximo domingo, día uno de marzo, se enfrentarán a la Selección Universitaria, deberán encontrarse en el lampo de la Residencia, a las 10,45 de la mañana, al objeto de recibir las instrucciones pertinentes

Nota de la S. D. Compostela

Se advierte a todos los señores socios de la sección de fútbol de la S. D. Compostela que para el partido que se celebrará el próximo domingo en Santa Isabel frente al Arosa será válido el recibo del mes de febrero. El correspondiente al mes de marzo no se pondrá al cobro hasta la semana próxima.

LA DIRECTIVA

El Compostela entrenó ayer con el Victoria en Santa Isabel

Frente al Arosa alineará posiblemente el mismo equipo del domingo pasado

El entrenador compostelanista Yayo observó ayer detenidamente a sus muchachos durante el partido de entrenamiento que el Compostela jugó contra el Victoria actual líder de la Liga de Clubs Modestos de Santiago.

Como de costumbre, la delantera del Compostela hizo funcionar repetidas veces el marcador, demostrando, claro está, una superioridad incuestionable.

Faltó en el bando compostelanista el extremo izquierdo Garrincha. Su ausencia obedeció a causa de fuerza mayor. Le suplió, muy bien en todo momento, Alberto.

El entrenamiento ha tenido por base la coordinación de líneas, desmarque y tiro a puerta. A pesar de que los muchachos del Club Victoria hicieron todo lo posible por evitar la goleada, ésta se produjo en grado considerable. Pero es lo menos que interesa, cuando de lo que se trataba era de apreciar que la vanguardia del Compostela tenía que hacer juego de conjunto y situarse en ángulo de tiro.

Salió en la primera parte, el siguiente, conjunto, casi el titular: Joaquín; Amadeo, Julián, Firi; Pucho, Tatá; José Luis, Baña, Tucho Sampedro Fito y Alberto. Más adelante Martínez sustituyó a Firi, Ventura a Tatá y Ríos a Fito.

Según nos manifestó el entrenador Yayo, en principio su decisión es de que frente al Arosa juegue el mismo equipo que empató el domingo pasado en Marín, si bien esta tarde hay otro entrenamiento y pudiera ocurrir que modificase los planes previstos. Añadió que el Compostela había recuperado a Alberto que, como es sabido estaba cedido al Club Noya.

El partido del próximo domingo en el Estadio de Santa Isabel contra el Club Arosa tiene toda la enorme importancia de un trance que pudiera significar un tropiezo. Para anteponerse a tal contingencia, Yayo y sus jugadores cuidan al detalle la preparación.

ALFE

Sanciones impuestas por el Comité Nacional de Competición

Zubiaurre, castigado por cuatro partidos

MADRID, 27. — El Comité Nacional de Competición ha tomado los siguientes acuerdos en su última reunión:

Jugadores. — Primera División: Amonestar y multar a Juan María Benegas Sánchez, del Córdoba, por pérdida deliberada de tiempo; imponer multa a Alfredo Rebellón Sáinz y Francisco Fernández Rodríguez, del Sevilla; Fernando Goyvaerts y Cayetano Rodríguez, del Barcelona, por formular reparos al árbitro.

Segunda División: Suspender por cuatro partidos oficiales a Luis Ciaurriz Ustarroz, de la Real Sociedad, por protestar reiteradamente al árbitro y empujarle; a Ernesto Aparicio Betancour, del Las Palmas, por agresión a contrario; por tres partidos oficiales a Juan Abásolo Garay, del Huelva, por insultar al árbitro, y por dos partidos oficiales a Carmelo Amas, de la Real Sociedad, por protestar airadamente al árbitro; multa a Miguel Román García del Huelva; Eloy Fernández López y Pedro Barceló Martos, del Abarán, así como a José A. Arzac, de la Real Sociedad, por formular reparos al árbitro.

Entrenadores: Aplicar las correspondientes amonestaciones a los entrenadores de la Real Sociedad, Las Palmas y Huelva por faltas cometidas por jugadores de sus clubs.

Clubs: Imponer sanción económica al Sevilla y al Onteniente por incidentes del público.— Alfil.

BALONCESTO

El domingo, interesante encuentro entre el BAZAN y BOSCO vigués

Al C. ARENAL le corresponde enfrentarse al M. ALVAREZ, en Vigo

El próximo domingo corresponde jugarse en nuestra ciudad el interesante encuentro de baloncetso, correspondiente al torneo "Gonzalo Aguirre", entre los equipos de la E.N. Bazán y el Bosco vigués. Ni que decir tiene que este encuentro despertará entre los aficionados un gran interés dada la potencialidad de ambos conjuntos.

El conjunto vigués marcha de líder en la clasificación, por lo que vendrá a luchar con mucho ánimo y presentar una dura batalla al equipo bazanista. Ha sido el conjunto vigués un equipo que en todas sus visitas a nuestra ciudad siempre agradó por el magnífico cuadro que posee y en el que destacan los nombres de García Miragón, Estevez, Curiel y Tato.

El conjunto bazanitsa, tendrá un difícil adversario en el Bosco, pero de lo que sí estamos seguros, es que si la Bazán logra desplegar su juego rápido y de precisión en el tiro a canasta, como el realizado frente al S.E.U. y Alvarez, logrará una magnífica victoria.

El C. Arenal se desplaza a Vigo para enfrentarse contra el Manuel Alvarez, por lo que mucho ha de luchar si no quiere salir con un fuerte tanteo en contra

BALONCESTO JUVENIL

Mañana, sábado, se disputarán los dos últimos en cuentros del campeonato juvenil, en el que ya están clasificados el Oar y Tirso de Molina "A". Los partidos serán los siguientes: A las cinco y media de la tarde. Estudiantes - Tiros de Molina "B", y a las siete, C. Arenal - Arquitectura

JOSE

Biblioteca de Galicia

HABERES A CLASES PASIVAS

Se pone en conocimiento de los perceptores de Clases Pasivas del Estado, que hacen efectivos sus haberes en esta Delegación de Hacienda, que el pago de los correspondientes a la mensualidad de FEBRERO, se efectuará, en horas de nueve y media a doce, los días del próximo mes de Marzo que se indican:

Día 2.— Montepío Militar
Día 3.— Retirados
Día 4.— Jubilados y Montepío Civil
Día 5.— Altas y Actualizaciones

El delegado de Hacienda

POLO BRAGE

El entonces comandante de Artillería de la Armada, don Leopoldo Brage, asistió en Julio de 1929, a un homenaje que dedicaron un grupo de amigos y compañeros a los aviadores Jiménez e Iglesias, con motivo del éxito del vuelo realizado por el "Jesús del Gran Poder". Con el recientemente fallecido general Brage —de pie y cuarto a la izquierda— se encuentran, entre otros: de pie y de izquierda a derecha, el capitán don Casimiro Jáudenes, de Artillería de la Armada, y a su lado, don Domingo Alvarez Arenas, y en penúltimo lugar, el ingeniero naval don Alfredo Pardo, los tres ya fallecidos. A izquierda y derecha de los aviadores, sentados, el capitán don Ricardo Zamora, de Intendencia Naval, y el periodista don Gonzalo Meirás. De los tres sentados en primer término, el del medio es el actual general de División de Artillería, don Constantino Lobo.

Sí, era verdad. Nunca llegó a ser de todo Leopoldo Brage, ni mucho menos el Excmo. Sr. D. Leopoldo Brage. Sólo era Polo Brage, pero lo era para todos, porque la cordialidad que en él vivía y vivió siempre se volcó en el familiar Polo, y sin desbordar respetos que se le debían y acatamientos a que tenía derecho, todos le querían y le respetaban a través de este nombre afectuoso.

Dicen que la Marina vive de tradiciones familiares, y yo así lo creo también. Y por esto la Marina tiene una disciplina familiar, que es como la quería el Señor Rey Don Carlos III. Y así vemos que dentro de sus mandos hay varios Excmos. Sres. que, sin mengua alguna para su jerarquía, son conocidos por un diminutivo cariñoso. Y Polo Brage fué uno de éstos, y lo fué ya desde aspirante de Artillería de la Armada hasta hoy de coronel de Ingenieros de Armas Navales.

Hombre sencillo y de cultivada inteligencia puso sus conocimientos y su valía al servicio de España en cuantas ocasiones fué llamado para ello. Por eso su entrega a la Patria fué ejemplar. Y al lado de ella, como complemento de su vida castrense, vivió siempre su compañerismo y su afecto a quienes compartieron con él la vida profesional. A todos quería y todos le querían a él. Y no solamente sus compañeros de todas las graduaciones, sino sus subalternos y sus marineros, pues entre todos repartía día a día su gran cordialidad y prestigio.

Yo apenas le conocía antes de nuestro ingreso en el entonces Real Cuerpo de Artillería de Marina, pero nuestra fraternal amistad cristalizó ejemplarmente a través de largos años, para acabar hoy en un último camino que también hemos visto recorrer a tantos otros ferrolanos. ¿Acabar? No, no puede ser; no podía ser, porque hay amistades que siempre viven a pesar de todos los pesares.

Así se vió en la pasada tarde sin sol, en que Polo se marchaba por un camino que si no era largo en una distancia terrena, era en cambio prolongado, eterno, en una vida que en aquel momento empezaba. Parecía como si el sol fuera también junto a él para que él solo lo viera. Pero allí quedaban almirantes y generales, con jefes de los tres Ejércitos y junto a ellos, oficiales y subalternos, y sus obreros, y en todos ellos seguía viviendo su recuerdo y su entrañable amistad.

Y yo, mientras cogía el coche que me llevaría a esta otra ciudad gallega sin mar, pero llena de toda el alma de Galicia, recordaba momentos pasados, unos alegres y tristes otros, como lo son todos los momentos de una vida prolongada, mientras la lluvia que empezaba a caer, abrillantaba también los caminos de una vida que siempre fué noble y dedicada por entero a su Patria y a sus compañeros, a sus amigos todos y a su profesión naval.

Con estas líneas sin firma, va una fotografía que fué sacada precisamente en el día siguiente al que me hice cargo del destino en el entonces Ramo de Artillería, que con el coronel Brage dirigió como jefe del hoy Ramo de Armas Navales hasta el día de su muerte. Y en esta foto-recuerdo vemos al que era aún comandante Brage, junto a otros varios ferrolanos, unos, que lo están esperando allá arriba y otros que aún dichosamente permanecen con nosotros. Porque así es Ferrol: unido siempre. En la vida y sobre la vida.

Y estas líneas van sin firma, porque la única que pueden llevar en esta esquela que desde las columnas de un periódico, que es también de Ferrol, anuncia una Misa que va a encontrarse en las alturas con el alma cristiana de Polo Brage.

Capital de la Provincia

VI Curso para Dirigentes en Gandarío

ASISTEN 7o CURSILLISTAS

LA CORUÑA.— (De nuestra Delegación)

Desde hace dos años, el servicio de Seminarios de la Delegación Nacional de Organizaciones, ha celebrado cinco cursos de orientación para dirigentes en diversas capitales de la nación. El curso que se está celebrando estos días en el campamento—albergue "Francisco Franco" de Gandario —que hace el número seis de los celebrados hasta hora— reune en régimen de internado a unos setenta cursillistas de las regiones gallega, asturiana, leonesa, y de las provincias de Palencia y Valladolid. Dentro de los planes de desarrollo del curso, figura el capítulo de visitas a diversos centros. Concretamente, serán visitadas la zona industrial de La Coruña, en especial la planta refinadora de Bens, las realizaciones del Plan Coruña, y la Escuela de Formación Profesional Acelerada.

Los 23 temas que serán tratados en el VI curso para dirigentes estarán a cargo de personalidades de reconocido relieve cultural y especializadas en las materias del curso. Los títulos de las lecciones son las siguientes: los propósitos nacionales, la información y sus medios, la democracia: sus clases y sus crisis; el desarrollo político, el nacional sindicalismo y la democracia orgánica, el Plan de Desarrollo, Sindicato Nacional y Vertical, el salario, la renta, el municipio y su representación política; la organización sindical agraria, el sistema tributario, Europa, promoción social, el cooperativismo, la familia, la emigración, la juventud, el dirigente, técnicas de organización de actividades, acción política en el ámbito local, actualidad y futuro político del Movimiento Nacional, y, educación. El curso será clausurado el próximo sábado, día 29.

RECEPCION EN EL AYUNTAMIENTO EN HONOR DE LOS ASISTENTES AL CURSO DE DIRIGENTES

A las siete de la tarde de ayer, ha tenido lugar en el Palacio Municipal de La Coruña, una recepción en honor de los setenta asistentes al VI Curso Nacional de Dirigentes que se está celebrando estos días en el campamento-albergue «Francisco Franco» de Gandario. Fueron recibidos por el alcalde accidental D. Enrique Míguez Tapia y varios miembros de la corporación municipal herculina. Los cursillistas representan a toda la región gallega, Asturias, León, Salamanca, Zamora, Palencia y Valladolid.

NIÑO CON QUEMADURAS

En un descuido de sus familiares cayó encima de un brasero en su domicilio el niño de 18 meses de edad, Ramón Borja Gabarra, que vive en el castillo de Sandiego, y que resultó con quemaduras de primer grado en la frente de las que fue asistido en al Casa de Socorro de los Cuatro Caminos donde fue calificado su estado de leve salvo complicaciones.

OBRERO LESIONADO EN ACCIDENTE DE TRABAJO

En la Casa de Socorro del distrito del instituto recibió asistencia facultativa el empleado del matadero, José Barral García, domiciliado en las Lagoas 60, quien en un accidente de trabajo, resultó con una herida inciso cortante en la cara antero posterior del antebrazo izquierdo que interesaba planos profundos y provocaba intensa hemorragia. Su estado fué calificado de reservado y una vez asistido de urgencia pasó al Hospital Municipal donde quedó internado

PUERTO. MOVIMIENTO ORDINARIO

Entraron: Mercante panameño "Glannis", de Inglaterra a hacer consumo; "Porfirio Díaz", de arribada; trasatlántico español "Begoña" de Vigo, con pasaje y carga general.

Salieron: Trasatlántico español "Begoña" para Canarias y América, con pasaje; "San Sebastián", para Corcubión con cemento y "Porfirio Díaz" para Villagarcía con cemento.

COMANDANCIA DE MARINA

Aviso a los Navegantes.

El Servicio Meteorológico Nacional informa: temporal del S.W. en Gran Sol, Vizcaya y Finisterre. Riesgo de temporal del N.W. en Azores.

Lo que se hace público para general conocimiento.

VIGO

Aprovechamiento hidroeléctrico del río OITAVEN

VIGO, 27. (De nuestra Delegación).

Por resolución de la Dirección General de Obras Hidráulicas del Ministerio de Obras Públicas acaba de concederse a "Construcciones, Estudios y Montajes Industriales, S. L.", el aprovechamiento hidroeléctrico de un desnivel de 61,56 metros del tramo del río Oitaven, situado inmediatamente aguas arriba del ocupado por la concesión relativa al salto de Aranza, en términos municipales de Puente Caldelas y Fornelos de Montes, de esta provincia, mediante la construcción de un aprovechamiento denominado Salto de Vilán, provisto de embalse regulador, del que podrá derivarse un cauce de 8.420 litros por segundo, como máximo utilizable.

Las obras se habrán de ajustar al proyecto suscrito en Vigo, enero de 1958, por el Ingeniero de Caminos, Canales y Puertos, don Félix Cabello Manterola, habida cuenta de las modificaciones introducidas en el proyecto complementario de ampliación de embalse del Salto de Vilán, suscrito en Vigo febrero de 1958 por el mismo Ingeniero, en cuanto no resulten modificados por las condiciones de esta concesión.

En los proyectos citados figura un presupuesto total modificado que asciende a 19.156.473,29 pesetas, siendo la potencia instalada en ejes de turbina de 6.650 C. V. en dos gemelas de 3.325 C. V. cada una, para 4,21 metros cúbicos por segundo y altura máxima de 61.56 metros.

El umbral del aliviadero se enrasará en la cota 301.50 metros, estando referido a dos puntos fijos grabados sobre rocas y que figuran en el plano general, cuyas cotas respectivas son las 266.97 y 269.55 metros.

El régimen de retención y desagüe del embalse se ajustará a las disposiciones de la correspondiente Comisión, debiendo subordinarse a la concesión solicitada por el Ayuntamiento de Vigo, para derivar del río Oitaven un caudal medio anual de 1.000 litros por segundo, con un máximo diario de 1.500 litros por segundo.

ESCALAS DE TRASATLANTICOS EN EL PROXIMO MES

VIGO, 27. — Durante el venidero mes de marzo, y salvo variaciones, recalarán en nuestro puerto 21 trasatlánticos cuyo detalle es el siguiente:

—Día primero, inglés "Reina del Mar", de regreso de Valparaíso y escalas a Liverpool

Día, 3, inglés "Amazón", de Londres a Brasil-Plata.

—Día 4, francés "Laennec", de regreso de Buenos Aires y escalas a El Havre.

Día 5, español "Guadalupe", de Bilbao y escalas a Nueva York; y el francés "Charles Tellier", de El Havre a Brasil-Plata.

—Día 6, francés "Brazza", de Burdeos al Africa Ecuatorial.

—Día 9, inglés "Aragón", de Buenos Aires y escalas a Londres.

Día 10, argentino "Alberto Dodero", de Buenos Aires y escalas a El Havre, Amberes y Hamburgo.

Día 11, portugués "Santa María", de regreso de Miami y escalas a Lisboa y español "Montserrat", de Venezuela y escalas a Southampton.

Día 15, español "Montserrat", de Southampton, para seguir el 17 a Venezuela.

Día 18, francés "Antilles", de El Havre y Southampton a Venezuela y Puerto Rico.

Día 19, español "Covadonga", de Bilbao y escalas a Puerto Rico y Veracruz.

Día 20, portugués "Santa María", de Lisboa a Venezuela y escalas.

Día 23, inglés "Arlanza", de Buenos Aires y escalas a El Havre; y argentino "Alberto Dodero", de Hamburgo y El Havre a Brasil-Plata.

Día 26, francés "Laennec", de El Havre a Brasil-Plata.

Día 28, inglés "Aragon", de Londres a Brasil-Plata.

—Día 29, español "Begoña", de Venezuela y escalas a Southampton.

Y a finales de mes, debe llegar el español "Monte Udala", de regreso de Buenos Aires y escalas.

HOMENAJE A PEREZ PUGA POR SU NOMBRAMIENTO DE DELEGADO DEL TRABAJO

VIGO, 27. — Se celebrará el próximo sábado día 29, a las 14 horas, un banquete de homenaje el Ilmo. Sr. D. David Pérez Puga, recientemente nombrado Delegado Provincial de Trabajo de Cáceres. Podrán hacerse inscripciones, de aquellas personas que deseen asistir al mismo, antes de las ocho de la tarde del viernes día 28, en la Secretaría Provincial de Sindicatos (García Barbón, 65-1.º)

El banquete se celebrará en los Salones del Real Club Náutico.

Carta de Bonn

(Viene de última página)

balanza cerró con un saldo activo de 6.000 millones de marcos (1.500 millones de dólares). Con ello el excedente ascendió a casi el doble de lo que se comprobó en 1962, en que alcanzó la suma de 3.500 millones de marcos. El saldo activo fué superior sólo en 1961, año en que se procedió la remonetización del marco y en el cual el saldo acusó el monto de 6.500 millones de marcos. Peritos alemanes de la economía están convencidos de que este "boom" proseguirá en 1964.

En el año pasado firmas de la Alemania Occidental exportaron mercaderías por valor de 58.500 millones de marcos (unos 14.600 millones de dólares). El aumento en relación a 1962 fué de 5.000 millones de marcos (casi un 10 por ciento). El aumento sorprendente de las exportaciones se debe en primer lugar a la coyuntura en la economía industrial. El mayor aumento lo registraron las exportaciones de automóviles, de máquinas y de navíos, así como de plásticos y de productos químicos y farmacéuticos.

Aunque con un valor de 52.500 millones de marcos (13.075 millones de dólares) también las importaciones alcanzaron un record, su aumento de 2.800 millones de marcos no pudo guardar el paso con él de las exportaciones, aumentaron en casi un 10 por ciento, comparadas con el año 1962 el incremento de las importaciones fué apenas de un seis por ciento. Como en las exportaciones, igualmente en las importaciones reavió el principal aumento en los productos industriales.

HACIENDOSE SOCIO DE CARITAS

Atenderá siempre al hermano más necesitado
Hágase y haga socios de Cáritas, en su Cáritas Diocesana

†

LA SEÑORA

Doña Tomasa Herránz Andrés

D. E. P.

Su sobrina, Angelita Herranz Lerena,

DA las más expresivas gracias a cuantas personas se han dignado asistir a los funerales y conducción del cadáver, así como a las que por uno u otro medio le han testimoniado su condolencia.

Santiago, 28 Febrero 1964.

†

EL SEÑOR

Don Prudencio Baliña Campos

Fallecido el 24 del presente mes en su casa de Burguelros - Trasmonte (Ames).

D. E. P.

LA FAMILIA,

En la imposibilidad de hacerlo personalmente, da las más expresivas gracias a todas las personas que se dignaron asistir a los honras fúnebres y conducción del cadáver, y a las que de alguna manera le han testimoniado su pésame.

Trasmonte (Ames), 28 de Febrero de 1964.

†

LA SEÑORA

D.ª María Piñeiro Ramil

Falleció después de recibir los Santos Sacramentos.

D. E. P.

Su esposo, don José Iglesias Cobas; hijos, don Enrique y don Arcadio (ausente); hija política, doña María del Pilar de los Moros; hermana política, sobrinos y demás familia,

RUEGAN a las personas de su amistad y piadosas encomienden su alma a Dios y la asistencia a la conducción del cadáver al cementerio, acto que tendrá lugar hoy, día 28, a las CINCO de la tarde, favor por el que les quedarán muy agradecidos.

Casa mortuoria: Frutos Saavedra, 184.

El Ferrol del Caudillo, 28 de Febrero de 1964.

Funeraria Hijo de Porto.

†

EL SEÑOR

Don Enrique Mañá Lodeiro

FALLECIO EN EL DIA DE AYER, A LOS 59 AÑOS DE EDAD, CONFORTADO CON LOS AUXILIOS ESPIRITUALES.

D. E. P.

Sus hijos, Juan Angel, Milagros, María del Carmen, Mercedes y Enrique; hijos políticos, hermana y demás familia,

RUEGAN a sus amistades y personas piadosas le tengan presente en sus oraciones y la asistencia a la conducción del cadáver, acto que tendrá lugar hoy, viernes, a la UNA MENOS CUARTO de la tarde, desde la casa mortuoria a la capilla de San Pedro y seguidamente al cementerio de Santo Domingo, donde recibirá cristiana sepultura, favores por los que anticipan gracias.

Casa mortuoria: LAGARTOS, 20.

LA FAMILIA NO RECIBE.

Santiago, 28 de Febrero de 1964.

†

EL SEÑOR

D. José Martínez Crego

Fallecido el día 18 del presente mes en su casa de Prevediños (Touro)

D. E. P.

LA FAMILIA,

En la imposibilidad de hacerlo personalmente, da las más expresivas gracias a todas las personas que se dignaron asistir a las honras fúnebres y conducción del cadáver, y a las que de alguna manera le han testimoniado su pesame.

Prevediños (Touro), 28 de Febrero de 1964.

†

EL EXCMO. SEÑOR

DON LEOPOLDO BRAGE GONZÁLEZ

GENERAL DE INGENIEROS DE ARMAS NAVALES

MEDALLA MILITAR INDIVIDUAL

D. E. P.

La Misa que se celebrará en el altar de Nuestra Señora del Pilar, de la Santa Iglesia Metropolitana Catedral, de Santiago de Compostela, a las DOCE horas de mañana, sábado, día 29, será aplicada por el eterno descanso de su alma.

Santiago, 28 de Febrero de 1964.

†

EL SEÑOR

D. José Alvarez Rodríguez

DEL COMERCIO

Falleció después de recibir los Santos Sacramentos.

D. E. P.

Su esposa, doña Teresa Fernández; hijos, María Teresa, Mercedes, José y Miguel; hijos políticos, Olga Villaverde, María del Pilar Prieto y Miguel Moral; nietos y demás familia,

DAN las más expresivas gracias a cuantas personas se dignaron asistir a la conducción del cadáver al cementerio, acto que tuvo lugar ayer, día 27, a las cinco de la tarde.

El Ferrol del Caudillo, 28 de Febrero de 1964.

Funeraria Hijo de Porto.

†

EL ILMO. SEÑOR

DON GERARDO LOPEZ DE ARCE Y MARTINEZ

CAPITAN DE NAVIO

FALLECIO EL DIA 24 DEL CORRIENTE, DESPUES DE RECIBIR LOS SANTOS SACRAMENTOS.

D. E. P.

Su esposa, doña Matilde Illán Hernández; hermanos, doña Antonia y don Miguel; hermanos políticos, sobrinos y demás familia,

RUEGAN a sus amistades y personas piadosas, le tengan presente en sus oraciones y la asistencia al funeral que, por su eterno descanso, se celebrará mañana, día 29, a las ONCE horas, en el templo castrense de San Francisco, por cuyo favor les anticipan las más expresivas gracias.

El Ferrol del Caudillo, 28 de Febrero de 1964.

Funeraria Hijo de Porto.

†

Primer Aniversario

Don Avelino Vázquez Juncal

FALLECIO EL DIA 26 DE FEBRERO DE 1963.

D. E. P.

Todas las misas que se celebren mañana, sábado, día 29, en la Capilla General de Animas, serán aplicadas por su eterno descanso.

LA FAMILIA ruega a sus amistades y personas piadosas la asistencia a alguna de dichas misas, favor por el cual anticipa gracias.

Santiago, 28 Febrero 1964

Biblioteca de Galicia

ACTUALIDAD UNIVERSITARIA

Hoy, a la una de la tarde, conferencia del profesor Montero Díaz, en la Cátedra de Alta Cultura Naval

Hoy llega a nuestra ciudad el ilustre catedrático de la Universidad Central, doctor don Santiago Montero Díaz, invitado para pronunciar una serie de conferencias en los actos que van a celebrarse en la Universidad Compostelana y a los que nos referimos a continuación.

A la una de la tarde de hoy, en el aula número 4 de la Facultad de Derecho, pronunciará la anunciada conferencia correspondiente al curso que viene desarrollándose en la Cátedra de Alta Cultura Naval "ArzobispoGelmírez". Hablará sobre el tema "Diego Gelmírez, historia de una fama".

En la sesión académica organizada por el SEU y que mañana, sábado, tendrá lugar en la Facultad de Filosofía y Letras como homenaje a Antonio Machado de cuyo fallecimiento se cumple el veinticinco aniversario, hablará el profesor Montero Díaz sobre la producción literaria del gran poeta español.

El lunes ocupará nuevamente la tribuna del aula número 4 de la Facultad de Derecho, invitado para pronunciar la conferencia inaugural de las actividades del Seminario de Estudios Internacionales de esta Universidad. El tema de la disertación será: "El Estado mundial de WangMang y la política exterior de Mao Tse Tung.

La entrada a dichas conferencias será pública.

HOY, PRIMERA CONFERENCIA DE D. ENRIQUE LAFUENTE FERRARI SOBRE "LA PINTURA NORTEAMERICANA"

Hoy viernes, día 28, las siete de la tarde y el sábado, 29, a las doce de la mañana, el profesor y académico de Bellas Artes D. Enrique Lafuente Ferrari, pronunciará sendas conferencias sobre "La pintura norteamericana". Ambos actos tendrán lugar en el Aula número 1 de la Facultad de Filosofía y Letras, organizadas por esta Facultad y la Casa Americana de la capital de los Estados Unidos.

CURSOS MONOGRAFICOS DEL DOCTORADO DE MEDICINA

Los Cursos Monográficos del Doctorado que a continuación se indican, a cargo de los señores Profesores que asimismo se relacionan, tendrán lugar del 9 al 18 de marzo próximo, cuyas clases se celebrarán diariamente:

"Estructura submicroscopica celular" (Prof. Ribas Muñoz). Hora: 10 a 11 mañana. Lugar: Aula de Prácticas de la Cátedra de Histología.

"Semiologia Neuro-ocular" (Prof. Sánchez Salorio). Hora: 11 a 12 mañana. Lugar: Hospital Clínico.

"Cromosomopatias" (Profesor Peña Guitián). Hora: 13 a 14 mañana. Lugar: Hospital Clínico.

TESIS DOCTORAL

En fecha próxima se celebrará la sesion del mantenimiento y tesis doctoral de Farmacia que presenta el licenciado don Pedro Sánchez, que será apadrinado por el catedrático don Benito Regueiro.

APLAZADO EL SEMINARIO DE MUSICA CONTEMPORANEA

Ha sido aplazada la sesión de esta semana del Seminario de Música Contemporánea, que debía celebrarse hoy, viernes, en el aula núm. 1 de la Facultad de Filosofía y Letras. De esta manera, la charla acerca de "La nueva objetividad o la reacción contra la Escuela de Viena", ilustrada con el oratorio "Juana de Arco en la Hoguera", de Honegger, se celebrará el próximo viernes, día 6 de marzo.

CONFERENCIA DEL DOCTOR BELMONTE, EN ORENSE

Invitado por la Academia Médico Quirúrgica de Orense, pronunciará una conferencia mañana día 29 el Dr. Belmonte, profesor Adjunto de Farmacología y Jefe del Servicio de Isótopos de la Facultad de Medicina, quien disertará sobre el tema: «La utilización diagnóstica de los isótopos radioactivos».

EL PROF. OTERO TUNEZ, TRASLADADO A LA UNIVERSIDAD COMPOSTELANA

En el Rectorado de la Universidad de Santiago se ha recibido la Orden Ministerial resolutoria del concurso de traslado convocado al efecto, mediante la cual se nombra a D. Ramón Otero Túñez, Catedrático de Historia del Arte de la Facultad de Filosofía y Letras de la Universidad de Santiago, quien hasta ahora desempeñaba dicha Cátedra en la Universidad de Murcia.

REGRESO DEL RECTOR

En la mañana de ayer, regresó a Santiago, procedente de Madrid, el Rector de la Universidad, Dr. D. Angel Jorge Echeverri.

NOMBRAMIENTOS

Por el Ministerio de Educación Nacional se han efectuado los siguientes nombramientos, recibidos en la Universidad.

Profesor Encargado de la Cátedra de Botánica (Criptogamia y Fanerogamia) de la Facultad de Farmacia, Doctor Bartolomé Casaseca Mena.

Ayudante Encargado de la Adjuntia de dicha Cátedra, Doña Maria Cruz Mato Iglesias.

Profesor Adjunto Interino de "Técnica Física y Fisicoquímica Aplicada" de la Facultad de Farmacia, D. Antonio Leal López.

Ayudantes Encargados de la Adjuntía de "Pediatria y Puericultura" de la Facutlad de Medicina ,Dr. Bartolomé Burguera Garcías y Doña Aurora Nestal Alvarez.

OPOSICIONES

Por el Rectorado de la Universidad fué designado el Tribunal que ha de juzgar el concurso-oposición convocado para la provisión de la plaza de Profesor Adjunto de "Física General" de la Facultad de Ciencias de la Universidad Compostelana y que estará integrado en la forma siguiente: Presidente, Ilustrísimo Sr. D. Joaquín Ocón García, Vicedecano de la Facultad de Ciencias; Vocal: don Enrique Vidal Abascal y Secretario, D. José Casanova Colás, ambos Catedráticos de la misma Facultad.

INVITACION A LA FACULTAD DE DERECHO

La Universidad de Coimbra ha cursado a la Facultad de Derecho de la de Santiago, invitación para que un grupo de sus profesores, se traslade a finales de Marzo a dicha localidad con el fin de participar en las jornadas del intercambio cultural.

INFORMACION DEL S. E. U.

MARISA FANEGO LEMA, Reina de las Fiestas Minervales

Por la Jefatura del S.E.U. del distrito Universitario de Santiago de Compostela, ha sido designada Reina de las "Fiestas Minervales" 1.964, la encantadora y bellísima señorita María Fanego Lema, alumna del Curso Selectivo en la Facultad de Ciencias de la Universsdad Compostelana.

El próximo día 7 de marzo, a las siete y media de la tarde, presidirá desde su trono, en la Sala de Arte del Hostal de los Reyes Católicos el solemne y ya tradicional Acto de las Fiestas Minervales, que constituye la digna y brillante culminación del Concurso Nacional Universitario de Poesía, cuya organización le viene siendo confiada en los últimos años al SEU de nuestro Distrito Universitario, por la Jefatura Nacional.

Desde Madrid, y por este motivo se desplazará a nuestra ciudad el Jefe del Departamento de Actividades Culturales, Sr. Arnán y Lombarte, que ostentará la representación de la Jefatura Nacional del Sindicato Español Universitario.

En días sucesivos facilitaremos el nombre de la ilustre personalidad que actuará de Mantenedor en estas Fiestas, así como el nombre de las gentiles señoritas que formarán la Corte de Amor de la Reina.

MARISA FANEGO LEMA

SESIONES EXTRAORDINARIAS DE CINE EN LA SEMANA UNIVERSITARIA

El Cine-Club Universitario del SEU organiza, con motivo de las Fiestas en honor de Santo Tomás de Aquino, tres sesiones extraordinarias en la sala del Cine Capitol, en las que se proyectarán:

Día 3, como "homenaje a Charlot" ,tres cortos antiguos y los filmes de metraje medio, "Carmen" y "El chico".

Día 4, será estrenada la película francesa, en versión original que lleva por título "Ballerina".

Día 5, como "homenaje al Cine español", se proyectarán "Boda en Castilla", "La sangre" y "Sierra maldita".

Las tres sesiones darán comienzo a las once en punto de la noche. Los Socios del Cine-Club que deseen reserva de localidad, habrán de solicitarla en nuestras Oficinas, mediante la presentación del recibo del presente trimestre, y antes del próximo día 3.

ULTIMO PLAZO A LOS BECARIOS DE LIBROS

El Departamento de Ayuda Universitaria de la Jefatura del SEU del Distrito, ruega a los beneficiarios de ayudas para adquisición de libros de texto, que a continuación se relacionan, pasen antes del próximo sábado, día 29, por la Casa de la Parra, sede del Sindicato Estudiantil, al objeto de retirar la correspondiente tarjeta acreditativa de su condición de tales, ya a su disposición desde finales del mes de noviembre. Son éstos: D. José García Pardo (Medicina), don José Luis Villot Meijide (Idem.) Doña María Dolores Torreiro González (Filosofía), don Manuel Rodríguez Pousada (Idem), don José Daniel Pérez de Lis Alvarez (Escuela Social) y don Ramón Sánchez Crego (Derecho). El plazo anteriormente señalado será improrrogable, por lo que supondrá la pérdida de la beca su no presentación antes de la fecha fijada.

ESCUELAS Y MAESTROS

Nombramientos

La Delegación Administrativa de Educación Nacional de La Coruña en sesión celebrada por la Comisión Permanente, el día 22 pasado, ha verificado los siguientes nombramientos: Don José Fernández Fernández, Alfabetización de Adultos; don Manuel Eiroa Fernández, Alfabetización de Adultos; don Daniel Teomiro Vila Basadre, Alfabetización de Adultos; don Luis Daorden Vázquez, Alfabetización de Adultos; don Antonio Alvarez Cotarelo, propietario provisional de Carantoña, Vimianzo; don Manuel Fernández López, propietario provisional de Carballo núm. 2; don José Antonio López González, propietario provisional de Grijoa, Santiago; don José Martín Iglesias, propietario provisional de Oines, Arzúa; D. Germán López Arias, propietario provisional de Pazos, Padrón; don Aníbal Gómez Díaz propietario provisional de Rianjo; don Maximino Comesaña López propietario provisional consortes de Serantes, El Ferrol del Caudillo; doña Carmen Sofía Gómez Otero, propietaria provisional de Alborés, Mazaricos; doña María Deolinda Alvarez Hermida, propietaria provisional de Bealo, Boiro; doña Carmen Lago Lago, propietaria provisional de Bermuy, Capela; doña María del Carmen Durán Banlo, propietaria provisional de Garea, Mellid, doña Concepción Castro Almón propietaria provisional de Lesta, Ordenes; doña María Guadalupe Sotelo López, propietaria provisional de Nuestra Señora de la O, Murgía; doña Manuela González Fernández, propietaria provisional de Fornelos-Bayo, Zás; doña Carmen Domínguez Seijas, propietaria provisional de Rianjo; doña María Pilar Núñez Ces propietaria provisional de Toques; doña Carmen Guillén Barrio,propietaria provisional de Viseo-Morquintián, Mugía; doña Dolores Martínez Fernández, propietaria provisional de Leboreiro, Mellid; doña Teresa Díaz Janeiro, propietaria provisional de Piñor-Furelos, Mellid; doña María Teresa Vázquez Vidal, propietaria provisional consortes de Serantes, El Ferrol del Caudillo; doña Consuelo Alves Iglesias, sustituta de Abellá, Frades; y doña Regina Tojo Fernández, sustituta por enfermedad de Campo, El Pino.

Instituto 'Rosalía Castro'

Segundo plazo de matrícula

Durante todo el mes de Febrero queda abierto el plazo de matrícula para abonar la segunda parte del importe de la formulada en el pasado mes de septiembre, para el presente curso 1.963 64, para alumnas de enseñanza oficial y colegiada.

El abono de este segundo plazo se efectuará juntamente con el pago de la certificación final a estampar en el libro de calificación escolar.

Asimismo se percibirá, con ambos pagos, el de las cuotas mensuales de febrero a las alumnas de enseñanza oficial.

LA FERIA Y EL MERCADO DE AYER, EN SANTIAGO

Pocas ventas, con precios inalterables, en reses vacunas

Siguen apareciendo focos de glosopeda en el ganado

Quietud y sosiego, dos constantes en el ferial de ayer en el Coto de Santa Susana, donde todo era lodo y más lodo. Todo cuanto hay que decir de la feria de este jueves quedaría reducido a eso. Ahora bien algo más hay que añadir: El total desánimo en que vienen desenvolviéndose las transacciones. Las ventas se realizan con parsimonia. Muy ceremoniosos son los campesinos cuando notan que alguien los toma el pelo. Aguantan y aguantan, pero si se empeñan en salir con las suyas no hay quien le ponga el pie delante. Salvo esos "plantones" que se "enroscan" alrededor de la res y de su propietario hasta conseguir impedir que el animal no tenga otro comprador. De todo hay en la viña del Señor.

Ayer los previos no variaron. Si acaso la poca expectación existente que se vislumbraba era una lejana mejora que, al parecer, se espera para primeros o mediados del mes que viene.

Siempre se vende algo, pero en este ferial es quizá en el que menos operaciones se han efectuado. Las vacas de leche, cuyos valores se mantinen estacionarios tienen pocos apetecedores y ello repercute seriamente en la marcha de los mercados. El ganado vacuno de abasto mayorse cotiza por lo bajo; es decir entre treinta y treinta y nueve pesetas kilo canal. O por lo menos es así como "las miran" los habituales compradores que las reexpedicen a zonas urbanas del interior del país.

Los terneros se pagan igualmente bajos, según la creencia general. El kilo de las canales oscila entre cincuenta y cincuenta y seis pesetas, si se trata de reses de más de cien kilos o menos de ellos, respectivamente.

Algo raro se viene notando desde hace algún tiempo. Muchos terneros jovencísimos, que apenas arrojan cuarenta kilos en canal, se adquieren para el sacrificio. La razón, se dice, es debida a que no tienen gran salida para la recría. De todas aquellas manadas de ternerillos pintos que antiguamente se compraban para enviarlos a zonas mediterráneas, hoy no se acuerda nadie de ellas. Queda solo el buen sabor de boca en quienes los habían vendido a precios excepcionales pero nada más.

Se cree que muchos ganaderos se desprenden de sus ternerillos para poder sacarle más rendimiento a la leche, producto que como saben los lectores tiene bastante buen precio, aún cuando, al igual que le sucede a los huevos, es producto que no responde al valor excesivo de los piensos.

El secreto ya no es secreto. La Prensa nacional airea constantemente casos sangrantes acerca de la ruina que supone para el ganadero seguir obteniendo productos de sus vacas o gallinas en franco desequilibrio con el abusivo precio de los piensos, en los difíciles momentos actuales por los que pasa la ganadería. Los avicultores de Tudela dieron el ejemplo. Se deshicieron de sus ponedoras y salieron ganando, aún perdiendo, puesto que la pérdida se cifró en equis peestas, pero de ahí no pasó y que sería muy superior si deciden aguantar. Esto es lo que está pasando por aquí, no sólo entre los avicultores, sino entre los propietarios de vacunos, se decía ayer en la Robleda. Tras el descalabro económico para el ganadero sobrevendrá para los distribuidores de piensos, esos industriales intermediarios entre las fábricas y el consumidor, que si bien tienen que vivir, proliferan en exceso y unos se hacen daño a los otros. No se puede aspirar a vivir de unos márgenes comerciales siempre supeditados al reducido número de kilos despachados. Mejor sería disponer menos márgenes y vender más. En eso radicaría el secreto y el éxito de buen comerciante. Pero por desgracia a eso no se puede llegar, toda vez que las cosas se ponen feas para todos.

LA GLOSOPEDA

Se habló y reahbló de la fiebre aftosa que hizo su aparición en la ganadería de diversos lugares rurales. Algún labrador ya dió cuento de que sus ganados estaban afectados, pero se sabe que en otras zonas se han descubierto casos sin que los propietarios de las reses atacadas dieran el correspondiente parte. Los labradores deben saber que están obligados a dar conocimiento de cualquier epidemia que se cebe en su cabaña. Conducirse así es velar no sólo por sus intereses, sino por los de sus convecinos. Muchas veces una epidemia se corta fácilmente en sus comienzos, pero después que se extiende es dificilísimo.

Se habló insitentemente de una posible clausura de las ferias, rumor sólo, según parece. De todos modos aún en el caso de que se cierren las ferias, la epidemia continuará si no se lleva a cabo una vacunación en masa de todo el censo ganadero. Sabemos que los labradores se resisten a vacunar sus reses, no porque no crean en las vacunas sino por su costo. Esa vacunacinó en masa sólo podría hacerse en el caso de que se declarase obligatoria y proporcionada por los organismos encargados de velar por el estado sanitario de la ganadería. De otro modo nada se conseguirá y siempre andaremos en la misma danza.

EL GANADO DE HOLANDA

A través de los Servicios de la Dirección General de Ganadería del Ministerio de Agricultura ha llegado a La Coruña una nueva remesa de ganado vacuno y porcino. Cada animal viene acompañado de su pedigree (historial). Para la comarca de Santiago solamente vineron media docena de novillas, de alguna de las cuales hemos visto su pedigree. Uno de ellos lo transcribimos para que se vayan familiarizando con ellos:

GERDA 41 2158/ 97 nac. 2-262.
V. Paulus RPS.
M. Gerda 37 80 Pont.
MV. Jonher 79 Pnt. RPS.
Prod. M. 2' 5790 3,90 226 308.
Crotal: 64596.
Precio: F. F. I. (precio franco frontera Irún) 1.475 florines.

En cuanto al número de porcinos los adjudicados a dos únicos labradores de Santiago fué de seis: cuatro hembras y dos machos.

OTROS PRODUCTOS

Tanto las plantas de repollo como de árboles frutales en la subida a la Robleda se han vendido en cantidad. El tiempo es propicio para ello y de ahí que cada cual haga "por vida", que dicen los lugareños.

En la Plaza de Abastos la sintomalogía del mercado es idéntica a la de jueves pasados. Mucha fruta, la cual ya se vende mejor. Cantidades astronómicas de huevos y carne de pollo. Montañas de grelos y otras hortalizas. Las patatas, desde seis reales a dos pesetas kilo. Total, baratura.

JESUS GARABAL

Farmacias de guardia

DE SANTIAGO

Durante esta semana estarán abiertas desde las nueve y media hasta las once de la noche las farmacias de:

Doña Antonia Ferrín Moreiras.— Rúa de San Pedro, 61 Teléfono. 2349.

Doña Emilia Alvarez Alvarez Rúa del Villar, 54. Teléfono 1229.

Aurelia Costas Canoura.— Avda. Republica Argentina (Ramirez).— Teléfono, 3698.

A partir de las once de la noche corresponde:

Doña Irene Regueiro Lois Casas Reales. 10 (Animas). Teléfono 1723.

Las oposiciones a ingreso en el Magisterio Nacional

Recientemente se celebró el ejercicio escrito de las oposiciones a ingreso en el Magisterio Nacional, correspondientes a la zona de Santiago Participaron en el mismo 119 mujeres y 27 varones.

Según nuestras noticias la lista de los aprobados en dicho ejercicio se dará a conocer el día 11 del próximo mes de Marzo.

La prueba práctica, segundo y último de los ejercicios, se anunciará para el mes de mayo.

La Comisión de Fiestas del Apóstol

A primeros de Marzo será distribuida entre el vecindario una Circular invitándole a contribuir con una cuota mensual a la suscripción pro Fiestas de Santiago (Ascensión y del Apóstol).

Está constituída la comisión ejecutiva de las Fiestas, en la que representa a la Alcaldía el concejal, D. Pablo Amenedo Reboredo.

Dicha Comsión convocará en breve una reunión para formar la Comisión General y las Subcomisiones, con el fin de organizar una serie de festivales que aportarán ingresos a la suscripción.

En relación con los proyectos que tienen en perspectiva, ampliaremos detalles obtenidos en la conversación que uno de nuestros redactores sostuvo con el señor Amenedo Reboredo.

El doctor Segovia disertará hoy en la Academia Médico Quirúrgica

La Academia Médico Quirúrgica de Santiago celebrará hoy, viernes, una importante sesión científica. Como de costumbre tendrá lugar en el salón de actos del Colegio Médico Comarcal, sito en Rúa del Villar, 1.

En dicha sesión intervendrá el Dr. D. José María Segovia de Arana, catedrático de la Facultad de Medicina de la Universidad compostelana. El tema sobre el cual disertará es "Concepto actual de la Hemacromastosis".

Se considera el acto de hoy en el domicilio del Colegio Médico Comarcal como un acontecimiento científico de primer orden, dada la especial importancia del tema y la personalidad del conferenciante, uno de los más ilustres maestros de nuestra Facultad de Medicina.

ASCENSO DE UN FUNCIONARIO

Ascendió a jefe de tercera del Cuerpo Administrativo de Líneas Aéreas Iberia, don Antonio Nieto Noya, que presta servicio en esta ciudad, y al que felicitamos.

Agrupación Fotográfica Compostelana

FALLO DE LA II EXPOSICIÓN NACIONAL DE FOTOGRAFÍA

Premio de Honor, Gran Concha de Plata, a D. Ramón Valldepérez, de TORTOSA

CINCO PREMIOS A EXPOSITORES DE SANTIAGO

Premio de Honor (Gran Concha de Plata).— Don Ramon Valldepérez Prades (Tortosa).

1.— Don Antonio Montaujussa Soler (Tarrasa); 2.— Don Francisco Lopez (Barbastro); 3.— Don José Veiga Roel (Betanzos); 4.— B. A. Lois Rial (Santiago de C.); 5.— Don Juan Miguel Daporta González (Santiago de Compostela); 6.— Jorge Vilaseca Parramon (Tarrasa); 7.— Julio Cabo Rey, (Santiago de Compostela).

1.— Acessit Don José María Roig Serra (Barcelona); 2.— Don Regino Sanmartin Quiroga (Madrid); 3.— Don Alberto Pelachs Escafet, Castellar del Valles (Barcelona); 4.— Don Roberto Lopez Freide (Santiago); 5.— José Miguel Ruiz (Valencia); 6.— Don Marcelino Rodriguez Freijido (La Coruña); 7.— Don Esteban Ferrándiz (Sabadell).

FOTOGRAFIA DE COLOR

Premio de Honor.— B.A. Lois Rial (Santiago de Compostela);

1— Don Luis Rueda Sánchez (Lugo); 2.— Don Luis Martin Carceller (Barcelona).

EL DOMINGO SERA INAUGURADA LA EXPOSICION

El próximo domingo, a las doce de la mañana, se celebrará en la Sala de Arte del Hostal de los Reyes Católicos el acto inaugural de la II Exposición Nacional de Fotografía, organizada por la Asociación fotográfica Compostelana.

Pronunciará unas palabras el directivo, doctor Santos López Casado.

Por la Asociación organizadora se están cursando invitaciones a las autoridades y representaciones locales.

Biblioteca de Galicia

FERROL HACE 40 AÑOS

28 DE FEBRERO DE 1924

Se destina a los servicios de Aviación, al capitán médico don César Alonso Delmás.

—Se dispone que el capitán de corbeta, don Rodrigo Núñez de la Pdente, cese en el mando de los torpederos 2, 3, 7 y 8, y pase destinado de jefe del Polígono de Cataluña, haciéndose cargo de aquel mando el teniente de navío, don Rafael Lucio Villegas.

—Han sido propuestos a la Superioridad, para ayudante secretario, y ayudante personal del nuevo Capitán general de este Departamento, almirante don Emiliano Enriquez Loño, el capitán de fragata don Jacobo Rodríguez Sanmartín, y el capitán de Infantería de Marina, don Carlos Sánchez-Ocaña y Rowlucy, respectivamente.

—Desembarca de la Escuadra el primer maquinista, don Joaquín Rodiles y Quintana, que pasa destinado a la Base naval de La Graña.

—Se destina a la Comisión Inspectora del Arsenal, para embarcar en el crucero "Don Blas de Lezo", el segundo maquinista don Cipriano Carrera.

—Se presentó del crucero "Cataluña", el tercer maquinista, don Rafael Sánchez Carmona, que embarcó en el contratorpedero "Proserpina".

Falleció la Hermanita de los Pobres Sor Francisca de San Luis que gozaba de grandes simpatías entre la Comunidad, y los ancianos acogidos en el Asilo.

Entró el transporte de guerra "Contramaestre Cadado". Desde Cádiz, a este puerto, invirtió diez días de navegación, debido al temporal con que tuvo que lucar en la travesía.

Se dispone que el capitán de corbeta don Pedro Pablo Hernández, quede disponible en Huelva.

—Se concede el pase a situación de excedencia, sin sueldo, al coronel de Ingenieros navales don Jacinto Vez Cetina.

—Se nombran guardamarinas de Ingenieros, a los alumnos don Antonio Alberto Lloveres, don Agustín Fernández Morales y don Ramón Carlos-Roca.

Se desestima una instancia presentada por el alumno libre, de la Academia de Ingenieros y Maquinistas, don Alvaro Fuster Fabre.

—Se concede gratificación de destino, al cura párroco del Departamento de Ferrol, don Antonio López Carrascosa.

—Se dispone se abonen como tiempo de servicios, al auditor don José Sanmartín Paniagua, los años que estuvo destinado en el Ministerio de la Gobernación.

—Se condece la Cruz del Mérito Naval, con distintivo rojo, al capitán de Infantería de Marina, don Fernando Canda.

—Se dispone el aumento de dotación de los guardacostas, de Baleares, en un segundo contramaestre, un cabo de marinería, un marinero de primera y ocho de segunda.

Diario Oficial de Marina

Plantilla de buceadores de averías

Se dispone los nombramientos para los cargos en las Agencias Marítimas que se mencionan.

—Se fijan las plantillas de buceadores de averías ,en los buques y dependencias que se relacionan.

—Se concede el pase a separación del servicio, temporal, al operario de primera Luis Ocampo Aneiros.

—Se conceden cuatro meses de licencia, al auxiliar administrativo, Bernardo Estéve Alamany.

—Se dispone, aprobado el expediente, la contratación con carácter fijo del personal que se reseña en el Departamento de el Ferrol del Caudillo.

—Se concede la Cruz de la Constancia, al teniente de Infantería de Marina don Calixto Jordan Martínez.

—Se destina al Grupo Especial de Infantería de Marina, al mayor de segunda, don Juan Cobo Catsro.

NOTAS NECROLOGICAS

Falleció ayer el conocido industrial de esta Plaza, don José Alvarez Rodríguez. Era propietario del antiguo y prestigioso "Café Suizo" Por su hombría de bien, su amabilidad y don de gentes, el finado gozaba de general estimación, y de bien probadas simpatías. Su muerte ha causado gran sentimiento entre sus numerosas amistades y clientela.

Descanse en paz y reciban su, viuda, doña Teresa Fernández y demás familia la sincera expresión de pésame que les enviamos, en particular los hijos del finado, queridos amigos nuestros, D. José y don Miguel.

VIDA RELIGIOSA

SANTO JUBILEO CIRCULAR DE LAS CUARENTA HORAS

Hoy corresponde la Exposición del Santísimo en la iglesia parroquial del Socorro.

Nota del Cuerpo General de Policía

Habiéndose finalizado la reparación de las escaleras de entrada a esta Comisaría de Policía, correspondientes a la calle de Lugo, queda abierta por dicha calle el acceso al público.

El domingo, conferencia "de Bocelo", en el Instituto

Hablará sobre «El trabajo y la sociedad»

El próximo domingo, a la una de la tarde, en los salones de lInstituto de Enseñanza Media, pronunciará su anunciada conferencia don Pedro de Llano López, "Bocelo", Director de nuestro colega "La Voz de Galicia", de La Coruña.

Una vez finalizada la conferencia le será rendido un cariñoso homenaje al señor De Llano en los salones del "Parque Breogán".

A los que formaron parte de la dotación de presa del

«MAR CANTABRICO»

se les ruega pasen por estas Administraciones, en General Franco, 152, El Ferrol del Caudillo, y en Preguntoiro, 29, Santiago de Compostela, para un asunto que les interesa.

HOY - EN - RENA

HORARIO: 5 y 9

LOS DIEZ MANDAMIENTOS

(VISTAVISION — TECHNICOLOR)

UN FILM MONUMENTAL Y EMOTIVO

con: CHARLTON HESTON y ANNE BAXTER

Complemento: NO-DO

(Tolerada)

MAÑANA EN EL AVENIDA

¡ESTRENO! ¡ESTRENO!

LA AZAROSA VIDA DE LOS CLUS NOCTURNOS DE CHICAGO, LLEVADA A LA PANTALLA EN UN FILM DE INTENSO DRAMATISMO

LA MASCARA del DOLOR

FRANK SINATRA

MITZI GAYNOR • JEANNE CRAIN

DIRECTOR: CHARLES VIDOR

¡UN FILM VERAZ QE NO PODRA OLVIDAR NUNCA!

CAPITOL

HOY

Dos premios de interpretación en el Festival de San Sebastián, en la más sensacional película salida de los estudios de Hollywood

Es diferente, es atrevida... pero sobre todo, en su descarnada crudeza,

ES UNA HISTORIA DE AMOR

FUNCIONES: 5'45 — 8 — 10'45

(Mayores 18 años)

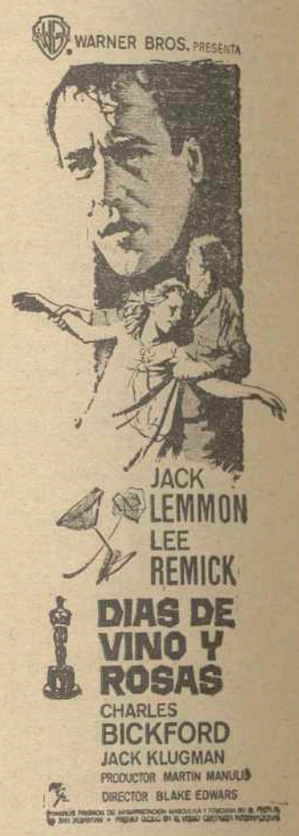

Agenda del día

Registro civil

NACIMIENTOS

Rosa María Mediguchia y Fernández; María del Pilar Vázquez y Cortes.

DEFUNCIONES

Gerardo López de Arce y Martínez, de 59 años

Las mareas

DIA 28

Pleamares: 4,32 de la mañana y 4,55 de la tarde.

Bajamares: 10,44 de la mañana y 11,7 de la noche.

Parte meteorológico

Temperatura máxima, 12.
» mínima, 8,2.
» Media, 10,1
Dirección del viento, S.
Fuerza del viento bonacible.
Estado del mar, fuerte marejada del NO.
Cielo cubierto, altos estratos.
Visibilidad, regular.
Barómetro, 752.
Lluvia, un litro por metro2.

Puerto

Vapores entrados: "Duque del Infantado", de Ceuta y Alicante, con teja-plana.

Despachados: "Duque del Infantado", para Villagarcía, con teja-plana y "Santa Mónica", para Bancos de Terranova, con su equipo.

ESTRENO Menores

CINEMA HOY

HOY 4-6-8-10'30

¡¡AUTENTICO!!

Filmada ¡en el violento Viet - Nam! el país dividido y... avispero internacional

Emocionante — Explosiva — Exótica

¡UNA AVENTURA DIGNA DE LA INTERPOL!

filmax PRESENTA

TRANSITO EN SAIGON

ODILE VERSOIS
PIERRE MASSIMI
LINH XUAN

un film de JEAN LEDUC

ATENAS

HOY — 6, 8 y 10'30

ESTRENO DE UNA PELICULA SINGULAR ABSORBENTE Y ESTREMECEDORA

Rey Soria Films presenta

LOS OJOS MUERTOS DE LONDRES

KARIN BAAL
JOACHIM FUCHSBERGER
DIETER BORSCHE

DIRECTOR ALFRED VOHRER

BASADA EN LA OBRA DE EDGAR WALLACE

HORA Y MEDIA DE "SUSPENSE", BAJO EL PODER DE UNA MIRADA ATERRADORA! ¡ASI MIRA A SUS VICTIMAS!

NO-DO (MAYORES)

Localidades en REAL, 120

EL JOFRE

Le brinda HOY en funciones de

5'30 — 8 y 10'30

UN ESTRENO DE SUPREMA CALIDAD

¡LA HISTORIA INTIMA DE UNA MUJER QUE DESDE EL SENCILLO PUEBLO A LAS ALTURAS DEL IMPERIO SOLO VIVIO PARA AMAR Y SER AMADA!

GINA LOLLOBRIGIDA
STEPHEN BOYD en

VENUS IMPERIAL

RAYMOND PELLEGRIN · GABRIELE FERZETTI · MICHELINE PRESLE · MASSIMO GIROTTI

DIRECTOR JEAN DELANNOY TECHNICOLOR SUPERTECHNIRAMA 70

UNA COPRODUCCION ITALO FRANCESA ROYAL FILM-GINERIZ-S.N.E. GAUMONT FRANCE CINEMA

LA FASTUOSIDAD, LA RIQUEZA, LA FIDELIDAD HISTORICA, HACEN DE ESTA PELICULA UNA AUTENTICA SUPER-JOYA

PARA MAYORES DE 18 AÑOS)

Biblioteca de Galicia

RESTOS DE PAPELERAS

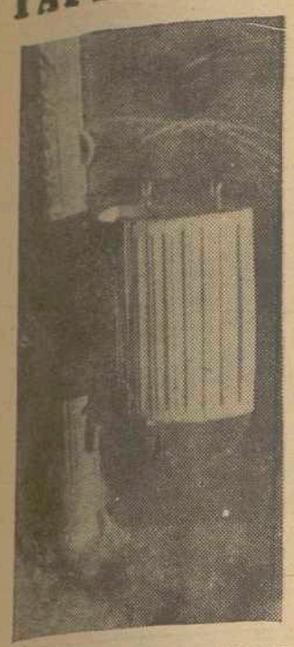

Las papeleras fueron colocadas en Ferrol, hace algún tiempo, para que la gente depositase allí los desperdicios. Una medida muy acertada, pero que no llegó a un feliz término, porque poco a poco se fueron o autodestruyendo o destrozadas por las hordas gamberriles. Y si no, ahí tienen ustedes la muestra en esa que ha captado el objetivo de Arjo. La papelera, antiestética, por el mal estado en que se encuentra, tiene otro defecto peor aún: su fondo está caído, por lo que puede decirse lánguidamente: "por un lado me entra y por el otro me sale". Y ésta es la función que vienen haciendo las papeleras. ¿No habrá forma de subsanar estos pequeños males? Creemos que sí... — (Foto ARJO)

Excmo. Ayuntamiento de El Ferrol del Caudillo

Servicio de asistencia sanitaria a los funcionarios

Se pone en conocimiento de todos aquellos funcionarios de plantilla que aún no cubrieron el impreso establecido por la Mutualidad Nacional para afiliación al referido Servicio, que hasta el día 28 del actual podrán efectuar el empadronamiento a cuyo fin y por personal de Administración les será cubierto el referido impreso, debiendo personarse los interesados en el Palacio Municipal en horas a partir de las cuatro de la tarde.

Las Clases Pasivas de este Municipio tiene fijados los días 27 y 28, según ya se publicó en la prensa del día 23.

Tienen derecho a este Seguro todas las clases pasivas cualquiera que sea la fecha en que tuvo lugar el hecho determinante de las pensiones que vienen percibiendo.

Los que dejen de cumplir este requisito se verán privados de asistencia médico-farmacéutica a partir de la fecha en que dicho Servicio sea establecido por la Mutualidad Nacional, toda vez quedará desde entonces relevada la Corporación de prestar dicha asistencia.

El Ferrol del Caudillo, 27 de Febrero de 1.964.

«Lorc and Julit», a Madrid

Ayer partieron de nuestra ciudad los artistas ferrolanos «Lorc and Julit» con destino a la capital de España. En Madrid actuarán en varias salas de fiesta y otros centros de atracciones, para partir a continuación hacia Centroeuropa, donde dejarán bien sentada cátedra de ilusionismo del bueno. A estos artistas ferrolanos les deseamos toda clase de éxitos en su brillante carrera.

Concierto de la Filarmónica

Ayer, en el Teatro Jofre y con asistencia de numerosísimo público, se celebró el cuarto concierto del curso 1963-64 de la Sociedad Filarmónica Ferrolana.

Corrió a cargo del pianista Joaquín Achúcarro.

El programa ofrecido, así como la magistral interpretación del ejecutante fueron del agrado del respetable público, que premió [illegible] grande, aplausos la actuación del [illegible].

COBAS O EL FERROL TURISTICO

El puerto-refugio, el teléfono y los accesos a las playas, necesidades apremiantes

Lugar previlegiado para la pesca deportiva y cuna de los mejores pescadores de percebes

Cobas está ahí, a un paso de la Plaza de España. Siete kilómetros de buena y estrecha carretera le separan de la ciudad. Cobas es un barrio o aldea ferrolano, como antes lo fué Serantes Cobas tiene sus encantos, pero también tiene sus problemas. Cobas quiere crecer, pero una coraza, como de tortuga, le impide. Cobas está cargada de problemas, de necesidades, hambrienta de desarrollo y de progreso. Cobas es todo un mar de problemas.

Hace ya algún tiempo, en compañía del amigo Freijomil, estuve en Cobas. En aquella ocasión, como en otras muchas, fué obligado hablar con los vecinos. La conversación, a vuela pluma, quedó registrada en el bloc, en unas hojas de bloc que se traspapelaron por los cajones del olvido. Hoy, quizá por la rudeza del tiempo y la proximidad del verano, aparecieron esos papeles. Y con ellos la charla, que el polvo no logró despistar, aunque el nombre del vecino que informó. Este, pasado el tiempo, recuerdo que no quería salir en los periódicos. Era un hombre que pertenece a «Cobas pescador», porque hay otro Cobas «el elegante», como él decía.

—¿Dígame una necesidad de Cobas?.

Estábamos al borde de la carretera, cerca y lejos de las playas más abrigadas del litoral. Mira hacia El Vilar y parece que se inspira:

—El acceso a las playas. Se necesitan carreteras, pues no hay que olvidar que Cobas es la zona turística de Ferrol.

—¿Vienen turistas a Cobas?.

—Bastantes Muchos son ferrolanos que veranean aquí. Luego de otros puntos de España.

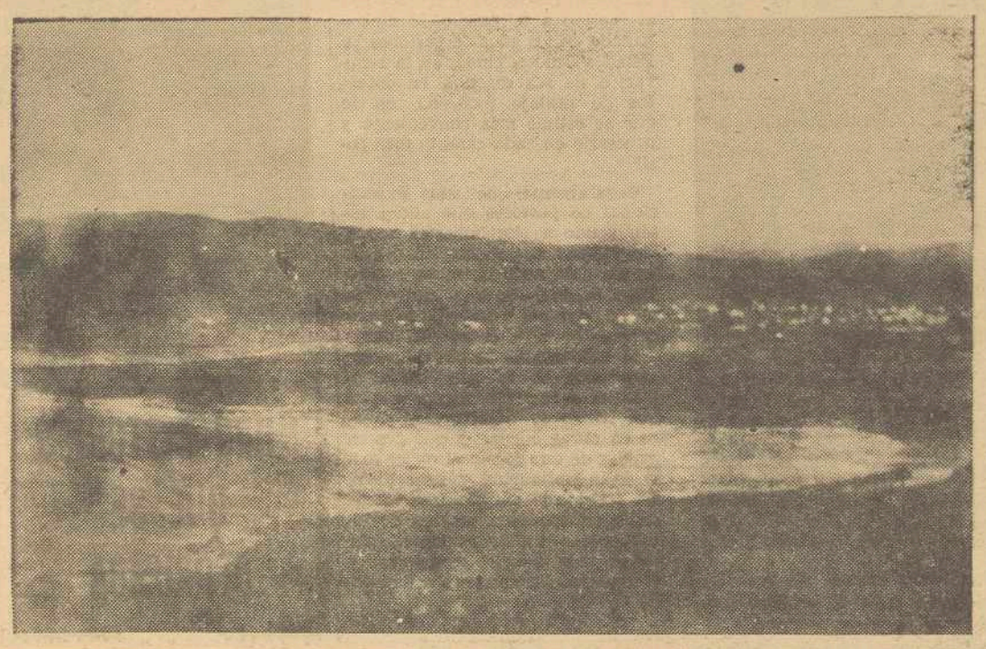

En primera plana una de las playas de Cobas, con el pueblo al fondo. Cobas, San Jorge y Valdoviño poseen, sin duda, las playas más limpias del Noroeste español. Pero este detalle aun no se comenzó a explotar. Y según las apariencias va para largo la orientación turística de esta zona. — (Foto Arjo).

—¿Extranjeros, no?.

—Aun no se hizo propaganda.

—¿Se hará?.

—¿Quién lo sabe?.

—¿Otra necesidad en el orden turístico?.

—Un camping. En las Cabazas radica el lugar indicado. Creo que el Ayuntamiento debía de tomar interés por esto.

Un breve cambio de impresiones acerca de las posibilidades turísticas de Cobas, y sale a relucir la vieja, la eterna aspiración de un importante sector de la población ferrolana:

—El teléfono no hay manera de que llegue. Ignoramos por qué tenemos que estar incomunicados. El teléfono es una urgente necesidad. Pero no hay manera de lograrlo. Quizá si pagasen todos los gastos de montaje los vecinos, haríamos algo, pero. . Pero es darle a la Telefónica demasiado .. Creemos que debe de existir una fórmula para que llegue el teléfono a Cobas. Ya estamos cansados de esperar por el teléfono.

—Paciencia...

—Sí, pero todo se agota.

—¿Hay muchos pescadores en Cobas?.

—No puede haberlos por falta de muelle. Los pescadores tanto de Cobas como de Ferrol —muchos ferrolanos practican aquí la pesca deportiva— «lloramos» por tener un puerto. Sin embargo, aquí viven los mejores pescadores de percebes.

—¿Qué tal la pesca deportiva por esta zona?.

—Que pescar abunda Cuando el tiempo es bueno, en domingos y festivos hay más del centenar pescando.

Los accesos a la playa, el teléfono, la nueva iglesia, la ordenación turística son preocupaciones de Cobas Pero lo que cuenta allí con verdadera obsesión es el puerto, un puerto de abrigo ante el Atlántico.

—Sería un muelle refugio para pescadores de toda la zona desde Orlegal. Normalmente, cuando el mal tiempo claro, hay más de cuarenta embarcaciones refugiadas. En invierno hasta podrían utilizarlo buques de gran tonelaje para escaparse de los temporales que afectan esta zona Además ser viría para refugio de embarcaciones menores.

«Cobas en invierno está aislada del mundo». Esto nos dice a nuestro interlocutor. Y no anda muy falto de razón. Y Cobas podría ser un paraíso y una fuente de ingresos muy apreciable. Pero Galicia no está poblada de catalanes, pongamos por caso.

Pese a todo, en Cobas hay un halo de esperanza. ¿Hasta cuándo?. Actualmente cuenta con las playas más limpias y abrigadas del litoral. ¡Qué no es poco!.

COUSELO

jornada ferrolana

Solución: 79'45 Ptas; diarias

El "Boletín de Acción Social Patronal" ha hecho unos cálculos sobre el presupuesto mínimo diario que un matrimonio con dos hijos necesita en la capital de España y en el resto del país. En La Coruña, por ejemplo, con 79'45 pesetas al día pueden vivir el marido, la mujer y dos hijos. Suponemos que los datos para La Coruña capital no variarán si desplazamos la atención unos cuantos kilómetros al Norte. Con lo cual, hemos de entender que 79'45 pesetas llegan, sin lujos, para sostener las necesidades de un matrimonio con dos hijos en la ciudad departamental.

Bien: setenta y nueve pesetas con cuarenta y cinco céntimos diarios nos da, al mes, dos mil trescientas ochenta y tres pesetas con cincuenta céntimos. Si ese matrimonio paga por la vivienda 500 pesetas —cantidad que no nos parece exagerada en una ciudad donde cualquier piso decente renta 1.000 como mínimo—, quedan 1.883'50 pesetas. El repetido "Boletín de Acción Social Patronal" juega con necesidades perentorias: vivienda, alimentación, aseo, gasto de casa, etc., etc., y se sirve, para ello, de los índices del mes de enero pasado.

En las necesidades perentorias no se habla para nada de la educación de esos dos hijos, y del tabaco que el padre, si fuma, puede consumir en treinta días. Tampoco se hace relación a los mínimos lujos que un matrimonio sano, aunque económicamente desamparado, pueda tener cada semana: la película dominguera de un cine de barrio, por ejemplo. Pero no hay que ser demasiado exigente con los presupuestos elaborados por ciertos boletines. Alguna cosa insignificante ha de quedar en el tintero. Pero supongamos que esos dos infantes del matrimonio que nos sirve de base no vayan a la escuela nunca, que el cabeza de familia ahorre el duro diario de tabaco, que su señora y él decidan no ir al cine jamás y que alternen un solo par de zapatos para los dos. Las mil ochocientas ochenta y tres pesetas con cincuenta céntimos llegarán acaso hasta el día quince de cada mes. El resto del tiempo, y al objeto de darle razón al "Boletín de Acción Social Patronal" ambos cónyuges se lo pasarán comiendo trocitos de pan duro, previamente ablandados con agua del grifo. Los niños mojarán el pan en el azúcar que no consumió la familia, esperando la segunda fase munsual. Y todos tan contentos: el matrimonio, los niños, nosotros y el "Boletín de Acción Social Patronal".

No quiero hacer números para ustedes porque sé que seguramente los habrán hecho ya sin esperar a mis habilidades aritméticas. Sólo les digo esto: he informado a un matrimonio, con dos hijos varones, de la cantidad que ese Boletín asigna a casos familiares como el que ellos protagonizan en la vida. El marido se rió mucho, la esposa se rió más, y los niños, aunque no entendían demasiado, se rieron también, contagiados de la alegría de sus padres seguramente.

MARIUS

FERROL A TODAS HORAS

El sábado, botadura del «Glaciar Blanco»

En la factoría de Astano se botará el sábado, a las cutaro y media de la tarde, el buque de 17,50 toneladas, para Transportes Fruteros del Mediterráneo, «Glaciar Blanco», que mide 76,50 metros de eslora; 6,50, de puntal; 11,40, de manga; 5, de calado; y una potencia de 2.200 BHP, desarrollando 14 nudos de velocidad en período de pruebas.

Una vez más los astilleros de Perlío acaparan la actualidad de la construcción naval, en la que sin duda marchan a la cabeza. Este hecho, por su reiterada repetición, podrá pasar desapercibido, pero la realidad es esa: en Astano cada semana hay una botadura.

El Lugo- Ferrol será retransmitido

Habiendo sido ya solucionados todos los requisitos previos, podemos anticipar a nuestros lectores que el partido de fútbol Lugo-Ferrol, que se jugará el domingo día 8 en la ciudad del Sacramento, será retransmitido por nuestra emisora local. Se encargará de esta misión el conocido locutor deportivo y crítico Eugenio Peña.

Lo único que falta es que con su palabra nos transmita la noticia de una victoria de nuestros colores que todos deseamos.

COSAS DE UN DIA

COCHES PINCHADOS

AVENIDA DEL GENERALISIMO.— En la mañana del miércoles, cuatro coches, que durmieron aparcados frente al Madrid-París, aparecieron con ruedas pinchadas. Uno de ellos con dos y los otros tres con una.

* * *

Por lo que se ve el sentido del humor de los ferrolanos está llegando ya a límites gamberriles. Porque el pobre forastero que llega a Ferrol y deja su vehículo aparcado frente donde se aloja, no le hace ninguna gracia el encontrarse a la mañana siguiente, con que tiene alguna rueda pinchada, sin que pueda achacar ningún motivo para ello, a no ser que sean los «duendes» o las «meigas». Claro que para estos duendecillos hay una solución que consiste en que pudieran ser sorprendidos por cualquier agente de la autoridad y ser detenidos, cuando se encontrasen con las manos en la masa Desde luego es una broma que carece en absoluto de gracia y que creemos debe ser desterrada de nuestros usos y costumbres. ¡Y por las buenas, mejor!

RUINA QUE DESAPARECE

PLAZA DEL MARQUES DE SAN SATURNINO.— En las inmediaciones de esta plaza, se está llevando a cabo la labor de derribo de las ruinas de una casa existente frente a la Puerta del Parque del Arsenal. El estado ruinoso persistía desde hace diez años.

* * *

—¡Por fin!. Diez años es el tiempo que ha costado tomar una decisión: la de derribar una ruina.

Desde luego, nos parece que ya puede estar bien pensadito, ¿eh?... Y ahora que es eliminada con vistas a edificar un nuevo edificio, nosotros preguntamos: ¿Cuándo van a eliminarse otras que pululan por nuestro casco urbano?. La de la calle Espartero frente a Juan Balá, y otras, piden a voz en grito que no se demoren otros 10 años, porque sino estamos viendo que la urbanización de Ferrol va a adquirir un ritmo de tortuga reumática que en lugar de avanzar en el tiempo, nos va a hacer retroceder. Nos agradaría que los propietarios se decidieran también a tomar decisiones análogas a la que comentamos y, si no, que quien tiene plenos poderes para hacerlo, exija su demolición inmediata. Por lo menos un solar tiene mejor vista que unos escombros. Porque en Ferrol no tenemos todavía ningún Partenón, ni ningún anfiteatro que pueda conservarse por su valor histórico. Pico y pala y fuera...

PANCHETE

CURSILLO EN LA DOMUS ECLESIAE

El profesor, Revdo.D. José Miguel Sustaeta, Director del Secretariado nacional de Liturgia Pastoral, durante la conferencia que, para seglares, pronunció en la Domus Ecclesiae, durante unos de los actos organizados como preparación a la Liturgia de la Semana Santa.

Nuevo Registrador de la Propiedad

Por Orden del Ministerio de Justicia, que publica el Boletín Oficial del Estado, se nombran registradores de la Propiedad de Ferrol del Caudillo, a don José Sánchez del Valle y de Badajoz, a don Luis Infanzón Sánchez.

GUIA MORAL

JOFRE: «Venus imperial». 3 R. Mayores de 18 años, con reparos.

AVENIDA: «Jóvenes y bellas». 3 Mayores de 18 años.

CALLAO: «Empezó con un beso». 3 R Mayores de 18 años, con reparos, y «Tu marido, ese desconocido». 3 Mayores de 18 años.

CINEMA: «Tránsito en Saigón». 2 Mayores de 14 años.

CAPITOL: «Días de vino y rosas». 3 Mayores de 18 años.

RENA: «Los Diez Mandamientos». 2, Mayores de 14 años.

MADRID-PARIS: «El gran impostor». 2 Mayores de 14 años.

ATENAS: «Los ojos muertos de Londres». 3 Mayores de 18 años.

Cartelera

JOFRE

HOY: 5,30 - 8 y 10,30
Un estreno de suprema calidad

VENUS IMPERIAL

Con: Gina Lollobrigida
Sthephen Boyd

La historia de una mujer que sólo vivió para amar y ser amada

(Mayores)

CAPITOL

HOY

Una pasión que no conoce barreras

DIAS DE VINO Y ROSAS

—Jack Lemmon
—Lee Remick

Funciones: 5,45 - 8 y 10,45
(Mayores 18 años)

AVENIDA

HOY: 5,30 - 8 y 10,30
Por última vez
Los mejores 120 minutos de su vida, los pasará viendo

JOVENES Y BELLAS

Con: Gastón Santos
María Elena San Martín.

Un filme que le divertirá como ninguno

(Mayores)

RENA

HOY

La obra cumbre de Cecil B. de Mille

LOS DIEZ MANDAMIENTOS

(VistaVisión - Technicolor)
Charlton Heston y Anne Baxter
(Tolerada)

Atención al horario: 5 y 9

CALLAO

HOY: En contínua desde las 4
Gran programa doble
EMPEZO CON UN BESO
Y
TU MARIDO
ESE DESCONOCIDO
Horario de Exhibiciones:
«Empezó con un beso»:
4,10 - 7,40 - 11,10
«Tu marido ese desconocido»:
5,30 y a las 9
(Mayores)

MADRID-PARIS

HOY: Viernes popular.
Butaca 3,00« pesetas

EL GRAN IMPOSTOR

Es la historia de una vida increíble, pero verídica
Con: Tony Curtis
Edmond O'Brien

NO-DO (Tolerada)
Funciones: 4 - 6 - 8 y 10,30

CINEMA

HOY: 4 - 6 - 8 y 10,30

¡Emocionante estreno!
(Menores)

TRANSITO EN SAIGON

—Odile Versois
—Pierre Masimi
—Edmund Hunt

ATENAS

HOY: 6 - 8 y 10,30
Gran estreno
Los ojos muertos crean el espanto, la confusión y el crimen

LOS OJOS MUERTOS DE LONDRES

—Karin Baal
—Joachim Fuchsberger
NO-DO (Mayores)
Localidades en Real, 120

Teléfonos de EL CORREO GALLEGO en Ferrol

REDACCION 1388

A este mismo número pueden dirigirse nuestros lectores, para asuntos informativos, o bien remitirlos por escrito a General Franco, 152.

ADMINISTRACION 4089

A NUESTROS SUSCRIPTORES Y ANUNCIANTES

Para todo lo realcionado con nuestro periódico (esquelas, anuncios, órdenes de suscripción, etc.), diríjanse al teléfono 4089, o a nuestra Administración, General Franco 152, hasta las ocho de la tarde. A partir de esa hora y hasta las doce de la noche, en el teléfono 1879 se reciben órdenes para anuncios, esquelas, etc.

Anunciándose incrementará sus ventas y su negocio prosperará. Nuestra sección de ANUNCIOS POR PALABRAS satisfará sus deseos.

LA NOCHE
Anúnciese en

Biblioteca de Galicia

PASTORES ESPAÑOLES A ESTADOS UNIDOS

La selección es muy rigurosa: de cien aspirantes sólo fueron contratados trece

Hasta medio millón de pesetas pueden ahorrar en tres años de contrato

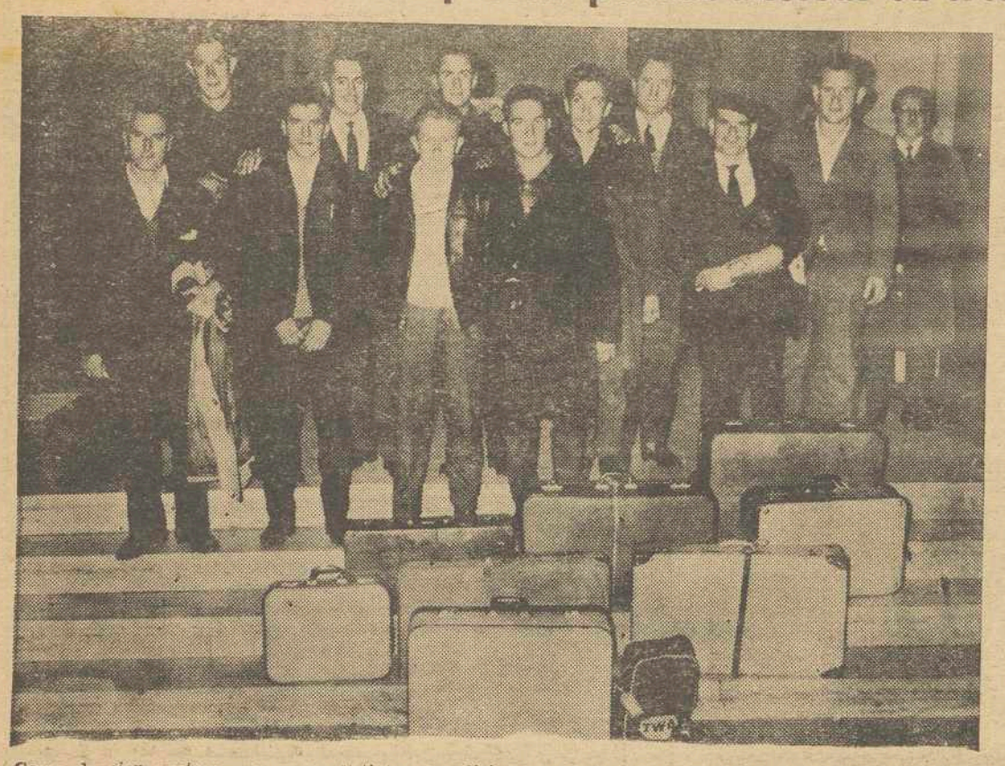

Cerca de cien pastores vascos en distintas expediciones están saliendo de Bilbao camino de las tierras de pastoreo americano. Esta de la fotografía es la más numerosa de todas hasta el momento. (Foto EUROPA PRESS).

(Un reportaje Europa-Press, por Miguel Angel ASTIZ, para EL CORREO GALLEGO)

Cerca de cien pastores —la mayor parte de ellos vascos, aunque también había algunos castellanos, de Valencia, santanderinos— se examinaron en Bilbao hace unos días, para probar si ciertamente eran pastores y sólo pastores.

El encargado de la emigración, norteamericano, les hizo preguntas capciosas a veces, para indagar si efectiva y solamente eran pastores.

—¿Y qué harás si te quedas sin trabajo en Estados Unidos, si no sabes más que cuidar ovejas?

—Pues ya sé también de carpintero, que trabajé cinco años, contestaba, a lo mejor, el candidato.

Y eso era suficiente para ser borrado de la lista, porque las condiciones excepcionales de emigración de los pastores vascos, que ha necesitado una ley especial, tienden a que no hagan allí otra cosa que pastorear los rebaños de California y de otras partes, cumpliendo el contrato que, de antemano, les envían desde allí, y que les permite, viviendo en soledad, en el campo, en ranchos, y sin gastar nada, volver al caserío con casi medio millón de pesetas.

RIGUROSAS PRUEBAS DE SELECCION

Trece de esos pastores acaban de salir, del total de casi cien examinados y que pasaron por las pruebas de comprobación de oficio y por las médicas, muy rigurosas, camino de Madrid, para volar hacia Nevada, donde permanecerán tres años, al cabo de los cuales pueden regresar, pero siempre con posibilidad de volver por otro plazo igual si les contratan nuevamente los rancheros americanos, muchos de ascendencia vasca y que conservan todavía, como el senador Peter Echevarría, el idioma natal de este pueblo pirenaico.

Como está sucediendo con otros grupos de españoles que trabajan en el extranjero se quiere que suceda ahora con esa secular emigración de pastores. Si no es tan fácil ello tal a los dilatados campos norteamericanos en los que se pierden los pastores vascos, asistentes sociales y capellanes, sí se pueden hacer muchas otras cosas, que ya se están plantando entre gente de las provincias de las que procede fundamentalmente la emigración: Vizcaya, Guipúzcoa, Navarra, a fin de que, primero, los pastores conozcan algo del idioma, de las costumbres, de las características distintas del trabajo que van a realizar en los Estados Unidos, antes de ir allá. Con normas formativas, para que no les suceda lo que a algunos, que en una noche de diversión y de juego en las Vegas o en Reno, han perdido lo ganado con gran sacrificio durante años.

Después, se piensa en conectarlos, durante su estancia allá, con sus pueblos y sus familias. Se proyecta un servicio de cintas magnetofónicas, con grabaciones hechas aquí por sus familiares, para enviárselas a los pastores y que puedan escuchar las voces queridas, las canciones, la música, en su soledad pastoril del otro continente.

También se quiere que, antes de ir, sepan en qué lugares del país hay gentes de su pueblo o de los cercanos, para que, si lo necesitan, puedan verlas. Y dentro de la línea formativa, se quiere también orientarles a fin de que, al regreso a su pueblo, el dinero ganado en los años de pastoreo en Estados Unidos, rinda, en la renovación de sus caseríos, en dotarlos de utillaje moderno, en lo que se estime más conveniente y necesario en cada caso, lo más posible.

Seguramente que estas expediciones de pastores que ahora están yendo a Norteamérica, serán las últimas que vayan sin ninguna clase de conocimientos, confiadas a un pariente o un amigo que les ha invitado a trabajar allí para él o para rancheros del país.

El proyecto es montar una organización en la que trabajen, desinteresadamente, gentes de las que ponen su tiempo y su dinero en obras buenas, y que deseen ayudar de esta forma al mejor éxito de la emigración, del sacrificio, del trabajo de los pastores vascos en Estados Unidos, muchos de los cuales han ido hasta ahora, sin saber más que el vascuence, y algunas pocas palabras del castellano.

CLAUSURA DEL CONGRESO DEL NIÑO

VALENCIA. — Después de varios días de actividad ha sido clausurado el II Congreso Internacional del Niño. A la jornada de clausura asistió el Delegado nacional de Juventudes D. Eugenio López. Un momento de la sesión de clausura. — (Foto Europa Press).

MURO HISTORICO QUE SE DERRUMBA

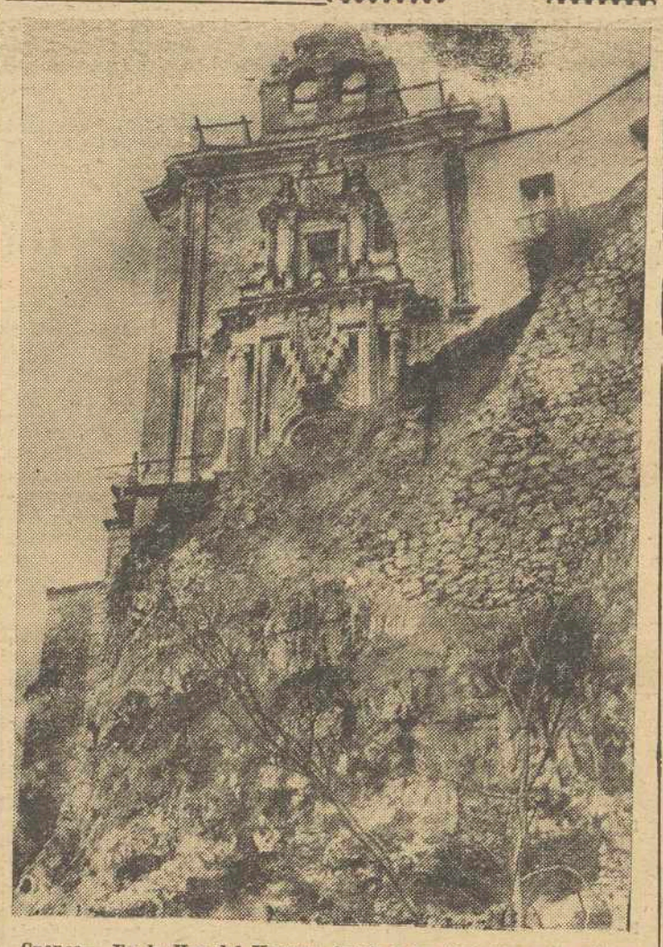

Cuenca.- En la Hoz del Huecar, frente a las famosas casas colgantes, se ha producido el desprendimiento de parte del muro que sostiene el monasterio de los Padres Paúles, obra que fué construída en la primera mitad del siglo XVI. No hubo desgracias. Las causas son debidas a las insistentes lluvias. En la foto la parte derrumbada que por el momento no afecta a cimientos. **(Foto "Europa Press").**

Madre e hija, asesinadas a cuchilladas, en Nicosia

NICOSIA, 27 — Una anciana de nacionalidad armenia, de sesenta años de edad, y su hija, de treinta y cinco, han sido encontradas asesinadas a cuchilladas, en su propio domicilio, en Nicosia.

La hija estaba empleada con las autoridades británicas y su esposo se encuentra actualmente en Inglaterra. La policía no excluye que el crimen pueda haber sido motivado por móviles políticos. — (Efe).

Las industrias modernas son las mayores defensoras del arte

NUEVA YORK.— (Servicio especial ICE).— Hace relativamente poco tiempo, la Reynolds Metals Company acometió la tarea de buscar obras de arte para la decoración de sus nuevas instalaciones en Richmond (Virginia).

Algunos críticos de arte consideraron que la selección de los técnicos sería un fracaso, y que los cuadros que colgarían de las paredes del despacho del presidente y de la sala de juntas serían pedazos de aluminio.

La realidad, sin embargo, fué muy distinta. Varios lienzos de Picasso, Albers, Corbusier, etc. decoran hoy con extraordinario gusto las instalaciones de la Compañía.

Las grandes empresas industriales, contrariamente a lo que pudiese parecer, se han convertido en los verdaderos mecenas del arte. Las compañías más diversas guardan en su interior verdaderos tesoros de arte.

Algunas, como la IBM, incluso han llegado a patrocinar exposiciones y a exhibir al público las piezas de museo que encierran en sus despachos e instalaciones.

Esta tendencia no puede decirse que sea exclusivamente nueva. Cuando se celebró la Exposición Universal de 1939, el Presidente de IBM, Thomas Watson, decidió ya que se exhibiesen dos cuadros de los pintores más famosos de cada uno de los 79 países en los que la compañía mantenía oficinas. Después de la clausura de la exposición, la Empresa puso sus cuadros a disposición de diferentes museos, en donde obtuvieron un extraordinario éxito.

La calurosa acogida indujo a la referida empresa norteamericana a aprovechar este interés de los aficionados al arte en su propio beneficio, patrocinando nuevas exposiciones.

En la actualidad, es raro el momento en que IBM no mantiene cuatro o cinco exposiciones en los Estados Unidos. En la ciudad de los rascacielos, concretamente la galería de arte de la firma es visitado diariamente por más de 1.000 personas.

El mecenazgo ejercido por las industrias con las obras de arte no concluye aquí. Cada día es más frecuente el establecimiento de becas de estudios y bolsos de viaje para artistas, por parte de las más importantes industrias del mundo. En Nueva York, concretamente, hay varias asociaciones, subvencionadas por la industria privada, que se dedican a la proección de los artistas jóvenes,

CARTA DE BONN

290.000 millones de marcos para liquidar la guerra

BONN.— (Para EL CORREO GALLEGO).

Desde la Reforma Monetaria del año 1948, la República Federal de Alemania gastó 290.000 millones de marcos (72.500 millones de dólares) para liquidar las consecuencias de la Segunda Guerra Mundial y del Régimen Nacional Socialista. Esta suma corresponde a cerca del 35,5 por ciento de todos los gastos públicos. Del total indicado, 48.000 millones de marcos se destinaron para costear la ocupación y sus consecuencias; 119.000 millones fueron gastados hasta ahora en la asistencia social a perjudicados por la guerra 35 000 millones se destinaron para otras cargas resultadas de la guerra; 68.000 millones corresponden a gastos resultantes de las consecuencias de la guerra, como, por ejemplo, el auxilio a Berlín y otras ayudas económicas. Las reparaciones, entre ellas también los pagos a personas perjudicadas por el nacional-socialismo ascienden a 23 000 millones de marcos. Son la Ley para el Pago de los Perjuicios de Reparaciones y de Restituciones cuyo proyecto fué ahora presentado a la Dieta Federal, se pretende reglamentar el último sector de la liquidación financiera de la última guerra mundial. Están previstos, para tales fines, 1700 millones de marcos.

"BOOM" DE LAS EXPORTACIONES ALEMANAS EN 1963

La balanza del comercio exterior alemán del año 1963 presentó un resultado que se sitúa en segundo lugar en la relación de los saldos positivos verificados después de la Reforma Monetaria de 1948. La

(Pasa a sexta página)

EL CORREO GALLEGO

Las gaviotas de Santa Columba de Rianxo

Por Antonio Fernandez Rosas

Si uno fuese pintor, pintaría a la acuarela las gaviotas de Rianxo; si uno fuese dibujante como el famoso humorista nacido en aquella villa marinera, dibujaría y haría un apunte impresionista de sus gaviotas argentadas.

Un escultor esculpió una ola; sobre su cresta espumosa colocó gráciliemente, una teoría de blancas gaviotas. Esta es una bella metáfora. La metáfora literaria no puede alcanzar las tres dimensiones, porque se halla fuera del espacio visual; las imágenes y figuras literarias no pueden surgir triunfalmente, a la luz del día, como una estatua, como la figura de un cuadro. El simbolismo plástico causa una impresión más fuerte, más repentina. La misma música las notas de una sinfonía nos ofrecen, en cierto modo, esta cualidad plástica al vibrar impresionantes en el éter, que es como si dijésemos el lienzo sobre el cual se desarrolla la obra musical. En cambio, la figura, el simbolismo literario nos produce una impresión más honda, más lógica, más meditativa, y nos sugiere otros reflejos más íntimos, más psicológicos. Rubén Darío, el gran cincelador de las más ricas imágenes poéticas, cantó con mucha fortuna a las aves marinas, a los pájaros de las islas.

La verdad es que no halló una metáfora adecuada con que poder evocar estas gaviotas rianxeiras. Esto es efecto de todo aquello que nos causa ensueño. Los ensueños rebasan todas las leyes y posibilidades estéticas. El ensueño invita a la contemplación. La mayoría de los grandes estetas escogieron el mejor y más noble de los ejercicios del espíritu: la contemplación y la meditación, superiores al escribir y, aún al pensar, causa de su suprema actividad.

A la gaviota atlántica y norteña la clasifican con el nombre de "larus argentatus". Esta palmípeda vive formando colonias en los bancos de arena, en las rocas alejadas de las costas, en donde hacen sus toscos nidos. Ponen tres huevos nada más, cada año.

Pero estas gaviotas de Rianxo nos resultan más sociables, más familiares; apenas se separan de los muelles, de las rampas, de las embarcaciones y nadie las espanta. El canto de la gaviota es un tanto jocoso y burlón, se parece a una sonora y franca carcajada; buenas animadoras para un cuento de Hoffman.

De un balcón abierto que da al mar, sale la música de una radio. Un violinista toca un concierto de Mozarth y aquella música parece escrita y compuesta para aquella hora, para aquel instante de remotas mitologías en que las gaviotas se extendían aleteando en sus caprichosos y enigmáticos vuelos sobre un mar de rutilante plata.

En una rampa del muelle, una mujer lava una raya. Canta una canción marinera. Un bando de gaviotas la circunda, disputándose los residuos que va arrojando al mar. La raya es un buen ejemplar y puede servir de rico yantar para una familia.

Cuando era todavía pequeño, conocí al otro lado de esta ría a un hombre labrantín, llamado Martis. Cuando por estas mismas épocas acudía con toda su hueste para podar las viñas, pedía para él y los suyos, a la hora de la comida, una buena fuente de raya sazonada con mucho picante, para poder beber a su gusto de aquel vino agrillo, de la aldea de Santa Cruz de Lesón. De aquella aldea era Martis. Buen labrador, se tenía por el más forzudo de la comarca. Se jactaba de ser capaz de beber una cántara de vino y un vaso más, para apagar su sed. Todo esto nos trae una evocación literaria.

En Santa Cruz de Lesón, situado al pie de Barbanza, existe un santuario dedicado a San Mauro. En ese lugar sitúa Valle-Inclán su tragicomedia de aldea, "Divinas Palabras". A ese santuario de San Mauro acudían en otro tiempo una multitud de paralíticos y lisiados a implorar caridad de los romeros.

En aquella romería conocería Valle-Inclán a Laureano el "baldadiño", que figura en "Divinas Palabras". Laureano andaba de feria en feria, tumbado en un carretón que arrastraba Mari Gaila, tía del "baldadiño". Un día, Laureano murió a causa de las copas de aguardiente que le dió de beber Miguelín, el padronés, mientras su tía Mari Gaila andaba cantando por los ventorros. Los que la conocían afirmaban que si ella se diese a respetar hubiera alcanzado en el mundo la suerte y fama de la "Bella Otero".

Martis contaba muchas cosas de aquella vieja romería de San Amaro y de los grandes milagros que había hecho el Santo. Martis me daba a comer de aquella raya cargada de pimentón que me abrasaba la garganta y de aquel aguardiente fuerte que se destilaba en el lagar de Valderrama. Yo entonces quería ser como Martis.

Allí mismo, y por aquellos años, conocí a una joven a quien por el donaire y gentileza con que al andar movía su brazo derecho la llamaban "Brazo fuerte". Vivía en una hermosa finca en compañía de un tío suyo, muy acaudalado. Yo iba a la finca, y le llevaba pescado a una gaviota que tenía cautiva en un pequeño estanque de agua salada.

Un día entró la Escuadra en la ría, y en el Casino de Caballeros de aquella villa se dio un baile en honor de los marinos. "Brazo fuerte" asistió al baile con un vistoso disfraz. Al otro día, desapareció de su casa, y desde entonces ya no pude ver más a la gaviota cautiva. Al regresar "Brazo fuerte", su tío puso su casa a cal y canto, y ella pasearía sus nostalgias por los solitarios jardines, en compañía de la gaviota cautiva, recordando al joven marino de su aventura, que, al zarpar la Escuadra, quedaría con la mirada fija en aquella azul estela que su barco iba dejando marcada en el mar, la estela de unas ilusiones perdidas. El viejo aquel era irreductible, y eso que le habían prometido grandes y nobles padrinos. Pitó la sirena del barco del joven marino, mientras un bando de gaviotas alcearían a su alrededor lanzando al viento sus gritos burlones, como despedida.

La mujer ha terminado de lavar su raya. Cruzan las motoras la tranquila ría, seguidas de un cortejo de gaviotas que huelen la pesca. Van hacia la punta del Capitán, la punta de la Palma, y hacia las playas de Lacañón y San Salvador de Taragoña.

En Taragoña existen las ruinas de un castillo; con las piedras de ese castillo se construyó el Ayuntamiento de la villa de Rianxo. En las ruinas de ese castillo existe una profunda sima. Dicen que en otros tiempos, los que se aproximaban a esa sima, oían tocar una gaita en sus profundidades, la gaita de algún encantado gaitero.

En los viejos y silenciosos palacios de Rianxo ya no campean los azores. En la amplia solana del ruinoso palacio del conde Martelo toman los gatos el sol, dando réplica a los leones rampantes de los mutilados escudos señoriales. Pero sobre la ría plateada, remueven sus remotas y azules mitologías las gaviotas de Santa Columba de Rianxo.

Biblioteca de Galicia