ESPUMOSOS LANZÓS

EN INVIERNO Y EN VERANO TENGA UN LANZÓS SIEMPRE A MANO

EL CORREO GALLEGO

DECANO DE LA PROVINCIA
Fundado en el año 1878

PRECIO: 2'00 PESETAS

Sábado, 29 de Febrero de 1964

EL FERROL DEL CAUDILLO | GENERAL FRANCO, 152 TELEFONOS: 4089 y 1388 | AÑO LXXXVI | DEPOSITO LEGAL - C 7-195 | NUMERO 29.116 | SANTIAGO | PREGUNTOIRO, 29 TELEFONOS: 1427 y 1227

EN EL MONASTERIO DE EL ESCORIAL

Franco presidió los funerales por Don Alfonso XIII y demás monarcas españoles

Asistieron el Gobierno, Consejo del Reino y Cuerpo diplomático

SAN LORENZO DE EL ESCORIAL, 28.— Su Excelencia el Jefe del Estado ha presidido esta mañana las solemnes honras fúnebres, que organizadas por el Gobierno se celebran anualmente en la Basílica del Real Monasterio de El Escorial, en sufragio del alma de Su Majestad don Alfonso XIII y demás monarcas de las dinastías españolas.

Desde las primeras horas de la mañana los alrededores de La Lonja se encontraban repletos de público, que esperaban la llegada del Caudillo, a pesar de la inclemencia del tiempo.

A las once comenzaron a llegar las representaciones del Cuerpo diplomático, miembros del Gobierno y distintas autoridades y personalidades. Minutos después de las once y cuarto llegaron Sus Altezas Reales el Príncipe don Juan Carlos y don Alfonso, el primero de los cuales ostentaba la representación del Conde de Barcelona; atravesaron La Lonja y fueron saludados por diversas personalidades, inmediatamente penetraron en la Basílica, situándose en lugares preferentes, colocados a tal fin para ellos y para el Infante don Luis Fernando de Baviera.

LLEGA S. E.

El Caudillo llegó a las once y media; vestía uniforme de Capitán General y lucía en el pecho la Gran Cruz Laureada de San Fernando. En otros coches llegaron los Jefes de sus casas Militar y Civil, Almirante don Jesús Fontán y Conde de Casa Loja, respectivamente; segundos Jefes y Ayudantes de servicio.

Al descender del coche el Generalísimo fué saludado por el Ministro del Ejército, mientras la banda de música interpretaba el Himno Nacional, en compañía del Ministro y de los jefes de sus casas Militar y Civil, el Caudillo pasó revista a las fuerzas del Regimiento de Infantería «Inmemorial, número 1», que rendían honores.

El público aplaudió calurosamente al Caudillo, que fué saludado por el presidente del Consejo del Reino y por los miembros del Gobierno.

La presencia del Caudillo en el Patio de los Reyes, en el que se encontraban formados los alumnos del Colegio de Alfonso XII, de los Padres Agustinos, fué acogida con grandes aplausos.

En la puerta de la Basílica le recibió el obispo auxiliar de Madrid-Alcalá, Dr. Ricote, revestido de pontifical, así como por el Prior del Monasterio y por la Comunidad en pleno de los Agustinos.

Al entrar en el templo, el Prelado le ofreció el agua bendita y el Prior le dió a besar el "Lignum Crucis".

Seguidamente, y bajo palio portado por miembros de la Comunidad agustiniana, el Caudillo penetró en el interior de la Basílica, dirigiéndose al presbiterio.

EN EL TEMPLO

El Generalísimo ocupó un sitial al lado del Evangelio, y en frente, al lado de la Epístola, ocupó el suyo el obispo auxiliar, Dr. Ricote. Detrás del Caudillo se situaron los jefes de sus casas Militar y Civil, segundos jefes y ayudantes.

Al pie del altar, al lado del Evangelio, y dando frente al túmulo se situaron los ministros de Asuntos Exteriores, Justicia, Ejército, Marina, Hacienda, Gobernación, Obras Públicas, Educación Nacional, Trabajo, Industria, Agricultura, Secretario General del Movimiento, Aire, Comercio, Información y Turismo, Subsecretario de la Presidencia y el de la Vivenda.

A continuación se hallaban el Presidente del Consejo Supremo de Justicia Militar y los jefes de las jurisdicciones aérea y de la Marina. En otros lugares preferentes estaba el Consejo del Reino, compuesto por su Presidente y los consejeros Conde de Vallellano, Castán Tobeña, Marqués de Lozoya, Lamata, Royo Villanova, Crespo Alvarez, Arrese, Salvador Moreno y Asensio. Detrás, una representación de la Diputación de la Grandeza. Dando frente al altar, ante el Evangelio, se situó el Cuerpo diplomático, presidido por el Nuncio Apostólico, monseñor Riberi.

Se encontraban presentes los embajadores del Canadá, Grecia, Suiza, Uruguay, Africa del Sur, Gran Bretaña, Panamá, Dinamarca, Países Bajos, Austria, Arabia Saudí, Italia, Finlandia, Marruecos, No-

(Pasa a segunda página)

REANUDACIÓN DE RELACIONES ENTRE MARRUECOS Y LA R. A. U.

RABAT, 28. — El ministro marroquí de Asuntos Exteriores ha hecho público un comunicado sobre las relaciones entre Marruecos y la República Arabe Unida, comunicado que se ha publicado simultáneamente en El Cairo.

El texto dice: "Conforme al espíritu de solidaridad entre los países árabes, frente al peligro que amenaza a la nación árabe, y a fin de permitir la aplicación de las resoluciones de la Conferencia "cumbre", los dos países hermanos han decidido reanudar sus relaciones fraternales y proceder al intercambio de embajadores". — Efe.

PABLO VI VISITA UN BARRIO POPULAR DE ROMA

En el segundo domingo de Cuaresma, S. S. el Papa Pablo VI ha visitado la parroquia de Nuestra Señora de Lourdes, en el populoso barrio romano de Tormarancio. En la fotografía, vemos al Papa durante un momento de su visita. — (FOTOFIEL)

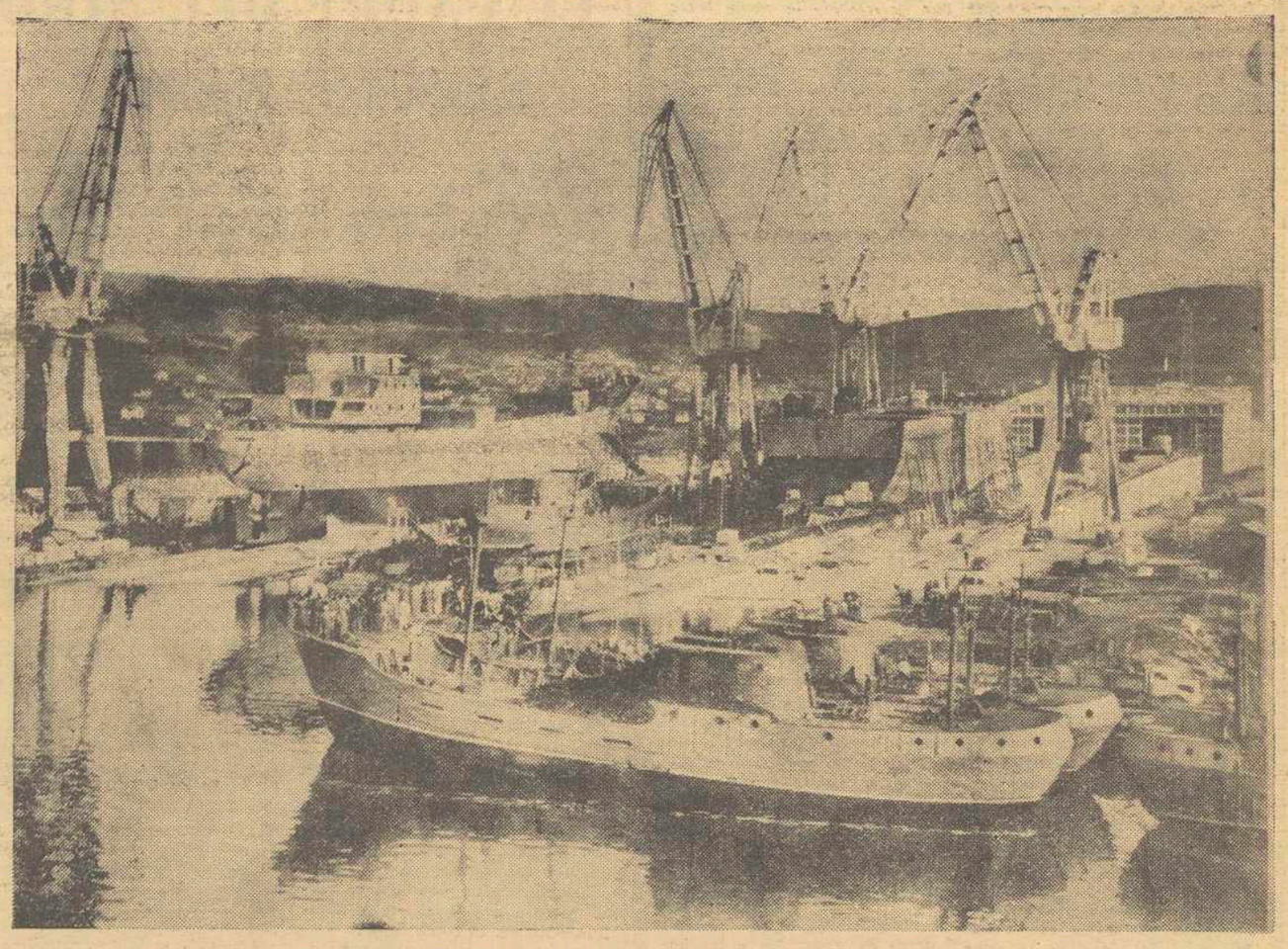

BOTADURA EN ASTANO

Con destino a la Compañía de Transportes Fruteros del Mediterráneo, S. A., será lanzado al mar a las cinco de la tarde de hoy, sábado, el "Glaciar Blanco", buque de 4.500 toneladas. La foto de Bernardino González, hecha en los Astilleros de Perlio, muestra el buque a punto de ser botado y da idea clara de la importancia de estos astilleros ferrolanos, que proyectan y construyen buques para todos los países del mundo.

El padre del niño secuestrado en Alemania, estafado en Barcelona por dos compatriotas suyos

OBTUVIERON OCHO MIL MARCOS COMO «RESCATE», FINGIENDOSE LOS SECUESTRADORES

BARCELONA, 28. — Don Joachim Rinnelt, padre del niño secuestrado, Timo, ha sido víctima de una estafa en esta ciudad.

El pasado día 20 el señor Rinnelt recibió una carta desde la Ciudad Condal, comunicándole que si deesaba saber algo de su hijo se pusiera en contacto con el remitente, en un hotel barcelonés.

Inmediatamente, como es lógico, el señor Rinnelt, marchó a esta ciudad instalándose en el hotel que se indicaba. El miércoles, día 26, recibió la visita de un sujeto, al parecer alemán con el que mantuvo una conversación durante la cual el desconocido le pidió ocho mil marcos como rescate de su pequeño. El padre del niño exigió garantías que acreditaran que el niño estaba vivo. En la imposibilidad de ofrecérselas, el desconocido marchó. Horas más tarde recibía una llamada telefónica pidiéndole que acudiera a otra entrevista. Lo hizo así el atribulado padre y al recibir seguridades de que el niño estaba en poder de los desconocidos, entregó los ocho mil marcos. Por la tarde envió un telegrama a cierta persona de Francfort para que pusiera el hecho en conocimiento de las autoridades alemanas y estableció contacto con el Consulado alemán en Barcelona.

Personados en el hotel hemos podido averiguar que el señor Rinnelt abandonó el establecimiento ayer, por la tarde y que tomaría un avión esta tarde a las 5.40. El señor Rinnelt se encuentra actualmente en el Consulado alemán pues al parecer se halla moralmente hundido y no desea ver a nadie.

La impresión general es que ha sido víctima de un nuevo timo a costa de su hijo, pues los supuestos secuestradores no saben nada del niño sólo se han aprovechado de lo que leyeron en los diarios para obtener del infortunado padre unos miles de marcos.

Informaciones de última hora señalan que ha sido detenido uno de los sujetos que estuvieron en contacto con el señor Rinnelt.

El detenido por la Policía española es Hans Werner Suchulz, de nacionalidad alemana, que vino hace tiempo a España para vender un coche. Al no lograr venderlo marchó a Andorra, donde lo empeñó y luego regresó a Barcelona, donde daba clases de alemán. (Cifra)

INFORMACION DEL FISCAL DE WIESBADEN

WIESBADEN, 28. — El Fiscal Dorbritz, anunció hoy que había

(Pasa a segunda página)

BREOGAN

HOY, SABADO, de SIETE de la tarde en adelante, GRANDIOSO BAILE-ASALTO, amenizado por los gigantes de la música moderna

GAY BOYS

JUVENTUD: el PARQUE de los éxitos os espera

Biblioteca de Galicia

ESPEJO CONCAVO

* EL SOCAVON HIZO DE CIRUJANO

GRANADA, 28. — Un accidente que comenzó en forma trágica ha tenido un final satisfactorio y pintoresco.

Manuel Torres Fernández, de 23 años de edad, tuvo la desgracia de que se le desprendiera una pieza dentaria artificial, la cual se alojó en la faringe.

Llevado rápidamente a la Casa de Socorro se intentó extraérsela sin resultado positivo, acordándose que el paciente fuera llevado en una ambulancia al Hospital Clínico. En el camino, el vehículo al rebasar un profundo bache despidió a Manuel de su asiento y el violento movimiento hizo que éste se sintiera aliviado inmediatamente, comprobándose la expulsión de la pieza dentaria. Ya en el Hospital fué reconocido observándosele tan solo ligeras erosiones en la faringe.

Así, el descuido urbanístico, el socavón, ha evitado una intervención quirúrgica, más o menos grave, pero desde luego molesta para el granadino Manuel Torres. — Cifra.

* El "Biciveloz", bicicleta sin pedales

BILBAO, 28. — Martín Portugués es un vecino de Baracaldo, que tiene en su haber varios inventos, el último es lo que él llama la «Biciveloz».

Martín Portugués ha acudido ya a la Feria Internacional de Inventos de Bruselas y conquistó una Medalla de Plata por uno de sus inventos: una carretilla plegable para transportar maletas, baúles o paquetes.

Ahora acaba de inventar la «Biciveloz», una nueva versión de la máquina de dos ruedas, útil para desplazarse rápidamente y con el menor esfuerzo.

Este nuevo invento se basa en lo que el autor llama la «teoría del muelle». La idea de abrir una puerta con un ligero esfuerzo y sin que haya que hacer nada para cerrarla, puesto que se vuelve a su sitio inical por sí sola, ha sido aplicada a la bicicleta. El resultado es que la hace ganar en velocidad y en comodidad, con un mínimo esfuerzo.

La «Biciveloz» no necesita pedales. Los pies del «Bicivelocista» van sobre unos pequeños soportes, semejantes a los de las «scooters». Son las manos las que dan impulso a la máquina al apretar una palanca como si fueran frenos, sin gran esfuerzo.

Los cables accionan primero una medida luna dentada, la cual acciona a su vez, multiplicando la fuerza a una catalina. Finalmente ésta impulsa a la rueda, que se mueve a gran velocidad. Una cremallera y un muelle son como el motor de esa multiplicación. Cada vez que se oprime el dispositivo del manillar, se acciona la rueda trasera haciéndola dar doce vueltas.

La «Biciveloz» está ya patentada y su autor espera presentarla en la próxima exposición de inventores a celebrar en la capital belga. — (Cifra).

* Posible prohibición de fumar durante el trabajo, en Checoslovaquia

VARSOVIA, 28. — El Gobierno comunista de Checoslovaquia está considerando la posibilidad de prohibir que se fume, durante el trabajo, en todas las empresas grandes del país, según ha anunciado Radio Varsovia.

Checoslovaquia va a la cabeza en el consumo de tabaco por persona en Europa y se le considera el tercer país consumidor del mundo. — Efe.

* Multa a los que no asistan a la Escuela de adultos

En un pueblo de Badajoz

ALMENDRALEJO (Badajoz), 28. — *En el pueblo de Santa Marta, muy cercano a Almendralejo, la Alcaldía ha hecho público el siguiente bando:*

«Se pone en conocimiento de todos los jóvenes de ambos sexos que no hayan podido aprender en la niñez lo suficiente, deben asistir a las escuelas nacionales de adultos que están funcionando actualmente destinadas para ello y que, por los señores maestros, se les facilitará un volante escolar de estar matriculado.

Por los agentes de la autoridad se les exigirá que a los que se encuentren en cines, bares, paseos (no se puede pasear si no se sabe leer) —esto dice el bando con mayúsculas— y otros lugares de recreo, y en caso negativo o cuando no muestren el citado volante o no lo tengan con buena asistencia semanal, será causa de multa la primera vez y, en lo sucesivo, se le impedirá la estancia en lugares de expansión a las horas de clase». — (Efe).

* Huelga del hambre para conseguir una carretera

ROMA, 28. — Los habitantes de dos pequeñas localidades próximas a Modena han acordado por unanimidad declarar la huelga del hambre, para protestar contra las autoridades por el retraso en el comienzo de las obras de la única carretera que les permitiría enlazar Ille y Casine —que es le nombre de las localidades citadas— con la carretera general de Abetone. — Efe.

Posible retirada de las tropas británicas de Chipre

Un periódico chipriota recoge el rumor de unos planes para asesinar al Presidente MAKARIOS

LONDRES, 28. — Inglaterra está estudiando la posibilidad de retirar sus fuerzas militares de Chipre, caso de que fracasen los intentos de establecer una fuerza internacional

Inglaterra no desea continuar sola la política pacificadora de Chipre ya que la operación, cada vez más costosa, es también cada día que pasa más difícil.

De momento es imposible prever lo que ocurrirá en Chipre si las tropas inglesas se marchan y no son sustituídas por otras de carácter internacional. — Efe

RUMOR GRAVE

NICOSIA (Chipre), 28. — El periódico greco - chipriota "Makhi", lanza hoy el rumor de que el Servicio de Inteligencia británico planeaba asesinar al Presidente de Chipre, Arzobispo Makarios. E incluso se permite dar todo lujo de supuestos detalles del proyectado asesinato, detalles, según el periódico, que han sido dados a conocer ayer tarde al mismo Makarios.

Después de su insólita información, "Makhi" opina que los británicos desean la desaparición del Arzobispo chipriota para la implantación de sus planes y advierte que todo atentado que se cometa desde ahora en adelante contra el Presidente será atribnuído a los ingleses. — Efe.

DEBATE EN LA ONU

SEDE DE LAS NACIONES UNIDAS, (Nueva York), 28— La delegación norteamericana en la ONU. ha realizado gestiones para que se oyese en el Consejo de Seguridad la voz de un representante de la comunidad turca de la isla de Chipre, en el debate sobre la crisis en dicha isla.

Por su parte, el embajador soviético manifestó que el no veía la necesidad de oír a nadie, fuera de las personas integrantes de la representación chipriota acreditada ante la ONU.

El embajador marroquí citó una regulación de procedimiento, que permite al Consejo escuchar a cualquier persona que considere competente para informar al organismo, en torno a una materia en discusión.

Por otra parte, los seis miembros no permanentes del Consejo de Seguridad, realizan negociaciones en busca de una solución del problema

El delegado británico, reiteró, a pregunta del ministro de Asuntos Exteriores chipriota, que las tropas de Su Majestad están en la isla de Chipre con el sólo propósito de restablecer la paz. Replicó también las acusaciones soviéticas de que la OTAN trataba de apoderarse de la isla, diciendo que no categóricamente. (Efe).

El tiempo, en España

Nubosidad variable

MADRID, 28. — Información general: Durante la noche se produjeron lluvias de moderadas a fuertes en Galicia, y moderadas o débiles en el resto de la Península, excepto en la región Sudeste. Por el día las precipitaciones fueron, en general, en forma de chubascos moderados o fuertes, mejorando notablemente a partir del mediodía. En la costa mediterránea las precipitaciones fueron muy débiles y dispersas.

PREDICCION PARA EL SABADO, DIA 29

Por la noche, abundante nubosidad en la costa mediterránea y (Baleares, con precipitaciones en general débiles, mejorando por el día. En el resto nubosidad muy variable con chubascos dispersos de intensidad débil en general y vientos del Oeste moderados o fuertes, con ligero descenso de temperaturas.

Temperaturas extremas de España: Máxima de 23 grados en Murcia; Mínima de 2 grados en Avila

EL PADRE DEL NIÑO SECUESTRADO...

(Viene de primera página)

sido detenido en Barcelona un austriaco que, al parecer, cobró del padre del niño secuestrado, Timo Rinnelt, la cantidad de unas 120 mil pesetas.

El Fiscal informó que el padre del pequeño le había comunicado el martes, por la noche, su proyecto de trasladarse, vía area a Barcelona, después de recibir un telegrama desde dicha ciudad, en el que se le decía que su hijo se encontrabo en España. Agregó que el hombre que envió el telegrama, Rudolf Moser, de Viena, cobró la cantidad entregada por Rinnelt pero no pudo entregar al niño. Moser fué detenido por la Policía española, en Barcelona, el jueves.

Al fracasar su intento para conseguir la devolución de su hijo de los supuestos secuestradores, Rinnelt informó a la Oficina del Fiscal de Wiesbaden y a la «Interpol».— (Efe)

MAS DETALLES DE LA ESTAFA

BARCELONA, 28. — Ha sido puesto a disposición del Juzgado de guardia un alemán que, según la documentación presentada, aunque sin tener carácter oficial, intervino en el cobro de 8.000 marcos alemanes al padre del niño raptado en aquella nación.

El detenido explicó la forma como intervino, y que, según nuestras noticias, es como sigue:

En los lugares que frecuentaba, parte baja de Barcelona y sitios de diversión nocturna, conoció a un individuo que le dijo que necesitaba de sus servicios, por los que le daría una cantidad muy respetable. Se trataba según le manifestó de presentarse en un céntrico hotel y solicitar del señor Joaquim Rinelt que le hiciera entrega del paquete que llevaba, de acuerdo con las órdenes que tenía de Alemania.

Aceptó el detenido, que dijo llamarse Hans Werner Schulz, de 32 años, casado, y al efecto llamó por la mañana al hotel donde le pusieron al habla con el referido señor Rinnelt, quedando citados para unos momentos después. Le recogió en un taxi y le condujo a un bar de la calle de Buenos Aires, según lo previsto. Después de los saludos, el señor Rinnelt preguntó dónde estaba su hijo, y si tenía algo que acreditase que su hijo vivía.

Schulz, ante esta pregunta, sin saber de qué se trataba y enterado por la Prensa de la mañana de la desaparición del pequeño Timo, optó por marcharse al lugar donde quedó en encontrarse con el desconocido. Este insistió de nuevo, y ante las amenazas, con una pistola que sacó del bolsillo de a americana, y con el propósito de contar lo ocurrido a la Policía, volvió de nuevo al hotel donde se hospedaba el señor Rinnelt. Mientras estaban hablando, se presentó en el hotel el individuo que reclamaba el dinero, recogió un paquete con el metálico que le hizo entrega el desesperado padre, y desapareció.

Schulz explicó que entró en España por la parte de Andorra donde había estado unos días y que se dirigió a Zaragoza, en cuya capital denunció a la Policía el robo del interior de su coche, aparcado en la vía pública, de dos maletas con ropas, una cantidad de marcos y la documentación. Después vino a Barcelona, dónde puso el hecho en conocimiento del Consulado de su país, que le auxilió con unas 3.000 pesetas. Se instaló en el Hotel Europa, y volvió después a Andorra, donde dejó su coche en prenda de una cantidad que recibió.

Estas explicaciones las enmendó después de su primera declaración, diciendo que carecía de documentación y que la Policía francesa le hizo un pase para 24 horas con el que pudo pasar a España. Añadió que el individuo que le propuso el cobro del dinero le enseñó su pasaporte, que era austríaco, y que recordaba sólo el apellido, que facilitó a la Policía.

Por su parte, el Sr. Rinnelt manifestó a los inspectores de Policía que fueron a entrevistarse con él en el hotel que con motivo de la desaparición de su hijo recibió, en su tienda de antigüedades de Alemania, un telegrama, en el que se le comunicaba que si deseaba tener a su hijo viniera a Barcelona, se hospedara en el hotel que se le indicaba, y que trajera una respetable cantidad para el rescate.

Acudió a la Policía alemana, la cual se ofreció a acompañarle, pero él se negó a ello. Llegó a Barcelona, tuvo las entrevistas con el Schultz y con el otro que ha desaparecido, el cual le manifestó que su hijo estaba sano, que llamaría a Alemania para que le entregasen a la familia, una vez en su poder el dinero reclamado.

En la conversación, le dijo que era comerciante en drogas exóticas y le mostró el pasaporte en el que constaba haber sido expedido en Viena, puesto que él era de dicha nación. El nombre se le quedó grabado en la mente como Raul Mosser. También confirmó que era portador de una pistola que le mostró, diciéndole que en caso de ser denunciado haría uso de la misma.

Le acompañó a una entidad bancaria de La Rambla a cambiar un billete, pues quería cerciorarse de que no era falso. Aprovechando la gente que pasaba por dicho lugar, desapareció, sin que pudiera saber nada más del mismo

Después, de su casa de Alemania le comunicaron que continuaban sin noticias del pequeño, por lo que decidió marcharse del hotel y ponerse bajo la protección de su Consulado, donde permaneció hasta el día de hoy, en que ha salido por vía aérea para Francfort.

Por su parte, la autoridad, según nuestras noticias, ha confirmado que el Mosser ha estado en Barcelona, de donde salió el día 16 para Francia y volvió a entrar el día 20, en que puso el telegrama a la familia del niño raptado.

Se han intensificado las gestiones para ver de detener al extranjero, que se supone sea un estafador más que un raptor.—Cifra

La Princesa MARGARITA de SUECIA anuncia su compromiso matrimonial

CON UN INGLES SIN TITULO NOBILIARIO

ESTOCOLMO, 28.— La Princesa Margarita de Suecia ha anunciado su compromiso matrimonial con un inglés llamado John Ambler, de Londres, según informa la Corte sueca. El novio, que no tiene título nobiliario alguno, se encuentra actualmente en Estocolmo, donde celebrará en breve una conferencia de Prensa.

Ambler, que cuenta cuarenta años de edad, es propietario y director de la compañía de transportes británica "Atlas Express"; pero por el momento, se desconocen más detalles del mismo. La princesa Margarita es la hija mayor de la Princesa Sibylla y nieta del Rey Gustavo Adolfo de Suecia posee el título de enfermera y ha trabajado en el hospital Carolina de Estocolmo así como en diversos centros clínicos de Inglaterra. —Efe.

COMPROMISO MATRIMONIAL DE UN HIJO DEL EMPERADOR DEL JAPON

TOKIO, 28.— Ha sido oficialmente anunciado el compromiso matrimonial del príncipe Yoshi, tercero en la línea de ascensión al trono imperial del Japón, y la joven señorita Hanako Tsugaru, hija de un noble nipón de rancio abolengo.

El comunicado del compromiso ha sido hecho por la casa de la corte imperial.

El príncipe Yoshi es el hijo menor del emperador Hiro-Hito, soberano del Japón y cuenta veintiocho años de edad; su prometida, la señorita Tsugaru, tiene veintitrés.—Efe.

Anúnciese en EL CORREO GALLEGO

Explosión de barrenos en una cantera de LA CORUÑA

Tres obreros resultaron muertos

LA CORUÑA.— (De nuestra Delegación, por teletipo).

A las tres y cuarto de la tarde de ayer, en unas canteras existentes en Labanou, a continuación del grupo de viviendas denominads "Pardo de Santayana", se produjo un accidente en el que resultaron muertos dos hombres y otro herido de carácter gravísimo.

A esa hora, y sin que por el momento se conozcan las causas, hicieron explosión unos detonadores y unos cartuchos de dinamita que transportaba Jesús Facal Fuentes, de cincuenta años de edad, vecino y natural de Carballo, encargado de la colocación de los barrenos en aquella cantera, y quien acompañaba Emilio Rumbo Alvarez, de veintiún años, peón y vecino de Labanou.

La explosión alcanzó igual- y sus efectos alcanzaron a los anteriormente citados, a quienes ocasionó la muerte en el acto, quedando sus cadáveres horriblemente destrozados.

La explosión alconzó igualmente a Antonio Figueiras Balsa, al que originó heridas de carácter gravísimo de las que fué asistido en la Clínica Quirúrgica del doctor Hervada donde quedó internado y donde se halla en estado muy grave.

Como decíamos anteriormente, se desconocen las causas de la explosión, toda vez que todos los barrenos que habían sido colocados en aquella cantera denominada "La Pedregosa" y propiedad de don Amador Lineira, habían sido hechos estallar con anterioridad al accidente.

En el lugar del suceso se personaron fuerzas de la Policía Armada y el Juzgado de Guardia, quien ordenó el traslado de los cadáveres al depósito del cementerio.

El Juzgado número 2 inició las oportunas diligencias.

FALLECIO EL HERIDO

LA9 CORUÑA, 28. — Ha fallecido alrededor de las nueve de la noche, Antonio Figueira Balsa, de 43 años, casado, que vivía en la villa de Oza (Carballo), el cual resultó gravísimamente herido al hacer explosión un barreno esta tarde en una cantera del lugar de Labañou, en La Coruña accidente éste en el que que murieron en el acto Jesús Fucal Fuentes y Emilio Rumbo Alvarez. — Cifra.

EN EL MONASTERIO DE EL ESCORIAL

(Viene de primera página)

ruega, Libia, Filipinas, Irlanda, Estados Unidos, Paraguay, Jordania, Chile, Iran, China, El Salvador, Turquía, Colombia, Alemania, Erasil Pakistán, Nicaragua, Guatemala, Líbano, Irak, Japón, República Dominicana, Honduras y Suecia, y los encargados de negocios de Tunicia, Perú, India, Ecuador, Siria, Venezuela, República Arabe Unida, Mauritania, Argentina, Bélgica, Liberia y Francia.

Detrás, los jefes de los tres Estados Mayores, Director General de la Guardia Civil y Director de la Escuela Superior del Ejército.

OTRAS REPRENTACIONES

Asistieron igualmente representaciones de la nobleza, de los tres Ejércitos, altos tribunales, Tribunal de la Rota, Consejo Superior de Misiones y numerosísimos invitados.

En el lado de la Epístola se encontraban los subsecretarios de los distintos Departamentos ministeriales, Presidente de la Diputación provincial, directores generales, consejeros nacionales, embajadores españoles y autoridades locales.

LA SANTA MISA

Ofició la Misa el doctor don José María Ozaeta, auxiliado por los Padres Gonzalo Díaz, y Julio de la Calle. Actuó la capilla del Monasterio, dirigido por el Padre organista Ortiz de Jocamo.

En el centro de la Basílica aparecía un severo túmulo rodeado por diez hachones y cubierto con un paño, y sobre éste, una corona real.

S.E. REGRESA A EL PARDO

A la terminación de la misa, el Obispo Auxiliar, revestido de pontifical, rezó un responso al pie del túmulo. S. E. el Jefe del Estado se despidió del Príncipe Juan Carlos y de los miembros del Gobierno, saliendo de la Basílica acompañado del Obispo Auxiliar y del Prior, con el mismo ceremonial que a la llegada.

Al ocupar el coche para dirigirse a Madrid, le fue tributada una gran ovación por el numerosísimo público que se había congregado en los alrededores de La Lonja.

Durante el funeral voltearon las campanas de la Basílica, haciéndolo también el carillón estrenado en este IV Centenario de la Fundación del Monasterio. (Cifra).

Descarrilamiento del Expreso Internacional Transalpino

SALTA (Argentina), 28. — El Expreso Internacional Transalpino ha descarrilado en las inmediaciones de Salar de los Pocitos.

Las primeras noticias indican que han muerto tres personas y otras dos resultaron heridas.—Efe.

LUCHAN PARA SALVAR A DOS HOMBRES, 120 BOMBEROS

VIENA, 28. — Ciento veinte bomberos luchan desde hace varias horas para intentar salvar a dos hombres encerrados en una cámara frigorífica de un edificio donde se ha declarado un violento incendio.

Los trabajos se hacen muy difíciles ya que el edificio tiene muy pocas puertas y ventanas y el espeso humo apenas puede salir.— Efe.

INCENDIO EN UN HOTEL NORTEAMERICANO

CARTHAGE (EE. UU.), 28. — Una persona muerta y otra asfixiada así como otras cuatro lesionadas han resultado al declararse un violento incendio en un hotel de esta ciudad. — Efe.

ULTIMA HORA DEPORTIVA

CAMPILLO tenía problemas económicos

Se arrojó bajo las ruedas del camión que lo arrolló

ANDORRA LA VIEJA, 28. (Afil). — El cuerpo del ciclista español atropellado en Andorra y muerto en el acto, será trasladado a Barcelona, lugar donde nació, para ser enterrado allí

Noticias no confirmadas dicen que Campillo tenía problemas de tipo financiero y que cuando cruzaba la calle, al ver el camión, se echó el abrigo sobre la cabeza y es lanzó bajo las ruedas del vehículo que le destrozó en el acto.

Campillo fué un ciclista muy conocido no solo en España, sino también en Francia y en otros varios países europeos.

El FBI busca a un sujeto peligroso

Al parecer amenazó de muerte al Presidente Johnson

MIAMI, 28.— La Policía y agentes del "FBI" buscan a un sujeto que, al parecer amenazó de muerte al Presidente Johnson durante su estancia en Florida.

Han sido los servicios secretos de la Presidencia los que han pedido al "FIB" que detenga a dicho individuo que parece ser se trata de un cubano que fué visto anoche en la gran sala de baile del "Hotel Montainebleau", donde el Presidente pronunció un discurso. Portaba un revolver.

El diario "Miami Herald" dice hoy que la Policía ha estado dos veces en el domicilio del cubano en cuestión, sin localizarle pero que ha recibido dos llamadas telefónicas del mismo sujeto retando al "FBI" a encontrarle. (Efe)

Biblioteca de Galicia

RASCACIELOS EN TARRASA

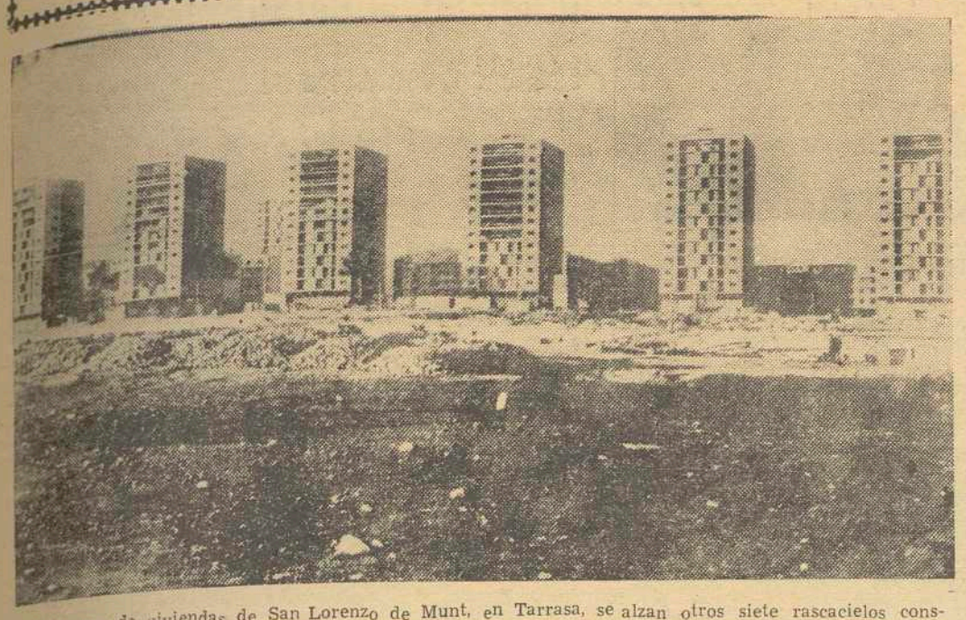

En el grupo de viviendas de San Lorenzo de Munt, en Tarrasa, se alzan otros siete rascacielos construídos por la Obra Sindical del Hogar dentro del Plan general del Ministerio de la Vivienda. Estas construcciones aliviarán muy pronto el problema de muchas familias entre ellas las damnificadas por las riadas del 25 de septiembre de 1962. — (FOTOFIEL).

Sacerdotes franceses estudian «como abordar el mundo rural de hoy»

La evangelización ha de partir de las estructuras reales de los pueblos

"Es urgente dar a las parroquias rurales equipos de sacerdotes escogidos y preparados que se consagren a esta difícil evangelización"

Hace veinte años, el canónigo francés Boulard llamaba la atención sobre los problemas misionales de la Francia campesina, escribiendo la frase anterior y advirtiendo que la causa de la gran descristianización que se obervaba era la insuficiencia de evangelización. El mismo canónigo hacía responsable de tal estado de cosas a la diseminación del clero rural, a su soledad a su frecuente sentimiento de desolación y, a veces, a su edad demasiado avanzada para tal trabajo "La evangelización, señalaba, ha sufrido, sobre todo, falta de realismo".

Según su opinión el verdadero remedio estaba en asegurar a la zona rural una evangelización viva y que llevará la respuesta cristiana a los problemas humanos particulares de un mundo rural en evolución.

SEMANA DE ESTUDIO PARA SACERDOTES RURALES

Ha venido a coincidir con la idea suya, la semana de estudios organizada en Lorena (Francia) para sacerdotes rurales y de cuyas tareas se ha hecho eco recientemente el diario "La Croix". El tema de estas jornadas de trabajo, en las que se han encontrado 26 nuevos sacerdotes rurales, ha sido "Cómo abordar el mundo rural de hoy". Se ha tomado en consideración la necesidad de examinar la situación preente del campo privado de sus jóvenes, inseguro de su futuro, individualista y pesimista con frecuencia La situación del campo actual, con estructuras ancestrales que están en trance de quebrarse por el empuje de las jóvenes generaciones.

La economía, la geografía, la sociología, las instituciones los compromisos del campo han sido objeto de estudio y se ha recomendado su conocimiento a quienes hayan de dedicarse a la tarea pastoral en el mando de los pueblos

El mundo rural, se ha señalado en esta semana, no es solamente la sociedad comunal con sus organizaciones tradicionales, es también, y sobre todo la vida de los movimientos de los cuerpos profesionales representados en el Ayuntamiento. No darse cuenta de ello, es correr el riesgo de equivocarse de camino.

EDUCAR A LOS CRISTIANOS INSERTOS EN EL MUNDO

Mons Bollion, obispo de Verdún, declaro precisamente que "el papel del sacerdote no es inventar las estructuras, sino ayudar a ver lo que se hace allí donde quiera que se haga algo. Para esto es necesario conocer este mundo y sus organismos para ayudarlo. Que el sacerdote esté informado, pero que no sea nunca el teórico de lo temporal Lo esencial es educar a los cristianos insertos en el mundo".

Cuatro dificultades se hicieron observar como las mayores para el sacerdote: una, la formación recibida en la infancia con una falsa imagen del cura rural, la formación en el Seminario no evolucionada suficientemente, la orientación apostólica de los primeros años de sacerdocio, el cuadro del medio rural muy conservador y tradicional. Estas tendencias marcan al sacerdote rural estático. Los cristianos presentan hoy exigencias pastorales mayores que ayer. El mundo evoluciona y se hace imprescindible revisar la misión pastoral en el medio rural en función del hombre del pueblo, de la parroquia y de la Iglesia.

La tarea que espera al cura rural no es el reposo, y sólo a condición de que la realice a conciencia se puede lograr que la cristiandad, de la cual es responsable, sea testimonio del Evangelio.

PRENSA ASOCIADA

Carta de Stuttgart

Monotonía en el lugar de trabajo

Los peligros de la fábrica automatizada

STUTTGART (Por Ito Ulrich para EL CORREO GALLEGO).

En los modernos procesos de trabajo la monotonía es una de las causas más frecuentes de accidentes. Cuanto más elevado el número de las fábricas automatizadas, tanto mayores son los peligros para los operarios y, sobre el punto de vista material, también para las empresas. Algunos investigadores alemanes procedieron hace poco a exámenes destinados a verificar la atención prestada por los operarios a su trabajo, obteniendo resultados interesantes en relación a la capacidad de reacción del organismo humano. Sus recomendaciones inducirán a muchas industrias a proceder a alteraciones en sus fábricas.

Probóse científicamente que hombres que durante su proceso de trabajo ejecutan siempre los mismos movimientos, acusan una fuerte reducción de su atención. Caen en un estado crepuscular semejante al que se observa poco antes de adormecer. El trabajo es ejecutado con toda corrección mas si acontece cualquier cosa de imprevisto el período de reacción es demasiado largo y puede producirse un accidente.

En las empresas altamenate automatizadas pueden aplicarse varias medidas preventivas contra el cansancio originado por la monotonía. Los investigadores científicos alemanes proponen que en primer lugar, todos los operarios sean examinados cuidadosamente en cuanto a sus capacidades de ejecutar tales trabajos. La reacción a la monotonía varía de persona en persona. Además en el período de formación deben enseñarse varias manipulaciones para que el obrero pueda madar de movimientos más o menos de hora en hora. Un factor muy esencial es el aspecto del sitio de trabajo. Debe ser "atrayente" en el mejor sentido de la palabra. Quien trabaja en una máquina automática debe tener la posibilidad de ver otras personas y recibir siempre nuevas impresiones visuales y auditivas. También flores cuadros y música pueden impedir que el operario caiga en el estado de somnolencia .

Entre tanto ya es de dominio público que las salas de trabajo no deben ser pintadas en un monótono color gris sino que efectos de colores animan extraordinariamente. Las tentativas de dar un aspecto más variado al trabajo no significan sólo una protección de la salud y de la vida de los operarios sino tienen también un efecto económico. Algunos años atrás una refinería de petróleo sufrió un perjuicio de casi un millón de marcos por la simple razón de un obrero, empleado en su empresa completamente automatizada, había reaccionado a un acontecimiento inesperado, sólo después de transcurrir cinco segundos.

800 MISIONEROS ESPAÑOLES EJERCEN SU APOSTOLADO EN LOS EE. UU.

MADRID.— Más de 800 españoles, entre religiosos, sacerdotes y monjas pertenecientes a 20 congregaciones y 40 institutos religiosos, ejercen su apostolado en la actualidad en los Estados Unidos.

Los jesuitas son los más numerosos entre las congregaciones masculinas, con un total de 64 miembros españoles, seguidos de los Oblatos de María Inmaculada, que cuentan 36 miembros en tierras norteamericanas y, con la misma cifra, los recoletos y ermitaños de San Agustín. Trece de las veinte congregaciones tienen a sus súbditos agrupados en casas en las que están ellos solos o son mayoría en el resto de los conventos conviven sacerdotes americanos y españoles.

Entre las religiosas, casi todas dedicadas a la enseñanza, destacan las Siervas de María, con 151 españolas y las Mercedarias de Bérriz, con 33. En total son 393 las monjas españolas, pertenecientes a 40 institutos, que realizan una labor apostólica en los Estados Unidos. (PA)

El P. Díaz de Acebedo, Rector de la Universidad de Deusto

BILBAO, 28.— El Padre Jesús María Díaz de Acebedo ha sido nombrado Rector y Presidente de la Universidad de Deusto por un Decreto del Padre Vicario General de la Compañía de Jesús, aprobado por la Sagrada Congregación de Seminarios y Universidades de la Iglesia. (Cifra).

FERIAS ALEMANAS EN 1964

COLONIA. En el año presente se organizarán en la Alemania Occidental setenta certámenes de importancia suprerregional. Además de las ferias y exposiciones que se realizan todos los años, habrá en este año numerosos certámenes que se llevan a cabo en mayores Intervalos. Dignas de mención son las ferias y exposiciones bienales, tales como la Exposición Alemana de Arquitectura y Construcciones en Essen, la Exposición de Productos Alimenticios y de Especialidades en Hamburgo (LEFA), la Exposición Alemana de Aviación, así como la Exposición Circulante de la Sociedad Agrícola Alemana, en Hanóver, la Exposición Internacional de Drogas en Colonia, la Feria de Materiales y Piezas de Construcción así como de Material para Interiores en Munich, y la Feria Internacional de Pruductos Alimenticios y Especialidades en Munich (IKOFA). Además se realizarán las siguientes ferias trienales: Exposición Internacional de Panificación en Dortmund y la ACHEMA en Francfort. Cumple aun citar las ferias cuatrienales: Exposición Internacional de Lavandería y Tintorería en Francfort del Meno y la Exposición Internacional de Máquinas-Herramientas en Hanóver. Por primera vez tendrá lugar en Dortmund la Exposición Internacional de Máquinas para las Industrias de Cervecería y de Bebidas.

EXPOSICION DE LA EMBAJADA DE ESPAÑA EN LISBOA

El embajador de España en Lisboa, D. José Ibáñez Martín, visita la exposición montada en los locales de la embajada, de obras del arquitecto Mario de Oliveira, en el acto de inauguración de la muestra. — (FOTOFIEL).

I Congreso de Estudios Tradicionalistas

Autorizado por la Delegación Nacional de Asociaciones y bajo el patrocinio del "Centro de Estudios Históricos y Políticos General Zumalacárregui, se celebrará en Madrid el próximo mes de Mayo un Congreso de Estudios Tradicionalistas sobre los siguientes temas:

a) El Carlismo continuador de la Cristiandad frente al moderno pensamiento liberal europeo.

b) Los fueros políticos; su adaptación a los tiempos presentes.

c) El sociedalismo.

d) La doctrina de la Monarquía Tradicional y su concordancia con los Principios y Fundamentales del Movimiento.

Las personas interesadas en este Congreso pueden dirigirse al Apartado 8,114.— Madrid.

MUNDO CATOLICO

El catolicismo, religión mayoritaria en Holanda

LA HAYA.—Según las estadísticas oficiales publicadas el año pasado por el Gobierno holandés, la distribución de los habitantes de Holanda, según las diversas confesiones religiosas es la siguiente: católicos el 40,4 por 100, protestantes el 37,6 por 100, otras religiones 3,6 por 100, sin religión 18,4 por 100. La Iglesia Reformada de Holanda, a la que pertenece la familia real, comprende el 23,3 por 100 de la población. Desde hace un siglo se ha producido en el país una profunda y amplia transformación religiosa, ya que en 1849 la Iglesia Reformada de Holanda agrupaba el 54,4 por 100 de la población. Uno de los fenómenos más inquietantes de la últimatima estadística es la aparición de un grupo francamente numeroso, el 18,4 por 100, que no pertece a confesión religiosa alguna.

PREMIOS INTERNACIONALES DE LA TELEVISION CATOLICA EN MONTECARLO

MONTECARLO.—Se ha celebrado en Montecarlo el VI Encuentro Internacional de la Televisión Católica organizado por la UNDA, en el que han participado un centenar de delegados procedentes de 18 países diferentes. En el encuentro se han presentado 60 programas religiosos de TV en forma de películas, kinescopios o grabaciones en videotape. Los premios para la categoría reportajes se han adjudicado al titulado "Camino nuevo" realizado por la Radiotelevisión Católica de Holanda sobre la miseria en la India; y a "Viacrucis en una mina", realizado por la Televisión Belga. En la categoría "Enseñanza", el primer premio se ha adjudicado a una producción de la Televisión Irlandesa sobre la actividad apostólica de un religioso, el P. Casey, y a la producción de la RAI sobre la devoción y las peregrinaciones a San Antonio de Padua. El primer premio para la categoría de "Drama" se ha concedido a "Job", producción original de la BBB Escocesa, que describe la historia de Job en imágenes modernas y a la producción "La verdadera historia de la cruz profanada y reconstruída", realizada por la TV Alemana sobre la persecución nazi contra los judíos.

UNA MISION INTERCONFESIONAL EN INGLATERRA

LONDRES.—Del 2 al 6 de marzo se va a celebrar una misión religiosa de carácter interconfesional destinada a los 9.000 estudiantes de los colegios de Tecnología de Huddelsfield. Participarán en la misión católicos, anglicanos, metodistas y congregaciones bajo la dirección de uno de los dirigentes del Consejo de los Jóvenes de la Iglesia Anglicana y del asesor eclesiástico de los movimientos de la Juventud Católica de la Diócesis de Leeds — (OFIM).

Aumenta constantemente el número de operarios extranjeros en Alemania Occidental

NUREMBER. — (Para EL CORREO GALLEGO). — Los operarios extranjeros constituyen hoy un factor decisivo del mercado del trabajo alemán. Se cuenta con que en el año en curso vengan a la República Federal de Alemania otros 100.000 obreros extranjeros. En la economía de la Alemania Occidental trabajan actualmente 850.000 operarios extranjeros. Se trata de un hecho positivo no sólo desde el punto de vista económico para Alemania, sino también de una modalidad de promover el buen entendimiento entre los pueblos. De los obreros extranjeros, un 40 por ciento permanece en la República Federal más de dos años; otros regresan cada temporada. Ultimamente se recibieron muchas ofertas de Grecia y de Turquía En una sola semana al final del año pasado vinieron a la Alemania Occidental nada menos que 1.900 turcos. Disminuyó un poco la afluencia de obreros de Italia, debido al desarrollo favorable de la industria en ese país

VENTANA AL MUNDO

Por PANURGO

La S. U. P. R. A. entra en acción

No hace mucho tiempo dijo el Presidente de la República de los Estados Unidos de Brasil, Joao Goulart: "Entre los setenta y cinco millones de brasileños, solo 3.350.000 tienen el privilegio de ser propietarios rurales". Se explica así la agitación social que se extiende por todo el campo, poniendo en peligro todo el sistema institucional político democrático. Indudablemente esta verdadera conmoción de los "sin tierra" no se produce ahora, sino que ya viene de antaño; lo que sucede en los momentos actuales es que una necesidad mayor impele a estos millones de campesinos a lanzarse al terreno de la acción directa, con todas sus terribles consecuencias, que nadie puede detener, si la situación existente perdura mucho tiempo.

Cuando Getulio Vargas irrumpio en el escenario brasileño al frente de la revolución de Río Grande del Sur, en 1930, no cabe negar que el movimiento que le dió el poder, si no fué esencialmente social, sin embargo, tuvo como inmediato resultado, el hacer presente a los grandes propietarios de Minas Gerais y Sao Paulo, que no eran sólo ellos los que habrían de asumir los puestos directivos del país en una cerrada oligarquía Desde aquel momento hubo que contar ya con otros elementos de la población (industriales, profesionales y trabajadores urbanos) de carácter civil, pero sobre todo, fueron los "tenentes" —reiteración de los "jóvenes turcos"— los que, al frente de las fuerzas armadas prestaron su apoyo a las ansias de justicia social de Vargas, lo que no empece a su manifiesta demagogia.

En realidad, Getulio Vargas encauzó las apetencias y reivindicaciones sociales, como aglutinante para su política; pues desde 1920, el descontento entre las masas campesinas se hacía patente ante las pretensiones dedominación rural y regionalista de los grandes capitalistas de Minas de Gerais y Sao Paulo. Y desde ese mismo año, 1920, los jóvenes oficiales del Ejército brasileño prestaron su aliento a estas ansias de justicia social de los menesterosos, que constituyen la absoluta mayoría de los ciudadanos.

Estos «tenentes», entrenados por militares franceses y perfectos conocedores de las necesidades castrenses y de la ineptitud de sus más altos jefes, que estaban subordinados a la Policía de cada Estado, se alzaron contra esta disgregación que trituraba la eficiencia militar, la unidad de las fuerzas armadas. Así, en 1922, se alzaron los jóvenes oficiales en Río de Janeiro, para yugular los sucios manejos tendentes a poner en la Presidencia de la República a Bernardes; fué dominado el movimiento insurreccional de los «tenentes», pero a costa de grandes dificultades. Por otra parte, la actitud de aquellos jóvenes oficiales sirvió de sementera para fructificar en nuevas promociones y, en 1924, los «tenentes» lograron apoderarse de la ciudad de Sao Paulo; fueron nuevamente derrotados por sus altos jefes, pero no depusieron las armas, poniendo en jaque al Gobierno durante tres años, con la actuación de guerrillas, en las que se destacó Luis Carlos Prestes.

Con el transcurso del tiempo fueron moderándose los jóvenes «tenentes», aunque sin dejar de prestar apoyo a los millones de campesinos, carentes de un mínimo de condiciones apropiadas para vivir una vida digna. Ahora, los que antaño fueron jóvenes oficiales, apoyan desde sus jefaturas militares, la reforma agraria, que muchos han calificado como revolución de los sin tierra. A este respecto, el Presidente Goulart ha firmado un decreto de constitución de la S. U. P. R. A., (Superintendencia de la Reforma Agraria) que habrá de afrontar la transformación del campo brasileño. A cumplir su finalidad responde este párrafo de un decreto de la Presidencia de la República, en el que, entre otras cosas, se dice: «Todos los latifundios improductivos situados al margen de las careteras nacionales, de los ferrocarriles o de los embalses de regadío construídos por el Estado, en una faja de cinco a diez kilómetros de profundidad, serán expropiados y destribuídos en parcelas». Este decreto tiende a convertir en pequeños propietarios a diez millones de braceros, que por único peculio tienen la intemperie. Y es más digna de loa la resolución presidencial, si se tiene en cuenta que Goulart es un latifundista al que la reforma agraria le afectará en cuantía muy acusada.

NOCHE LATINOAMERICANA EN COLONIA

COLONIA. — (Para EL CORREO GALLEGO).— El Grupo de Acción América Latina de las Comunidades de Estudiantes Evangélicos y Católicos en Colonia, convidó recientemente a una Noche Latinoamericana. Más de 500 estudiantes la mayoría con sus trajes regionales, asistieron a la fiesta en la cual se tocó música latinoamericana, se bailó mucho y se vieron miembros de las misiones diplomáticas acreditadas en Bonn, de Chile, del Paraguay, del Perú de la Argentina y de Uruguay. Una especie de revista representada por profesionales y aficionados, terminó con la proyección de la película «Bajo la Cruz del Sur». La Deutsche Lutsche Lufthansa contribuyó a la fiesta trayendo directamente de la América del Sur empanadas, fríjoles negros y mangos como postres. Al final de la fiesta se cantaron canciones populares chilenas Con esta agradable velada los estudiantes hicieron propaganda para la fundación de una Sociedad Latinoamericana en la Universidad de Colonia que pretende dedicarse muy especialmente a las relaciones culturales entre universidades y estudiantes alemanes y latinoamericanos.

Anuncios en LA NOCHE

Biblioteca de Galicia

ALMANAQUE

SANTORAL

Sabado, 29 de Febrero

Santos: Cayo y Justo, Serapión, mártires.
Sale el Sol a las 6,47.
Se pone a las 18,7.

CUPON DE CIEGOS

En el sorteo celebrado ayer, resultó premiado el núm. 631.

PROGRAMA DE LA TV

SABADO, 29 DE FEBRERO

SOBREMESA

2,15 Avance de Telediario
2,17 Primera página.
2,30 Tercer grado.
3,00 Telediario.
3,20 Telecrónica Internacional.
3,30 Fin de semana. Excursionismo, pesca, caza, etcétera.
3,40 Discorama.
4,00 Final del programa

INFANTIL

4,02 Dibujos animados
4,10 Sesión de tarde. Película de largo metraje.
6,00 Walter y los corcheas.
6,30 Cine cómico.
6,45 Sólo para menores, por el P. Urteaga.

NOCHE

7,00 Partido de baloncesto: Real Madrid-Juventus.
7,40 Visado para el futuro. Divulgación científica.
8,15 Tiempo alegre, de Alvaro de Laiglesia.
8,40 Dibujos animados.
8,45 Voy a contarles un caso
8,55 Mundo ligero.
9,00 Escuela de maridos. "Lecciones de puntualidad".
9,30 Telediario.
9,50 El tiempo.
9,55 Marcando el compás.
10,00 Esta es su vida: La de un gran torero retirado.
10,30 Gran Parada.
12,30 Telediario.
12,50 El programa de mañana.
12,53 Medianoche.
1,00 Cierre.

CRUCIGRAMA

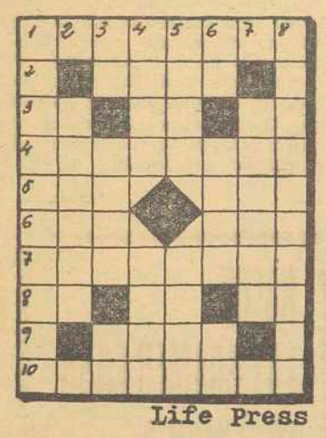

Life Press

HORIZONTALES: 1.— Renunciara. 2.— Desgracia inesperada. 3.— Repetido, indica risa. Victorioso. Letra turca. 4.— Utilizáralos. 5.— Jefe en Abisinia. Letra griega. 6.— Río italiano. Elemento salado. 7.— Pasárala por cedazo. 8.— Antigua ciudad de la Caldea Nota. Contracción. 9.— Caudillo árabe. 10.— Te darías cuenta.

VERTICALES: 1. — Renunciación. 2.— Pasados por el horno. 3.— Obsequia. (al rev.) Capital de un Estado Asiático. Conjunción latina. 4.— Subir. Sin ella el soldado no combate. 5.— Hogar. Celebrar 6. —Símbolo químico. Asunto de algo. (al rev.) Marchar. 7.— Buque pesado y poco marinero. 8.— Mezcláralos.

SOLUCION AL ANTERIOR, FINAL DE LA SERIE

HORIZONTALES: 1. — Calar. Casas. 2. — egocA. osacO. 3. — naceP. Lobos. 4.— Aparato. Osa. 5.— sesA. onabáR. 6.— Dedos. 7.— Coloso. ámaM. 8.— Oso. Asáralo. 9. — Damot. Pisar. 10. — Ocote. onalA 11 — sasoR. sasaR.

VERTICALES: 1.— Cenas. Codos. 2.— Agape. osacA. 3.— Locas. Lomos. 4.— Acerado. Oto. 5.— Rapa. esateR. 6.— Todos. 7.— Colono. Apos. 8 — Aso. Asaria. 9.— sadoB. Masas. 10.— Acosa. Alalá. 11.— sosaR. Morar.

Anúnciese en EL CORREO GALLEGO

«Vamos a lanzarnos a la conquista de la economía mundial, que se nos está ofreciendo»

ULLASTRES, en la reunión del Consejo Superior de Cámaras de Comercio

MADRID, 28. — El Consejo Superior de Cámaras de Comercio celebró en sesión ordinaria y tomó en consideración una propuesta tendente a solicitar de nuestras autoridades, la concesión de una condecoración a don Antonio López Silanes, presidente de la Cámara Española de Comercio de Méjico, por la colaboración que prestó en el montaje y desarrollo de la Exposición de Productos Españoles celebrada durante el mes de octubre en Méjico.

Se debatió la posibilidad de crear la Asociación Nacional de Ferias de Muestras, organización de cursos de perfeccionamiento, horarios del comercio, reforma social, ley de arrendamientos, próxima asamblea de cámaras para tratar de los usos y costumbres mercantiles, asociaciones de consumidores, tarifas de agentes de aduanas, agencia nacional de productividad industrial, elaboración del atlas industrial, reunión de cámaras españolas de Comercio en Iberoamérica y viajes de misiones comerciales a los países árabes y el Africa negra.

El presidente, señor González Reina, pronunció unas palabras con las que puso de relieve la compenetración de los electores de las cámaras con la política y la persona del Ministro de Comercio, a quien reiteró la cordial adhesión de las cámaras de Comercio.

PALABRAS DEL MINISTRO DE COMERCIO

El señor Ullastres contestó a esas palabras y dijo que los momentos actuales exigen que hable el Ministro de Comercio. Nuestra economía ocupa una posición ventajosa y esto nos permite negociar con comodidad. No es momento de hacer declaraciones de largo alcance, pero en fecha próxima se celebrarán conferencias de Prensa, se pronunciarán discursos en las Ferias y habrá intervenciones en organismos internacionales. La trayectoria —agrega— no varía, porque todo el mundo está convencido de que es la mejor, y porque con ella se alcanzaron resultados satisfactorios; mantenemos el pleno empleo, los precios cada vez son más competitivos, aumenta la productividad, mantenemos buenas posiciones en los mercados interiores y vamos abriendo los exteriores.

Refiriéndose a cuanto se habla y escribe sobre la liberación del comercio exterior, explicó que no habrá que variar la política seguida. Son miles de empresas las afectadas, y, sin embargo, los problemas sólo se presentan para unas pocas. La liberalización tiene un coste y para paliar los inconvenientes se han creado los instrumentos que permiten la defensa.

Aludiendo de pasada a su reciente viaje por diversas naciones africanas, declaró que con ese viaje había intentado dar un alcabonazo a la conciencia de aquellos pueblos.

En nuestras relaciones con ellos, hemos de estar a la altura de las circunstancias. En los momentos actuales no existe en muchos casos problema político; el problema está en lograr la comercialización adecuada de los productos y en saber introducirse en los países africanos para montar allí las organizaciones que "tiren" de los productos españoles. Esto lo comunicaba a las cámaras por razón de sus funciones representativas.

Parodiando la frase del Ministro de Industria, terminó diciendo el señor Ullastres que ha servido de lema a la campaña de estímulo a la producción nacional emprendida por la Cámara de Industria de Barcelona, "nuestro futuro está en nuestras manos" Hagan ustedes examen de conciencia, yo lo hago todos los días y obligo a que lo hagan mis colaboradores, porque vamos a lanzarnos a la conquista de la economía mundial, que se nos está ofreciendo. Las palabras del señor Ullastres fueron objeto de grandes ovaciones. — Cifra.

Asamblea anual de la Cámara de Comercio Alemana para España

Posible conveniencia de instalación de centros comerciales en el exterior

BARCELONA, 28. — La Cámara de Comercio Alemana para España ha celebrado su Asamblea anual, en el curso de la cual fueron elegidos los señores Wolfgang Just y Donal Welsch para cubrir las vacantes de la directiva.

En el curso del acto, en el que estuvo presente el cónsul general de la República Federal Alemana en Barcelona, Dr. Franz Nusslein, el presidente de la Cámara, don Carlos Nocken, pronunció un interesantísimo discurso, en el que empezó diciendo que el problema del déficit en la balanza comercial española resulta un tanto artificioso, ya que los países con gran industria turística como España, pueden permitirse el lujo de estos déficit en la balanza comercial, citando también como ejemplo el de Italia y exponiendo unas interesantes cifras comparativas.

Para el necesario aumento en la exposición española, siguió diciendo el Sr. Nacken, además de calidad y precios europeos, se precisa una buena organización de ventas en el exterior.

«Si Alemania tiene hoy un mercado seguro para su producción industrial, alcanzando un volumen en su comercio exterior que rebasa el 30 por 100 de la renta nacional, se debe en primer lugar a las organizaciones de ventas en el mundo entero, creadas por los propios alemanes que han penetrado hasta los países más remotos, aprendiendo los idiomas de los mismos y estudiando las posibilidades de colocación de sus productos en los más diversos mercados.

Sugirió el presidente de la Cámara de Comercio Alemana, que quizá sería conveniente por el Gobierno español la creación de centros comerciales en el exterior, y se refirió a la Cámara de Comercio Española en Frankfurt, que instala, con carácter permanente, una exposición de artículos españoles de exportación.

En la última parte de su discurso, D. Carlos Nacken se refirió a las posibilidades del Mercado Común Europeo y al afán de concentración industrial europeo que tiene interesantes movimientos en España.

La próxima Asamblea anual de la Cámara de Comercio Alemana se celebrará en Madrid. (Cifra).

CAPITULO DE SUCESOS

Choque de un camión contra un árbol

Un muerto y dos heridos

IGUALADA (Barcelona), 28. — En las cercanías de Villanova del Camí un turismo, matrícula B 340.626, sufrió un pinchazo al tomar una curva. A consecuencia de ello, el conductor perdió la dirección y el vehículo se estrelló contra un árbol, quedando completamente destrozado. Sus ocupantes, D. Manuel Guiu Bosch, de 75 años, de Verdu (Lérida) y sus dos hijos, Jaime y José Guiu Roca, de 47 y 49 años, respectivamente, fueron trasladados al Hospital de Igualada, donde a los pocos minutos del ingreso falleció el padre. Los hijos sufren heridas de consideración, siendo su estado menos grave. — (Cifra).

MUERTO EN ACCIDENTE DE TRABAJO

ZARAGOZA, 28.— Alcanzado por una polea en una factoría química local resultó muerto el productor Jesús Planas Briesa, de 45 años. (Cifra).

LA BOLSA

MADRID

Terminó la semana con una sesiónpobre de negocio y de tono en los corros. El índice general de la cotización fué de 100,18.

Abundaron las repeticiones d cambios, siendo las diferencias en uno y otro sentido de escasa calidad. En alzas destacaron Banesto, Popular Español, Unión y Fénix y Sniace.

Cotizaron en renta variable 102 valores, de los cuales alzan 30, bajan 27 y repiten 45.

cierre, no se modifica la orientación del mercado.

BARCELONA

Poca animación y escasa diferencia con la tónica del día anterior, hubo en la sesión de ayer en Bolsa. Algunos cambios sufrieron alteraciones, pero ello fué debido a que los valores cotizados no habían tenido operaciones desde hace bastante tiempo. En general, la tónica de ayer ha sido parecida a días anteriores: monotonía y precaución en todos los corros.

El índice subió algo debido al aumento de las operaciones, pero éstas no tuvieron trascendencia

BILBAO

Jornada de trámite la habida ayer en la última sesión de la semana en Bilbao. Continúa el reducido negocio y el ambiente de desánimo de días anteriores.

Apenas hay que hacer constar variaciones sensibles a no ser la nueva baja de seis enteros en Dow-Unquinesa ante el anuncio de que no da dividendo.

Cierre fijo.

BANCO HIJOS DE OLIMPIO PEREZ
FUNDADO EN 1847
CENTRAL: SANTIAGO - CERVANTES, 15
AGENCIA URBANA: GRAL. MOLA, 8
SUCURSALES: VILLAGARCIA - MUROS

COTIZACIONES FACILITADAS POR EL MISMO BANCO

BANCOS		MONOPOLIOS	
Exterior de E.	627,—	Campsa	172,—
Central	1.018,—	Tabacalera	213,—
Español de C. C.	1.176,—		
H. Americano	954,—	NAVALES	
Mercantil e In	375,—		
		C. Naval	85,—
ELECTRICAS		PEBSA	116,—
		Trasatlántica	157,—
Viesgo	237,—	Transmedit.	160,—
Leonesas	185,—	Levante	119,—
R. Zaragoza	191,—		
FECSA	304,—	QUIMICAS	
FENOSA	282,—		
Cantábrico	196,—	E. Aragonesas	160,50
Cataluña	198,—	CEDIE	152,—
Chorro	199,—	Explosivos	231,—
Española	373,—	Hidronitro	85,—
HIDROELECTRICO	373,50	Petróleos	500,—
Moncabril	140,—	Unquinesa	110,—
Nansa	146,—	U. Resinera	169,—
Sil	300,—		
Sevillana	213,50	METALURGICAS	
Madrileña	249,—		
		Hornos	110,—
ALIMENTACION		Seat	262,—
		Aux. FF CC.	150,—
Aguila	602,—	FASA	632,—
Azuc. Gnral.	136,50	M. Metálicas	27,—
Ebro	500,—	M. y Construcción	105,—
		Santa Ana	99,75
INMOBILIARIA		Nueva Montaña	150,—
Dragados	326,—	VARIAS	
Encinar Reyes	46,—		
Urbis	88,—	Telefónicas	171,—
INSA	114,—	FEFASA	101,75
		SNIACE	308,—
MINERAS		A. y Comercio	70,—
		M. de Madrid	198,50
RIF	363,—		
Felguera	90,50		
Ponferrada	547,—		

Durante las inundaciones en Badajoz

Un pescador salvó a 23 personas que se hallaban en grave peligro

BADAJOZ, 28. — El pescador Martín Vázquez Rodríguez, de 40 años, ha conseguido salvar, con una barca de poca estabilidad y de rústica construcción, a 23 personas que se hallaban en peligro grave, moradoras de tres casas situadas en la carretera de Madrid, cuyos edificios quedaron inundados y aislados a causa de las lluvias de los últimos días, y a treinta cabezas de ganado .En esta penosa tarea, en la que puso en peligro su vida, invirtió cinco horas.

El Gobernador Civil ha felicitado a Martín Vázquez Rodríguez y le ha hecho entrega de una gratificación de 1 000 pesetas. Además, ha dado cuenta del humanitario rasgo al Director General de Política Interior, proponiendo que el Ministerio le conceda una recompensa superior .(Cifra)

La XXIII Semana Social

Se celebrará en Barcelona del 15 al 21 de Junio

MADRID.— La Junta Nacional de Semanas Sociales ha decidido celebrar la XXIII Semana Social de España en Barcelona durante los días 15 a 21 del próximo mes de junio, El tema general "Socialización y Libertad" será desarrollado por destacados profesores en doce lecciones y cinco conferencias.

Las Semanas Sociales tienen un antecedente en la Unión Popular alemana, fundada en 1890, cuyas actividades fueron recomendadas por Pío X en su Encíclica "II Fermo Proposito". En España, el primer curso social católico tuvo lugar en Madrid en el año 1906. A partir de entonces se han celebrado Semanas Sociales con carácter nacional en Sevilla, Valencia, Santiago de Compostela, Pamplona, Barcelona, Madrid, Zaragoza, Bilbao Córdoba, Burgos, Salamanca, Vigo, Granada y Oviedo. (PA)

Se jugará un nuevo encuentro Arosa - Portas

LA CORUÑA, 28.— La Federación Gallega de Fútbol ha ordenado que se celebre un segundo encuentro entre el Arosa y el Portas, anulado el resultado de 3-3 que se había señalado como definitivo.

N. de la R.— El partido que va a disputarse entre el Arosa y el Portas corresponde a un torneo de juveniles. En los últimos instantes del que suscitó la intervención federativa, el árbitro tuvo unos cambios bruscos de opinóin de tal suerte que la última de sus determinaciones dió lugar a que los jugadores del Portas abandonasen el terreno de juego. Con esa actitud protestaron contra la concesión de un penalty, el que, ejecutado a puerta vacía, estableció el empate a tres.

LOS CONCEJALES DE MADRID HABLARAN DE PIE EN LOS PLENOS

MADRID, 28.— El concejal señor Rodríguez Mareta, ha pedido que para dar mayor solemnidad a las sesiones del Ayuntamiento pleno, los miembros de la Corporación que intervengan en las mismas hablen de pie, petición que fué acordada.

Solamente el Alcalde, por su calidad de Presidente, permanecerá sentado en sus intervenciones. Cifra.

El Ministro de de Marina, en Barcelona

BARCELONA, 28.— Procedente de Madrid llegó el avión el Ministro de Marina .Almirante Nieto Antúnez, acompañado de su esposa doña Emilia Boedo., del Director General de Navegación, señor Pery Junquera, y su esposa, y el ayudante de campo del Ministro.

Fueron recibidos en el aeropuerto por el Capitán General de la Región, gobernadores Civil y Militar y otras personalidades.

El ministro de Marina inaugurará mañana el II Salón Náutico, cuya presidencia de Honor ostenta el Jefe del Estado. (Cifra).

Reunión Nacional de Delegaciones del S.E.U. de la Facultad de Medicina

Por diferentes delegados del SEU de Facultades de Medicina, ha sido presentado a la Jefatura Nacional el proyecto de una reunión de representantes de las Facultades de Medicina para tratar diversos temas relacionados con su especialidad, proyecto que ha sido favorablemente acogido por dicha Jefatura.

Queda autorizada, pues, la celebración en Sevilla, durante los días 22, 23 y 24 del próximo mes de marzo una reunión nacional de dichas Facultades. Será presidente de la misma, el delegado del SEU de la Facultad de Medicina de la Universidad de Santiago y miembro de la Comisión Permanente del Consejo Nacional, José Domingo Pérez García, asistiendo en calidad de miembros de pleno derecho, los delegados sindicales de todas las Facultades de Medicina de España y un representante por cada uno de ellas, elegido por la Cámara Sindical de la Facultad correspondiente entre sus miembros.

El temario de esta reunión será el siguiente: I.— Especialización, Investigación, Hospitales Clínicos; II.— Cátedras; III.— Planes de Estudio; IV.— Seguridad Escolar y Sanidad Estudiantil; V.— Postgraduados; VI.— Sanidad nacional; VII.— Secretaría Nacional de las Delegaciones del S.E.U. de las Facultades de Medicina y, VIII.— Estudio de los acuerdos de la Asamblea del C. E. E. M. del SEU para la I.F.M.S.A.

Asimismo se someterán a discusión de la reunión informes sobre la Ley de Bases de Seguridad Social, las Milicias Universitarias para los estudiantes de Medicina y un estudio sobre la enseñanza de la Medicina realizada por las delegaciones del SEU de las Facultades de Medicina de las Universidades de Madrid, Granada y Barcelona, respectivamente.

LABORATORIO
Dr. DAPORTA GONZALEZ
ANALISIS - TRANSFUSIONES DE SANGRE
SERVICIO AUTORIZADO OFICIALMENTE
Rúa del Villar, 66 Tlf. 1583
SANTIAGO DE COMPOSTELA

RINCON AMENO

DEMASIADO TARDE

Un sujeto de historia un tanto turbia le declara a un amigo:

—Cuando yo me muera es cuando se sabrá la clase de hombre que soy.

—Bien, pero entonces...

—¿Qué?

—Nada. Que no tendrá usted que temer.

¡NO HAY CUAIDADO!

Los niños están con la niñera que, teóricamente, está a su cuidado.

Uno de ellos le dice:

—¡Mira! Ramoncito se está comiendo el periódico.

—Déjalo; no importa. Es el de ayer.

MEDIOS DE VISTA

Un viajero de la capital visita un apartado rincón de la montaña e interroga a un aldeano.

—¿Hay aquí alguna industria?

—Pues..., no.

—¿Y de qué viven ustedes?

—Pues en invierno, cada vecino tiene su cerdo, y en verano..., tiene su veraneante.

AL PIE DE LA LETRA

El médico pregunta a uno de sus enfermos.

—¿Qué tal? ¿Le va bien con la medicina que le receté?...

—¡Estupendamente, doctor, estupendamente! Es una medicina milagrosa. No hice más que seguir en todo las indicaciones de la etiqueta del frasco y me curé a las pocas horas.

—Muy bien, hombre... ¿Y qué es lo que decía en la etiqueta?

—"Consérvese el frasco bien tapado".

RECOMPENSA

El hombre de ciencia está haciendo experimentos en su laboratorio y llama a su doméstica.

—Alicia, me ha servido usted muy bien durante muchos años y he pensado en darle una recompensa que la llene de gozo para el resto de sus días.

—¡Oh, señor!

—Sí, daré su nombre al bacilo que acabo de descubrir.

POR LO MENOS...

Las cosas han cambiado tanto en este mundo que hoy día, para hacer una vida de millonario, es indispensable ser multimillonario por lo menos.

Biblioteca de Galicia

Ante el FERROL - ARSENAL

La mayoría de los pronósticos favorables al equipo verde

Todos los pronósticos que se hacen en torno al partido de mañana, o casi todos, son favorables a los colores verdes. El aficionado se muestra animado como consecuencia de las últimas victorias de equipo y confía en que frente al Arsenal, el Ferrol librará un encuentro memorable; como lo viene haciendo en esta etapa de recuperación.

También los jugadores verdes están eufóricos. Creen van a ganar y por ventaja y naturalmente, ellos mejor que nadie, saben a dónde pueden llegar en este encuentro de emocionantes características y menos fácil, aparentemente, que los de Marín y Arosa.

Los muchachos que prepara Fariña han dicho que van a dar "guerra". El entrenador, que su equipo va a jugar al futbol y muchos de sus partidarios, que también los tiene, no consideran tan fácil para el Ferrol este partido, por el que tendrá que luchar bastante.

En resumen, que la mayoría de los aficionados se inclinan por unO triunfo verde y aunque reconocen que naca fácil será, creen que el equipo está en un buen momento de moral y juego, y que esta victoria no será tan costosa como en otras ocasiones.

Sobre el papel, el Ferrol aparece como superior. Por lógica debe ganar, pero el futbol ocasiona muchas sorpresas... Esperamos que no sea así, porque mientras el Arsenal se juega la honrilla, al Ferrol le va en ello la confirmación de su "liderato", y bastante más.

Las alineaciones han sido dadas. El Ferrol mantiene la misma y el Arsenal casi, casi... Serán éstas:

FERROL. — Goloso; Granda, Vilar, Santiago; Dávila, José; Arregui, Echave, Loza, Landa y Sucoll.

ARSENAL. — Dopico; Ricoy, Pedro, Carlos; Díaz, Casitas; Cereijo, Pita, Belarmino, Luis y Pecho.

EL FESTIVAL DE ESTA NOCHE

Esta noche se celebra el festival que organiza el C. Ferrol en la "Sala Perla", de Perlio. Hay un ambiente magnífico y sin duda se registrará un gran lleno en la elegante Sala. Hay que divertirse y ayudar al mismo tiempo al Club.

K.

Es provisional la fecha fijada para el partido amistoso GLASGOW RANGERS-REAL MADRID

GLASGOW, (Escocia), 28, (Alfil).— El Glasgow Rangers jugará un partido amistoso contra el Real Madrid, el próximo nueve de Septiembre en Glasgow, si la Federación Escocesa, aprueba el encuentro.

La fecha es provisional, porque podría coincidir con algún encuentro de la Copa de Escocia, si éste fuera el caso, sin embargo, el partido contra el Real Madrid, se celebraría al día siguiente.

TRAGICA MUERTE DEL CICLISTA ESPAÑOL CAMPILLO

Fué arrollado por un camión en Andorra la Vieja

Había anunciado su retirada del ciclismo, que le dió poco dinero

ANDORRA LA VIEJA, 28.— El campeón ciclista español Juan Campillo, del equipo de Bahamontes ha encontrado la muerte en accidente de circulación registrada en pleno centro de Andorra la Vieja.

Campillo, de 35 años de edad, que participaba regularmente en todas las grandes pruebas europeas que había corrido varias veces en la Vuelta a Francia, se había instalado el pasado mes en Andorra, donde debía contraer matrimonio dentro de dos semanas.

Mañana por la tarde, debía inaugurar su nuevo bar, en la capital de los Valles.

Por causas desconocidas, Juan Campillo que atravesaba la plaza de las Arcadas, cayó bajo las ruedas traseras de un camión y resultó muerto en el acto con la cabeza destrozada.

ALGUNOS DATOS DE LA CARRERA DEPORTIVA DE CAMPILLO

MADRID 28.— Alfil. El corredor ciclista Juan Campillo, del equipo de Bahamontes, que esta mañana ha encontrado la muerte en accidente, en Andorra, nació hace 35 años en Mazarrón-Murcia, pero se crió en Barcelona.

Comenzó en 1946 a correr en aficionados. No ha brillado por sus victorias pero sí por sus puestos de honor y buenas clasificaciones. Su mejor puesto lo obtuvo cuando estuvo a punto de ganar el Campeonato de España de Montaña, en Bermeo, en 1959 qeu se lo arrebató Bahamontes a 300 metros de la meta, en el alto del Sollube. En la Vuelta a España de ese mismo año quedó clasificado en décimo tercer puesto y en la de 1961, decimoquinto. En la Vuelta a Francia de 1959 quedó en 40 lugar.

Sin ser un corredor de grandes pretensiones Campillo se adaptó bien siempre a su labor de "doméstico". Escapó raras veces solo y casi siempre en grupo, con buena escalada y magnífica defensa en el llano sin llegar a ser un corredor de nervio.

OTROS COMPAÑEROS DEL PRIMER EQUIPO EN QUE FIGURO CAMPILLO, TAMBIEN MURIERON DE FORMA TRAGICA

MADRID 28. Nota de la Redacción de Alfil.

El fallecido corredor ciclista Juan Campillo destacó pronto por su acometividad y brillantes clasificaciones en las pruebas de independientes en Cataluña, donde residía.

Formó parte del equipo de la peña ciclista "Nikis", de Tarrasa, militando con corredores como Francisco Casasayas, Pedro Ant, Mariano Corrales, José Escolano, José Eccla, etc., entre los que se distinguió enormemente

Se ha dado el caso curioso de que varios de los corredores de este equipo fallecieron de muerte no natural, en circunstancias trágicas: Casasayas, durante un campeonato en Tarrasa para profesionales e independientes, escalando el alto de Ullastrell; Pedro Ant, en accidente de moto en la barriada de San Andrés, y otro hace pocos meses en el mismo lugar y por la misma causa.

Campillo perteneció a la "generación privilegiada" de los corredores ciclistas españoles que vieron surgir el interés de las marcas comerciales por este deporte.

Pilar del Club Ciclista Barcelonés con José Saura, padre del actual seleccionador nacional, era Campillo hace diez años considerado en Cataluña como uno de los mejores independientes del ciclismo regional. Después de una brillante campaña fué llamado por el equipo Margnat-Paloma, del que es jefe de filas Federico Martín Bahamontes.

Hace escasos meses visitó la Redacción de Alfil, y hablando con uno de nuestros redactores, en compañía de Raúl Remy, poco después de visitar a Bahamontes que se había fracturado una clavícula durante los últimos Seis Días Ciclistas de Madrid, Campillo anunció su retirada del ciclismo, que le había proporcionado poco dinero, con objeto de llevar una vida tranquila y con sus pocos ahorros montar un bar en Andorra, que debía haberse inaugurado mañana.

Campillo pesaba 67 kilos y medía 1,64 metros.

Clasificaciones obtenidas por Juan Campillo en los últimos años:

Vuelta a Francia:

Año 1959: 58.

Año 1961: 55; año 1962: 27 (pasó en cabeza el col de Lultet); año 1963: 46.

Vuelta a España:

Año 1959: 13; año 1960: 5; año 1961: 15.

Vuelta a Suiza:

Año 1962:

Criterium Dauphine Liberé:

Año 1962. 10.

La Federación Española de Boxeo, dispuesta a impedir que FOLLEDO sea boxeador y torero al mismo tiempo

BARCELONA, 28. (Alfil).— En el curso de un homenaje que le fué ofrecido, el presidente de la Federación Española de Boxeo, don Vicente Gil manifestó que la Federación está decidida a impedir que Folledo sea boxeador y torero al mismo tiempo y espera que la Delegación de Educación Física y Deportes apruebe el nuevo artículo del reglamento federativo, para obligar al campeón de España a decidirsee por una de sus dos actividades.

Eulogio Martínez sufre un accidente

ELCHE. — Eulogio Martínez, el jugador paraguayo del Club Elche, ha sufrido un accidente automovilístico cuando el coche que conducía fué a estrellarse contra un árbol por patinazo en la carretera a causa de la lluvias. No sufre heridas de consideración. En la foto, el jugador y su esposa en el hotel que vive en el barrio ciudad jardín de Elche. — (Foto EUROPA PRESS)

Inesperada decisión del Real Madrid

No permite la alineación en el Pontevedra de sus jugadores cedidos, CALLEJA y RIBADA

PONTEVEDRA, 28.— (Por teléfono. De nuestro corresponsal, SPRINTER). — La extraordinaria expectación que ha despertado el partido del domingo en Pasarón con el Real Madrid se ha visto sorprendida con la inesperada decisión del equipo madridista al impedir la alineación en el conjunto granata de los jugadores Calleja y Ribada, que el pentacampeón europeo tenía cedidos al Pontevedra por una y dos temporadas, respectivamente.

El rumor de la calle, pues, se ha visto confirmado. Los citados jugadores habían sido notificados por el Madrid para que no alineasen con el Pontevedra el domingo y el Club recibió esta tarde un telegrama del Real Madrid, ratificando dicha decisión.

Aunque existen en marcha determinadas gestiones, la decisión madridista no parece tener una solución favorable para el Pontevedra, lo que viene a crearle un grave problema, máxime teniendo en cuenta las lesiones existentes y pone de manifiesto la incomprensible actitud del Real Madrid.

En el ambiente la indignación es manifiesta. Aunque Calleja y Ribada figuraban entre los citados para la concentración, no sabemos si podrán hacerlo ni en definitiva cuál será la posible alineación del Pontevedra.

Campaña de Ayuda al CLUB FERROL

«¡AHORA O NUNCA!»

Estos días están desplegando las peñas racingistas una enorme actividad con el fin de que la campaña que protagonizan surta sus beneficios. No descuidan las peñas ni el más mínimo detalle. Y ya se empieza a notar en el ambiente la labor de las peñas. Ignoramos si hay altas en las listas de socios del C. Ferrol, pero lo que sí es cierto, es que en la calle se habla de eso; de que es preciso ayudar al Ferrol para que retorne "cuanto antes" a la Segunda División. Ese "cuanto antes" puede ser esta temporada. Al menos, las circuntancias actuales dan la razón. El equipo marcha victorioso por el camino indicado. Y va a más.

Primero la circular dirigida a los ferrolanos. Ahora unas octavillas. La Junta de las Peñas, que preside don Antonio Yáñez, de la del "Café Rubalcava", no ceja en que "todo" Ferrol se entere de esta campaña en pro del C. Ferrol, que es lo mismo que decir, por Ferrol. El futbol hoy día lo mueve todo. En otras ciudades gallegas nos pueden incluso dar cifras, datos del significado de un partido de futbol.

Nosotros estamos dispuestos a apoyar esta campaña. No diremos el por qué, porque huelga.

Las "peñas de ayuda al C. Ferrol" comenzaron ayer a distribuir unas octavillas, cuyo texto nos complacemos en reproducir. Todas ellas van dirigidas a los ferrolanos. Veamos lo que dicen: "Los colores verdes de nuestro C. Ferrol, antaño se pasearon por toda España haciendo sonar el nombre de Ferrol. Para que esto vuelva a suceder es necesario que el club Ferrol cuente con el apoyo económico de todos. Haz socio a tu hermano, a tu amigo, a tu compañera. ¡Que el nombre de C. Ferrol vuelva a sentirse en todo el ámbito nacional!". Otra de ellas dice así: "El nombre de nuestra ciudad corre parejo con el tema futbolístico, y como buenos ferrolanos, es ineludible deber apoyar a nuestro club Ferrol. ¿Cómo? Haciéndote socio si no lo eres, y si lo fuesels, trayendo a nuestra primera sociedad deportiva, uno más".

Y no queda ahí la labor de las "peñas", en cierta modo, las razones que sustentan esa idea de lanzarse en pro del Racing. Pero otro día les hablaremos del resto, de lo que proyectan y de lo que piden, por qué lo piden, para qué lo piden y por quién lo piden.

La verdad es que es incomprensible que nuestro Racing, victorioso líder del grupo, esté en deuda. ¿Qué pasaría si fuese colista, si el equipo no respondiese? No vale la pena ni pensarlo porque ese no es el caso.

Ferrol tiene una población cercana a los cien mil habitantes, por ello, necesariamente, debe contar con 20.000 aficionados al futbol. Hoy día, no sabemos con certeza un número, pero quizá no pasen de cinco mil los aficionados que acuden al campo cuando el tiempo se presenta bueno y el partido con algún aliciente. La idea de las "peñas" está justificada. El equipo marcha bien. El campeonato está a caer. El Ferrol es virtual campeón. La hora de ayudar ha sonado. Todos, cada uno desde su puesto, pueden ayudar a lograr ese retorno a la Segunda División. Si ascendemos en el terreno deportivo también ascendemos en la solera de la ciudad. Y esto reporta beneficios. Por eso estamos con el "slogan" de las "peñas": "¡Ahora o nunca! ¡Ferrol se merece eso y algo más! Cada nuevo socio es un escalón que subimos hacia la Segunda División.

ATLETISMO

Nuevo record mundial de los 1.500 metros en pista cubierta

NUEVA YORK, 28. — Tom O'Hara, Chicago, ha batido el récord mundial en pista cubierta sobre la distancia de los 1.500 metros, con un tiempo de 3 minutos, 43 segundos 6/10, en ruta.

El título estaba en posesión de Istvan Pozsavolggy, Hungría, con un tiempo de 3-46-6.

VIVEROS LARROSA
Arboles Frutales, Forestales y de adorno
Teléfono 8.
OLEIROS (La Coruña)
Se remiten catálogos gratis

Dr. P. ROCA ALCALDE
Neuro Psiquiatra
Consulta, 11 a 1 y 6 a 7
SANATORIO CARANZA
Teléf. 2736 EL FERROL

CLAVES del marcador simultáneo «DARDO»

PRIMERA DIVISION

CAMISAS IKE — BETIS - ESPAÑOL	BRANDY Bobadilla 103 — BARCELONA - LEVANTE
VERMOUTH CINZANO — MURCIA - ELCHE	RELOJ RADIANT — VALENCIA - CORDOBA
DESCANSO PERFECTO COLCHON FLEX — PONTEVEDRA - R. MADRID	terviloi — VALLADOLID - SEVILLA
NESQUIK — ZARAGOZA - OVIEDO	Calzados EYA — AT. MADRID - AT. BILBAO

SIGNOS CONVENCIONALES
El color de las flechas indica: AMARILLO, primer tiempo — VERDE, descanso — ROJO, segundo tiempo — NEGRO, final partido — Flecha blanca PARTIDO SUSPENDIDO — Flecha franjas blancas y negras, AVERIA TELEFONICA — Cuadrado negro JUGADOR EXPULSADO — Disco rojo PENALTY EN CONTRA

SEGUNDA DIVISION

B Cádiz / Onteniente	N Gijón / Santander
H Constancia / Coruña	S Algeciras / San Fernando
J Langreo / Badalona	T Huelva / Mallorca

FACILITAREMOS MEDIO TIEMPO Y FINAL

El piloto automovilista Tim Mayer resultó muerto al estrellarse con un Cooper

MELBOURNE, 28. — El joven piloto americano de 26 años de edad, Tim Mayer, ha resultado muerto al estrellarse el Cooper que pilotaba, mientras participaba en los ensayos del Gran Premio de Longford, en Tasmamia.

A partir de este año, era el piloto número dos en la escudería Cooper detrás del neozelandés Bruce Mc.claren.

Mayer era uno de los pilotos más prometedores y sobrino del Gobernador de Pensylvania, William Scranton, aspirante a la Presidencia de los Estados Unidos.

Los primeros informes del accidente señalan que el bólido de Mayer saltó a una altura de 55 metros, cuando, a gran velocidad, se estrelló contra un señalizador de pista.

El cuerpo de Tim fué lanzado a 22 metros de distancia rompiéndose el cuello en la caída. Es el primer accidente fatal registrado en el circuito de Longford. Su esposa presenció el accidente.

Partes del vehículo utilizado por Mayer fueron encontradas a más de 50 metros de la pista.

Al anunciarse la muerte de Mayer, por medio de altavoces, la bandera americana fué colocada a media asta. — Alfil.

CASSIUS CLAY da consejos a los jóvenes

"He nacido para hacer dinero y disfrutar de él"

NUEVA YORK, 28. (Alfil). — Cassius Marcellus Clay, en la primera pare de una serie biográfica, escrita para el «New York World Telegram»; da los siguientes consejos a los jóvenes:

«Conoceos a vosotros mismos. creed en vosotros y contad cosas de vosotros»; y añade que nadie le ha ayudado en el camino del triunfo.

En la historia de su vida, escrita por Cassius Marcellus Clay, Jr.; y redactada por Lesterbromberg, periodista deportivo del «World Telegram»; Clay dice:

«He nacido para hacer dinero y disfrutar de él.

Clay dice también que siempre tuvo una gran afinidad con Joe Louis (mi padre dice que cuando nací tenía una cabeza como la de Joe Louis). Estoy disgustado de que Louis haya estado de parte de Liston.

«Una de las cosas que me hicieron vencer a Liston, fué demostrar a Louis que estaba equivocado. De algún modo, con mi victoria, creo haber conseguido que se ponga de mi parte».

«Todo lo he conseguido por mi mismo»; escribe Clay»

«He traído algo nuevo al mundo y seré mayor y más grande que antes».

Sonny Liston desea un combate revancha con Clay

«No debe enfrentarse con nadie antes»

CHICAGO, 28.— (Alfil) El ex campeón del mundo Charles Sonny Liston, ha defendido el acuerdo que hace a sus socios promotores del próximo combate de Cassius Clay. «No veo nada malo en ello», manifestó Liston.

El ex campeón confirmó que el próximo combate con Clay será contra él, después de que su hombro sea curado. «Deseo un combate de revancha por todos los medios. Clay no debe enfrentarse con nadie antes».

Añadió que había sufrido una dislocación de su hombro izquierdo cuando lanzaba su puño izquierdo con un gancho salvaje en el curso del primer asalto contra Clay.

«No deseaba lesionarle desde el punto de vista del boxeo, pero si cerrar su bocaza, y lo hubiera vencido si no me hubiera lesionado. No digo que sea un púgil malo, probablemente sea bueno, pero no demasiado».

Sorteo para la Copa de Europa de Selecciones de Futbol

Se efectuará en Madrid el 5 de mayo

MADRID, 28, (Alfil).— El día 5 de Mayo se reunirá en Madrid los miembros del Comité Directivo de la Unión Europea de Futbol Asociación para realizar el sorteo de los partidos semifinales de la Copa de Europa de selecciones nacionales, cuyos partidos semifinales y final se jugarán en España en los días 17 y 19 de dicho mes

Biblioteca de Galicia

Cantar de la Provincia

Entrega de socorros a familiares de pescadores fallecidos

LA CORUÑA, (De nuestra Delegación.

A la una de la tarde de ayer, tuvo lugar en el despacho oficial del Delegado Provincial de Sindicatos la entrega de socorros a los familiares de los pescadores fallecidos en el mar durante las tareas.

Ostentaban la presidencia en representación del señor Segura Marcos el secretario provincial de Sindicatos, don Guillermo del Valle Ordieres, el presidente provincial del Sindicato de la Pesca, don Carlos García Ramos Batallán; presidente de la Sección Económica del mismo Sindicato, don Enrique González Rodríguez; y secretario del ya citado Sindicato de la Pesca, don Enrique Montesa de la Sierra.

Los socorros entregados fueron los siguientes: a la familia de don Antonio Riola Piñón, de Cedeira, que deja viuda y un hijo, 6.000 pesetas; a la de don Adolfo Alvarez Torrado, de Malpica, soltero 4.000 pesetas, a las de José Mallo Oserde de Cayón, también soltero, 4.000 pesetas, y a la de don Domingo Mouriño Af Arias de Muros, que deja viuda y cuatro hijos de corta edad 6.000 pesetas.

ACCIDENTES DE CIRCULACION

En la Casa de Socorro de los Cuatro Caminos fueron asistidos ayer: Luis Carlos Gómez Díez, de 3 años de edad, domiciliado en la calle del General Sanjurjo 52-1º, que presentaba diversas erosiones y contusiones de carácter leve, salvo complicaciones, y Consuelo Cortés Seco, de 37 años con igual domicilio, que presentaba igualmente lesiones de pronóstico leve, que les habían sido causadas al ser alcanzados por un moto-carro.

Del hecho se dió cuenta a la Jefatura de Tráfico.

En la Casa de Socorro del Distrito del Instituto fué asistido José Neira Martínez, de 58 años, domiciliado en Sanjurjo, 76 que presentaba una herida contusa en la región frontal y ligera conmoción cerebral ocasionada al ser alcanzado por una moto. Una vez asistido pasó a la Residencia del Seguro de Enfermedad.

PUERTO. MOVIMIENTO ORDINARIO

Entraron: "Tajo", con carga general, de Gijón: "Río Eume", de Bilbao, con carga general; "Río Navia" de Santander, con cemento; "María Santiuste", de Santander, con cemento; y "Bahía de La Coruña" de Gijón, con carbón:

CONFERENCIAS EN LA DELEGACION DE INFORMACION Y TURISMO

LA CORUÑA 28 — (De nuestra Delegación). El próximo día 4 de Marzo, pronunciará una conferencia en la sala de actos de la Delegación Provincial de Información y Turismo, D. Jorge Vila Fradera miembro del comité directivo de la Asociación internacional de expertos de turismo, quien desarrollará el tema «Algunas reflexiones ante el momento turístico español».

También en la misma sala, el próximo día 7 de marzo. Pronunciará una conferencia sobre «El secreto de Galicia», el Delegado provincial de Información y Turismo de Lugo, don Enrique Santín Díaz

LA MEDALLA DE LA PROVINCIA A PILAR PRIMO DE RIVERA

En el salón de la presidencia de la Excma. Diputación Provincial de La Coruña, tendrá lugar mañana, sábado, la imposición de la medalla de oro de la provincia a la Sección Femenina de F.E.T. y de las J.O.N.S. en la persona de su Delegada Nacional Pilar Primo de Rivera. Asistirán al acto, el Consejo Provincial del Movimiento, representantes de la Sección Femenina y diputados provinciales.

CONFERENCIA DE LOPEZ RODO EN SINDICATOS

El próximo día 2 de marzo, a las seis y media de la tarde, pronunciará una interesantísima conferencia en el espacioso salón de actos de la Casa Sindical, el Comisario del Plan Nacional de Desarrollo, profesor don Laureano López Rodó, que hablará sobre dicho Plan de Desarrollo Industrial de La Coruña.

VISITA DE LOS MIEMBROS DEL "SKAL CLUB"

Para el próximo domingo se anuncia la visita a La Coruña de los miembros del "Skal Club", que procedentes de toda España se reunirán a partir del sábado en Santiago de Compostela para celebrar su octava reunión nacional.

El domingo almorzarán en La Coruña y el lunes se dirigirán a Vigo, ciudad que visitarán. El martes será la clausura de la reunión en el Hostal de los Reyes Católicos.

LA COMISION DE VIDRIO Y CERAMICA DISTRIBUYO LAS CANTIDADES DEL IMPUESTO DE LUJO

En la Casa Sindical se reunió la Comisión Ejecutiva del Impuesto de Lujo de Comercio de Vidrio y Cerámica, la cual procedió a la distribución de las cantidades que les corresponden a los comerciantes afectados por el citado impuesto.

La lista de distribución, se encuentra expuesta en el tablón de anuncios del Sindicato Provincial de Construcción Vidrio y Cerámica.

Asimismo se halla expuesto el Censo de las Empresas que se incluirán en el próximo ejercicio.

ARZUA

Ha muerto la popular "Curuxeira"

ARZUA.— La popularidad no es coto exclusivo de los que destacan en las letras, artes o ciencias. Así vemos que personas ajenas a estas actividades, aún siendo de condición humilde adquieren y gozan de gran popularidad y hasta son en cierto modo importantes a lo largo de su existencia, al menos dentro del límite geográfico donde nacieron o residieron, que comprende cuando menos toda una comarca. Tal acontece con la figura femenina rural que conocida por «Curuxeira» acaba de pasar a la eternidad en la diminuta y linda aldeita de La Riva, muy inmediata a Arzúa

La «Curuxeira» era una mujer octogenaria, de cuya longevidad —cosa no corriente en el sexo femenino— presumía diciendo que era la más vieja de su parroquia. Tenía dos hijos y varios nietos, y había quedado viuda hacia aproximadamente medio siglo Su marido fué empleado del Arsenal de El Ferrol, percibiendo al fallecer éste —según ella 18.000 reales.

Estaba dotada de extraordinaria fortaleza física, era vivaz, y conservaba el pleno uso de su facultades; poseía una agilidad en sus piernas que muchas personas de edad mediana quisieran para sí, como así lo demostraba al trasladarse a nuestra villa (rarísimo era el día que no lo hacía), pues a diferencia de la mayoría de las mujeres que prefieren dedicarse a las faenas del hogar, ella gustaba de realizar comprillas para el uso doméstico a los habitantes de la aldea recibiendo la correspondiente gratificación, les transportaba el correo y, sobre todo recogía las noticias más interesantes y sensacionales para llevarlas, no con el mutismo de los diarios que consigo portaba, sino para comunicarlas verbalmente, con el orgullo con que el buen periodista trasmite el primero las noticias o hechos más interesantes

Era frecuente en ella entrar en nuestra villa, comiendo apetitosamente un trozo de pan por la mañana. Era generosa, y de lo poco que tenía quería hacer partícipes a los demás, regalando manzanas a unos y a otros.

Sentía profunda devoción por los santos que se veneran en los típicos y tradicionales santuarios gallegos en sus fiestas.

Uno de los días en que se dirigía a ésta como solía hacerlo, en el camino se sintió repentinamente enferma a causa de una embolia cerebral. La infausta noticia causó enorme sorpresa y sentimiento unánime entre todos los que la conocían y trataban, y en los días que precedieron a su muerte, la gente no se separó de ella, prodigándola cuidados y atenciones, proporcionándola diversos artículos alimenticios; y una vez acaecido al fatal desenlace velaron su cadáver y lo acompañaron hasta el sagrado recinto del cementerio, asistiendo al funeral.

Procedía de un familia de labradores medianamente acomodada, denominándose la casa y conjunto de tierras que cultivaban, lugar de «As Curuxeiras».

VIRITA

NOSOTROS LE AYUDAREMOS

..pues tenemos para Vd. productos electrodomésticos y butanodomésticos, aparatos de TV y de radio con unas facilidades tan insuperables que quedan al alcance de cualquier economía.
En nuestro deseo de ser útil a nuestros clientes le ofrecemos también una asistencia técnica de reconocido prestigio, avalada por los años de experiencia con que cuenta nuestra firma.

MARCONI

COMERCIAL MATEO, S. L.
PLAZA DEL TORAL, 1 BAUTIZADOS, 3
TELS. 1125-1664 SANTIAGO DE COMPOSTELA

Un cambio seguro y otro probable en la alineación del Compostela frente al Arosa

La visita del equipo arosano es motivo de lógica preocupación

Terminaron ayer tarde los entrenamientos del Compostela. En el Estadio hubo una larga sesión de ejercicios con balón bajo las órdenes de Yayo.

Ha quedado todo a punto para el encuentro de Liga que mañana disputarán en Santa Isabel e Compostela y el Arosa.

La diferencia que existe en la tabla de puntos entre ambos contendientes arroja un saldo muy favorable al conjunto compostelano. Por la razón de que, además, sigue metido en la zona de pretendientes a la Liguilla de Ascenso a Segunda, hay que considerarle neto favorito. Pero la visita del conjunto arosano infunde lógicas preocupaciones, ya que los equipos en apariencia flojos pueden dar inesperadas sorpresas, para lo cual no está ahora el bando local.

Como quiera que los dos puntos tienen mucha importancia y la afición de Santiago espera ver triunfar a su equipo de manera rotunda asociando al propio tiempo la esperada oposición que presentará el Arosa podemos hacer

En cuanto a la alineación del nos a la idea de que el choque futbolístico de mañana estará rodeado de la máxima emoción

Compostela tenemos noticia de que habrá un cambio seguro y otro probable. Debido a lesión que padece el defensa central Marín —le fué escayolado un pie— saldrá en la zaga Julián. Por lo que respecta al segundo posible cambio, todo dependerá del estado del terreno de juego El entrenador tenía anoche la duda de alinear a Garrincha o Alberio en el puesto de extremo izquierdo.

VIGO

LVI ANIVERSARIO DEL INSTITUTO NACIONAL DE PREVISION

VIGO, 28. (Crónica de nuestro Delegado).

Se ha celebrado el LVI aniversario de la fundación del Instituto Nacional de Previsión.

Con este motivo se celebraron en nuestra ciudad diversos actos, entre ellos una misa en Santiago el Mayor a la que asistieron el General San Juan, director de la Delegación en Vigo, magistrado de Trabajo y otras personalidades quienes después se trasladaron al Coto de Bembrive donde pronunciaron discursos el General San Juan, Sr. Cuence y el señor Coello Cuadrado que estimularon a los niños acogidos en el Colegio Hogar a fomentar la virtud del ahorro.

Los pequeños, recibieron, al final golosinas y regalos

CARACTER TECNICO DE LA CARRERA DE COMERCIO Y RANGO SUPERIOR DE LOS PROFESORES MERCANTILES

Los alumnos de la Escuela Profesional de Comercio se han reunido. La Cámara Sindical celebró con tal motivo sesión extraordinaria. En la presidencia, en representación de la Escuela, don José Antonio Carvajal Baños, catedrático de Contabilidad y secretario del Centro, y don Arturo Estévez Alvarez, delegado provincial del SEU.

En los primeros bancos, los delegados, subdelegados y consejeros de cada curso del profesorado. Asisten los alumnos del peritaje. Lo que se va a tratar es muy importante para todos: Su por venir. El de una carrera centenaria, con limpia ejecutoria formando a los técnicos de la contabilidad y de la administración cuyos servicios precisa la Administración y la empresa privada.

El delegado del SEU en la Escuela, Antonio Alvarez Duro, y su secretario, Emilio Paz, con Camilo Ferro, Carlos Arias y Manuel Campo, tienen una brillante intervención.

Informan con ponderación y ecuanimidad sobre las gestiones realizadas en Madrid. Destacan su importancia y oportunidad. De ellas ya escribimos días pasados.

No seremos reiterativos. Pero sí centremos sus peticiones

1.º) Que la enseñanza mercantil se integre dentro de las técnicas.

2.º) Que existan dos grados. El medio, peritos mercantiles, y el superior, para profesores mercantiles o denominación similar.

3.º) Que el Ministerio distribuya las Escuelas de Comercio dentro de los anteriores grados, en los lugares más convenientes en cuanto a la actividad económica.

4.º) Que el título de profesor mercantil sea considerado a todos efectos como de enseñanza superior.

Para apoyar todas estas justas peticiones próximamente se reunirán en Madrid representaciones de los alumnos de las 28 Escuelas de Comercio existentes en España a través de una Asamblea Nacional.

Los titulares mercantiles siguen igualmente el curso de estas gestiones. Sus peticiones se suceden ante los órganos de la Administración Central. Que se aclare definitivamente la situación legal de sus estudios. Si por omisión no han sido incluidos dentro de las Enseñanzas Técnicas actualmente en plan de reforma, que se estudie su integración en el lugar que les corresponda. Las enseñanzas de Comercio tienen ya reconocimiento de técnicas y los profesores mercantiles, como de rango superior.

Abundemos en razones. El Decreto de 23 de julio de 1953 que es la aplicación de la Ley de 17 del mismo mes y año sobre ordenación de las enseñanzas económicas y comerciales, en lo que afecta al período técnico en las Escuelas de Comercio del Estado, en su articulado dice: "El título de Perito Mercantil faculta al que lo obtenga para realizar dentro de la Administración Pública y de la Empresa privada, las funciones propias del auxiliar administrativo y de contabilidad. El título de profesor Mercantil representa el grado superior en el orden técnico de la contabilidad y administración de empresas y faculta al que lo tenga para realizar todas las actividades que de esta conceptuación se deriven.

Sus poseedores, tanto actuales como futuros conservarán todos los derechos reconocidos en la legislación vigente. En consecuencia, podrán seguir concurriendo a las oposiciones para el ingreso en los Cuerpos del Estado, provincia y municipio, para los que actualmente se exigen los títulos indicados.

En el Decreto de 16 de marzo de 1956, se vuelve a mencionar el período técnico. No cabe duda, pues, que las enseñanzas mercantiles tienen carácter puramente técnico al estudiarse en las Escuelas de Comercio.

Si no fuera ya poco el carácter superior que se les reconoce a los Profesores Mercantiles, está el hecho de que en los estudios del plan vigente de la Facultad de Ciencias económicas y comerciales, solamente se cursan las asignaturas de: Teoría de la Contabilidad en tercer curso, en la especialidad de economía general, quinto curso, organización contabilidad y procedimientos de la Hacienda y empresas públicas; del mismo curso y especialidad, economía de la empresa (contabilidad y financiación); especialidad de la economía de la empresa, contabilidad de la empresa y estadística de costes; y verificación de contabilidades y análisis y consolidación de balances y todas ellas, sin excepción, son convalidadas a los profesores mercantiles, lo que justifica la igualdad en los estudios realizados en las Escuelas de Comercio.

No queda más que reconocer el carácter técnico de la carrera de Comercio y el rango superior de los profesores mercantiles.

Esta debe ser la petición unánime de alumnos y titulados.

ALEJANDRO REQUEJO

VILLAGARCIA

Maqueta del monumento a D. Alejandro Cerecedo Millán

VILLAGARCIA, 22.— (De nuestra Subdelegación).

Cuando el 18 de octubre último entregaba su alma al Creador nuestro muy querido maestro y estimadísimo convecino, don Alejandro Cerecedo Millán, y surgió la iniciativa de tributarle un homenaje a título póstumo como testimonio del agradecimiento de los que fuimos sus alumnos y de todo el pueblo, por la ingente labor desarrollada a través de cerca de 60 años, formando y educando a muchos villagarcianos, la idea cayó muy bien. Incluso el ayuntamiento acordó adherirse al proyectado homenaje.

Inmediatamente se abrió la suscripción, pudiendo entregarse los donativos en cualquier entidad bancaria y Cajas de Ahorros establecidas en Villagarcía. Se recibieron donativos de diversa cuantía; pero fueron pocos hasta ahora.

De ahí este breve recordatorio. Las semanas van pasando y es conveniente que la recaudación aumente a mayor ritmo, ya que está encargado ya un artista de llevar a efecto el busto y pedestal, si bien antes hará una maqueta del mismo, la cual no tardará mucho en ser exhibida.

Por último, la Comisión organizadora nos ruega advertirnos que aún cuando fué promovido este homenaje a don Alejandro por sus ex-alumnos, como demostración de la gratitud del pueblo pueden contribuir cuantas personas lo deseen. Contestan así a algunas consultas personales que al respecto les fueron hechas.

"EL NOVIAZGO", TEMA DE LA CHARLA DE HOY EN EL SALON PARROQUIAL

Con asistencia de numerosos jóvenes de ambos sexos, sigue desarrollándose en el local parroquial el ciclo de charlas que sobre interesantes temas para la juventud se inició el lunes pasado.

El tema de la conferencia de hoy, viernes, será "El noviazgo" y estará a cargo del locutor de Radio Nacional de La Coruña don Emilio Díaz.

Como las charlas del lunes y miércoles pasados, ésta del señor Díaz comenzará a las ocho de la noche.

MOVIMIENTO DE MERCANTES TRAFICO NACIONAL

Entradas: «Cardona», de Vigo en lastre.

SALIDAS: «Ana María de Portillo», para Puerto de Santa María con 280 toneladas de madera; «Pepito Luis», para Bilbao, con 180 toneladas de madera.

Esperados: «Duque del Infantado» de Alicante y La Coruña, con teja; «Ana Rosa» de San Sebastián con cemento; «María Luisa Portillo», de La Coruña, en lastre; «Pico de Aneto», a cargar madera para Cartagena; «Río Duero», de Vigo, en lastre, para cargar madera para Bilbao; «Porfirio Díaz» de Santander, con cemento.

LINEA DE CANARIAS

Esperado: «Tajo» mañana, viernes en ruta a los puertos canarios. Cargará 400 ó 500 toneladas de madera y general, y tomará pasaje.

—Sigue en puerto el «Darro», cargando 1.800 toneladas de madera y general para Las Palmas y Tenerife.

TRAFICO EXTRANJERO

Entradas: panameño «San Pedro», a cargar 600 toneladas de madera para Marruecos.

Esperados: españoles «Virgen de la Esperanza» y «Pico de Mulhacn». también a cargar Madera para Marruecos.

LONJA DE VILLAJUAN

Hoy únicamente se subastaron varios lotes de pescado diverso en 3.180 pesetas.

†

LA FAMILIA DE

Doña Josefa Salmonte Páez

(Vda. de Maristany)

D. E. P.

DA las más expresivas gracias a cuantas personas se han dignado asistir a los funerales y conducción del cadáver, así como a las que por uno u otro medio le han testimoniado su condolencia.

Santiago, 29 Febrero 1964.

MARINERO, CONSERJE...

(Viene de última página)

el momento del accidente le pasasen inadvertidas.

—En el naufragio perecieron más de treinta tripulantes Fué el más grave que tuve en mi vida de marinero Posteriormente, en otras dos ocasiones, fueron a pique los barcos en que navegaba, uno de ellos griego. Los muertos de los tres accidentes pasan de los noventa

UN TAXI PARA LA PAMPA

La vida del marino es una vida desordenada, ni más ni menos lo que todos conocemos de ella. La inestabilidad el tiempo de trabajo intenso, la ausencia durante meses de contacto con tierra, hacen de la profesión una continua improvisación, un continuo empezar. Y consecuencia de ello es el poco valor que adquiere para sus vidas todo lo material. La vida del marino es sólo presente.

—Una de las veces que desembarcamos en Buenos Aires, nos dieron tres días de permiso Yo llevaba mil trescientos pesos en el bolsillo Todos mis ahorros de seis meses. Cogí un taxi nada más bajar del barco y mandé al conductor que continuara hasta donde la gasolina durase. Y luego que volviera a llenar el depósito. Hasta donde alcanzó el dinero Cuando se acabó me encontré en el Chaco, en plena Pampa. La vuelta fué la del peregrino que pasa de pueblo en pueblo, pidiendo limosna y viajando en carros, coches y cuantos medios de locomoción encontraba

La época agitada ya pasó. Ahora Francisco es conserje en la delegación del Ministerio de la Vivienda de Oviedo Pero su añoranza del mar es casi obsesiva. Hasta el extremo de que su única distracción es la construcción de barcos

—En los ratos libres construyo transatlánticos, portaviones, mercantes. Pido catálogos con planos a escala. He construído más de diecinueve en los años que llevo retirado del mar. Uno por año Este próximo será el buque escuela «Elcano» No puedo acostumbrarme ¡Si fuera más joven

Una vida completa consagrada incluso ahora, después de los años a su gran ilusión: la mar

Dr. NIETO NOYA
Especialista en Obstetricia y Ginecología
Jefe de la Maternidad de Marina
Consulta, Lugo, 50 Telf. 3480-212
Domicilio: Espartero, 41.
Teléf. 2980-190 y 1362
EL FERROL

ANUNCIOS POR PALABRAS

ALQUILERES

ALQUILANSE habitaciones oficina. Universidad, 3. Santiago.

COMPRA VENTA

COMPRO todo: muebles, ropas. Canalejas 142 Teléfono 2506 Ferrol

VENDESE tocadiscos americano Phillis estereofónico, poco uso, 18 discos. Razón: Algalia de Abajo, 1. Santiago.

VENDO máquina calcetar lana gruesa y tocadiscos. Razón esta administración. Ferrol.

SE VENDE casa y bar con once camas. Informan: Entremuros, 16-2º Santiago.

DEMANDAS

VIAJANTE con coche necesitaría compañero de viaje para la ruta asturiana, gasolina a medias. Llamar al teléfono 1832.— Ferrol.

NECESITO chica sepa peinar, pago bien. Razón: Teléfono 3104. Santiago.

MATRIMONIO joven solo, desea medio piso amueblado. Teléfono, 3134.. Santiago

SE NECESITA dos chicas para servir Barcelona. buenos informes. Razón: esta administración. Santiago.

PRECISAMOS solar sobre 1.500 metros en alquiler. Preferentemente carretera Coruña a Vigo. Informes: Teléfono, 1846. Santiago.

PRECISAMOS Sótano en alquiler. Informes: Teléfono, 3172 Santiago.

FINCAS

VENDENSE piso zona ensanche, moderna construcción acogidos bonificaciones tributarias. Informes: «Ouro» Agente Propiedad Inmobiliaria, Rúa del Villar núm. 31 Santiago

VENTA de pisos y locales comerciales. Sólida y esmerada construcción de 4-6 y 7 departamentos exteriores, mas servicios. Calefacción central Facilidades de pago Magníficos precios por vender directamente el constructor. Exentos de contribución durante 20 años Información: Construcciones «Gran Vía» Oficina Central Doctor Teijeiro (Esquina República Argentina).

VENDO primer piso y desván libres, céntrico. Informes Girón 7-1.º izquierda. — Ferrol.

SE VENDEN 3 pisos moderna construcción acogidos exención tributaria, uno vacío. Razón José Antonio, 51.— Ferrol.

VENDESE casa libre en Avenida de Rajoy, 1. Razón: en la misma jueves y sábados de 12 a 1. — Santiago.

OFERTAS

REPARACION máquinas de costura industrial, ojales, botones. Uwerboo. Castrón D'ouro 31. Teléfono provisional 2419. Santiago

PERDIDAS

PERDIDA reloj señora. Trayecto Calle Franco a Campo del Gayo, por calle Huertas. Gratificarase su entrega en Campo del Gayo. 17-2º. Santiago.

TRASPASOS

TRASPASO bar con vivienda. Razón: esta administración. Santiago.

SE TRASPASA local, sitio céntrico. Razón: Rúa Traviesa, 8 bajo. Santiago.

VARIOS

SE CONFECCIONAN uniformes para empleados de fábricas, factorías de conservas y otras industrias. Precio módico. Teléfono, 17943 — Vigo

Biblioteca de Galicia

"GELMIREZ, HISTORIA DE UNA FAMA"

Montero Díaz disertó ayer en la Cátedra de Alta Cultural Naval

El profesor Montero Díaz durante su conferencia en la Cátedra de Alta Cultura Naval (Foto SANTISO)

El aula numero 4 de la Facultad de Derecho se colmó a la una de la tarde de ayer de profesores, estudiantes y otras muchas personas atraídas por la presencia en la Cátedra de Alta Cultura Naval "Arzobispo Gelmírez", del catedrático de la Universidad de Madrid e insigne gallego don Santiago Montero Díaz.

Presidió el Magnífico Rector, Dr. Echeverri, acompañado del almirante Cadarso, que ostentaba la representación del Capitán General del Departamento Marítimo de El Ferrol del Caudillo, y el señor Elvira, jefe de Estudios de la Escuela Naval Militar de Marín, que tenía la representación del comandante director de dicho centro. Entre la concurrencia figuró un grupo de oficiales de la Marina de Guerra.

Tras unas palabras del director de la Cátedra de Alta Cultura Naval, don Camilo Barcia Trelles, agradeciendo al Dr. Montero Díaz la participación en su curso, inició el ilustre profesor su anunciada disertación sobre "Gelmírez, historia de una fama".

Comienza el conferenciante haciendo una alusión al libro de Gundolf sobre César, titulado "César, historia de su fama".

Se propone estudiar la "fama" de Gelmírez, es decir, la huella que deja en la posteridad a través de la bibliografía, la literatura y las opiniones emitidas acerca de su personalidad.

Divide su plan en tres partes: Una recapitulación de lo que fué su vida y obra política; la historia de su fama a través de libros significativos, y una reflexión final sobre la interpretación de la Historia de Galicia tal como la ven escritores y especialistas de otros países peninsulares.

La obra política de Gelmírez la centra en tres aspectos: conservación de la herencia imperial de Alfonso VI, tutela del joven Rey, más tarde Emperador de España, Alfonso Raimúndez (Alfonso VII), y mantenedor de la tradición política de Galicia. Examina también la obra religiosa del Arzobispo (dignidad metropolitana para Galicia, liturgia, concilios, peregrinaciones, reivindicación de los núcleos rutales) y finalmente su carácter de símbolo de Galicia.

A continuación examina la "fama" de Gelmírez a través de autores y obras significativas: La Historia Compostelana, Flórez, Masdéu, López Ferreiro, Menéndez Pelayo, Otero Pedrayo, Castelao, Villar Ponte, González López, Anselmo Briges, Almuzara, Garrigós y otros. Estudia finalmente la figura del Arzobispo a través de la interpretación de Américo Castro, que encuentra defectuosa, aunque llena de respeto y sentido histórico, y del pensamiento de Sánchez Albornoz que recusa terminantemente por su crítica del Arzobispo y su agresión al pasado, al pueblo y a la entidad histórica de Galicia.

Concluye el conferenciante, evocando unas palabras de Vicente Risco, para deducir que es necesario pensar la historia de Galicia con categorías mentales gallegas, partiendo de nuestro propio pasado, y nuestra entidad histórica independiente.

Pone de relieve el conferenciante la hostilidad con que la historiografía de determinados sectores deforma y adultera el verdadero sentido de la historia gallega.

Galicia, dice al final de su conferencia, debe ser considerada por historiadores y profanos como lo que es en rigor. Un pequeño país, pero una grande patria.

Al terminar sus palabras, seguidas con extraordinaria atención por el selecto auditorio, el profesor Montero Díaz fué calurosamente aplaudido y felicitado.

HOY, CONFERENCIA DEL PROFESOR MONTERO DIAZ EN LA FACULTAD DE FILOSOFIA Y LETRAS

A las siete de la tarde de hoy, sábado, se celebrará en la Facultad de Filosofía y Letras el anunciado acto organizado por el SEU en recuerdo del gran poeta español Antonio Machado, con motivo de cumplirse el veinticinco aniversario de su muerte.

En dicho acto pronunciará una conferencia el catedrático de la Universidad Central, don Santiago Montero Díaz.

Una institución benemérita de todos

Compostela alberga en sus entrañas muchas y variadas instituciones, cuyas fundaciones se remontan, en muchos casos, a tiempos inmemoriales. Algunas, sin embargo han pasado a mejor vida, por causas, tal vez, desconocidas o por dejadia de los hijos de esta ciudad pétrea. Otras siguen en pie, pero a costa de muchos sacrificios, por obra y gracia de mil filigranas realizadas por quienes tienen la responsabilidad de su dirección o sienten el deber de trabajar en ellas para sostenerlas, aun a pesar de la indiferencia de la mayoría. Y muchos de estos centros han "levantado el vuelo" y se fueron a "respirar" aires más acogedores en otras latitudes y no muy lejanas de la Ciudad del Apóstol, porque se encontraban incómodas aquí, no por carencia de espacio o por otras razones, sino debido, sencilla y limpiamente, a no haber sabido sostenerlas ni atenderlas con el prestigio requerido. Claro está, que una vez desaparecidos dichos Centros, vinieron la crítica, las "lamentaciones" tardías e inútiles.

Pero el objeto de este comentario, el primero después de un silencio tras un poco más de noventa días, es el de despertar, siquiera sea un poco, la atención de todos los que pululamos por uno y otro rincón de esta ciudad pétrea acerca de una de esas instituciones, en el presente caso, benéfica, cuyo nacimiento se remonta a algunos cientos de años. Se trata del Asilo de Carretas. Ya en cierta ocasión estas columnas se han ocupado del Centro de referencia y volvemos una vez más, porque su vida no es boyante ni mucho menos.

Un grupo de damas se vienen preocupando de los múltiples problemas relacionados con la casona de la calle de Carretas, pero se sienten impotentes ante la magnitud de las dificultades. El Asilo de Carretas necesita muchas cosas pero las más urgentes son las siguientes:

—Calefacción en la parte Norte.

—Una cocina nueva, ya que la actual está estropeada.

—Una lavadora, puesto que la cantidad de ropa a secar es mucha.

—Construcción de una dependencia para secadero y para almacenar artículos, como son las patatas, maíz, etc., que se recauda de diferentes limosnas por las aldeas. Estas mercancías se vienen almacenando en un desván, pero en la actualidad amenaza ruina.

Pensemos que el Asilo de Carretas alberga 89 ancianos, que con la Comunidad Religiosa regidora de este Centro, hacen un total de cien personas que hay que alimentar, etc. etc. Dan idea de la situación del Asilo de Carretas los siguientes datos, cada dos en mis manos no hace mucho tiempo:

Recibe del Ayuntamiento. 542 pesetas.

De la Administración. 1.500 pesetas.

La Diputación proporciona diez pesetas diarias por diez acogidos.

En cambio, el gasto mensual oscila entre las 20.000 y las 30.000 pesetas. Solamente en pan se gastan unas 8.000 pesetas al mes. ¿Cómo se las arregla la Comunidad Religiosa encargada del cuidado de los ancianos para salir adelante? Pues, amigo lector, haciendo "malabarismos" con los números y echando muchísimas dosis de sacrificios, plasmados en las salidas que hacen las monjitas por diversos lugares y rincones aldeanos, para conseguir de las almas buenas, patatas y otras limosnas en especie. No faltan, es verdad, almas caritativas y buenas dentro de la ciudad, que acuden con sus limosnas también, pero es necesaria una mayor atención al Asilo. Los ancianos, al término de sus días, bien merecen que éstos los vivan lo más cómodamente posible. Sus cuerpos pasan frío y sus estómagos tienen necesidad de alimentos. Son seres que han luchado en la vida, solamente Dios sabe con qué clase de adversidades; y ahora se han refugiado allí bajo el techo de la Fundación de Carretas, para terminar tranquilamente y en paz los últimos días de su agitado vivir, tal vez, en muchos casos carentes de familiares, o, si los tienen, olvidados por ellos. Suplamos nosotros estos olvidos y aquellas carencias; pensemos que son seres como nosotros, con las mismas necesidades y exigencias..., "y lo que no queramos para nosotros, no lo deseemos a los demás".

EULOGIO

Damas de la Corte de Amor de las Fiestas Minervales

María Villaverde Porto

Julia Daviña Barreiros

María del Carmen Sierra Quiroga

Dolores García Villar

María Cristina Rivero de Aguilar (Dama)

María del Carmen Rabanal Alvarez

El próximo día 7, sábado, día de Santo Tomás de Aquino, se celebrará en el Hostal de los Reyes Católicos el acto de las "Fiestas Minervales de S.E.U. 1964", de las que será Reina, como informábamos ayer, la distinguida señorita Marisa Fanego Lema, alumna de Selectivo de la Facultad de Ciencias.

Compondrán la Corte de Amor de la Reina de las Fiestas, las gentiles señoritas, María del Carmen Rabanal Alvarez, María Cristina Rivero de Aguilar, Julia Barreiro Daviña, Dolores García Villar, María José Villaverde Porto y María del Carmen Sierra Quiroga.

Actuará como Mantenedor en tan solemne acto una distinguida personalidad, cuyo nombre esperamos dar a conocer en estos días.

Conferencia de Lafuente Ferrari sobre "La pintura norteamericana"

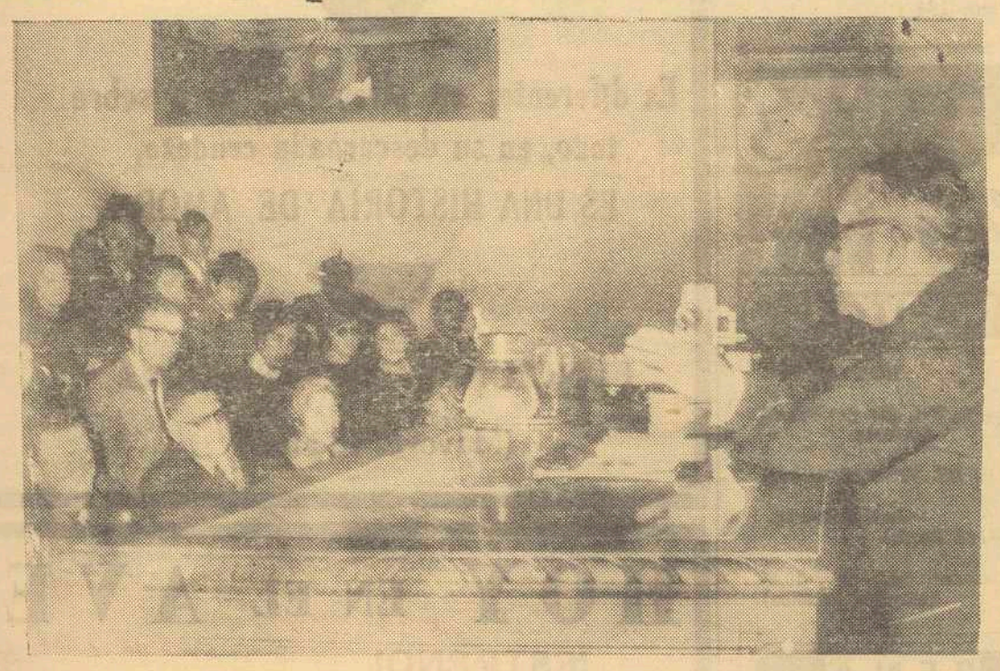

A las siete de la tarde de ayer, en el Aula número 1 de la Facultad de Filosofía y Letras, pronunció la primera de sus dos anunciadas conferencias sobre "La pintura norteamericana", el profesor y académico de Bellas Artes, don Enrique Lafuente Ferrari.

Asistió numeroso y selecto auditorio, que premió con cálidos aplausos la bellísima conferencia del ilustre académico.

Hoy, a las doce de la mañana pronunciará la segunda conferencia sobre dicho tema.

En la fotografía, el Sr. Lafuente Ferrari durante su disertación.

Inauguración de un Campo de Deportes, en Negreira

Estuvo ayer en Santiago el Alcalde de Negreira, señor Abeijón; quien manifestó que en junio del corriente año será inaugurado el Campo de Deportes, en el que jugará contra una selección de «Viejas glorias» del fútbol gallego el Club Pontevedra.

Oposiciones a ingreso en el Magisterio Nacional

Continúa con arreglo a la orden de convocatoria y dentro de los plazos previstos, el desarrollo de los ejercicios de las oposiciones a ingreso en el Magisterio.

Los días 21 y 22 del corriente tuvo lugar la primera parte de dichos ejercicios: temas de formación Cívica y Política-Social, Religión y Análisis gramatical, así como el tema libre, sacado en suerte dentro del conjunto de los que integran los cuestionarios de Ciencias, Historia Natural, Agricultura, Fisiología e Higiene, Matemáticas y Geometría y Trigonometría, conjuntamente con los temas de Letras, Geografía, Historia de España Lengua Española y Literatura.

Una vez finalizada esta primera parte, el Tribunal está deliberando para dar a conocer las calificaciones respectivas.

El plazo máximo para ello, según el calendario, por el cual se rige la oposición, finaliza el día 11 de marzo, señalándose el día 16 de lmismo mes para el comienzo del segundo ejercicio (oral), cuyas calificaciones se harán públicas el mismo día que actúen los opositores.

El tercer ejercicio (práctico) tendrá lugar a partir del día 4 de mayo.

Instituto Arzobispo Gelmírez

—o-o-o—

Matrícula para enseñanza libre

Durante todo el mes de Marzo, está abierto el plazo de matrícula de Enseñanza libre para ingreso y cursos.

La matrícula gratuita finaliza el plazo de presentación, el día 15 de Marzo.

En el tablón de anuncios del Centro figura detalladamente las normas para efectuar dicha matrícula.

anúnciese en LA NOCHE

En Junio de 1965 se celebrará en Santiago la Reunión Nacional de la Asociación Española de Cirujanos

En el Hostal de los Reyes Católicos se ha celebrado una reunión de cirujanos de esta ciudad, en la que quedó constituído el Comité Local organizador de la Reunión Nacional que celebrará en Santiago, en junio de 1965, la Asociación Española de Cirujanos. Las reuniones durarán tres días.

El Comité lo forman:

Presidente, don Ramón Baltar Domínguez; Vicepresidentes, don José Luis Puente Domínguez; don Adolfo Núñez Puertas y D. Manuel López Sendón; Secretario General, D. Gerardo Fernández Albor. Vicesecretarios, D. Manrique R. Villafranca, D. Agustín Sixto Seco, D. José Señaris; y Tesorero, D. Antonio Pensado

SOCIEDAD

BAUTIZO

En la iglesia de Santa María Salomé, recibió las aguas bautismales, la hija primogénita de los señores de Oliver, ella María del Rosario de Prado López.

Apadrinaron a la nueva cristiana, su abuelo paterno, don Francisco Oliver March y la abuela materna doña Jesusa López viuda de Prado.

VIAJEROS

Regresó con su esposa a El Ferrol del Caudillo, don Manuel Vidal Fuentes, teniente coronel de Sanidad militar.

—Hoy es esperado en Santiago, el presidente Nacional de los Skal Clubs, don Enrique Marsans.

VII Congreso Nacional de Skal Clubs, en Santiago

PROGRAMA DE LOS ACTOS

Hoy, día 29, comienza en Santiago el VIII Congreso Nacional de Skal Clubs.

El día 29, por la noche, en el Hostal habrá la cena, acto de apertura del Congreso.

El 1 de marzo los congresistas realizarán una excursión a las Mariñas y a la Capital de la provincia, donde serán obsequiados con el almuerzo y una fiesta folklórica.

El día 2 efectuarán la excursión a La Toja, Vigo y Bayona, con almuerzo en la ciudad olívica, deteniéndose al regreso en Pontevedra, donde serán objeto de un aperitivo.

El día 3, última jornada del Congreso, por la mañana tendrán un acto de homenaje en la Catedral al Santo Apóstol, con peregrinación y ofrenda, funcionando en su honor el Botafumeiro.

Concluído el acto, en el Ayuntamiento serán objeto de una recepción.

Almorzarán en la Marisquería del Hostal, con un menú típico gallego, para tener por la tarde las sesiones de trabajo y por la noche en la cena de gala la clausura del Congreso en el cual será determinada la población donde en 1965 se celebrará el IX Congreso.

Es esperado el presidente Nacional de los Skal Clubs, Marsans.

Farmacias de guardia

DE SANTIAGO

Durante esta semana estarán abiertas desde las nueve y media hasta las once de la noche las farmacias de:

Don J. M. Gil.— San Roque, 21. Teléfono, 2233.

Doña María G. Rouco.— Huérfanas, 24. Teléfono, 1867.

Doña Pilar Rico Sixto.— (Farmacia La Riva). Rosalía Castro Camino Nuevo), 73. Teléfono, 1535.

A partir de las once de la noche corresponde:

Doña Irene Regueiro Lois. Casas Reales, 10 (Angrias). Teléfono 1723.

Biblioteca de Galicia

Agenda del día

Registro civil

NACIMIENTOS

María Esther García y Lema; María de los Dolores Garrel y López; Salvador Manuel Cid y Maceiras; Pedro Antonio Meiras y Nuñez; José Eugenio Bellón y Bermúdez.

MATRIMONIOS

Juan Arribe y Mera, con Secundina Adoración Fidalgo y Caamaño.

DEFUNCIONES

Rogelio Sobrino y Sobrino, de 55 años.

Puerto

En la mañana de ayer salieron de nuestro puerto el bacaladero de la Pebsa, "Santa Mónica" y el mercante español "Mi amigo".

Las mareas

DIA 29

Pleamares: 5,6 de la mañana y 5,29 de la tarde.
Bajamares: 11,17 de la mañana y 11,40 de la noche.

GUIA MORAL

JOFRE: «Venus imperial». 3 R. Mayores de 18 años, con reparos.
AVENIDA: «La máscara del dolor». 3 Mayores de 18 años.
CALLAO: «La frontera del terror». 3 Mayores de 18 años y «El paso de la muerte». 3 Mayores de 18 años.
CINEMA: «Tránsito en Saigón». 2 Mayores de 14 años.
CAPITOL: «Días de vino y rosas». 3 Mayores de 18 años.
RENA: «Los Diez Mandamientos». 2. Mayores de 14 años.
MADRID-PARIS: «Sangre sobre la tierra». I. C.
ATENAS: «Los ojos muertos de Londres». 3 Mayores de 18 años.

FERROL HACE 40 AÑOS

29 DE FEBRERO DE 1924

Ha sido nombrado Inspector de Buques de la Comandancia Militar de Marina de Vigo, el Ingeniero Naval, don Andrés Barcala, que prestaba sus servidios en este Departamento.

Se ha despedido en el Estado

Muebles «213»

Mayor del Departamento, para Madrid, el general inspecto médico don Juan Navarro Cañizares, Inspector jefe de los Servicios sanitarios de este Departamento.

En su casa de Jubia falleció don José Area Piñeiro del comercio de aquella industrial villa, siendo su muerte muy sentida.

Procedente de Santiago de Compostela ha llegado el R.P. Toribio

Canalejas «213»

García, Visitador general de las Ordenes Terceras.

Fue recibido por el cura párroco de San Julián, don Manuel Montes Méndez.

Ha sido designada la nueva Directiva de la Asociación de Sras. de Santa Bárbara en esta forma:

Presidenta, Honoraria, doña Mercedes Castro de Junqueras.

Vicepresidenta, doña Dolores Fernández de Caamaño. Secretaria doña Luisa Suanzes de Sánchez Esperante. Vice, doña Elvira Sieyra de Vierna. Tesorera, doña Eloisa Fontan Lobé, viuda de D'Estopu. Vice, doña Julia Núñez de Lafont. Camarera Mayor doña Emilia Uriarte, viuda de López; Camareras, doña Carmen Fontán

Desde hoy «213»

Fontán y Lobé, y señorita Gabriela López-Sors y López Llanos.

Director espiritual, don Manuel Montes Méndez, cura párroco de San Juilán.

Diputados por el Cuerpo de Artillería, don Justino Pérez Peña y don José Caamaño García.

Se destina al décimo quinto ti-

Muebles «213»

gero de Artillería, al comandante D. Fernando Patiño Iglesias.

—Se destina a la Quinta Compañía de la Guardia civil de La Coruña, al capitán don Florentino González Vallés.

—Idem a la segunda de idem, al oficial del mismo empleo, don Fernando Monasterio y Bustos.

Se está procediendo al derribo de las casas número 29,31 33, de la calle de Canido, para prolongación del Hospital de Caridad hasta la calle del Sol constituyendo una obra de gran importancia.

Ha sido adjudicada a don Matías Cristóbal Antón Palacios, la subasta para las obras de puertas y enrejados del edificio de la nueva pescadería, por el tipo y precio especificado en las mismas.

El capitán de Estado Mayor, don Robustiano Vázquez Pereira, de la Segunda brigada de la tercera división de Caballería, pasa a continuar sus servicios a la primera brigada de la 16 división.

—Se nombra Interventor de la octava región, al coronel don Francisco Noriega Verdú.

Ayer se hizo a la mar, con rumbo a Cardiff, el transporte de guerra "Contramaestre Casado".

FUTBOL MODESTO FERROLANO

PARTIDOS PARA HOY Y MAÑANA

Día 29, a las 4'30, en el estadio Manuel Rivera: Bertón-Canido, de 1.ª

Día 1, a las 10, en el campo de

Canalejas «213»

San Juan: Animas-Maniños, de 2.ª

Día 1, a las 11'45, en el campo de San Juan: Ferrándiz-Libunca, de 1.ª

Día 1, a las 4, en Barallobre: Barallobre = Artabro de Cervás, de 2.ª

Día 1, a las 4, en Ares: Numancia de Ares-Portuarios, de 2.ª

CLASIFICACIONES
(Primera División)

	J.	G.	E.	P.	F.	C.	P.
G. Mugardos.	2	1	1	0	6	2	3
Canido	2	1	1	0	5	4	3
G. Caranza...	2	1	0	1	5	5	2
Esteiro	2	1	0	1	5	5	2
Galiano	2	1	0	1	4	4	2
Bertón	2	1	0	1	3	6	2
Libunca	1	0	0	1	2	3	0
Ferrándiz	1	0	0	1	3	4	0

(Segunda División)

	J.	G.	E.	P.	F.	C.	P.
C. Maniños...	3	3	0	0	12	6	6
Portuarios	3	2	1	0	10	2	5
N. de Ares...	3	1	1	1	4	4	3
Barallobre	3	1	0	2	7	13	2
A. de Cervás.	3	0	1	2	2	6	1
Animas	3	0	1	2	5	9	1

Farmacias de guardia

Turno semanal de farmacias de guardia:
Don César Guerreiro Prieto, Galiano, 1; Doña Cándida Hyde Aragonés, general Franco, 164.

Destaca en esta jornada el partido Bertón-Canido, asimismo estará interesante el Animas-Maniños y el Ferrándiz-Libunca; estos dos últimos equipos no han conseguido aun puntuar.

RUEGO. — Rogamos a los organizadores de los encuentros a

Decoración «213»

celebrar en el campo de S. Juan, que si puede ser, sea abierta al público la puerta del campo orientada al Norte, pues los aficionados que se desplazan a los encuentros tienen que dar la vuelta al amurallado del campo.

DE DIOS

Desde hoy «213»

ATENAS
HOY—6, 8 y 10'30
ESTRENO DE UNA PELICULA SINGULAR ABSORBENTE Y ESTREMECEDORA

HORA Y MEDIA DE "SUSPENSE", BAJO EL PODER DE UNA MIRADA ATERRADORA! ¡ASI MIRA A SUS VICTIMAS!
NO-DO (MAYORES)
Localidades en REAL, 120

CAPITOL
HOY

Dos premios de interpretación en el Festival de San Sebastián, en la más sensacional película salida de los estudios de Hollywood

Es diferente; es atrevida... pero sobre todo, en su descarnada crudeza, ES UNA HISTORIA DE AMOR

FUNCIONES: 5'45 — 8 — 10'45
(Mayores 18 años)

CINEMA HOY
HOY, 4 - 6 - 8 - 10'30 ¡ESTRENO!
¡CONTRABANDO DE MUERTE EN EL PAIS DE LA VIOLENCIA!
¡FANTASTICO EXITO! (MENORES)

HOY - EN - RENA
HORARIO: 5 y 9
LOS DIEZ MANDAMIENTOS
(VISTAVISION — TECHNICOLOR)
UN FILM MONUMENTAL Y EMOTIVO
con: CHARLTON HESTON y ANNE BAXTER
Complemento: NO-DO (Tolerada)

JOFRE
HOY: 5,30 - 8 y 10,30
Un estreno de suprema calidad
VENUS IMPERIAL
Con: Gina Lollobrigida
Sthephen Boyd
La historia de una mujer que sólo vivió para amar y ser amada
(Mayores)

CAPITOL
HOY
Una pasión que no conoce barreras
DIAS DE VINO Y ROSAS
—Jack Lemmon
—Lee Remick
Funciones: 5,45 - 8 y 10,45
(Mayores 18 años)

AVENIDA
HOY: 5,30 - 8 y 10,30
La azarosa vida de los clubs nocturnos de Chicago
LA MASCARA DEL DOLOR
Con: Frank Sinatra, Mitzi Gainor y Jeanne Crain
¡Un filme veraz que no podrá olvidar nunca!
(Mayores)

RENA
HOY
La obra cumbre de Cecil B. de Mille
LOS DIEZ MANDAMIENTOS
(VistaVisión - Technicolor)
Charlton Heston y Anne Baxter
(Tolerada)
Atención al horario: 5 y 9

CALLAO
HOY: En contínua dedse las 4
Gran programa doble
LA FRONTERA DEL TERROR
EL PASO DE LA MUERTE
(Mayores 16 años)
Horario de proyección
«La frontera del terror»:
A las 4,10 - 7,40 y 11,10
«El paso de la muerte»:
A las 5,30 y 9

MADRID-PARIS
HOY: 4 - 6 - 8 y 10,30
SANGRE SOBRE LA TIERRA
¡Un film arrollador y de gran fuerza dramática!
Con: Rock Hudson
Dana Wynter
NO—DO (Mayores)

CINEMA
HOY: 4 - 6 - 8 y 10,30
¡Emocionante estreno!
(Menores)
TRANSITO EN SAIGON
—Odile Versois
—Pierre Masimi
—Linh Xuan

ATENAS
HOY: 6 - 8 y 10,30
Gran estreno
Los ojos muertos crean el espanto, la confusión y el crimen
LOS OJOS MUERTOS DE LONDRES
—Karin Baal
—Joachin Fuchsberger
NO—DO (Mayores)
Localidades en Real, 120

HOY EN EL AVENIDA
¡ESTRENO! ¡ESTRENO!
LA AZAROSA VIDA DE LOS CLUS NOCTURNOS DE CHICAGO, LLEVADA A LA PANTALLA EN UN FILM DE INTENSO DRAMATISMO

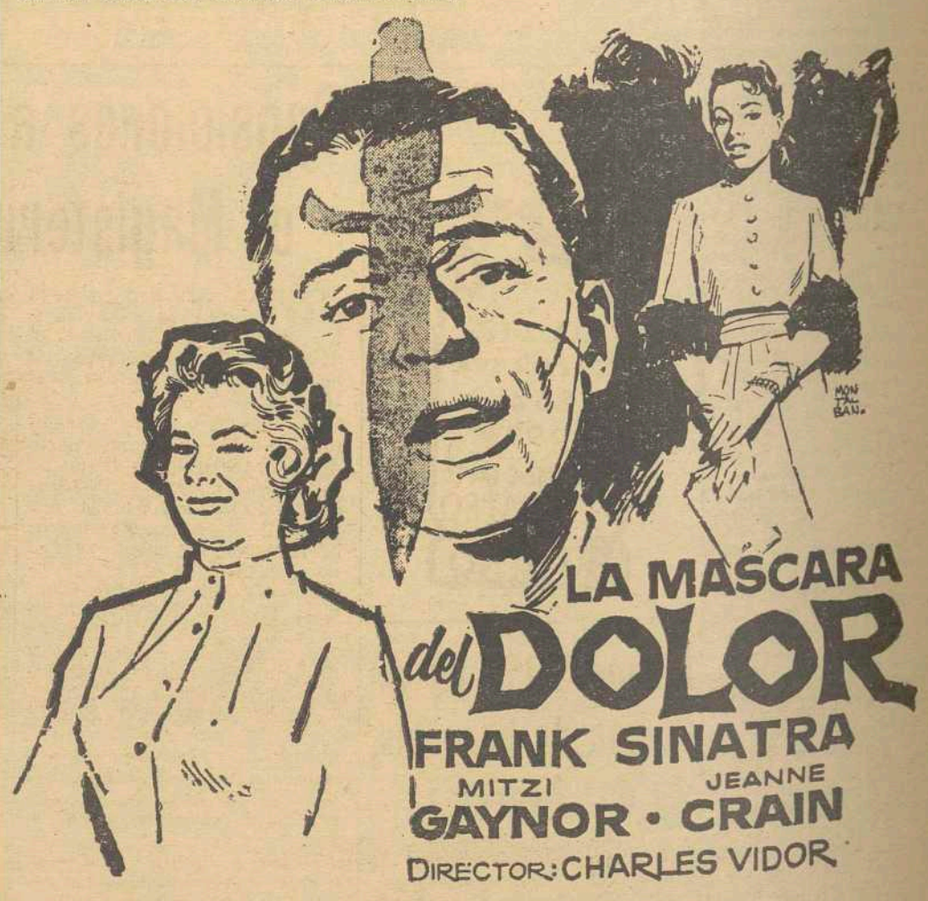

(MAYORES)
¡UN FILM VERAZ QE NO PODRA OLVIDAR NUNCA!
Funciones a las 5'30 - 8 y 10'30

Biblioteca de Galicia

FERROL A TODAS HORAS

El «Passio»

Estos días se está precediendo al montaje del «Passio», del que es autor Alfredo Martín. Aún está reciente el éxito del Belén de la V. O. T. de San Francisco, obra del mismo autor, cuando nos presenta otra nueva faceta de su arte.

La «Passio» etimológimamente Pasión, es un motivo más de la Semana Santa Ferrolana. Se puede admirar en el referido «Passio» siete escenas de la pasión del Señor, las cuales son una dechada enciclopedia de realismo y sabor oriental.

Digna es, pues, de ser visitada esta exposición, que da clara muestra de que en este bello Ferrol, no se perdió todavía el gusto depurado hacia el arte pio: Como tampoco el sabor perfecto de su realizador.

Hoy, conferencia de Lucas Verdú, en el Mercantil

Hoy, sábado, a las siete y media de la tarde, pronunciará su anunciada conferencia sobre «Función social de los intelectuales», don Pablo Lucas Verdú, catedrático de Derecho Político y Vicedecano de la Facultad de Leyes de la Universidad compostelana.

El acto tendrá lugar en los salones del Círculo Mercantil e Industrial de nuestra ciudad, y la entrada será libre.

Se espera con cierta expectación la disertación del Dr. Lucas Verdú tanto por la actualidad del tema como por la personalidad científica del conferenciante. Sin duda serán muchos los ferrolanos que se darán cita en el salón de actos del Mercantil para escuchar la magnífica lección que ofrecerá el Profesor Lucas Verdú.

Festival, en Perlío

Las peñas racinguistas ferrolanas han organizado para la noche de hoy, en Perlío, un extraordinario festival en la maravillosa Sala de Fiestas allí existente, al objeto de obtener fondos para el Club Ferrol.

Reina gran expectación e interés por asistir a este asalto-baile, que será amenizado por una famosa orquesta, contándose con la colaboración de varias atracciones. Son muchos los ferrolanos que se

Canalejas «213»

desplazarán en numerosos autocares hasta Perlío, así como un gran contingente de personas de la comarca por lo que el festival promete estar animadísimo y dando, y es lo principal los frutos necesarios para las arcas de nuestro Club de fútbol.

Homenaje a «Bocelo»

Mañana, domingo, tendrá lugar la anunciada conferencia del Director de «La Voz de Galicia», don Pedro de Llano, «Bocelo» en el Instituto de Enseñanza Media. El gremio de taxistas de Ferrol se une al homenaje, y harán entrega de un artístico banderín y una bandeja de plata. El total de inscripciones para la comida, que tendrá lugar en el Parque «Breogán», llega a cineto siete.

COSAS DE UN DIA

POSTE QUE ESTORBA

Calle Real. — En la confluencia de esta calle con la de Lugo, se encuentra un poste que está pidiendo a voz en grito que sea retirado de allí, ya que afea notablemente la perspectiva urbana. El poste de referencia pertenece a la conducción telefónica.

Cuando se realizó la demolición del antiguo edificio allí existente para levantar uno nuevo, la Te-

Decoración «213»

lefónica se apresuró a colocar a toda prisa este poste para no interrumpir las líneas que por allí pasan. Una vez terminadas las obras el poste de referencia subsiste, sin que esa celeridad demostrada para su instalación sea puesta de nuevo de manifiesto para su retirada.

OBRAS EN COPACABANA

Copacabana. — Debido a la renovación de las traviesas de la línea férrea al Puerto, en las inmediaciones de la cafetería y zona de aparcamiento de la playa, se ha levantado el pavimento, no habiendo en la actualidad sitio para aparcar varios coches.

Menos mal que no estamos en plena estación veraniega, que si no ya veríamos donde se iban a estacionar los vehículos, bastantes por cierto, que a diario llegan allí. Como las obras de renovación de traviesas de esta línea férrea van a un ritmo de cancrejo paralítico, mucho nos tememos que cuando llegue el estío aún va a encontrarse esta zona enseñando las «tripas» del pavimento y en el mismo estado en que se encuentra en la actualidad. Porque, por desgracia, en Ferrol sabemos muy bien lo que significa la palabra «estado transitorio». Traducido a la práctica, quiere decir que permanecerá mucho tiempo en esa situación. Y para que no suceda así en el próximo verano, he aquí nuestro toque de atención.

PANCHETE

Mueb'es «213»

A los que formaron parte de la dotación de presa del

«MAR CANTABRICO»

se les ruega pasen por estas Administraciones, en General Franco, 152, El Ferrol del Caudillo, y en Preguntoiro, 29, Santiago de Compostela, para un asunto que les interesa.

Continúa en el mismo estado la enferma que recibió la medicina enviada de Alemania

La atención pública en Ferrol está centrada en la noticia que facilitamos a ustedes ayer sobre el envío de una medicina para la enferma de nuestra ciudad desde Alemania y atendiendo la petición hecha por el radioaficionado ferrolano señor Fresnillo Pérez.

Este hecho ha sido ya difundido por toda España por las agencias informativas, haciéndose en todas partes cálidos elogios de la solidaridad demostrada por todos cuantos intervinieron en la Operación.

Recibida la medicina en nuestra ciudad, inmediatamente se dispusieron las labores de traducción de las instrucciones que acompañaban al preparado, las cuales venían escritas en alemán. De esta labor se encargó la conocida profesora en partos doña Helga, residente entre nosotros desde hace muchos años. Una vez realizada, se procedió a administrar a la paciente la "Estreptonasa", siéndole aplicados desde la tarde del martes y hasta la mañana de ayer, los cinco frascos enviados desde Alemania, siguiendo al pie de la letra las instrucciones.

En la mañana de ayer le fué realizado un cacilograma, el cual dió resultado negativo, por lo que el estado de la pierna que se pretende salvar continúa en el mismo estado.

Y ésta es la situación hasta el momento de redactar estas líneas del estado de esta paciente a la que deseamos que la medicina enviada desde Alemania y que constituye todo un símbolo de hermandad entre los pueblos y las naciones sirva de eficaz remedio

ACLARACION

En lo que se refiere a la intervención del Dr. Mejuto Trasmonte en este asunto, dicho señor no ha hecho manifestación pública alguna sobre el particular, y con respecto a la afección que motivó la petición del medicamento al extranjero, no ha tenido nada que ver con ello, limitándose sus funciones única y exclusivamente a actuar como especialista de enfermedades del corazón.

NOS GUSTA... • • NO NOS GUSTA...

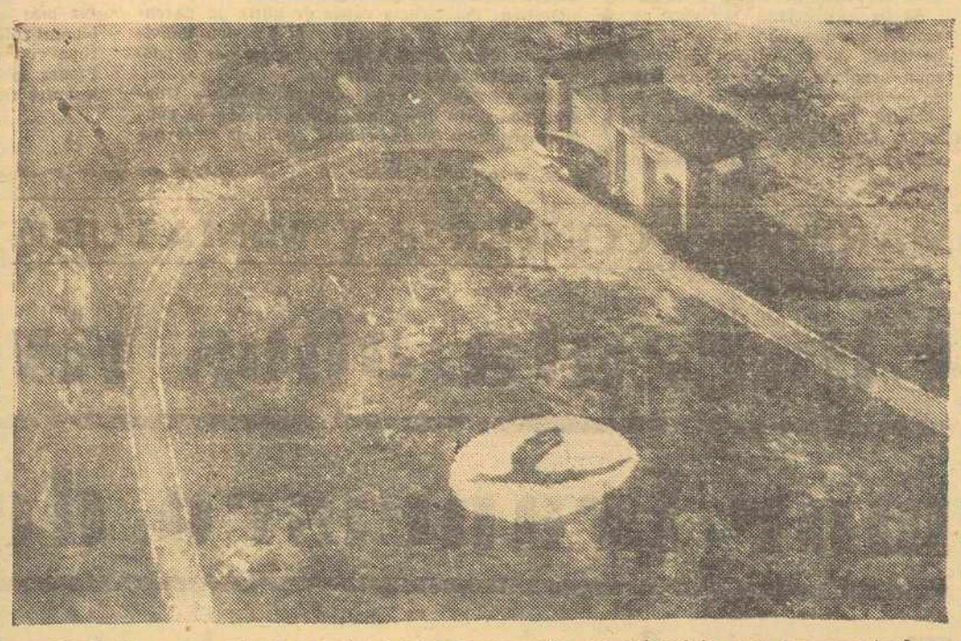

¿Verdad que no saben ustedes donde se encuentra esa plazoleta que ha captado a vista de pájaro la cámara de Arjo? Estamos seguros que no. Se encuentra enclavada en la ensenada de Caranza, en las inmediaciones de los llamados "bloques", casi junto a la Iglesia. En esa cala es donde arriban los pescadores de aquella zona, que han sido quienes han llevado a feliz término la tarea de acondicionar la plazoleta. Y lo han hecho bien, si señor. Un camino la bordea, con unas escaleras de acceso cuyo arranque puede verse en la parte superior de la fotografía y en el centro esa bonita perspectiva del ave, en hierba, rodeada del círculo en piedras. Una labor meritoria la llevada a cabo por estos pescadores, por lo que nosotros a la vez que les felicitamos por el gusto estético que demuestran les otorgamos nuestro más entusiasta SI.

SI

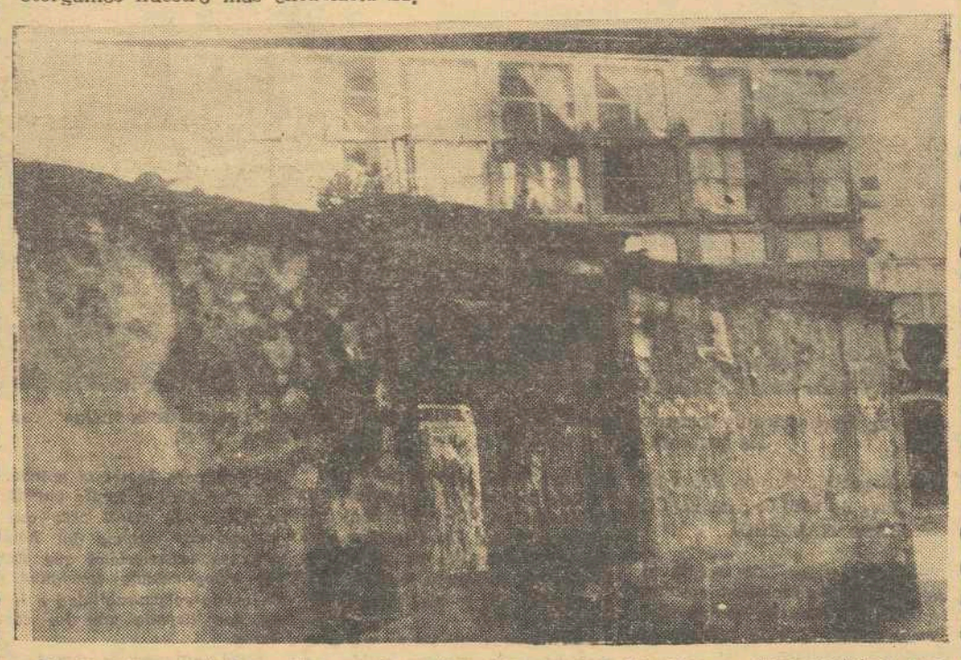

En nuestra ciudad quedan muchos rincones, muchos de ellos en sitios céntricos que dicen muy poco en favor de la perspectiva urbana de Ferrol y del interés por parte de los propietarios. Un buen ejemplo de lo que decimos es esa muralla existente en la Calle de Manuel de Cal, en la esquina a la Plaza del Callao. Una pared desvencijada, falta por completo de pintura, en la que los carteles anuncian por sus respetos, ofreciendo esa desagradable visión que ustedes puedan apreciar. Sobre esta cuestión no cabe más que una solución y esta la tienen que adoptar los propietarios del inmueble. Un adecentamiento de la muralla, con un arreglo de esa destartalada puerta, es lo urgente. Entretanto, y mientras no se varíe su aspecto, nosotros calificamos a esa imagen con nuestro más fuerte NO.— (Fotos Arjo).

NO

Gobierno Militar

Revista Administrativa

Con arreglo a lo dispuesto en el artículo primero de la Orden de la Plaza del día 28 de febrero, la Revista Administrativa del mes de marzo para el personal no destinado a los Cuerpos, Centro y Dependencias de esta Guarnición, tendrá lugar el día 2 en el Gobierno Militar de est aplaza, con arreglo al horario y normas siguientes:

A) Día 2.— De 11,00 a 11,30 horas, jefes.

De 11,30 a 12,00 horas ,suboficiales

De 12,00 a 13,00 horas, suboficiales, C. A. S. E. y Tropa del Benemérito cuerpo de Mutilados de Guerra por la Patria.

B) Día 3.— Los Cuerpos Armados, en los lugares y sitios de costumbre y los Transeuntes de Tropa en el Regimiento Mixto de Artillería núm. 2 a la misma hora.

El acto de la Revista ante el Comandante Interventor para el personal citado en al apartado A), tendrá lugar en el Gobierno Militar.

Desde hoy «213»

VIDA RELIGIOSA

SANTO JUBILEO CIRCULAR DE LAS CUARENTA HORAS

Hoy corresponde la Exposición del Santísimo, en la iglesia parroquial del Socorro.

COFRADIA DE NUESTRA SEÑORA DE LA SOLEDAD REPARTO DE HABITOS

Se pone en conocimiento de los penitentes de esta cofradía, así como de los del Tercio de María Magdalena, que en fechas del uno al diez de Marzo, deberan pasar por la Capilla de la Orden Tercera, para hacerse cargo de los habitos que les corresponden, en horas de 8 a 9 de la tarde. Si dentro de esas fechas no comparecen, se entenderá que renuncian a salir en los desfiles procesionales.

El hábito consta de las siguientes prendas, sotana, capuz, banda, guantes, hebillas, y maletín con el nombre del cofrade e instrucciones.

Teléfonos de EL CORREO GALLEGO en Ferrol

REDACCION 1388

A este mismo número pueden dirigirse nuestros lectores, para asuntos informativos, o bien remitirlos por escrito a General Franco, 152.

ADMINISTRACION 4089

IUBIA

FOCOS DE CONEJOS

La Sociedad de Caza y Pesca está constituyendo varios focos de conejos en las zonas mas apropiadas de los montes de la comarca.

Estas repoblaciones son llevadas a cabo, gracias al entusiasmo de las peñas y al ser-

Muebles «213»

vicio y apoyo de la sociedad, entre las que podemos contar "O'Familiar" de El Ferrol, "Germán" de Puerta de Neira y la del "Infierniño". Esta última costeó de su peculio particular un lote de conejos, entre los que se incluyen

Canalejas «213»

algunos mansos y otros cruzados con los de monte, proceso que varios aficionados tuvieron la paciencia de llevar a cabo en cautiverio con resultados altamente satisfe-rios.

De momento los focos que se trata de constituir —algunos ya convertidos en esplendorosa realidad— serán en las estribaciones de Montefaro, en el lugar de la Cova dó Ouro (Ares), en la Pena (Valdoviño) y en la Fervenza (Neda).

Decoración «213»

DISTRITOS POSTALES DE VALENCIA

Se ha recibido en nuestra Capital una importante remesa de ejemplares del fascículo el "Callejero de Valencia, con indicación de sus Distritos postales", editado por la Dirección General de Correos.

Todos los Carteros de esta administración han sido provistos de este Callejero, con objeto de que puedan atender las consultas que sobre el número del distrito postal, de cualquier calle de Valencia pueda efectuar el público.

También se ha dotado del referido Callejero a las distintas dependencias postales de nuestra Capital. Aquellas empresas o entidades de importancia que lo precisen, pueden solicitar el mencionado fascículo, por carta dirigida a la Sección 2ª de la Dirección General de Correos en Madrid, o de la Administración Principal de Correos de esta ciudad, que lo facilitarán gratuitamente.

Diario Oficial de Marina

—o-o-o—

ASCENSOS Y DESTINOS

Se promueve al empleo de coronel, al teniente coronel de Máquinas, don Ricardo Díaz Vilela.

—Iden a teniente, coronel, alcomandante de Marina don Antonio Freire Tojo

—Cesa de Profesor en la Escuela de Aplicación de Infantería de Marina, el coronel de Ingenieros de Armas Navales, don Bernardo Llobregat González.

—Se destina como Jefe de fabricación de LTIEMA, al teniente coronel de Ingenieros de Armas Navales, don Manuel Beardo Morgado

—Se destina a la Dirección General de Material al capitán de Ingenieros de Armas navales, don Emilio de la Guardia y Pérez-Amat

—Se nombra Profesor de la Escuela Naval Militar, al capitán de máquinas, don Indalecio Seijo Fraga.

—Se destina al "Almirante Miranda "al teniente de Máquinas don Manuel García Charlon.

—Se destina al Departamento de Cartagena, al teniente de Intervención, don Ganzalo Tormo Reign

—Se destina a la Escuela de Aplicación de Infantería de Marina, al capitán de Ingenieros de Armas Navales, don Ignacio García de Paredes y Barreda.

—Cesa en al Ayudantía Militar de Marina de Pasajes y pasa a la Comandancia Militar de Marina de San Sebastián, el capitán de corbeta de Servicios Marítimos, don Juan Martínez de Marañón.

—Se concede la pensión mensual de 1856, 45 a doña María de la Estrella Maceres y Fernández-Trujillo, viuda del coronel auditor lon Julio Farias Barona.

Desde hoy «213»

Muebles «213»

Campaña de ayuda al Club Ferrol

Desde mañana día primero de marzo, las peñas racinguistas de

Decoración «213»

nuestra ciudad van a dar comienzo a la campaña de recabar fondos para ayudar al Club Ferrol, en lo que han dado en llamar «Operación ascenso». Han sido editadas miles de octavillas que serán distribuidas; componentes de las peñas recorrerán la ciudad casa por casa, con el objeto de reunir dinero y captar nuevos socios para el club Ferrol. Esperamos y así lo deseamos, que esta campaña llegue a un feliz término, ya que con la ayuda de todos lograremos que nuestro once representativo vuelva a ocupar el puesto que le corresponde en la Segunda División.

Canalejas «213»

SUCESOS

FALLECE A CONSECUENCIA DE UNA HEMOPTISIS

Ayer, aproximadamente a las doce de la mañana, el vecino de

Desde hoy «213»

Caranza (lugar de Mourel) Francisco Tenreiro Seco, de 32 años de edad, soltero, cuando iba por la carretera de La Mourela, se sintió repentinamente enfermo. Conducido a la Clínica de Urgencia, los facultativos le apreciaron una grave hemoptisis. Una vez atendido fué conducido a su domicilio, donde falleció. Descanse en paz.

Misa por don Alfonso XIII

Ayer, a las nueve y media de la mañana, en la iglesia concatedral de San Julián, se ha celebrado una Misa de requiem, por el eterno descanso del alma de Su Majestad el Rey don Alfonso XIII (q.S.G.h.), con motivo del veintitres aniversario de su fallecimiento.

Ofreció el reverendo don Ricardo Díaz Basoa, capellán en el Domus Eclessia.

El acto estuvo muy concurrido de fieles.

Anunciándose incrementará sus ventas y su negocio prosperará. Nuestra sección de ANUNCIOS POR PALABRAS satisfará sus deseos.

Anúnciese en LA NOCHE

Biblioteca de Galicia

ENTREVIAS. NUEVA CARA DE UN NUEVO MADRID

En 1.956 vivían veinticinco mil personas en más de cuatro mil chabolas

El barrio que nace tendrá once mil viviendas y una población de cincuenta mil habitantes

(Un reportaje Europa Press, por María Teresa DOLSET, para EL CORREO GALLEGO)

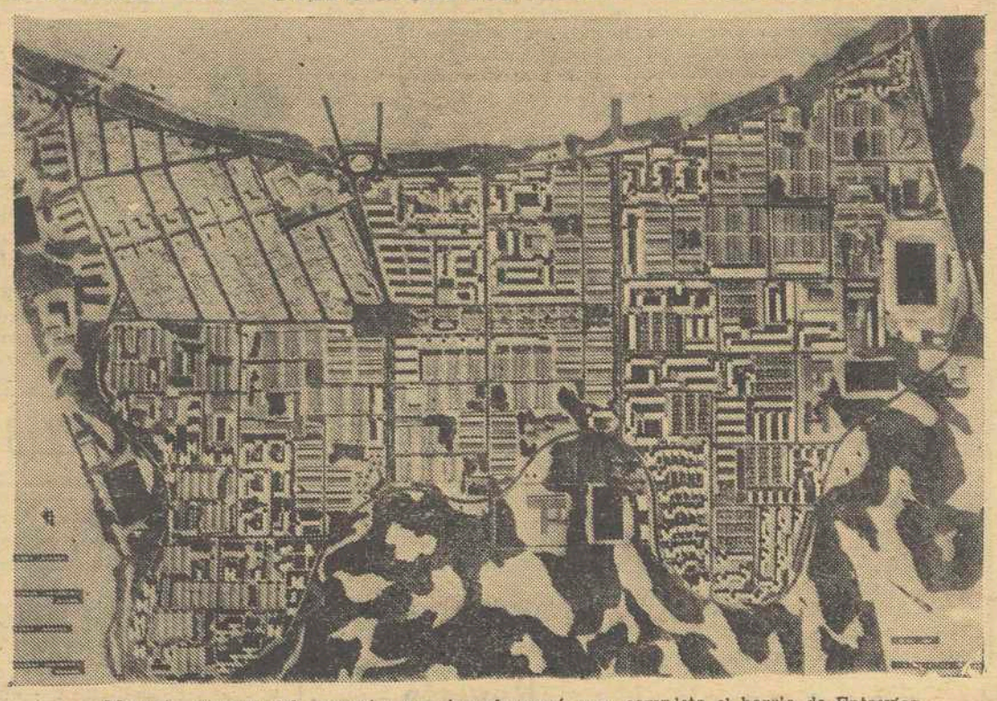

Maqueta general del proyecto que transformará por completo el barrio de Entrevías (Foto EUROPA PRESS)

En el barrio madrileño de Entrevías van a construirse otras cinco mil trescientas diecisiete nuevas viviendas. Es una etapa más de la guerra a las chabolas que se desarrolla en toda su intensidad. Se construirán también las calles puentes de acceso, iglesias, mercados escuelas y otros centros docentes; parques. jardines y servicios complementarios, construídos para la nueva población y para la ya existente. El Instituto Nacional de la Vivienda y la Obra Sindical del Hogar, realizarán una obra modelo para adaptar a otros lugares del país.

El barrio de Entrevías pertenece al enorme distrito de Vallecas. Dista cuatro kilómetros y medio de la Puerta del Sol El nombre —Entrevías— se lo dió el mismo pueblo, pues está enclavado en el lazo de vías que forman el ferrocarril de Madrid a Barcelona. el de Madrid a Andalucía, el enlace de circunvalación entre ambos y el depósito de máquinas de Cerro Negro.

PEQUEÑA HISTORIA DE UNA BARRIADA

En 1936. Entrevías era un pequeño núcleo urbano, con una serie de pavimentaciones rudimentarias. Las casas eran hotelitos modestos. pero de superior categoría a las edificaciones situadas al otro lado de la vía.

En la Guerra de Liberación quedaron destruídas la mayoría de las edificaciones. Como el barrio estaba bastante alejado y su acceso era difícil, se declaró zona verde y hasta se pensó en construír allí un nuevo cementerio madrileño Por esto sólo se permitió la reconstrucción de aquellas casas que estuviesen destruídas en menos de un cincuenta por ciento, como máximo.

Pero en 1953 se acentúa en este sector una fuerte inmigración de población campesina. Surgen edificaciones clandestinas y el número de chabolas aumenta de una forma alarmante. En tres años hay cuatro mil doscientas veintiocho chabolas en este barrio populoso. El problema era grave, considerando que vivían veinticinco mil personas en estas construcciones insanas

Los organismos oficiales intervinieron y se tomaron severas medidas para evitar las construcciones clandestinas derribando las nuevas chabolas que surgían.

Se comenzó la construcción de viviendas de renta limitada. Así, Entrevías tuvo en poco tiempo tres mil cuatrocientas cuarenta viviendas, con sus correspondientes edificaciones complementarias, que aliviaron en parte el grave problema de chabolismo

LA TRANSFORMACION DE ENTREVIAS

En esta populosa barriada que es Entrevías se va a desarrollar un plan de transformación y actuación, aprovechando la obra que ya se ha realizado.

La Dirección General de la Vivienda encargó, en junio de 1962, a la Obra Sindical del Hogar, la redacción de un plan, que transformara por completo la fisonomía de Entrevías. Se fijó la cifra de cinco mil trescientas diecisiete viviendas, además de las urbanizaciones, y servicios necesarios para atender a las nuevas viviendas y a las ya existentes, de forma que los habitantes puedan satisfacer todas sus necesidades dentro de su propio barrio

En este plan para la transformación de Entrevías, trabaja un equipo de técnicos, integrado por once arquitectos y un ingeniero de caminos. Se va a crear una ciudad para cincuenta mil habitantes. Las viviendas ya construídas y las actualmente en construcción sumarán once mil viviendas.

La total urbanización que se va a efectuar solucionará el problema de los accesos Entrevías quedará perfectamente comunicada con el retos de la ciudad. Se construirán tres pasos sobre las líneas de ferocarril y otro inferior.

Las nuevas viviendas serán de ladrillo y hormigón. En algunas edificaciones, la estructura de hormigón poroso aireado. La superficie de cada vivienda oscilará entre los sesenta y cinco y los ciento veinticinco metros cuadrados, y estarán distribuídos en: cuarto de estar-comedor, cocina, «office», baño, aseo, vestíbulo, terraza, tendedero y dos tres, cuatro o cinco dormitorios. Las instalaciones de servicios tienen agua caliente y cocina de gas.

En el barrio de Entrevías habrá, además, cinco parroquias, dispensarios y clínicas de urgencia según el número que señalen las necesidades once guarderías infantiles además cines y otros muchos servicios de distintos tipos

Se ha proyectado también un amplio parque, con más de 62 hectáreas de superficie, con una zona arbolada de dos kilómetros de longitud y cuarenta metros de anchura. Este parque situado a lo largo de la carretera de Cornisa, aislará el barrio de Entrevías de las líneas de ferrocarril

CURIOSOS PRIVILEGIOS

Prestigioso mago y hombre extraordinario

Por ANTONIO REYES

(De la Academia Venezolana de la Lengua)

EL nombre de Houdine suena a misterio. Por algo en la historia de lo sobrenatural se le conoce como "el taumaturgo iluminado". Y una biografía acerca de tan discutido personaje acaba de ser publicada en Londres, con la extraordinaria peculiaridad de habersele otorgado un premio literario. Algo verdaderamente sorprendente si se aprecia cómo desde hace más de un siglo no ha merecido el honor de ser laureado un libro inspirado en las ciencias ocultas o más precisamente entre los señalados como de ilusionismo o magia. Mas, en Inglaterra, acontecen siempre episodios inesperados. Quizá en la Alemania luterana existe un precedente. Creo que la excepcional gracia fué concedida a Cornelio Agrippa, a quien mencionaban como "el mago de todas las Prusias", por ser autor del volumen titulado: "Voces que no se oyen"

Con todo, el nombre de Harry Houdine, aparece en el índice de las "Portentosas evasiones" y en "Las famosas historias del arrobo provocado". El verdadero nombre del casi fabuloso personaje, es Enrique Weiss. Era judío —nacido en 1874— y por más señas descendiente directo de un modesto rabino, quien aparece en Inglaterra como un inmigrante más, sin ningún relieve artístico ni intelectual.

Rápidamente, en la tierra británica, Houdine adquirió reputación y dilatada popularidad. Inexplicables, reacios a ser valorizados, por procedimientos científicos o especulaciones razonadas, eran los espectaculares fenómenos presentados a la consideración universal. Los sabios, los "entendidos" y hasta la misma policía, especializada en sistemas de difícil clasificación erudita, quedaron, en ocasiones, sorprendidos ante la magnitud de las pruebas realizadas a la vista de propios y extraños. Con pasmosa facilidad lograba evadirse de cualquier encierro donde hubiera sido confinado. Sus facultades daban la impresión de ser ultraterranales. No faltó quien hablara de que tenía el supremo poder de desmaterializarse o rematerializarse a su antojo. Sólo cabía el admitir —agregaban— las pautas dictadas por la sugestión; esa ciencia capaz de abrir un paréntesis entre las leyes físicas y la posesión individual de algunas dotaciones otorgadas por el misterio inescrutable del más allá.

Por ejemplo —según sus panegiristas— Houdine, podía, sin dificultad alguna, librarse en contados segundos de una camisa de fuerza de férrea confección y lo mismo de las esposas y aditamentos de acero colocadas, con extremo cuidado para maniatarlo, dando así la impresión de no tener músculos en el cuerpo. Igualmente, dominaba la respiración —en su totalidad— hasta una docena de minutos. En Washington, por caso, ante un grupo de médicos y expertos detectives y después de quedar minuciosamente examinado por máquinas electromagnéticas, logró evadirse, en minutos, de una celda construída para asesinos peligrosos, dejando intactos los pesados cerrojos de las puertas. Por cierto, se ha advertido, posteriormente, que la celda preparada para tan singular experiencia había sido la misma donde pasara un año —hasta el día de la ejecución— Guiteau, nada menos que el asesino del presidente Garfield. También en Londres, y en las propias dependencias de Scotland Yard, previamente maniatado con soldaduras especiales, se libró de ellas ante la sorpresa unánime del alto personal policíaco, interesado en hacer fracasar tan audaces propósitos.

Cientos de experimentos de la misma naturaleza, quedaron cumplidos por Houdine en medio de la sorpresa de hombres eminentes tan representativos como pudieran serlo el asesor del "Colegio Británico de Estudios Químicos" y otras personalidades alemanas, inglesas y norteamericanas. Finalmente —manifiesta su biógrafo—, murió, nadie hubiera sido capaz de preverlo, de un impacto que le propinó, involuntariamente, un estudiante Se ha asegurado, asimismo, que Houdine, dejó una norma concebida por su lúcida mente. Pero hasta la fecha nadie ha podido analizarla. A su muerte, un científico expresó: "Poseía un poder sui géneris, que no valorizó debidamente y el cual no confió a nadie". Y alguien ha asegurado que el propio Sir Arturo Conan Doyle (el famoso creador de Sherlock Holmes) estampó las siguientes frases: "Houdine hablaba de extrañas alucinaciones o algo independiente del libre albedrío que le aconsejaba lo que debía hacer"

En resumen, procede, quizá, señalar cómo una vez más el nombre de Houdine —gracias a la biografía laureada— ha vuelto a resonar en Europa con especial y firme intensidad. Y en la Prensa se le ha recordado en minuciosos e interesantes reportajes.

(Colaboración LOGOS. — Prohibida la reproducción)

DOLOR POR SU PARTIDA

LISBOA. — Ha salido un contingente del ejército portugués con destino a las provincias ultramarinas de Portugal. En la foto un soldado del contingente se despide de su esposa, que llora ante su partida. — (Foto EUROPA PRESS).

Aviones a reacción españoles

España también llevará a cabo importantes estudios y trabajos aeroespaciales

MADRID. (Servicio especial ICE). La industria aeronáutica española ha experimentado en los últimos años un desarrollo sin precedentes. Desde hace algún tiempo una de nuestras firmas aeronáuticas está construyendo aviones a reacción. En la actualidad se trabaja intensamente en la fabricación de otro prototipo —el HFB-320— en colaboración con una empresa alemana.

Independientemente de esto, España colaborará en diversos estudios y trabajos aeroespaciales con otra de las más importantes empresas norteamericanas.

La tradición aeronáutica española data del año 1923 en que fue fundada Construcciones Aeronáuticas, al objeto de construir aviones metálicos. Los primeros modelos de Breguet XIX, de los que se llegaron a fabricar hasta un total de 450 unidades, batieron varios records mundiales y acreditaron la calidad de la firma en el mundo entero.

Pero el éxito conseguido con estas primeras fabricaciones aeronáuticas españolas, fue sólo el comienzo de algo mucho más transcendental. Construcciones Aeronáuticas cuenta hoy con factorías en Getafe, Cádiz, Sevilla y Madrid, donde no sólo se fabrican modelos de aviones, sino que se revisan los más modernos cazas norteamericanos.

Para la ejecución de sus distintos trabajos, y para poder llevar a cabo con rapidez todo el cálculo que los mismos requieren, Construcciones Aeronáuticas acaba de adquirir un ordenador IBM 1401, con cuatro unidades de cinta magnética, que permite efectuar toda clase de proyectos.

Hasta la fecha, los tres prototipos de aviones de Construcciones Aeronáuticas que más prestigio han alcanzado en España y en el extranjero son el Alcotán C.201, Alcón, C.202 y Azor C. 207. Todos estos aviones son de transporte y se han conseguido abrir un gran mercado internacional

Alumbramiento de trillizos, en Cazorla

Uno de los niños falleció

CAZORLA, (Jaén), 28.— En las dependencias de Maternidad del Hospital Municipal de esta localidad se registró un alumbramiento de trillizos, todos varones. La madre, Esperanza Pérez Suárez, se encuentra en pecfecto estado. falleció uno de los niños los A las pocas horas de nacer, otros dos se encuentran sin novedad.

El padre, Daniel Sánchez Lara, es un modesto jornalero, en la actualidad sin trabajo. Con este alumbramiento nos seis los hijos de este humilde matrimonio. (Cifra).

MARINERO, CONSERJE Y MINIATURISTA NAVAL

Cuarenta años vivió en la mar Francisco del Pozo

Tres naufragios en su historia marinera

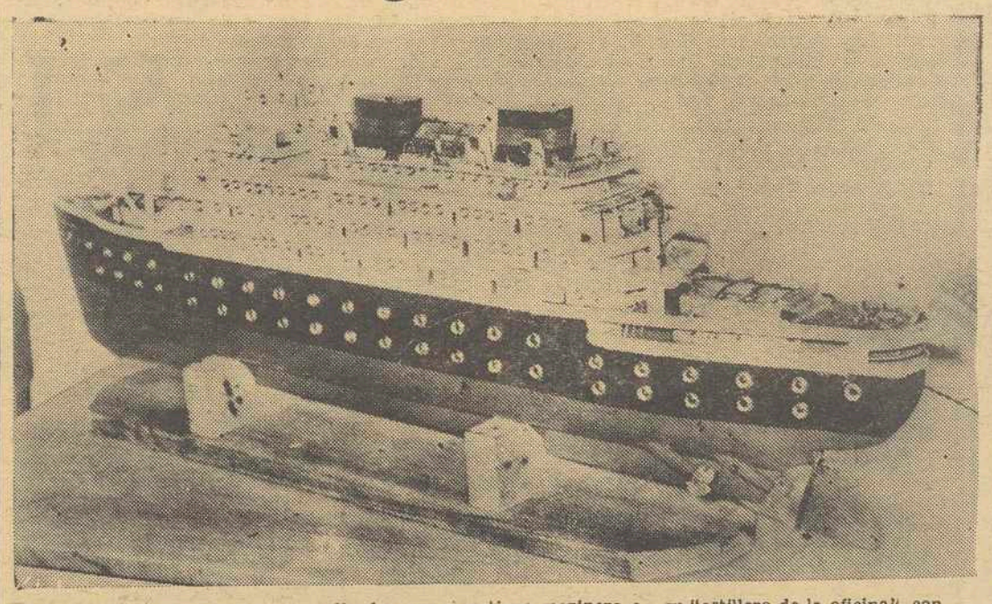

Uno de los modelos de barcos realizados por el antiguo marinero en su "astillero de la oficina", con los que cura su nostalgia de la mar. — (Foto EUROPA RESS)

(Reportaje Europa Press, por Juan de BIBLO, para EL CORREO GALLEGO).

—En tierra me falta media vida. Es una inadaptación constante, siempre echo de menos algo. Posiblemente la vida agitada, la constante aventura..

Después de cuarenta años navegando no es extraño que Francisco del Pozo sienta nostalgia. Los recuerdos de sus mejores años, los años de la juventud, están vinculados a la época apasionante de continuas sorpresas y descubrimientos y experiencias y sensaciones que tanto atractivo tienen a los diez o diecisiete años, cuando todo se desconoce y todo se quiere saber. Hoy, al cabo de los años es un viejo lobo de mar varado en una oficina pública.

Francisco nació en Ceuta. El ambiente familar respiraba tradición marinera Durante diez años esperó el momento de poder enrolarse en un barco. Era lo único que conocía y era lo que realmente le atraía

—El día que mi padre me propuso hacer la primera salida me puse nervioso; casi lloraba de alegría. Salí de casa a buscar a mis amigos, para darles la noticia. Sabía que iban a sentir envidia de mí. Cosas de críos; creo que les miraba por encima del hombro, con esa superioridad que sienten los niños cuando consiguen algo de cierta responsabilidad a lo que no han llegado aún los compañeros

Desde entonces la vida de Francisco fué una alegre peregrinación constante. Conocer países y sobre todo vivir en un barco entre hombres curtidos

Los primeros años de su experiencia marinera los pasó en un ballenero, como ayudante. Luego se enroló en una compañía de trasatlánticos.

Fueron muchos años vinculado al mar. Recorrió toda América y Asia y por supuesto, Europa.

—El mar guarda muchas sorpresas y muchos riesgos Tal vez el riesgo es lo que da ese sabor especial a la vida del marino Tres veces estuve a punto de perder la vida. Me salvé de milagro Pero cuando vi la muerte más cerca fué en una travesía La Habana Rotterdam.

Una aparatosa tormenta pudo con el barco. Fué en el año 1933. El barco se iba a pique y toda la tripulación recibió la orden de lanzarse al agua.

—En aquellos momentos de nerviosismo sólo se piensa en salvar la vida

Francisco, con chaleco salvavidas, se lanzó al agua. No recuerda más Cuarenta y ocho horas después recobró el conocimiento a bordo de un patrullero inglés Ingresó en un hospital de La Habana. Cuando se recobró, intentó recordar lo sucedido. Sus recuerdos acababan en un chapuzón en un contacto violento con el agua fría. En el hospital pudo darse cuenta de la gravedad del accidente Su cuerpo era una llaga, consecuencia de las quemaduras que el miedo había hecho que en

(Pasa a sexta página)

EL CORREO GALLEGO

Biblioteca de Galicia