Beba siempre a todas horas
GASEOSA Sanitex ... que rica es!
"NIK" y "AUPI" Refrescos naturales de limón, naranja y frutas, elaborados con azúcar
Fabricante: LUIS AULLON - Telf. 1659 - EL FERROL

EL CORREO GALLEGO

DECANO DE LA PROVINCIA
Fundado en el año 1878

PRECIO: 2'00 PESETAS
Jueves, 9 de Abril de 1964

EL FERROL DEL CAUDILLO | GENERAL FRANCO, 152 TELEFONOS: 4089 y 1388 | AÑO LXXXVI | DEPOSITO LEGAL - C 1-195 | NUMERO 29.149 | SANTIAGO | PREGUNTOIRO, 29 TELEFONOS: 1427 y 1227

Kruschef, en Hungría

Visitó las instalaciones de las tropas soviéticas

MOSCU, 8.— Kruschef ha visitado las instalaciones en Hungría donde se encuentran las tropas soviéticas estacionadas en dicho país y ha reafirmado la necesidad de reforzar la unión de los países de la comunidad socialista y la cohesión del movimiento comunista mundial.—Efe.

EN SU SESION PLENARIA DE AYER

El Consejo Nacional del Movimiento acordó elevar al CAUDILLO ocho recomendaciones, en pro del desarrollo político del Régimen

HA DE BASARSE EN LA IRREVERSIBLE LEGITIMIDAD DEL 18 DE JULIO

MADRID, 8.— El Noveno Consejo Nacional del Movimiento ha celebrado esta mañana, a las diez y media, sesión plenaria, que fué presidida por el Ministro Secretario General del Movimiento, don José Solís Ruiz, vicesecretario general Sr. Herrero Tejedor, presidente del Instituto de Estudio Políticos, don Jesús Fueyo y el jefe de la Secretaría del Consejo, don Litinio de la Fuente.

En el Banco del Gobierno ocuparon sitiales el Vicepresidente, Capitán General don Agustín Muñoz Grandes, los ministros de Agricultura, Obras Públicas, Hacienda Ejército, Marina, Aire, Subsecretario de la Presidencia, Información y Turismo, Vivienda y Justicia.

SE ABRE LA SESION

Abierta la sesión leyó el acta de la sesión anterior, que fué plenaria celebrada el 9 de marzo de 1963, don Licinio de la Fuente, en la que se recuerda el discurso del Jefe Nacional del Movimiento y del Ministro Secretario General.

Seguidamente, informó sobre los trabajos del último Pleno, recogiendo los deseos del Jefe Nacional de tener un Consejo activo y eficaz en la discusión y planteamieno de los más importantes problemas políticos nacionales, e hi-

(Pasa a segunda página)

RECOMENDACIONES:

I.—La obra de fundación política y de ordenación institucional llevada a cabo bajo la Magistratura del Caudillo Franco, logrará su actualización y perfeccionamiento con la unidad sistemática de la legislación fundamental de la Nación, que ha de basarse en la irreversible legitimidad histórica del 18 de Julio, en la comunión doctrinal de los Principios Fundamentales del Movimiento y en la permanencia de la empresa revolucionaria del Régimen.

II.—A tal efecto se considera necesaria la vigente legislación fundamental.

III.—Se estima de la mayor conveniencia delimitar y concretar las atribuciones y responsabilidades de la Jefatura del Estado, del Gobierno y del Movimiento como institución distinta por su propia naturaleza. Y asimismo establecer sus relaciones con el cometido del Consejo Nacional, de las Cortes, de las demás instituciones representativas y de éstas entre sí.

IV.—El Movimiento Nacional, comunión de todos los españoles en los Principios Fundamentales, en cuanto servicio y actividad política comprende: la doctrina contenida en aquellos Principios, en que se integran los ideales del Nacionalsindicalismo y del pensamiento tradicionalista.— Una organización abierta a la totalidad de los españoles, bajo disciplina voluntariamente aceptada, que sirva de cauce a la realización de aquella doctrina y a la participación política del pueblo y de impulso a la actividad del Estado.

V.—Así entendido el Movimiento Nacional es base y forma parte integrante del orden constitucional de la Nación y, por consiguiente debería estar representado en el Consejo del Reino y en las demás instituciones básicas de la vida política del país. Debe fortalecerse su sentido popular y representativo, regulando conforme al anterior concepto sus fines y funciones y perfeccionando, en cuanto sea preciso sus estructuras. La unidad doctrinal y la disciplina del Movimiento no exigen necesariamente uniformidad de criterios sobre lo contingente. El ordenado contraste de pareceres que nace de los diferentes matices sobre la programación administrativa y la acción de gobierno, ha de servir para el fortalecimiento de aquella unidad de principios y fines.

VI.—Asimismo conviene actualizar el sistema de garantías de los Principios Fundamentales, la salvaguarda de las instituciones y la protección de los derechos públicos de los españoles.

VII.—En orden a la activa participación del pueblo en el proceso político se estima conveniente que las instrumentos jurídicos en que se afronta el perfeccionamiento institucional a que se refiere esta moción, sean, en el momento en que el Jefe del Estado lo estime oportuno, sometidos a referéndum de la Nación, que constituye una genuina característica del sistema español.

VIII.—Todo ello, deberá completarse con el desarrollo positivo de los Principios ya contenidos en la Legislación Fundamental, en orden a los más importantes aspectos de la convivencia nacional.

E Consejo Nacional, firme en la responsabilidad contraída, como custodio de "la fidelidad del Estado a la ambición histórica del Movimiento Nacional", continuará dedicando su esfuerzo, bajo la dirección del Caudillo, a fin de aportar las sugerencias y asesoramientos convenientes para la elaboración de los necesarios proyectos que dibujen, en lo que se considere necesario, la estructura institucional del Estado y la naturaleza y fines del Movimiento Nacional, a fin de seguir con ello prestando el obligado servicio al pueblo español, a la Patria y a Franco.

VOLUNTARIA DE 7 AÑOS

La niña Joy Duffen, de siete años, entusiasmada con un telefilm de propaganda del Cuerpo Femenino del Ejército inglés, decidió alistarse, a cuyo efecto rellenó un impreso y lo envió a las oficinas de reclutamiento. Aunque hoy tiene 11 años menos de la edad exigida para alistarse, el Ejército ha querido alentar la afición militar de la pequeña. Le ha dispensado una gran recepción en el campamento de Marsigton y le ha regalado una gorra y un bolso con la insignia del Cuerpo. En la fotografía la vemos saludando marcialmente en espera de tener la edad de alistamiento — (FOTOFIEL)

ASI, A LA ESCUELA

Tomboy Alison Crun, de Shriwsbury, England, se mantiene firme sobre una sola rueda, con el mas perfecto estilo circense, camino de la escuela.. La pequeña quiso llevar sus paples en regla antes de lanzarse a rodar y consultó a la Policía de Tráfico. Un comisario, después de leer las 263 páginas del Código de Tráfico inglés de 1960, reconoció que había legislación para bicicletas y triciclos, pero, no para monociclos, de modo que sólo le quedó aconsejar a Alison que tuviera cuidado al arrancar y al parar. (Foto AP-LOGOS)

Unas veintitrés personas han podido resultar muertas

Al chocar un petrolero contra el puente «Rafael de Urdaneta», en el lago Maracaibo

TRES CADAVERES RESCATADOS

CARACAS, 8. — A cien millones de francos (1.200 millones de pesetas) se elevan los daños ocasionados por el choque de un petrolero con el puente "Rafael de Urdaneta", ocurrido ayer en el Golfo de Maracaibo.

La compañía propietaria del buque ha anunciado su decisión de sufragar todos los gastos de reparación del puente así como la indemnización de las familias de todas las víctimas.

Mientras tanto ha sido decretado el estado de urgencia en toda la zona habiéndose suspendido la circulación y llevándose a cabo, con gran cuidado, la recogida del petróleo, esparcido por la superficie del lago Maracaibo después del choque, para evitar que una imprudencia o causa imprevisible produzca un incendio de incalculable consecuencia.—(Efe).

—o-o-o—

MARACAIBO (Venezuela), 8.— Tres cadáveres y cuatro vehículos han sido rescatados del lago, después de que un petrólero derribara una sección de 280 metros de un puente el pasada lunes.

Fuentes gubernamentales afirman que unas veintitrés personas han podido resultar muertas.—Efe.

SIGUE LA BUSQUEDA DE VICTIMAS

MARACAIBO, (Venezuela), 8. — Se teme que unas 23 personas hayan perecido en el interior de los vehículos que han caído al lago Maracaibo, como consecuencia del choque de una nave contra uno de los pilares de sostén del puente que cruza el lago, choque que ha ocasionado la demolición de unos 250 metros de calzada del puente.

El petrolero venezolano «Esso Maracaibo» de 24.727 toneladas de desplazamiento, chocó contra el puente cuando su tripulación perdió el control de la nave.

Las últimas noticias recibidas en la Policía indican que los buzos siguen buscando cuerpos y vehículos.

Un representante de la Compañía propietaria de la embarcación,

(Pasa a segunda página)

Vea la fantástica constelación fría
DE
PHILCO
FRIGORIFICOS DE IMPORTACION
en
Establecimientos Butano
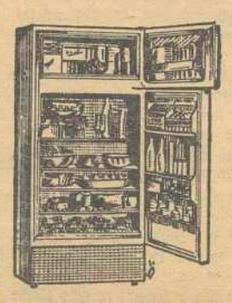
Plaza del Callao, 22 y General Mola, 22
Teléfonos 2172 y 2520
EL FERROL

Biblioteca de Galicia

EN SU SESION PLENARIA DE AYER

(Viene de primera página)

zo un resumen de la labor de Secretaría y el desarrollo de las funciones de organización que se recogen en la Orden de 1 de Enero de 1964. Por último, añadió, la secretaría ha realizado una intensa preparación de la actual reunión.

REPRESENTACION PUBLICA DE LA FAMILIA

A continuación el delegado nacional de Asociaciones, don Jorge Jordana de Pozas, habló sobre "Desarrollo de las bases sobre representación pública de la familia". El orador recordó que en su reunión de marzo del 63 el Consejo Nacional había aprobado un conjunto de directrices para el desarrollo del principio de la representación pública familiar, que constituye uno de los fundamentos de la democracia social. Ahora os voy a dar cuenta detallada del cumplimiento por la Delegación Nacional de Asociaciones de aquellas instrucciones.

En tres epígrafes se sintetiza la labor realizada. Primero, promulgación de las normas jurídicas que permitan la espontánea creación de las Asociaciones de Cabezas de Familia, que lleven la representación de estas a los órganos colegiados de decisión política. Segundo, creación del ambiente propicio al nacimientoa de aquellas Asociaciones de Cabeza de Familia de ámbito local.

En el primer aspecto se ha redactado un anteproyecto de ley sobre representación pública familiar. Por otra parte, reiteradas peticiones han aconsejado no esperar la promulgación de la Ley para que se vayan constituyendo en asociaciones los cabezas de familia que así lo deseen.

Así, cuando la ley se promulgue encontrará preparadas unas estructuras sociales y asociativas. Sintetizó las diversas disposiciones legales que han hecho viables los primeros pasos.

En relación con el segundo punto afirmó que el nacimiento de nuevas Asociaciones ni puede ni debe ser el resultado de una mera actividad de normación, sino que requiere un conjunto de medidas de fomento para estimular la iniciativa social. Se ha realizado por los delegados provinciales y colaboradores de la Delegación Nacional una campaña de orientación y se ha redactado un estatuto tipo de asociación familiar, meramente indicativo y se han dado instrucciones y consejos en relación con el contenido de las Asociaciones recién constituídas y de las actividades que voluntariamente podían emprender. Una de las cuestiones que ha habido que atender es a la promoción adecuada de dirigentes de estas nuevas asociaciones. Para procurarla se celebró en julio del 63, en la Universidad de Verano de Santadre el II Curso de Problemas Familiares con más de cien asistentes de toda España. En el mismo sentido se verificó la reunión de delegados provinciales de Asociaciones en Madrid en otoño del 63. Por fin, aprovechando la coyuntura de las elecciones municipales se organizaron unas jornadas de orientación para concejales del tercio de cabezas de familia con la cooperación de las Jefaturas Provinciales del Movimiento. En total se han celebrado 42 cursos de este género.

En cuano al punto tercero se están ya recogiendo los puntos de las actividades despegadas por la Secretaría General del Mivimiento.

Se han celebrado las jornadas técnicas sobre niños subanormales que afectan a 200.000 familias españolas y se ha integrado en el Movimiento la Asociación de Padres de niños Subanormales.

En resumen se han visto concretadas un conjunto de actividades, hechos y normas que nos permiten asegurar que las conclusiones del Consejo Nacional reunido hace un año no serán una simple declaración teórica sino el inicio de unas medidas de largo alcance que convertirán a la familia, de simple objeto de acción política en sujeto activo de decisiones políticas con el valor representativo que le otorgan nuestros textos fundacionales.

PROMOCION POLITICA DE LA JUVENTUD

A continuación informó sobre el tema «Promoción Política de la Juventud», D. Eugenio Casimiro López y López, Delegado Nacional de Juventudes, que trazó una panorámica general de la juventud en el mundo, en la que se registra una franca rebeldía contra los moldes de sus mayores y la injusta desigualdad económica social de pueblos, clases y hombres.

En cuanto a nuestra juventud, dijo, sólo ha participado en una mínima parte en tal desarraigo, consecuencia lógica de una familia excepcionalmente moralizada y llevada hasta el heroismo por la acción de la Iglesia, dirigentes juveniles de la Sección Femenina y de Juventudes. Así nuestro Caudillo ha podido decir: «Yo puedo asegurar que las nuevas generaciones masculinas son evidentemente más sensatas y virtuosas que lo fué la nuestra».

Si queremos evitar, pues, que la panorámica exterior haga carne en nuestro pueblo hay que prestar a nuestra juventud la atención que merece. Entendemos que una acertada promoción política debe comprender una adecuada preparación basada en igualdad de oportunidades que justo es reconocer que se ha realizado en este sentido un ingente esfuerzo. Pero hay que hacer más y el Movimiento debe intensificar al máximo la atención a las organizaciones de juventud como ha señalado la UNESCO.

Los sondeos sociológicos muestran claramente la vigorosa preocupación de nuestra juventud por el futuro de España y su desarrollo y reflejan claramente su valiente disconformidad con algunos aspectos concretos, la mayoría meramente administrativos, de nuestras instituciones, la insuficiencia de autenticidad y su imposibilidad de manifestaciones. Pero esto no es conservadurismo, sino todo lo contrario. Son dignos herederos de nuestros más altos deseos revolucionarios. Tienen como brújula el «amamos a España porque no nos gusta».

También hay que dar el paso decisivo de ofrecer la oportunidad de participación y acceso a la gestión pública a los que estén capacitados y llamados a ello. Una de ls primeras vías de acceso es, sin duda, la posibilidad de manifestar en el ámbito adecuado la propia opinión. Y entendemos que es el Movimiento el que debe ofrecer estos cauces de expresión tan útiles para mantener en vigilia a quienes rijan en cada momento la vida de la Nación.

Otro camino es completar los cauces institucionales dentro del Movimiento para el definitivo acceso a los puestos de mando y dirección. El Movimiento no puede conseguir una fuerte adhesión de vocaciones políticas si está en peores condiciones para dar plenitud a tales vocaciones que cualquier grupo de presión.

En este momento entran en el salón el ministro de Comercio, y el Infante D. Alfonso de Borbón.

BASES PARA LA ACCION POLITICA EN LAS PROVINCIAS

Seguidamente, D. Blas Tello hizo una exposición del dictamen «Bases para la Acción Política en las Provincias». Dijo que el Consejo Nacional ha considerado conveniente formular un conjunto de bases de acción política en la provincia española que más que un plan de acción de ámbito provincial trata de sentar las bases para lograr una mayor eficacia en la actividad política general sobre el principio firme de la conexión constante entre provincias y órganos centrales.

La realidad actual de nuestras provincias demanda como imprescindible una acción política apoyada en los Principios Fundamentales del Movimiento. Figura fundamental es el Jefe provincial que ha de reunir las condiciones necesarias para hacer una política idónea como representante del Movimiento y como órgano de relación entre la Sociedad y el Estado.

«Principios orientadores de la política de Información»

Intervención de - Fraga Iribarne

El Ministro de Información y Turismo don Manuel Fraga Iribarne habló de los "Principios orientadores de la política de información". Comenzó el Ministro refiriéndose a nuevas exigencias nacidas de problemas y situaciones nuevas que han de enmarcarse dentro de una línea perfecta de continuidad de la dinámica del Movimiento. Refiriéndose a la política turística dijo que es algo más que una ciega maquinaria de multiplicación de estancias, sino que supone también un ámbito natural de acercamiento sicológico y constituye una palanca de acción política de primera magnitud hacia el exterior.

En cuanto a la otra vertiente de las actividades del Ministerio: la Información señaló el Miinstro su influencia, en el campo de la política y dijo que es conveniente sustituir la ley de Prensa de 1938 especialmente en este momento en que la idea del desarrollo político de las instituciones ha calado profundamente y suscita esperanza de que los principios inspiradores de la legislación fundamental adquieran plenitud adecuada a las transformaciones operadas por su continuada vigencia en la sociedad española.

Aludió a la misión de los medios informativos en el campo de la cultura popular y dice que la utilización de todo el conjunto de médios informativos modernos forma parte de una gran empresa de educación popular a la que ha de servirse cada día con un sentido misional.

Hace historia de los distintos regímenes de Prensa en los últimos treinta años y dice que la normalización de la vida española ha venido a plantear la necesidad de una revisión y actualización del Estatuto jurídico de la Información. La actual posición del Ministerio se significa por el abandono de la tesis de una ley de información única que abarque todos los campos de esta actividad y se orienta en la línea de creación de un Estatuto de la Información del que serán parte un estatuto de la profesión periodística, un estatuto de la publicidad, una Ley de Prensa e Imprenta, y posteriormente, una Ley de Radiodifusión. El principio básico de la nueva Ley deberá ser el de la libertad de prensa. Trató después el ministro de la libertad de información en el mundo actual y sus límites, y analizó el anteproyecto de Ley de Prensa e Imprenta, en el que no se ignora la necesidad de la idea de José Antonio: La libertad dentro de un orden. El señor Fraga fué muy aplaudido.

"LA POLITICA EDUCATIVA EN ORDEN AL DESARROLLO"

Tras unos minutos de descanso leyó el dictamen "La política educativa en orden al desarrollo", don Adolfo Muñoz Alonso, que analizó el concepto de la educación que consiste en descubrir y esclarecer en el ámbito de la libertad personal lo moralmente obligatorio para la perfección personal.

«España necesita superar un retraso en la cultura mínima elemental de sus gentes»

DISCURSO DEL MINISTRO DE EDUCACION NACIONAL

El ministro de Educación Nacional, señor Lora Tamayo, pronunció un discurso en el que dijo que España necesita superar un retraso en la cultura mínima elemental de sus gentes. A esto, dijo, se debe el proyecto de ley presentado a las Cortes, que eleva la escolaridad obligatoria hasta los catorce años, lo que permitirá un mejor aprovechamiento de capacidades y aptitudes.

En cuanto a la Enseñanza Media y Profesional es necesario un crecido aumento del número de puestos de estudio.

Señaló la necesidad de multiplicar las distintas modalidades de centros que atiendan exclusivamente a la Enseñanza Elemental y anunció que para 1967 está prevista la creación de 503.000 nuevas plazas escolares.

El problema más grave que tiene la Enseñanza Media se deriva de la necesidad de dotar de profesorado suficiente en número y calidad a los nuevos centros. Para ello se precisa hacer atractivo, con una digna compensación moral y económica el ejercicio docente.

En la enseñanza artística se impone un profundo cambio de mentalidad en íntima conexión con las enseñanzas profesionales.

Los problemas de la Enseñanza Universitaria son semejantes a los de cualquier otra Universidad extranjera, incluso los muy agudos de la crisis académica de crecimiento que se padece en todo el mundo.

Todas las disquisiciones en torno a la libertad universitaria y su influencia en el desarrollo exuberante o raquítico del "alma mater", cuando no constituye pretexto para otras finalidades no académicas, son cortinas de humo, aun no premeditamente lanzadas, que difumina el auténtico perfil de la Universidad. Desde 1940 a 1962 se ha duplicado el número de alumnos en nuestras Universidades, con una tendencia a aumentar más acentuadamente en las Facultades de Filosofía y Letras y de Ciencias. Tiene en estos momentos ultimado el Ministerio de Educación Nacional un anteproyecto de ley, modificando la estructura de las Facultades universitarias y las categorías del profesorado.

Por lo que se refiere a las Enseñanzas Técnicas el problema se plantea en su doble aspecto de incrementar el número de titulados y de acelerar su formación. Hizo asimismo referencia al profesorado superior y dijo que la planificación en la formación de este personal hay que hacerla en su conjunto. Se estima que en la actualidad faltan aproximadamente el cincuenta por ciento de los puestos docentes de Escuelas Técnicas y Facultades necesarios para el desarrollo de la enseñanza e investigación en el grado de efectividad que se pretende alcanzar.

BASES DE ORDENACION Y FUNCIONAMIENTO DEL CONSEJO NACIONAL DEL MOVIMIENTO

El Sr. Abella leyó después el dictamen de la Comisión Primera «Bases de ordenación y funcionamiento del Consejo Nacional del Movimiento.

El dictamen consta de catorce bases. En la primera se declara que el Consejo Nacional es el Supremo Organo Colegiado y representativo del Movimiento. Su función abarca todo el orden de fines del Movimiento: La comunión de los españoles en los Principios contenidos en las Leyes Fundamentales, el cauce para la participación política del pueblo y la organización al servicio de aquellos fines y de la revolución nacional. Como institución fundamental del Movimiento, el Consejo Nacional es parte del orden constitucional de la nación.

«Desarrollo político»

El vicesecretario general del Movimiento, Sr. Herrero Tejedor leyó una moción sobre la ponencia especial «Desarrollo político», dió cuenta de los trabajos realizados por el Consejo encaminados a completar y fortalecer el ordenamiento constitucional, perfeccionando las estructuras orgánicas para lograr sin menoscabo de la integridad doctrinal, las garantías que mejor sirvan su eficiencia en razón a las exigencias contemporáneas y que sólidamente contribuyan a la continuidad histórica de un sistema político que, alumbrado con el dolor y la gloria, de heroicas gestas ha sabido despertar en el pueblo el orgullo de la paz y la confianza en su destino.

Nadie mejor que Francisco Franco, cuya plenitud de poderes es intransferible y a cuya legitimidad de origen acompaña la de un ejercicio excepcional por la dimensión histórica de su obra política, puede conjuntar la voluntad de todos los españoles en el servicio a la continuidad de la empresa por él gloriosamente iniciada y refrendada por la asistencia popular en estos últimos cinco lustros de ordenada, pacífica y fecunda convivencia nacional.

Por ello el Consejo Nacional que se suma jubilosamente a la venturosa conmemoración de la paz que España entera celebra, se honra en proclamar que el desarrollo político del Régimen constituye expresa manifestación de su fuerte vitalidad y prueba plena de su madurez y consolidación por cuanto que, encarnado el Movimiento en la conciencia popular es, al propio pueblo a quien interesa vigorizar el sistema con el fin de que se intensifique el proceso de transformación de las viejas estructuras sociales y económicas y el perfeccionamiento de las actuales en la medida que demandan los ideales del 18 de Julio, merced a los cuales la Guerra se hizo Cruzada, la Victoria de unos se consagró en paz para todos y con esta paz el sagrado compromiso de mantenerla en el servicio de España.

De ahí la conveniencia de afirmar las líneas del vigente planteamiento político propugnando por una clara coordinación de las respectivas competencias del Estado y del Movimiento para insertar a éste en el cuadro constitucional de la Nación, en garantía de su acción futura sobre la base inconmovible de sus postulados doctrinales en que descansa la lograda unidad de los españoles que supera el artificioso y anticuado sistema de la división en partidos políticos y la inhumana y fratricida lucha de clases. Como fruto de estos trabajos. el Consejo Nacional cree cumplir con un deber de lealtad a España, al elevar a Franco con el mayor respeto y adhesión las siguientes recomendaciones:

(Leánse en primera página)

Grandes aplausos fueron tributados al Vicepresidente General del Movimiento al acabar la lectura de la moción.

«El pueblo español desea, junto a estos veinticinco años de paz, que le garanticemos también los años sucesivos»

DISCURSO DE SOLIS RUIZ

Por último el Ministro Secretario General del Movimiento pronunció un discurso en el que recordó los deseos del Caudillo, manifestados en el anterior Pleno, sobre la conveniencia de trabajar en el el tiempo demanda, dentro del estudio y preparación de los necesarios para adecuar la constitución, la organización y las actividades del Movimiento a lo que marco constituyente de nuestras Leyes Fundamentales. El Consejo ha trabajado activamente en cumplimiento de este mandato y tenemos la base para una posible reforma del Reglamento del Consejo Nacional que era punto de partida imprescindible.

Examinó la aportación del Movimiento en estos veinticinco años que lo han convertido en uno de los más largos períodos de continuida política y en uno de los más fecundos de la historia de nuestras realizaciones En este tiempo nuestra doctrina dió nacimiento a instituciones nuevas, a fórmulas originales de representación que han logrado la convivencia, pero que ahora nos reclama su perfeccionamiento y actualización

Nuestro Caudillo ha tenido el acierto de mantener lo que se ha venido llamando una constitución abierta que nos ha permitido dictar escalonadamente los preceptos en la medida que el tiempo o las exigencias políticas lo han demandado

El Consejo ha considerado que ha llegado el momento de aconsejar que se refundan dichos textos en una acción coherente de actualización El pueblo español desea, junto a estos veinticinco años de paz, que le garanticemos también los años sucesivos y que, en política, lo dejemos todo muy claramente establecido El pueblo nos indica que es ahora, cuando Franco está con nosotros, con su clarividencia y serenidad, cuando los problemas deben tener solución y desea que de manera definitiva le digamos el camino que vamos a seguir, sin incertidumbre en lo que vaya a ser la España de mañana

Se ocupó a continuación de la institucionalización del Movimiento y de la necesidad del diálogo. Creemos en el diálogo y así lo hemos proclamado en muchas ocasiones. Durante estos días el Consejo ha dado muestras evidentes de ello. Se ha discutido con pasión pero siempre dentro de la unidad de la doctrina.

Al concluir las tareas de este Pleno puedo deciros que la expresión de lo ocurrido aquí estos días ha sido el equilibrio y la responsabilidad. A los ministros de Información y de Educación Nacional nuestro reconocimiento por su participación en este Pleno y vosotros todos, consejeros nacionales del Movimiento, recibid la gratiud de vuesto Secretario General. ¡Arriba España!.

Una gran ovación fue tributada al Ministro señor Solis al final de su intervención.

La princesa Irene de Holanda, en París

FUE RECIBIDA POR LA FAMILIA DE SU PROMETIDO

AMSTERDAM, 8. — La Princesa Irene ha salido de esta ciudad por vía aérea para reunirse en París con su prometido, don Carlos de Borbón-Parma.

Está siendo vivamente criticada al no casarse en Holanda ni acompañar a sus padres en la visita oficial a Méjico.

Dirigentes parlamentarios se han reunido esta mañana a petición del Primer Ministro, con el fin de tratar de la crisis provocada por el compromiso matrimonial de la Princesa.

COMUNICADO DEL PALACIO REAL

El texto oficial del comunicado facilitado por el Palacio Real de los Países Bajos dice que "la Princesa Irene ha decidido seguir el camino de la vida de su futuro esposo con todas sus consecuencias. Por eso no irá al viaje oficial a Méjico, para separar completamente la responsabilidad particular de sus actos de la política de su familia y para no crear dificultad política alguna, ni a la Reina ni al Gobierno del país". — Efe.

RECIBIDA POR LA FAMILIA DE SU PROMETIDO

PARIS, 8.— A su llegada a esta capital la Princesa Irene fué recibida en el aeropuerto por miembros de la familia de su prometido, al parecer, la madre y hermanas del Príncipe Carlos de Borbón Parma así como por el Marqués de Vallois, amigo de la familia que acudió en coche hasta la misma escalerilla del avión.

La Princesa subió al vehículo, abandonando inmediatamente el aeropuerto en tanto que el Marqués de Vallois, que le cedió su puesto en el vehículo, permaneció varios momentos en el aeropuerto. Un fotógrafo holandés que había realizado el viaje en el mismo avión de la Princesa, logrando obtener algunas fotografías, descendió del avión, viéndose sorprendido al exigirle la Policía la entrega del carrete de su máquina.

Posteriormente la Princesa fué vista entrando en el edificio de la Avenida Marceau, en el que reside la familia del Príncipe Carlos y hoy se hallaba en la puerta del edificio para recibir a su prometida y acompañarla hasta el piso cuarto del mismo en el que vive la familia. (Efe)

FALSA ALARMA TERRORISTA

AMSTERDAM, 8.— Una gran multitud se hallaba en el aeropuerto de esta ciudad cuando la Princesa Irene y su secretaria privada llegaron poco después de la mañana para tomar el avión en el que debían marchar a París.

Poco después de que ambas subieran al avión en compañía de otros pasajeros, entre ellos veinte periodistas, se produjo entre el público una conmoción cuando se vió a varios funcionarios correr por las pistas hacia el aparato y a los pasajeros descender del mismo.

Un portavoz de la Policía informó que «las autoridades del aeropuerto habían recibido una llamada telefónica anónima, comunicando que había sido colacada una bomba a bordo del avión y que, por consiguiente, debía ser éste detenidamente registrado».

Un representante de la compañía aérea manifestó que la salida del avión se retrasaba una hora. (Efe)

El tiempo, en España

BUENO

MADRID, 8. — Información general: Por la noche sólo hubo algunos chubascos muy dispersos en puntos de Andalucía y Sureste.

Durante el día la nubosidad fué de evolución diurna en toda la Península, con excepción de Levante y zona del Estrecho, donde fué abundante y se registraron precipitaciones en general inapreciables Por la tarde, se produjeron lluvias débiles en puntos del Sistema Central. En Canarias hubo nubosidad abundante, con chubascos débiles.

PREDICCION PARA EL DIA 9

En el Sureste y zona del Estrecho, cielo parcialmente nuboso con precipitaciones débiles, con tendencia a mejorar en el transcurso del día. E nel resto de la Península, buen tiempo, con cielo despejado o muy poco nuboso por la mañana, y parcialmente nuboso por la tarde, dando lugar a algún chubasco de inestabilidad en los sistemas montañosos y puntos próximos. En Canarias, mejoría del tiempo.

Las temperaturas extremas de Madrid han sido de 15 grados la máxima, y de 3 grados la mínima.

Las extremas de España han correspondido a Alicante, Sevilla y Córdoba, con 20 grados, y a Soria, con 4 grados bajo cero. — Cifra.

TRASLADO DE LOS RESTOS MORTALES DE MAC ARTHUR, AL CAPITOLIO

NUEVA YORK, 8. —En un sencillo féretro militar, montado sobre un armón de Artillería, los restos mortales del general Douglas Mac Arthur han cruzado las calles de Nueva York hasta da estación de Pennsylvania desde donde serán llevados a Washington.

Ocho soldados han llevado a hombros el féretro desde el Cuartel del Séptimo Regimiento hasta el armón que esperaba en Park Avenue, a los acordes de «La marcha del general», interpretada por la banda de la Academia Militar. El cortejo se ha dirigido hacia la estación, marchando primero un cadete de West Point, portando el estandarte del general con cinco estrellas. De dicha Academia fué jefe MacArthur. La viuda y el hijo del general iban junto al portaestandarte y detrás del armón un soldado llevaba cogido de la brida un caballo sin jinete de acuerdo con la costumbre norteamericana en los funerales de los grandes hombres políticos y destacados jefes militares que simboliza la muerte del héroe. A continuación marchaba un destacamento de 2.400 cadetes de West Point.

Al son de los tambores, enlutados, el cortejo se ha dirigido lentamente hacia la estación férrea a través de Park Avenue y Broadway, cruzadas hace trece años por el general MacArthur a su regreso de Corea bajo una lluvia de confetti y entre las aclamaciones de la muchedumbre. Unas veinte mil personas se habían congregado en la estación para asistir a la última despedida.

El tren que transporta los restos mortales de MacArthur llegará a la estación de Washington y los restos serán llevados inmediatamente al Capitolio. (Efe)

LLEGADA A WASHINGTON

WASHINGTON, 8.— El tren que conduce los restos mortales del general Douglas MacArthur, ha llegado a la «Unión Station» de Washington, a las 19,25 (hora española), es decir una media hora antes del comienzo de las ceremonias oficiales en honor del héroe de la guerra del Pacífico. (Efe)

Unas veintitrés personas...

(Viene de primera página)

la Creole Petroleum Company, ha informado que falló un generador bloqueando el gobierno eléctrico del petrolero. El comandante de la nave intentó embarrancarla, en vista de que podía ocasionar algún accidente, pero no lo consiguió y el barco chocó contra el puente. El petrolero se dirigía desde la Salina, en el lago de Maracaibo a Aruba, en la Nueva Guinea Holandesa, transporando 262.000 barriles de petróleo crudo. La nave ha sufrido algunos daños, aunque no de gran consideración, y no se han registrado víctimas a bordo del petrolero.

Noticias de última hora informan que el presidente de Venezuela Raúl Leoni ha emprendido viaje hacia el lugar en que se ha producido el accidente. — (Efe).

Biblioteca de Galicia

SOPORTAL

Dos obras de Moragón, para la Exposición Nacional de Bellas Artes

En mayo próximo, el padre de «nuestro» artista toledano expondrá en Santiago sus obras de artesanía

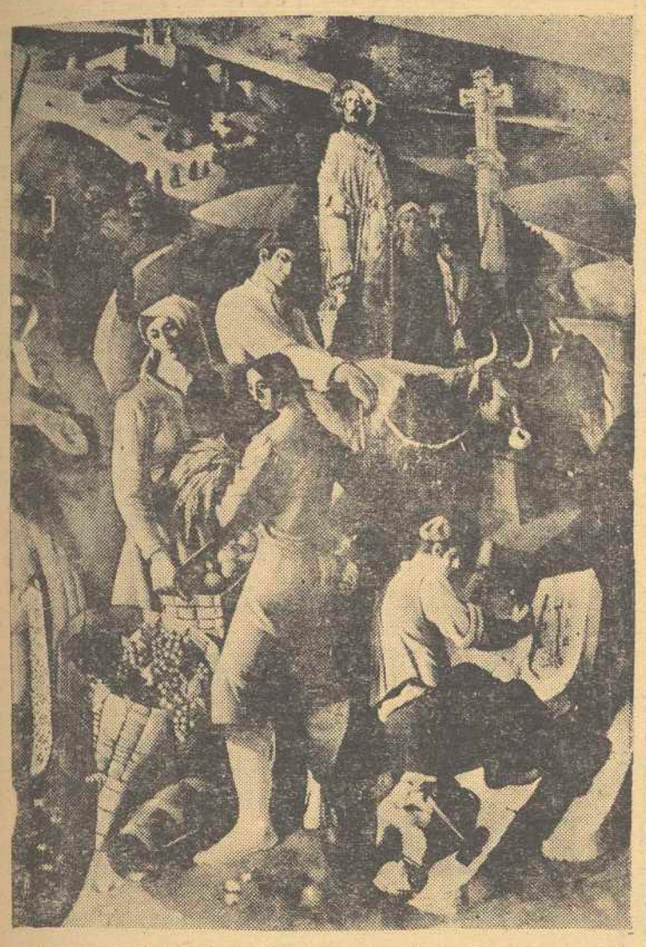

Fragmento del mural pintado por don Antonio Moragón para el vestíbulo de la sucursal del Banco de La Coruña en Orense

Aunque algo tardía, nuestra intención fué realizar esta entrevista cuando tuvimos la noticia de la concesión del premio del cartel de las Fiestas del Corpus, de Toledo, al artista Antonio Moragón.

Repuesto de la indisposición que le retuvo en cama —el gripazo de «primavera»— encontramos al artista bajo los soportales de la Rúa Nueva

Moragón concursó a los dos premios: al mural y al de mano. El primero, dotado con diez mil pesetas y el segundo con tres mil. Obtuvo este, en pugna con 35 artistas, todos naturales de la Ciudad Imperial.

El mural lo ganó un joven escultor al que Moragón ha invitado para que exponga en Santiago. Se apellida Herrero Corrales.

El dibujo de Moragón tiene por fondo la girola de la Catedral de la Catedral de Toledo, en tonos azules y verdes, y sobre esto, destaca en amarillo el viril de la Custodia de Arfe.

Vayamos con la entrevista.

—Amigo Moragón, sabemos que hace días regresó de Toledo y Madrid ¿Hay algo más que el premio del cartel?

—Pues sí. Mi estancia en Madrid fué motivada por la entrega de dos obras con destino a la Exposición Nacional de Bellas Artes.

—¿Muchas esperanzas?

—¡Animos no faltan!. Eso sí, no dejo de reconocer los grandes inconvenientes que tienen todas las exposiciones de carácter nacional: un enorme número de obras, siempre mayor al que se puede colocar en el, hoy pequeño, Palacio del Retiro; no despreciar la indudable calidad de los participantes y luego..., ¡la suerte!

—¿Qué espera de esta exposición?

—Me daría por satisfecho con colgar mis dos obras; claro está, no sería mal acogido algún premio o distinción.

—¿Recibió muchas felicitaciones en Toledo?

—Sí. Ahora que vivo fuera de la Imperial Ciudad, cualquier éxito por insignificante, es motivo de efusión por parte de mis amistades y conocimientos.

—¿Cómo conoció la noticia del premio?

—Con gran sorpresa, por mi parte, recibí la noticia por mediación del profesor Rabanal. Según me informó, se enteró por la Televisión, anticipándose, en un día, a la carta enviada por mi padre, en la cual me comunicaba mi nuevo éxito.

—Mencionado su padre, ¿qué puede adelantarnos de la exposición de artesanía toledana?

—Durante los días que he permanecido en Toledo, me vi envuelto por un ambiente de gran actividad. Como puede suponer, se están ultimando detalle tras detalle de todas las obras a exponer. Contemplé, totalmente acabadas, dos piezas, un cáliz y un expositor, que espero llamen la atención. La colección de armas aunque no muy numerosa, está muy seleccionada.

—¿Entre los objetos de la exposición, figura alguno de carácter santiagués?

—Sí. Vi algunas medallas de tipo jacobeo, una cruz y los proyectos de unos platos cuyo motivo central era el Apóstol; no sé si dará tiempo a terminarse estas obras.

—¿Que opinión le merece Mariano Moragón, como artesano?

—Tal vez, sea difícil al contestar a esta pregunta, prescindir de mis sentimientos como hijo, pero creo. sinceramente que, Moragón artesano, pertenece al reducido grupo de artesanos españoles, paladines de la artesanía en su línea más pura. Siempre estuvo al margen de lo comercial, de lo estandarizado; dispuesto a la innovación en su obra, tratando de superarse siempre. Su espíritu de trabajo es extraordinario. ¡Qué ejemplo para nosotros, los jóvenes, de estos hombres que, llamados viejos, emprenden cualquier empresa con espíritu juvenil e incluso deportivo, sin preocuparse de glorias de segunda mano, entregándose por entero a su labor en la cual tienen su fe y confianza!

—He oído que surgieron dificultades en el montaje de esta próxima exposición. ¿Es cierto este rumor?

—Es verdad. Causas, totalmente externas a nosotros, surgidas estos días, han motivado el aplazamiento de la exposición de mi padre.

—Entonces ¿cuándo veremos por Santiago a don Mariano?

—Para el cinco del próximo mayo, si Dios quiere y nos son favorables los «elementos».

—¿Qué hay del proyecto de su libro de caricaturas?

—Es un propósito ¡Si surgiera un mecenas! Me gustaría publicarlo; y conste que una de las caricaturas es la suya. ¿Puedo darla a publicidad?

—¿Dispuesto a la Exposición de los Siete de Santiago, en Vigo?

—Para esta noche, en el «Español», estamos citados.

—¿Le gustaría realizar el cartel del Año Santo?

—Se me pasó por la imaginación. Para mi sería una gran satisfacción y un aliciente más. En torno a esto, ¿no cree usted que hay mucho silencio?

—Y el de las Fiestas del Apóstol de este año?

—Lo realicé el pasado año; fué una aportación de mi santiaguismo. Pueden contar con un dibujo. Moragón es así de generoso.

Así, pues, la primera aportación de un contribuyente a las Fiestas patronales.

JESU REY ALVITE

ACTUALIDAD UNIVERSITARIA

XII Curso de Ampliación de Pediatría

Se prepara la celebración en Santiago del XII curso de Ampliación de Pediatría.

Tendrá lugar en el próximo mes de mayo.

Es el curso periódico más antiguo que se ha establecido en nuestra Facultad de Medicina.

Lo instauró el catedrático don Manuel Suárez Perdiguero, de la Universidad de Sevilla,, Desde que por concurso de traslado dejó la Universidad de Santiago, ya para varios años, la organización del curso corre a cargo con singular diligencia, del profesor encargado de la Cátedra de Pediatría, el muy admirado doctor Peña Guitián.

JORNADAS NACIONALES DE NEURO-PSIQUIATRIA INFANTIL EN LA CORUÑA Y SANTIAGO

Del 28 al 30 de mayo próximo, en La Coruña y Santiago, se celebrarán las Jornadas Nacionales de Neuro-psiquiatría Infantil.

Entre los participantes en estas reuniones científicas, figurará el catedrático de la Facultad de Medicina de Madrid, doctor López Ibor.

La sesión de apertura será en La Coruña y la de clausura en Compostela.

DIECINUEVE ASPIRANES AL CONCURSO DE ORATORIA

Son 19 los universitarios que participan en el Concurso de Oratoria convocado por el S.E.U. de la Facultad de Derecho apoyado por el S.U.T.

Entre los aspirantes figuran varias señoritas.

El tema es sobre un aspecto social que escoja el concursante.

HOSPITAL CLINICO DE LA FACULTAD DE MEDICINA. I.ª CATEDRA DE PATOLOGIA QUIRURGICA. IX CURSO DE PATOLOGIA DIGESTIVA

En la tarde de ayer tuvo lugar la tercera sesión del curso que versó sobre las colecistitis agudas. La Mesa de discusión estuvo presidida por el Prof. Núñez que actuó como moderador. El primer ponente Dr. Masa Domingo explicó las bases etiológicas que producen la colecistitis aguda, señalando conceptos y técnicas de una gran actualidad e interés de investigación. El Dr. Alvarez González expuso la clínica y el tratamiento médico apoyándose en su experiencia personal y en su fino criterio clínico. El Dr. Amado (de Vigo) expuso el tratamiento quirúrgico de las colecistitis y los argumentos en favor de la intervención. Terminada la actuación de los ponentes se abrió la discusión interviniendo en la misma los doctores Troncoso, Baltar Domínguez y Baltar Tojo, Ferreirós, Espinosa, Elisardo García y Dr. Villanueva.

Los ponentes contestaron oportunamente a las diversas preguntas que le fueron planteadas. Finalmente el Prof. Núñez hizo un brillantísimo resumen de todo lo dicho a lo largo de toda la sesión sentando las conclusiones pertinentes.

Hoy, día 9, a las 7,30 tendrá lugar la cuarta sesión sobre «Hemorragias gástricas». Presidirá la sesión el Prof. D. J. C. de Oya Salgueiro. Actuarán como ponentes los Dres. Elisardo García, González Abraldes y Alsina Gómez-Ulla.

EL PROFESOR DE MIGUEL A ESTRASBURGO

Hoy sale para Estrasburgo, acompañado de su esposa, el catedrático de Derecho Procesal y vicerrector de la Universidad compostelana, don Carlos de Miguel Alonso.

Invitado por la Facultad Internacional de Derecho Comparado de dicha localidad, el señor De Miguel dictará un cursillo de conferencias sobre el tema "Las profesiones jurídicas".

REUNION DE LA JUNTA DE LA FACULTAD DE DERECHO

Ayer por la mañana se reunió la junta de la Facultad de Derecho.

Se adoptó el acuerdo de que una representación de profesores de la misma asista a la Semana Jurídica que se celebrará en la Universidad de Coimbra, en la segunda quincena de este mes.

Homenaje de la Universidad de Madrid a Núvoa Santos

PRONUNCIARA UNA CONFERENCIA EL DR. GARCIA SABELL

Dr García Sabell

MADRID, 8.— El próximo viernes se celebrará en la Facultad de Medicina (Ciudad Universitaria) un acto homenaje a la memoria del que fué ilustre catedrático de aquella Facultad, Prof. R. Núvoa Santos.

En dicho acto pronunciará una Conferencia magistral el Dr. García-Sabell, prestigioso médico compostelano, que versará sobre la obra científica de la ilustre figura homenajeada.

TRASPASO

local céntrico y amplio con o sin existencias.

Informes: Droguería Maruxa. Cardenal Payá, 10. Telf. 1418.

SANTIAGO

Oposiciones a ingreso en el Magisterio Nacional

Aprobados por el Tribunal de Santiago

Opositores aprobados en el día de ayer.

Núm. 89.— Pereiras Villanueva, María del Pilar, 4,900 puntos.

Núm. 91.— Ferreiro García, Estrella Victoria, 4,500.

Núm. 92.— Blas Armada, María Lourdes, 5,900.

Núm. 94.— Noya Cela, Concepción, 5,400.

Núm. 95.— González Costolla, Aurelia Margarita, 4,500

Núm. 96.— Muñoz Arroyo, Antonio, 6,900.

Núm. 97.— Rodríguez del Río, Manuela, 4,500.

Núm. 100.— Vispo López, José Antonio, 5,600.

Se convoca para mañana, jueves, día 9, a las diez de la mañana, en la Escuela del Magisterio de esta ciudad, a los opositores comprendidos entre los números 103 y 114, ambos inclusive, como titulares, y los números 115 y 116, como suplentes.

INFORMACION DEL S.E.U.

El Jefe del Departamento del S. U. T., en Santiago

Ha llegado de Madrid, el jefe del Departamento Nacional del S.U.T., Enrique Calonge Revuelto, al objeto de ultimar una serie de detalles en orden a la preparación de la Campaña de Educación Popular que organizada por dicho Departamento del S.E.U., será desarrollada durante el próximo verano en varias comarcas de las provincias gallegas de Orense y Pontevedra.

EL JEFE Y EL SECRETARIO DEL S.E.U., A CORDOBA Y MADRID

Hoy salen para Córdoba y Madrid, respectivamente, el jefe del S.E.U. del Distrito, Ricardo Fernández Castro, y el secretario, José Antonio Sangul Noya. El primero asistirá en calidad de jurado, al Certamen Nacional de Tunas Universitarias que tendrá lugar en la capital andaluza, y el secretario a una reunión nacional de los Departamentos de Ayuda Universitaria.

LECTURA TEATRAL EN MEDICINA

El T.E.U. de la Facultad de Medicina dará lectura a la comedia de Calvo Sotelo "La visita que no tocó el timbre". El acto se celebrará hoy, jueves, a las ocho de la tarde, en el salón de actos de la citada Facultad.

CINE CLUB UNIVERSITARIO

El próximo domingo, el Cine Club Universitario tendrá su sesión habitual, en la que se proyectará un importante film. Es obligatoria la presentación del recibo del trimestre en curso.

AVISO IMPORTANTE

Para un asunto de máximo interés, se ruega al alumno de la Facultad de Medicina, don José Luis Villot Meijide se persone en la Jefatura del S.E.U. (Casa de la Parra).

UN NUEVO COMEDOR UNIVERSITARIO

En octubre coincidiendo con la apertura del curso académico 1964-65, en el local del Hogar del S.E.U., sito en la Rúa Nueva, será inaugurado un comedor con capacidad para quinientas plazas.

BUTANO

Solicite servicios en SERVICAS

Dr. Teijeiro, 32. — Teléf. 2332

Celebrará reunión en Mayo la Sociedad de Pediatría de Galicia

En el mes de mayo celebrará una reunión la Sociedad de Pediatría de Galicia.

Aceptó tomar parte en las sesiones de trabajo y pronunciar una conferencia, el profesor Schwarzziene, catedrático de Pediatría de la Universidad de Milán.

HORAS DE COMPOSTELA

QUEDO CONSTITUIDA LA COMISION MUNICIPAL MIXTA

Encargada de encauzar la campaña «Pro Estadio de SANTA ISABEL»

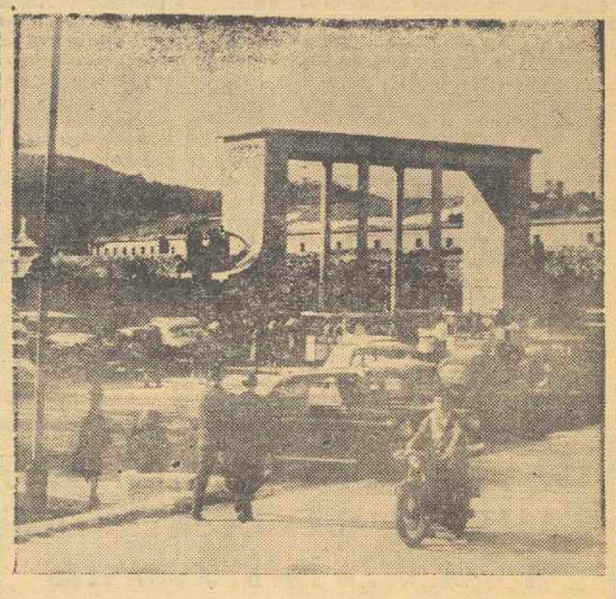

Vista de la entrada del Estadio de Santa Isabel

A las seis y media de la tarde de ayer, el Alcalde, Sr. López Carballo, dejó a un lado otros asuntos oficiales y recibió a los señores con los que luego trataría de una cuestión que tiene para Santiago una enorme trascendencia: la construcción del Estadio.

Los santiagueses hace mucho tiempo que tenemos la mirada fija en ese proyecto. Un proyecto sin forma, idealista pero al que deseamos darle una realidad tangible.

El señor López Carballo al hacerse cargo de la Alcaldía pensó en el Estadio. Sabe que es un asunto palpitante, nunca tan puesto de relieve como en estas venturosas circunstancias en que la S. D. Compostela está recorriendo caminos de victoria y Dios sabe si para elevar de manera práctica la categoría de la ciudad a la que representa.

Pues bien, por la puerta de la Alcaldía cruzaron hasta el despacho del Regidor de la ciudad unos cuantos señores. Pocos. Son aquellos precisamente que pueden aglutinar el ansia y la colaboración unánime de muchos, de todos los santiagueses. No diremos de una fracción de convecinos, que pudieran ser los entregados al espectáculo futbolístico, sino del vecindario en general, pues de lo que se trata es de obtener una mejora de amplio sentido práctico.

La reunión ha durado algo más de una hora. De lo que se trató allí, en aquel despacho donde palpitan los problemas compostelanos, supimos después...

Quedaba constituída la Comisión Municipal Mixta encargada de encauzar la Campaña Pro Estadio de Santa Isabel. Sobre esa comisión pesa ya desde estos momentos una gran tarea que el pueblo compostelano está en el deber de hacer fácil, secundándola en cuantos momentos se nos pida a todos nuestra colaboración. Integran la Comisión a que nos referimos, como presidente, el Sr. Alcalde; como secretario, don Agustín Sixto Seco, y como vocales, don Elisardo García Fernández, el señor López Guerrero, estos tres en calidad de vecinos de Santiago, y los concejales señores Paz Sueiro y Otero Túñez, que con el Sr. Alcalde ostentan la representación del Ayuntamiento.

Para las obras definitivas del Estadio Municipal de Santa Isabel se contará —según hemos podido informarnos— con cinco millones de pesetas, que facilitará la Caja de Ahorros de Santiago a través de la Delegación Nacional de Juventudes y del Ayuntamiento de Santiago. Para hacer frente a ese capítulo, se pondrá en marcha una intensa campaña Pro Estadio, en la cual el pueblo santiagués tiene ocasión de demostrar que, en efecto, queremos el Estadio y podemos construirlo con propio esfuerzo.

De la campaña a realizar ya tendrán noticia sucesiva y concreta nuestros convecinos. La primera y más inmediata es la que se refiere a la instalación de una tómbola de la S. D. Compostela, con un emplazamiento privilegiado en el Paseo de Méndez Núñez, en la Alameda, para cuyo montaje y dirección técnica ha llegado de Madrid don Luis Párraga, el cual ayer mismo tuvo el primer cambio de impresiones con los miembros de la Comisión que acaba de constituirse.

Algo nos han dicho ya acerca del propósito de instituir el "Trofeo Apóstol Santiago", que se jugaría cada año a beneficio del Estadio Municipal de Santa Isabel. Posiblemente su primera edición tenga lugar a finales de la presente temporada.

Y entre los muchos medios viables que pueden dar lugar a la entusiasta y valiosa colaboración económica que se pretende, se perfiló también la emisión de unos cupones "pro-Estadio" que impondrían un módico impuesto a todas las localidades en espectáculos deportivos y festivales que se celebren en el Estadio, lo mismo que en las zonas de aparcamiento de coches en torno a las instalaciones del mismo.

Pero de momento, la primera gran oportunidad que se presenta es la de la Tómbola de la S.D. Compostela, cuya inauguración está prevista para el próximo día 22 del presente mes, permaneciendo abierta hasta pasadas las fiestas de la Ascensión. Volverá a abrir sus puertas con ocasión de las fiestas del Apóstol.

A partir de hoy ya podrá verse "metidos en faena" a los operarios encargados de montar en el Paseo de Méndez Núñez la estructura metálica de la Tómbola.

Un coro de productores ensaya para actuar en Madrid

Moncho Fernández Barros y Manuel Vázquez Alvite, dos jóvenes profesores de este tipo tan nuevo de orquestas de música ligera, disponen de tiempo para ensayar música coral

Han recibido el encargo de preparar al Coro de productores santiagueses que el día primero de mayo participará en la magna concentración que tendrá lugar en Madrid.

No es labor fácil, pues, sin hacer de menos la importancia del tema gallego, se trata de montar partituras corales nada menos que de Borodin y de Wagner. También ensayan composiciones religiosas, «Adorate devote» y «Populi meus».

Un total de cuarenta voces y entre ellos, bastantes profesionales.

Mucha dedicación y un entusiasmo cada vez mayor. Necesariamente, la cosa tiene que salir bien.

José REY F. ALVITE

Biblioteca de Galicia

Una farola desdichada

En la vida, a lo largo de los días nos encontramos con mil diversos detalles, agradables unos y desdichados otros. Hay personas que llevan en su frente estampado el sello del sufrimiento; por el contrario, otras muchas parecen eufóricas, todo los sonríe; la; vida y lo que les rodea vienen a ser como su propiedad; nada les falta, de todo tienen.

A pesar de todo nuestra existencia está consituída por una serie de contrastes, que le dan amenidad ilusión, esperanza... Y lo mismo que les sucede a las personas, parece acontecer con las cosas. Así como hay seres, semejantes a nosotros, desdichados, también hay objetos, cuya existencia está "sentenciada"

Sin ir más lejos, tenemos una farola del alumbrado público, es la Avda. del General Franco (Hórreo), en la acera izquierda, según nos dirijimos a la Estación del Ferrocarril, frente a la verja del Cuartel de Infantería, contra la cual la han emprendido la "mala suerte o la "desgracia" en forma de camión, suponemos, porque siempre la encontramos maltrecha y rota por su base o cerca de ella. Y decimos que la "desgracia" ha venido para dicha farola, en forma de camión o similar porque nos imaginamos que vehículos similares son los que pueden hacer tales desaguisados, al salir marcha atrás de la báscula pública situada frente a la mencionada farola. Fueron ya varias allí mismo las que han "sucumbido" ante las "caricias" de los voluminosos reyes de las carreteras y poco "delicados" con las "damas", en el caso presente, por tratarse de algo del género femenino, con una frágil farola, anclada al borde de la acera para desempeñar una misión de suma importancia, cual es la de dar luz al viandante, y aun prestar ayuda con su punto de luz al mismo vehículo, que tan poco respeto tuvo para con ella.

En fin, ¡No hay medio de que se eviten desperfectos En sus maniobras, los camiones —ya que, repetimos en el caso presente, creemos fué algún vehículo de estos, al salir de la Báscula de referencia-- deben tener a alguien detrás de sí para indicar al conductor la maniobra a realizar para evitar destrozos, o prevenir, quizás, alguna desgracia personal. Si así se hubiese obrado, no se efectuaría la rotura de la farola de referencia, que con nadie se ha metido, antes al contrario, cumplía perfectamente con su cometido; y en pago ad! la tenemos, maltrecha y convertida en una farola desgraciada, sin esperanzas de que haya un "cirujano" que le "componga los huesos astillados".

En todo lugar, pero especialmente en una calzada céntrica como la antes citada, son necesarias todas las medidas que estén a nuestro alcance en evitación de cualquier caso lamentable; hoy fué una farola, mañana puede ser una persona... ¡Quién sabe?.

EULOGIO

UNA DECISIVA PAGINA DE LA HISTORIA LLEVADA AL CINE CON FIDELIDAD Y GRANDEZA IMPRESIONANTES

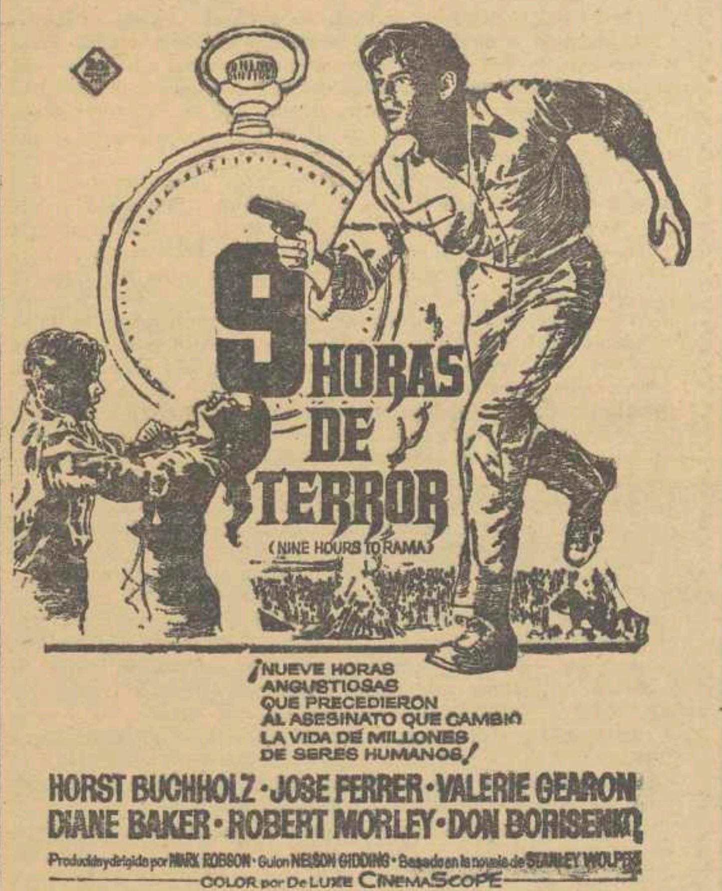

¡NUEVE HORAS ANGUSTIOSAS QUE PRECEDIERON AL ASESINATO QUE CAMBIO LA VIDA DE MILLONES DE SERES HUMANOS!

HORST BUCHHOLZ · JOSE FERRER · VALERIE GEARON
DIANE BAKER · ROBERT MORLEY · DON BORISENKO

Producido y dirigido por MARK ROBSON · Guion NELSON GIDDING · Basado en la novela de STANLEY WOLPERT
COLOR por De LUXE CINEMASCOPE

MAÑANA: COLOSAL ESTRENO en
PRINCIPAL
Autorizada mayores

¡EN CADA ESCENA UN RASGO DE HUMOR, UNA SECUENCIA HILARANTE, UN "GAG" Y UNA EMOCION NUEVA!
EN CINEMASCOPE — EASTMANCOLOR
PRIMER PREMIO DE GUIONES 1960

— HOY —
COLOSAL ESTRENO
en el CINE YAGO
(MAYORES)

Fútbol Aficionado y Juvenil de Santiago

Acuerdos del Comité de Competición

Acuerdos adoptados por el Comité de Competición de esta Delegación, en su reunión ordinaria celebrada el día 8.

PARTIDO LA SALLE - VICTORIA, CELEBRADO EL DIA UNO

Sancionar con 10 pesetas al Club Victoria, por demora en salir sus jugadores al terreno de juego, ser vistante y haber sido ya objeto de amonestación y doble amonestación por la misma falta.

Amonestar a los jugadores, don Mario Manuel Piteira Fernandez y don Carlos Gianzo Ventosa, del Club La Salle, por formular reparos al árbitro del encuentro. A don Alberto Cobas Gomez, por preconcebida y abusiva lentitud en la ejecución de saques.

Amonestar igualmente al jugador del Club Victoria, don Manuel Boado Taboada, por cometer acto de desconsideración con otro jugador.

PARTIDO EIRIÑA - CASTIÑEIRIÑO, CELEBRADO EL DIA UNO

Amonestar al Club Eiriña, por presentar su equipo incompleto en el encuentro de referencia.

PARTIDO VICTORIA - EIRIÑA CELEBRADO EN DIA CINCO

Hacer objeto de doble amonestación al Club Eiriña, por presentar su equipo incompleto y ser reincidente.

PARTIDO CASTIÑEIRIÑO-SAN PEDRO, CELEBRADO EL DIA CINCO

Amonestar a los jugadores del Club San Pedro, D. José González Rivas y a don Marcelino Iglesias Chapela, por formular reparos al árbitro del encuentro y a don Alfonso da Torre Regueiro, por desplazamiento deliberado del balón.

Designar encuentros para el próximo domingo día 12 del actual:

CAMPO DE LA RESIDENCIA

A las 11,30 de la mañana Eiriña-La Salle.

A la s5 de la tarde. San Pedro-Victoria.

CAMPO DEL XEIXO

A las 5 de la tarde Castiñeiriño-Vista Alegre.

GAIOLA

Festival de presentación de «Los Pequeños Cantores de Cristo»

El sábado, a las 7 de la tarde en el Hostal

El sábado, día 11, a las siete de la tarde, tendrá lugar el anunciado Festival de Música, que con motivo de la presentación de la Escolanía "Pequeños Cantores de Cristo", se realizará en el Hostal de los Reyes Católicos.

Debido a la longitud del programa, ha sido preciso anticipar en media hora el comienzo del acto el cual será contrariamente a lo anunciado en los carteles murales, a las siete de la tarde.

En primer lugar hará su entrada en la Sala de Arte, la Madrina de la Escolanía, con su Corte de Honor, escoltadas por gentiles pajes.

Seguidamente actuará la Escolanía López Ferreiro, en su intervención de polifonía clásica. El Director de la misma, don Antonio del Real, pronunciará una palabras de presentación de la naciente Escolanía "Los Pequeños Cantores de Cristo", y acto seguido tendrá su intervención dicha escolanía. A continuación la "López Ferreiro" presentará sus obras de polifonía folklórica.

Una señorita dedicará a los pequeños "escolanos", una inédita poesía.

Proseguirá el programa con la intervención de la Tuna Universitaria de Derecho, conjunto musical The Blue Sky, Duo Navet, Rondalla O. J. E., The Spiders y Coros y Danzas de la S.F.

Todo el programa será presentado por José Luis Bernal.

La comisión organizadora encarece al público la mayor puntualidad, en atención al gran número de conjuntos que intervendrán.

GAIOLA

Con los honores de las grandes superproducciones

DIPENFA, S. A.
Y
CAPITOL
LA PANTALLA DE LOS EXITOS

Se complacen al anunciar
EN
SENSACIONAL ESTRENO

SAMUEL BRONSTON PRESENTA
CHARLTON HESTON AVA GARDNER DAVID NIVEN
EN
55 DIAS EN PEKIN

MUSICA DIMITRI TIOMKIN · PLANEAMIENTO DE PRODUCCION VENIERO COLASANTI · JOHN MOORE · GUION PHILIP YORDAN y BERNARD GORDON · DIRECTOR NICHOLAS RAY · PRODUCTOR SAMUEL BRONSTON
FOTOGRAFIA EN SUPER TECHNIRAMA TECHNICOLOR

— MAÑANA —
LA PELICULA MAS GIGANTESCA REALIZADA POR EL CINE
EN SUPERTECHNIRAMA 70 — TECHNICOLOR
¡¡UN FILM DE RESONANCIA INTERNACIONAL!!
— Para todos los públicos —
SUPRIMIDOS LOS PASES DE FAVOR.
Se despachan localidades PARA LOS TRES PRIMEROS DIAS.

Próxima inauguración de la línea turística Nueva York-Villagarcía, con la motonave «Kungsholm»

EL ALCALDE DE SANTIAGO, INVITADO EXTRAORDINARIO A BORDO

El próximo día dieciocho de los corrientes, a las doce horas, tendrá lugar la inauguración de la línea turística Nueva York - Villagarcía de Arosa, que inicia en Crucero de Primavera, la moderna motonave "Kungsholm", a bordo de la cual viajan turistas americanos que visitarán Compostela, atraidos por la grandeza histórica de sus monumentos artístico, en lo que no se valoran las diferencias de idiomas ni dialectos para ser recibidos con cordialidad y hacer grata la estancia de todos cuantos la visitan.

Con tal motivo, la Compañía Swedishe American Line, propietaria de la motonave de referencia, curso invitación extraordinaria al Ilustrisimo señor don Francisco Luis López Carballo, Alcalde de la Ciudad, para el "lunch" que se dará a bordo del "Kungsholm", celebrando así con toda solemnidad la inauguración de esta nueva e importante linea turística.

GAIOLA

VIDA RELIGIOSA

PRECEPTO PASCUAL EN EL HOSPITAL DE SAN LAZARO

Se celebra el proximo domingo en el Hospital de San Lázaro la función del Cumplimiento Pascual, ceremonia que dará comienzo a las nueve de la mañana.

Desde hace días, el P. Figueiras. del Convento Seráfico de Santiago, dirige en dicho Establecimiento, del que es director el doctor Molina, una tanda de Ejercicios Espirituales, de preparación de los enfermos y personal sanitario que ha de recibir la Comunión en esta solemne función, acto al que han sido invitadas las autoridades locales.

REGRESO DEL OBISPO AUXILIAR

Regresó anoche del Arciprestazgo de Vea, en cuyas parroquias ha realizado la Visita Pastoral, el Obispo Auxiliar, doctor Nóvoa Fuente.

En fecha próxima el ilustre Prelado realizará la visita a las del Arciprestazgo de Tabeirós, comarca de La Estrada

PARROQUIA DE SAN MIGUEL DOS AGROS

DIA DE LA PARROQUIA

El próximo domingo, día 12, se celebrará el día de la Parroquia. Con tal motivo se tendrán los siguientes cultos y actos:

Por la mañana, a las 9, Misa de Comunión, en la iglesia parroquial.

Por la tarde, a las 8, acto eucarístico, con Exposición Mayor de S. D. M., y sermón a cargo del reverendo don Daniel Cerqueiro. A continuación, besamanos y homenaje a la figura del párroco, en el salón de la sacristía.

Se invita y ruega a todos los fieles de la parroquia de San Miguel a que acudan a dichos actos como testimonio de homenaje al párroco y amor a la parroquia.

CURSILLOS PREMATRIMONIALES

El lunes, día 13, da comeinzo el Cursillo Prematrimonial de este mes de Abril. En él intervendrán sacerdotes, médicos y padres de familia desarrollando diversas lecciones. Al final del mismo se entregará a los asistentes el certificado correspondiente para presentar en las respectivas parroquias en que vayan a contraer.

Estos Cursillos, que se organizarán todos los meses son para aquellos que en una fecha próxima piensan contraer matrimonio.

EJERCICIOS ESPIRITUALES EN SAN LAZARO

El Reverendo Padre José Figueras, del Convento de San Francisco de Santiago, dirige una tanda de Ejercicios Espirituales para la preparación del Precepto Pascual, en el hospital de San Lázaro.

Instrucción Premilitar Superior

Vacuna antitífica

Todos los aspirantes a oficial de Complemento de primero y segundo curso de I.P.S., que han de asistir al Campamento en el año actual, se presentarán los días que se indican en el lugar que se señala:

Día 14 de abril, los de primero y segundo curso de La Coruña y su comarca, en el Regimiento de Artillería número 28 de dicha Plaza, a las 11 horas.

Día 14 de abril, los de primero y segundo curso de Vigo y su comarca, en el Hospital Militar de dicha Plaza, a las 11 horas.

Día 16 de abril, los de segundo curso de I.P.S. residentes en Santiago y su comarca, en el Regimiento de Infantería de Zaragoza número 12, a las 11 horas.

Día 17 de abril, las de primer curso residentes en Santiago y su comarca, en el Regimiento de Infantería Zaragoza número 12, a las 11 horas.

Los residentes en otros lugares no citados, pueden acudir al lugar que mejor les convenga, en los días y horas citados, siendo obligatorio para todos el inyectarse de la mencionada vacuna

Santiago, 8 de abril de 1964.— El Comandante Jefe.

UN TITULO CLAVE PARA LA HISTORIA DEL CINE DE LOS AÑOS 60

LA GRAN EVASION

LA FUGA MAS AUDAZ DE LA II GUERRA MUNDIAL EN UNA PELICULA DE IMPACTO INOLVIDABLE

LA GRAN EVASION

— CON —
ESTEVE Mc QUEEN
JAMES GARNER
RICHARD ATTENBOROUGH

PANAVISION — COLOR DE LUXE
(AUTORIZADA MAYORES DE 14 AÑOS)

MAÑANA — ASOMBROSO ESTRENO — EN EL
METROPOL
Atención al horario: 4'30 y 7'45

Cartelera

PRINCIPAL

HOY: 5'45 — 8 y 11
Ultimas exhibiciones
La mejor película policiaca del cine español
"HAN MATADO A UN CADAVER"
con Angel Picazo, José Campos y Colette Ripert
(Mayores)

CAPITOL

HOY: 5'30 — 7'45 — 10'30
Ultimas exhibiciones del emocionante filme
"ATRACO A MANO ARMADA"
con los astros Virginia Mac Kenna Bill Travers
(Para mayores de 18 años)

METROPOL

¡Atención al horario!
HOY — 5 y 7'45 — HOY
La máxima creación de Cantinflas
"PEPE"
Con la más brillante constelación de Hollywood.
(Mayores de 16 años)
Mañana: Estreno "LA GRAN EVASION"

YAGO

HOY: 5'30 — 8 y 11
Sensacional estreno de la divertidísima película
"FIN DE SEMANA"
Cinemascope - Eastmancolor
Manolo López Vázquez
Elvira Quintilla
(Mayores)

SALON TEATRO

HOY, en sesión continua PRESENTA
"JESURALEN LIBERTADA"
en Technicolor
"NADA MENOS QUE UN ARCANGEL"
en Technicolor
(Tolerada)

AVENIDA

HOY: 4 — 6 y 8
Ultimas proyecciones de la formidable película
"LA ISLA MISTERIOSA"
Superdynamación-Technicolor
Herbert Lom
(Para todos los públicos)

Biblioteca de Galicia

COPA EUROPEA DE FUTBOL DE SELECCIONES NACIONALES

España venció a Irlanda del Norte, en Dublín, por 2 a 0

Marcó los goles ZABALLA, a pases de LAPETRA

DUBLIN, 8. — El encuentro Eire-España, cuartos de final de la Copa de Europa de Naciones, ha terminado con el resultado de dos a cero, a favor de España, con lo que la Selección hispana se clasifica para la fase final —semifinales y final— que se jugará en Madrid los días 15, 16 y 17 de mayo próximo.

Marcaron los goles españoles: Zaballa, de cabeza el primero, a los 24 minutos de juego, rematando un pase de Lapetra; y el mismo Zaballa, de disparo, rematando también un pase de Lapetra. Alfil.

EL PARTIDO

DUBLIN, 8. (Alfil).— España ha eliminado al equipo del Eire (Irlanda del Norte) por el tanteo acumulado de 7-1, en su doble encuentro correspondiente a los cuartos de final de la Copa Europea de Futbol de selecciones nacionales, al derrotar hoy, a los irlandeses, por dos tantos a cero, después de haberles vencido, en Sevilla (en el encuentro "de ida") por el abrumador tanteo de 5-1.

El primer tiempo del partido de hoy terminó con 1-0, favorable al equipo español, gol marcado a los 24 minutos de juego por el extremo derecho hispano, Zaballa, quien marcó a pase del extremo izquierdo, Lapetra.

LAPETRA

En el segundo tiempo, en el minuto 40, Zaballa marcó el segundo tanto del equipo español, también a pase del extremo zurdo Lapetra. En esta ocasión, Zaballa logró el tanto de cabeza.

Han asistido al encuentro unas 50.000 personas, poco esperanzadas, desde luego, en que su equipo nacional irlandés lograra levantar la eliminatoria, que casi de antemano podía asegurarse perdida para ellos y ganada por los españoles.

Las alineaciones, a las órdenes del belga Gerard Versy, fueron las siguientes:

IRLANDA: Kelly; Dunne, Browne, Brady, Hurley, Fulam; Giles, Mcevoy, Cantewell, Turner y Hale.

ESPAÑA: Iribar; Rivilla, Olivella, Calleja; Zoco, Fuste, Zaballa, Pereda, Marcelino, Villa y Lapetra.

El mejor de los jugadores españoles ha sido el defensa central, Olivella.

El encuentro ha sido jugado en ideales condiciones atmosféricas, y era creencia común que los irlandeses no tenían probalidad alguna, a pesar de la ausencia de los extremos titulares españoles, Gento, cuya calidad es reconocida mundialmente desde hace muchos años, y Amancio, el mejor del equipo hispano en el encuentro «de ida» en Sevilla, ambos del Real Madrid.

Zaballa, del Barcelona, ha logrado que no se recuerde a Amancio —lo que no es poco— al que ha suplido perfectamente, ya que ha logrado los tantos del equipo español. Además, ha demostrado que se encuentra en perfectas condiciones de juego y ha burlado siempre a la defensa irlandesa.

Desde el punto de vista de conjunto, el equipo español ha realizado el juego que le convenía, se ha mostrado siempre superior y ha pasado la eliminatoria no ya con toda dignidad, sino de modo aplastante.

Por los irlandeses ha destacado su guardameta, Kelly —lo cual implica, naturalmente, un elogio al equipo hispano y a su delantera, en especial—, así como el defensa central, Hurley.

El equipo español se ha llevado el encuentro «de calle» y ha logrado los aplausos de los aficionados irlandeses, quienes han reconocido la justicia de su triunfo.

OLIVELLA

UNA FUERTE Y ELEVADA ALAMBRADA PARA EVITAR UNA POSIBLE INVASION DEL CAMPO

DUBLIN, 8. — El estadio de Dalmyont Park, donde se ha jugado esta tarde el encuentro España-Irlanda ha sido rodeado por una fuerte y elevada alambrada con objeto de impedir el acceso del público al terreno de juego. La medida ha sido adoptada por orden de la Federación Irlandesa de Fútbol para evitar que se repitan las desagradables escenas ocurridas en octubre pasado con ocasión del partido Irlanda-Austria durante el cual el público invadió seis veces el terreno de juego y retrasó el partido por más de veinte minutos. — Alfil.

Para informar del Couto-Ferrol

KINSO, a Orense

Para informar a nuestros lectores del transcendental encuentro de futbol, a jugar el próximo domingo, en el estadio "José Antonio", de Orense, entre el Couto y el Ferrol, se desplaza a dicha ciudad nuestro colaborador deportivo "Kinso", quien el domingo publicará una crónica en la que reflejará las impresiones previas de este encuentro cuyo final es decisivo para las aspiraciones verdes. En el número del martes publicaremos amplia información del encuentro, profusamente ilustrada con fotografías del partido.

Sanatorio Nuestra Señora de la Esperanza

De las Hermanas de la Esperanza — Director: Dr. Luis Sánchez Harguindey

MEDICINA Y CIIRUGA - ESPECIALIDADES

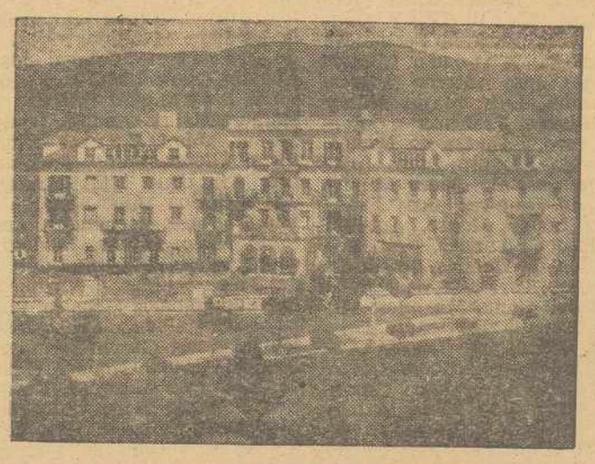

Santiago de Compostela

Zona Sur-Residencia — Teléfonos: 2205 - 2206 - 2207 Dirección: 1334

Pensiones de varias clases incluídas de las

tipo económico

NOTA: Para informes dirijanse a cualquiera de los teléfonos

III Gran Premio de Motocross

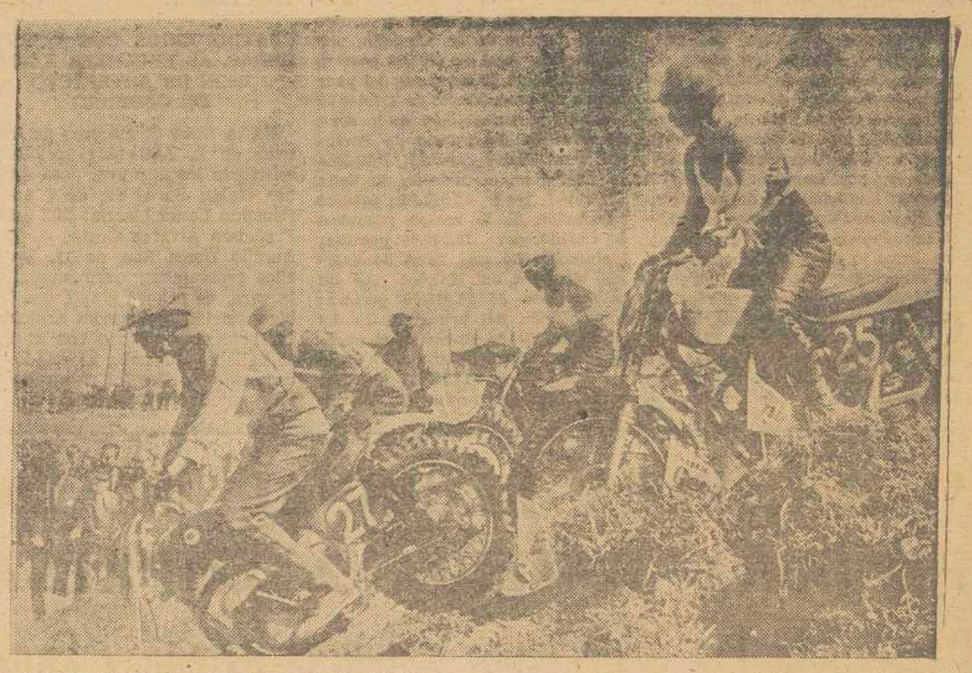

BARCELONA. — Co nel triunfo de T. Hillman en la prueba de los 250 c.c. se ha celebrado el III Gran Premio de España de Moto Cross puntuable para los Campenoatos del Mundo de la categoría. En la foto, un momento de la actuación de varios participantes — (Foto EUROPA PRESS)

COPA CIUDADES EN FERIA

El Valencia, clasificado para las semifinales

A pesar de perder frente al Ujpesti, en la capital húngara

BUDAPEST, 8. — El Valencia se ha clasificado para las semifinales de la Copa de Ciudades en Feria, en las que se enfrentará al Colonia, pese a ser derrotado hoy por tres goles a uno ante el Ujpesti Dozsa, de Budapest, en el partido de vuelta de su eliminatoria.

En la primera parte, los jugadores húngaros habían logrado dos tantos, sin que los valencianistas disminuyeran distancia; por lo que el partido se hizo cuesta arriba para el equipo levantino, que venía con una victoria por cinco a dos, obtenida en el primer encuentro en Mestalla. El Valencia jugó una segunda parte magnífica y logró el dos a uno en el tanteador, por mediación de su extremo Héctor Núñez. Ya en franquía el encuentro, los jugadores valencianos se dedicaron a una táctica de contención, que, pese a que los húngaros volvieron a marcar por tercera vez, les llevó al triunfo en el balance de la eliminatoria.

A las órdenes del colegiado alemán Glokner, los equipos presentaron las siguientes alineaciones:

UJPESTI. — Lung; Kapoezta, Varhidi, Rajna; Borsanyi, Szini; Lenkel, Goeroecs, Bene, Kuharszki y Zambo.

VALENCIA. — Zamora; Piquer, Quincoces, Videgani; Roberto, Paquito; Núñez, Ribelles, Waldo, Sánchez Lage y Ficha.

Ante unas quince mil personas, el Valencia comenzó atacando y Waldo desaprovechó la primera oportunidad de peligro a los cinco minutos de juego.

A los doce, el delantero centro húngaro Bene marca el primer tanto, al aprovechar una salida en falso de Zamora.

Los jugadores húngaros se hacen con el dominio del centro del campo y lanzan ataques tras ataques, que la defensa levantina a duras penas puede contener. La delantera del Ujpesti, pese a cierta flojedad de la defensa española, desaprovecha buenas ocasiones de marcar y el segundo tanto no llega hasta los 35 minutos de juego. Un buen pase de Goeroecs es recogido por Kuharszki, que, desde lejos, lanza un fuerte disparo introduciendo el balón en la red valencianista.

En el segundo tiempo, las acciones se nivelan y son ambas porterías las que pasan por momentos de peligro. El portero húngaro, Lung se ve obligado a intervenir in extremis, desviando a córner un remate de cabeza de Waldo. Y poco después Ribelles sufre una falta dentro del área, que el árbitro sanciona con penalty. Se encarga de lanzarlo Núñez, que hábilmente bate al meta húngaro, marcando el único gol del Valencia.

Reacciona el Ujpesti, poniendo en serio aprieto la portería de Zamora. A los 54 minutos, Goeroecs desaprovecha una excelente oportunidad de hacer gol. Y dos minutos después, un buen remate de Ribelles es enviado a córner en magnífica estirada por Lung. Zamora tiene que salir de su puerta, para atajar un balón de los pies de Goercecs, en valiente zambullida del portero.

Cuando faltan once minutos para el final del emocionante partido, el Ujpesti marca su tercer gol, por mediación de Bene, que remató un centro bombeado de Goercecs.

En los últimos minutos, el club Ujpesti se lanzó en busca del cuarto gol, que le hubiera supuesto el empate en la eliminatoria, sin lograrlo. Por el Valencia destacaron Quincoces, Roberto, Paquito y Núñez. Y por el Ujpesti, Lung, Kuharszki y Bene. — Alfil.

RECOPA

El Sporting de Lisboa empató en Lyon

LYON, 8. — En partido "de ida" correspondiente a las semifinales de la Copa Europea de Campeones de Copa, el Olympique, de Lyon, y el Sporting Club de Portugal, han empatado a cero. — Alfil.

CICLISMO

El belga Beheyt, ganador de la primera etapa de la prueba Marsella-Avignon

AVIGNON (Francia), 8 (Alfil).— El belga Benoni Beheyt ha vencido en la primera etapa del circuito "Provenzal" Marsella-Avignon.

A los 155 kilómetros de la salida se produjo una caída en la que varios corredores resultaron heridos.

El español Bahamontes y el belga Gracke se vieron envueltos en ella retrasando bastante por esta causa.

BAHAMONTES LLEGO 5 MINUTOS DEL PELOTON DE CABEZA

AVIGNON, 8, (Alfil).— El vencedor de la primera etapa el circuito "Provencal" desde Marsella a esta ciudad sobre 213 kilómetros, el belga Beheyt obtuvo el tiempo de 5-48-11.

Anquetil, Bahamontes y Bracke llegaron componiendo un pequeño grupo a 5' 34" del primer pelotón en el que entre otros figuraban Poulidor, Groussard, Darrigade y Simpson con el mismo tiempo del vencedor.

CÓMO SE PRODUJO LA CAIDA

AVIGNON, 8. — Al derrotar claramente, al "sprint", a otros 39 corredores, el belga Benoni Beneyt ha ganado la primera etapa del Circuito del Provenzal", disputado sobre los 213 kilómetros que separan a Marsella de Aviñon.

Esta etapa se ha disputado bajo el mandato de un viento violentísimo y a la media, muy modesta —como es lógico— de menos de 37 kilómetros-hora.

Una caída colectiva, que se produjo en el pelotón en el kilómetro 155, hizo perder a varios corredores —entre ellos, Jacques Anquetil— la esperanza de ganar la prueba. El campeón francés terminó a 5' 34" del campeón del mundo, vencedor de la etapa. Las principales víctimas de la caída fueron el alemán Wolfshchl (fractura de clavícula) y el francés Lebaube, herido en la cara. Anquetil sufre lesiones en el tobillo izquierdo, en los codos y en varios dedos de la mano derecha.

De acuerdo con algunos testimonios, un corredor belga, desplazado por una violenta ráfaga de viento, fué quien, involuntariamente, hizo caer a los demás. Anquetil, Bahamontes y Rostollan, sobre todo, lucharon durante mucho tiempo para alcanzar al primer pelotón, pero sus esfuerzos fueron vanos. Al "sprint", por primer puesto, Beheyt, bien protegido por sus compañeros de equipo, se impuso muy claramente. — Alfil.

Otros encuentros internacionales de futbol

Empataron a un gol las selecciones B. de Bélgica e Italia

VERONA, 8. — En partido internacional de fútbol las selecciones B de Bélgica e Itlia han igualado a un tanto. — Alfil.

BRATISLAVA, 2 - MODENA, 1

BRATISLAVA, 8. — En partido de ida correspondiente a los cuartos de final de la Copa Rappan de fútbol, el Slovan Bratislava ha batido al Módena, de Italia, por dos a uno.

Al finalizar la primera parte, el marcador señalaba empate a un gol. — Alfil.

TRIUNFO DEL EQUIPO GRIEGO PREOLIMPICO

ATENAS, 8. — Grecia ha vencido a Inglaterra por cuatro tantos a uno en partido de vuelta del torneo preolímpico de fútbol. Alfil.

EL SARAJEVO VENCIO A LA SELECCION RUMANA

SARAJEVO, 8 — El equipo yugoslavo de fútbol Sarajevo ha vencido a la selección nacional rumana por cuatro goles a tres, en encuentro amistoso celebrado en esta ciudad El primer tiempo finalizó con el resultado de tres a uno a favor del Sarajevo. — Alfil.

LA PROXIMA VEZ TOME 103 Bobadilla

¿Un encuentro S. D. Compostela Oviedo?

Nos informan que la directiva de la S. D. Compostela ha iniciado gestiones con la del Real Club Oviedo para celebrar el Día de la Ascensión un partido de fútbol en el Estadio Municipal de Santa Isabel.

Interviene como intermediario en las gestiones, el industrial ovetense que pasa unos días en esta ciudad, don Juan Serrano.

El C. F. Barcelona, vencido por el Auderlecht

BRUSELAS, 8. — Sporting Club Anderlecht ha vencido al Barcelona por cuatro a dos en partido amistoso internacional de fútbol celebrado en esta ciudad. — Alfil.

BALONCESTO

El Real Madrid vencio en Oporto

OPORTO, 8 — El equipo de baloncesto del Real Madrid ha derrotado hoy al de Oporto por el tanteo de 85-42

En el descanso, los madridistas ganaban por 40-20

Han asistido unos 5.000 espectadores al encuentro, dominado claramente por el Real Madrid, subcampeón de Europa y en el palco presidencial, entre otras personalidades, se encontraba el cónsul de España.

El Real Madrid disputará mañana jueves en Coimbra otro encuentro con el titular. — Alfil,

Biblioteca de Galicia

Capital de la Provincia

Importantes obras en varios puertos

MAS DE UN MILLON DE PESETAS PARA AMPLIACION DEL MUELLE DE MUROS

LA CORUÑA. (De nuestra Delegación).

En las últimas reuniones del Sindicato Nacional de Pesca se han tomado entre otros, importantes acuerdos que afectan a casi todos los puertos de esta provincia. He aquí el resumen de los proyectos:

Aprobación definitiva del proyecto reformado de las obras de acceso a la rampa de Miño, por importe de 52.820,68 pesetas; adquisiciones diversas para la automatización del faro de Cedeira, y construcción de departamentos para armadores, por importe de 500.000 pesetas; recrecimiento del espaldón del dique de Corme, con presupuesto aproximada de 100.000 pesetas; construcción de departamentos para exportadores en Lage por importe de 250.000 pesetas y reparación del pavimento del muelle de la misma localidad por 17.907,02 pesetas: construcción de departamentos para exportadores en el puerto de Cayon por un importe de 200.000 pesetas; pavimentación de la zona pesquera de Santa Eugenia de Riveira por importe de 900.000 pesetas, además de la ampliación de muelle por 395.704,99 pesetas, y alumbrado del muelle pesquero y comercial por un importe de 501.068,52 pesetas; pavimentación del malecón y alumbrado de puerto, en Camelle, por un importe total de 600.000 pesetas y terminación de las obras del puerto por un presupuesto de 291.040.00 pesetas; pavimentación de la zona de servicios del puerto de Portosín, por 500.000 pesetas; limpieza de fondos en el malecón de Sada (Fontán) por 52.673,90 pesetas reparación de la rampa pesquera de Cariño, por 15.900,00 pesetas; instalación de una línea de energía eléctrica en Malpica, por un presupuesto de 26.015,00 pesetas; construcción del primer trozo del dique muelle de ribera en el puerto de Corcubión por un presupuesto qu easciende a 612.752,51 pesetas; ampliación del puerto de Muros, con un coste de 1.040.036,22 pesetas; reparación y consolidación del dique de puerto de Aguiño, por un presupuesto de 434.889,45 pesetas; contratación directa del alumbramiñal por un presupuesto de pedo del muelle de Puebla del Carasetas 180.907.28.

CUATRO NIÑOS CON QUEMADURAS, AL HACERLES EXPLOSION UN ARTEFACTO DE CARBURO

En la Casa de Socorro del distrito de la Audiencia recibieron asistencia los menores; José Antonio Galán Suárez, de 7 años; Faustino Lester García, de 8 años; Francisco Alvarez Cueto, de 7, y Aurelio Berea Paz, de 11. Todos ellos presentaban quemaduras en la cara, de primer grado, que habían sufrido al hacerles explosión un bote con carburo con el que se hallaba njugando. El estado de cada uno de ellos fué calificado de leve, salvo complicaciones.

V ASAMBLEA REGIONAL DE LA PEQUEÑA Y MEDIANA EMPRESA

Participan las provincias gallegas, Oviedo y León

Cada junta provincial expondrá una ponencia

LA CORUÑA. — (De nuestra Delegación). — El sólo dato de que más del noventa y ocho por ciento de las empresas españolas están incluidas en la denominación de «pequeñas y medianas empresas», hace innecesaria toda explicación para informar acerca del interés que ha despertado esta V Asamblea de la Pequeña y Mediana Empresa, que dará comienzo esta mañana a las once menos cuarto.

Los importantes actos de hoy comenzarán a las diez y cuarto, hora en que tienen anunciada su llegada a la Casa Sindical, los representantes de las juntas intersindicales de la pequeña y mediana empresa de las provincias de León, Oviedo, La Coruña, Lugo, Orense y Pontevedra. A continuación se celebrará una recepción a todas las delegaciones provinciales y jerarquías nacionales llegadas expresamente para la asamblea.

PROGRAMA DE LA ASAMBLEA

La V Asamblea Regional de la Pequeña y Mediana Empresa, dará comienzo con la salutación a los asambleistas del delegado provincial de Sindicatos de La Coruña, D. Luis Segura Marcos. Hablará a continuación D. Florencio Rodríguez de la Torre, presidente de la Junta Intersindical Nacional de la Pequeña y Mediana Empresa; y, seguidamente, el secretario nacional de la Junta, D. Eduardo Cobo Cárdenas, hará uso de la palabra para informar a los asambleistas.

Terminadas estas intervenciones inaugurales, comenzará la discusión de las ponencias presentadas por las seis provincias que intervendrán en la Asamblea. Las ponencias serán las siguientes:

«Garantía de los créditos a la pequeña y mediana empresa», por D. Eduardo de la Puente de la Infiesta, vicepresidente de la Junta Provincial de León; «Problemas generales sobre créditos, competencia e impuestos de las empresas pequeñas y medianas», por don Frutos Medina Villasón, presidente de la Junta de Oviedo; «Estructura y dimensiones mínimas de la mediana empresa», por D. Hellodoro Romero G. Salorio, vocal de la Junta de La Coruña y presidente del Sindicato Provincial Textil; «La pequeña y mediana empresa en el Plan Nacional de Desarrollo Económico Social», por don Eliseo López Díaz, presidente de la Junta de Lugo; «Competencia desleal», por D. Manuel Gómez Domínguez, presidente de la Junta de Orense; y, por último, «Formación del mediano y pequeño empresario», por el presidente de la Junta de Pontevedra, D. Emilio Durán Gómez.

La última intervención estará a cargo de D. Rodolfo Argamentería García; Vicesecretario Nacional de Ordenación Económica, que hará un resumen.

BETANZOS

Solicitud de ayuda económica para la traída de aguas

BETANZOS.— (De nuestro corresponsal).

Bajo la presidencia del señor Alcalde, ha celebrado sesión plenaria el Excmo. Ayuntamiento, tratándose entre otros los siguientes asuntos:

Se aprueba que con motivo del XXV Aniversario de la Paz Española se organizan ciclos de conferencias, concursos literarios, publicaciones y que los Caneiros del 18 de Julio tengan, este año, una repercusión mayor que en años anteriores.

Dar cumplimiento al acuerdo tomado en enero de 1.961 por el qu ese nombra Hijo Adoptivo de la Ciudad, al Excmo. Sr. Ministro Secretario General del Movimiento, D. José Solís Ruiz, en atención al apoyo prestado a cuantas peticiones elevo este Ayuntamiento a los poderes públicos y en particular como homenaje de la ciudad de Betanzos a la Organización por la construcción de las viviendas protegidas, que se han elevado a más de 200, la construcción de la nueva Casa Sindical, el Hogar de Juventudes, etc.

Se da cuenta de la renuncia que presentan los componentes de la "Peña Capitol", integrante de la Cimisión de Fiestas de 1.963, para continuar en el presente año, y se acuerda se encargue de las mismas la Comisión Municipal correspondiente y que preside el Concejal Sr. Ucha.

Dadas las faltas de asistencia a sesiones municipales, acordar se dé cumplimiento a los acuerdos del Pleno de agosto pasado, para que cesen como Concejales, los señores D. José Luis Fernández Barreiro y D. Antonio Concheiro Caamaño.

Que se solicite del Ministerio de la Gobernación una ayuda económica, a fin de poder finalizar las obras de la traida de aguas, que actualmente están en período de captación, ya que pese a todo, podemos asegurar es una de las únicas ciudades, que teniendo realizada la conexión y tendido de la red, carece de agua durante 20 horas diarias.

Que se hagan gestiones para ver si se puede proceder a la venta de lactual Hospital, a fin de que el capital que posteriormente se recaude sea destinado a la construcción de uno nuevo en lugar adecuado o se invierta en el sostenimiento de alguna Entidad que se pueda hacer cargo de los enfermos carentes de recursos.

Tomar en consideración mociones presentadas por el concejal Sr. Moretón, a fin de que se revisen diversas Ornenanzas Municipales, se hagan gestiones cerca de la Obra Sindical del Hogar para que proceda a la pavimentación de las calles de Emilio Romay, y Pérez Salas, y se estudie la construcción de aceras, por medio de Contribuciones especiales, en las calles de Valdoncel, Saavedra Meneses, y Ribera

PUERTO DE VIGO

MOVIMIENTO DE AYER

Se registró ayer el siguiente movimiento portuario:

Procedente de San Sebastián, llegó el vapor "Cem... tos Rezola", con 600 ton... de cemento. Con carg... to de aceite de oliva, lo... el "Condecister", procedente de Cádiz. De arribada, la motonave "Paula de Axpe". De Buenos Aires y escalas, llegó el trasatlántico argentino "Yapeyú", con 468 pasajeros, 40 toneladas de carga, diez automóviles y 19 sacas de correspondencia, continuando viaje a El Havre, después de embarcar 15 pasajeros y con 215 en tránsito. Procedente de Canarias, entró el motobuque "Alberique", con fruta y general.

SABOREE UNAS GOTAS DE VINAGRE PARRAS

HAGA LO MISMO CON CUALQUIER OTRO VINAGRE, Y..

CONFIAMOS EN SU ELECCION

VINAGRES PARRAS

PRESTIGIO DE ESPAÑA

TELS. 17 y 71 TORRIJOS (TOLEDO)

-- AHORRE --

DEPOSITE SUS ECONOMÍAS EN LA

CAJA GENERAL DE AHORROS

DE EL FERROL DEL CAUDILLO

Saldo de nuestros imponentes

En 31 de Marzo de 1964 - Pesetas 239.648.336'98

En 31 de Dicbre. de 1963 « 226.509.289'65

Aumento en el Trimestre - Pesetas 13.139.047'33

En el que está incluído el ahorro de 1.107 nuevos imponentes que nos han honrado con su confianza

CENTRAL: PLAZA DE ESPAÑA

Sucursales en: JUBIA - PUENTEDEUME - MIÑO

Familia que ahorra - Familia feliz

Opositores a ingreso en la Escuela Naval Militar

(Continuación

Antonio García Rada, Emilio March Alonso, Juan Antonio Fernández del Barrio, Miguel Martí Corbella, Francisco Olomo Vargas, Juan Satavaya Trillo, Eduardo Pastor Vázquez, José María Villada Hurtado, José Carlos Salazar Michel, Antonio Tortosa Saavedra, Carlos Augusto Rodríguez Torrés, Ramón Pajarón García, Guillermo Perea Sanz, Rafael Melgar Fernández, Manuel López Alvarez, José Enrique Fernández Formoso, Antonio Muiños Bernal, José Antonio Moreno Susanna, Luis María Nuche del Rivero, Francisco de Borja Otero y Zuelta de Reales, Eugenio Pasquín Otero (plaza de gracia); Pedro Miguel Guillen Ramírez, José Francisco López Alonso, Antonio Senin Fernández, Francisco Rendon de Dueñas, José Luis Vázquez Torres, Rafael Sánchez del Alamo Martínez, Miguel Arsenio Romero y Díaz Ruiz, Alfonso de Losada Aydel Río, José Antonio Otero merich, José Fernández Garrido Sánchez, Manuel Manrique de Lara y Muro, Angel María Lersundi Aranguren, Ramón Fernández Barreiro (normas); Juan Montero González, José Ignacio Fernández Leston, Alfredo Martín González.

Juan Manuel Ocaña Benavente, José Pérez Rivero (normas); Carlos Ruiz Carballo, José María Pérez Pérez, Francisco de los Ríos y Coello de Portugal, Alberto Gines Ladriñán Díaz, Carlos Mon Bonome, Rogelio Macholi Asunción, Rafael Martín de la Escalera Mandiño, Fernando Navarrete Ortega, José Manuel Otero Vich, José Antonio Rodríguez-Tenreiro y Romero-Mella, Andrés Souto Lamas, Juan Carlos Viña Liste, Alfonso Muñoz Fernández, Antonio Miño Lamas, Juan Carlos Viña Liste, Alfonsa Muñoz Fernández, Antonio Miño Lamas, Modesto de la Iglesia Marín, Antonio de Jaureguizar y Vázquez, Salvador Gómez Morales, Enrique Gastalber López, José María Escasi García-Escamez, Ignacio Castro Nuñez, Félix de la Cuesta Márquez, Federico Bermejo Baro, Eduardo Alarcón Burgues, Tomás Alfín Masot, Manuel de la Cruz Torral, Lorenzo Canlloch, Blanco, Francisco Javier Julien Piña, Enrique Díaz Linazasoro, Diego Gómez Nuñez, Julio García-Bouza Marco, Francisco Jean Sánchez, Pablo Ibañez Mendizábal, Luis María Goyanes Blanco, Enrique González de la Hoz, José Antonio Díaz Balbás, José Ignacio del Corral Salas, Juan de Dios Blanca de la Piñera, Juan Francisco Casado Francisco Casado Franco, Pedro Castro Nores, Sancho Alvarez Ordoñez, Rafael Aniel Martínez, Andrés Barcala Candell.

Antonio García Durán, Ricardo Gómez Enríquez, Ramón Saura Cigueña, Alvaro de Torres Lestal, Enrique Torres Fondevila, Lorenzo Pita Carretero, Antonio José Leiro Sabín, Carlos González-Aller Suevos, Antonio Luna Naveda, Angel Fantova Rodríguez, Martín Mañon López, Juan Martínez Rodríguez, Jesús Pelayo Lara, Juan Antonio Rodríguez Suárez, Francisco Javier Ros de la Huerta, José Luis Sangrós, José Suanzes de Cañete, Luis Salan Sánchez, Juan Antonio Nuche del Rivero, Angel Martínez Martínez, Benito Labandeira Alvariño, José María López Eady, José María Ferragut Hurtado, José Luis Máiz Vazquez, Eulogio Nuñez Casal, Juan Otero López, Alonso Pelegrín López, Rafael Pérez Ruiz, Joaquín Rodríguez Cobelo, Sebastián Ramírez Muñoz, Luis Sola Marquina, Luis Martín Garco, Rafael Tocon Petry, Rafael de Santa Ana Cardenes, Rafael de Vera y Fernández-Hudrove, Hermenegildo Carlos Franco Castañon, Simón Guzman Durán, Antonio Luna Armas, Jesús Moral Gaza, Pablo López Patricio, Jaime Porcel Conesa, Jesús Ortiz Villalpando, Juan Negreira Medina, Francisco Rego Maraboto, Manuel Sarian Piñeiro, José M. Pérez Ramil, Guillermo J. Suárez Martínez, Rafael Rey Gil, Miguel C. Roca Peña, Gabriel Sanabria Fernández, Guillermo Pardilla Santoloa, Enrique Navarrete Vázquez, Félix Ibañez Romero, José Luis Dobarnanes García, Francisco Acosta González, Miguel A. García Chamorro, José Díaz Deaño, Carlos Díez-Tino Mata, que Cordero Aparicio, Ramón Jose A. Camba Peteiro, Enri-Castro García, Jorge Abellan Vázquez, Celestino Alvarez Fernández.

Emilio Barrera Hermida, Enrique Crespo Rodríguez, Francisco Caballero Toledo, Luis José Díaz Gil, Antonio González Escobar, Enrique González Martín, José A. Iglesias Gomez, Gonzalo González Ecija, Roberto Díaz Linazasoro, Antonio Bernal Subiela, Tomás Brage Luaces, Juan Miguel Torrente Sánchez, Fernando Poblaciones Pasvo, Domingo Olivo Esparza, cual, José López de Sagredo Camacho, Rafael Nuche López-Bravo, Domingo Olive Esparsa, José Luis Pelayo Rodríguez, Manuel de Pando Vilches, Darío Lanza Carballo, Andrés Muñoz Galán, Valentín Manzano Barbosa, César Rodríguez Ortiz, Rafael Rodríguez Romero, José Carlos Sagardía Navarro, José Tejada Vidal, Jesús Vivancos Sánchez, Felipe Pita da Veiga de Castro, José Luis Méndez Pérez, José Luis Mariño Rodríguez, Francisco Lorduy González, Pablo García de Sola Arriaga, Jesús González González, Pablo García Martín, Joaquín Durán Cupeiro, Carlos de la Cuesta y Valcárcel.

Alfredo Luis Conde Cid, Ramón Bescós Lago, Alberto Alemany Márquez, Juan Angel Arribas Lázaro, Antonio. M. Rivera Manso, Rafael Sánchez Castaño, Manuel Sánchez Peral, Antonio Veiga Sixto, Miguel Fernández Nuñez, Salvador Moreira Pumar, Benito Mariñas M. de Pinillos, Pedro Lara Suárez Emilio Ladrón de Guevara Belere, Federico Fernández-Llebret Alonso, Francisco Javier Morato de Tapia y Aragonés, Bernando Moll Casañes.

Luis de la Fuente Rubio, Carlos Paz Lamas, Francisco Javier García Nuñez, Antonio Gómez Freire, Manuel Garrido Aranda, Manuel Durán Ros, Jesús Cadenas Dapena, Luis Carreras Presas, Eugenio Abengozar Toledo, Tomás Bolívar Piñeiro, Fernando Bustillo Delgado, Antón Cendón Ruiz, José Visdomine López, Julio de la Sierra Arroyo, Saturnino Suánzes Edreira, Antonio Oltra Hernández, Benigno Rodríguez García, Vicente López Alemany, José M. Fustes Rodríguez, Víctor Mulas Boveda, Antonio Martín Haro, Nicolás Mora-Figueroa y Mora-Figueroa, Santiago Díaz Granda, Fernando Casanova Rivas, Daniel Casado Gamero, Miguel Blasco González, Fernando Bustamante y de la Rocha (plaza de gracia); Angel Aragón Galán, Manuel de Martín Oar, Jesús María Leira Placer, Luis Lago Abella, Santiago Martínez Fratero, Pascual de Rojas y de Cárdenas, Alfonso Sánchez-Cervara Senra, Francisco Javier Rey Salgado, Antonio Pérez Rodríguez, Amable Rivas Budiño, Manuel Torreira Blanco, (normas); Jesús Rodís del Río (normas); Fernando Reyero Pereda, Rafael Sánchez-Barriga Fernández, Francisco Parra Fernández, Alfonso Murcia Hernández, Manuel Luaces Sanjuan, Enrique Fojón Lagoa, Alvaro Medina de la Peña, Emilio Oyonarte Querolt, Enrique Navas Martín, José Pavía Paradera, Evaristo Salgueiro Gramary, Luis Carlos Sillero Jiménez, Francisco López Rodríguez, Juan Fernández-Caro Baró, Eduardo Madrid Jorreto, Ildefonso Moreno Pacheco, Mario Palao Taboada, Fernando Rengino Méndez-Nuñez, José María Rivero de Aguilar de Pazos, Francisco Javier Corral Gros, Carlos Dapena Fernández, José Manuel García Díaz, José A. Guelfo Macías Ambrosio García Espinosa, Alejandro Moins Bedriñana, Alejandro Martínez Albadalejo.

(Continuará).

Biblioteca de Galicia

CINCO MIL PESETAS CADA INVITACION

A ese precio se pudo presenciar en Méjico el último corte de coleta de «Cagancho»

EN EL GRAN FESTIVAL ACTUO DE MAESTRO DE CEREMONIAS RODOLFO GAONA

(Reportaje Europa Press, por FLAMENQUILLO, para EL CORREO GALLEGO).

MEXICO -- Agonizó la temporada taurina mexicana. Ha sido ciertamente muy hermosa, y nos deja no sólo un mundo de bellos recuerdos sino la seguridad de un sostenido auge futuro del espectáculo nacional por excelencia.

En estos capítulos postreros se grabó con caracteres indelebles un acontecimiento: el festival con que se despidió para siempre de los ruedos el gitano genial Joaquín Rodríguez, "Cagancho".

"Cagancho" ha sido de los toreros españoles mimados del público de México. Desde aquel mes de octubre del año de 1928 en el que hizo su triunfal presentación en el viejo coso de La Condesa, hasta los días en que vivimos ha gozado de unánimes simpatías.

Y él llgó desde hace mucho tiempo su vida a la de este país, donde tanto se le quiere y aquí afincó su hogar y sus intereses.

Un grupo de sus amigos, entre quienes destacaron el financiero don Carlos Trouget y el conocido taurino don José Ignacio Sánchez Mejías, proyectaron y llevaron a cabo, con todos los honores, rendir a Joaquín un homenaje de admiración, al mismo tiempo que permitirle retirarse de los ruedos en forma definitiva, logrando un excelente beneficio económico.

Así surgió ese festival singular en el que el público habría de asistir mediante una invitación, que fué adquirida al precio de cinco mil pesetas cada una. Ello dió ya un tono de gran categoría al festejo. Lo aseguró la concurrencia de un público distinguido, entre el cual sobresalió la presencia de varias de las damas más bellas y elegantes de México, así como la asistencia de personalidades relevantes en el mundo de las finanzas, de la política y del arte.

Fué dentro de ese marco de excepcional calidad en el que se desarrolló el festival que no vacilamos en calificar como el recuerdo y para el recuerdo.

LOS ASES DE LA BARAJA

Cuatro de los ases mayores que ha tenido la baraja taurina mexicana --Armillita, Lorenzo Garza, Silverio Pérez y Carlos Arruza-- figuraron en el cartel. Los cuatro revivieron pasadas glorias de algunas de las mejores etapas que ha tenido el arte del toreo en estas tierras que, sin lugar a dudas, es la segunda nación taurina del orbe.

Maestría y seguridad en cuanto ejecutó Fermín Espinosa con su torete; garbo y clasicismo, en la ejecución del toreo al natural en el arte de Lorenzo, el "Magnífico"; inspiración clase y temple en los lances y muletazos del gran Silverio, "Faraón" texocano, y derroche de facultades, de alegría, de dominio y en la torerísima lidia de Carlos Arruza, quien a fuerza de prodigarse sufrió inclusive una impresionante voltereta.

Los cuatro ases del ayer embelesaron al público: a unos nos hicieron volver a vivir estampas que parecían salir del cofre mágico de los recuerdos, sacudiendo el polvillo que sobre ellas fué acumulando la caída de las hojas del calendario, para volver a lucir lozanas, frescas, fragantes.

Cada gran torero, acusando una fuerte personalidad. Que ese quizás fuese el mayor de sus méritos. Vivieron una época del toreo en la que no había toreros en serie. Cada uno con su sello y su empaque, de gran señor de los ruedos.

Luego, junto a tanto esplendor pasado, la presencia de dos realidades presentes: la pureza en el toreo de Paco Camino, el "Niño Sabio de Camas" y el arte dramático también personalísimo y arrollador, de Manuel Benítez "El Cordobés".

Las orejas se cortaron sin interrupción. La bella lección de arte y torerismo fluyó sin interrupciones. Luego, surgió sobre la arena la silueta garbosa del homenajeado. A sus sesenta años de edad, Joaquín Rodríguez sigue siendo una viva talla del famoso escultor sevillano Montañés.

CORTE DE COLETA POR RODOLFO GAONA

Su verónica lució como nunca ante la brava embestida del eral, con el que puso el punto final a su alucinante historia torera. Desde aquellos días en que sus desigualdades alborotaban a las multitudes, que lo mismo se arrojaban al ruedo a agredirlo, teniendo que protegerle la guardia civil para que pudiera abandonar las plazas sin detrimento de su persona, como lo hacían para izarle a hombros y llevarle en largos paseos triunfales por las calles de las ciudades estremecidas por los duendes de su arte gitano.

Cuando el "Zeño Joaquín", tras una faena de las suyas mató a su último torete, en el ruedo apareció la figura legendaria del Califa mexicano de Rodolfo Gaona. A tal señor tal honor, Para cortarle la coleta al descendiente de los Faraones calés, nadie como este Califa de León, que también va dejando "peste a torero" a su paso, como diría un castizo.

Entre los recuerdos sobresalientes de este fin de temporada queda, pues, el del festival más caro y más selecto de la historia, con toda su causa de gratas remembranzas.

Joaquín Rodríguez "Cagancho", conserva a sus sesenta años aquella garbosa figura que hizo decir a los críticos de los años veinte que ecemejaba una talla viva del famoso escultor Montañés (Foto EUROPA PRESS)

LISBOA DESMIENTE LAS FANTASIAS DE U-THANT

El Ejército portugues continúa dando caza a las guerrillas armadas por el «American Committee on Africa» y entrenadas en el Congo

LISBOA. — (Crónica especial para Agencia FIEL, por Luis DE QUADROS, para EL CORREO GALLEGO).

Regularmente el servicio informativo de las Fuerzas Armadas portuguesas publica partes en los que se consigna cómo las fuerzas militares portuguesas persiguen en la cerrada espesura del Norte de Angola bandas de terroristas bien equipadas y bien armadas que, después de entrenarse en el campamento de Thysville, en el territorio del Congo ex belga, cruzan la frontra por la noche y penetran en tierra portuguesa, donde procuran minar las carreteras y dominar por el terror las poblaciones pacíficas o alacar traicioneramente a los trabajadores de las plantaciones. Algunos ponen emboscadas a los destacamentos militares, trabándose breves combates en los que las pérdidas humanas entre los terroristas, son siempre considerables y en los que, también, caen para siempre soldados portugueses, blancos y negros.

¿Quiénes son estos terroristas?. ¿Quién les paga?. La respuesta a tales preguntas es muy fácil: son pobres muchachos negros sin trabajo, generalmente naturales de territorio congoleño, y que, debido al caos económico y político que afecta a la República del Congo - Leopoldville se dejan convencer por los agentes del «American Committe on Africa» con el fin de mostrarse al mundo y al señor U-Thant en nombre del parido de Holden Robert (que ni siquiera tiene nombre portugués), como «nacionalistas» angolanos.

El «American Committe on Africa», asociación norteamericana en la que se mezclan los intereses de la alta finanza de Wall Street, de los «filantrópicos» comunistas de los EE.UU. y de los «democráticos» imperialistas yanquis, todo unido, para darle carácter de santidad, con los «divinity doctors» de la Iglesia metodista, que, en Angola, como se ha comprobado, en vez de predicar las enseñanzas de Jesús sobre perdón y hermandad, se dedican a inculcar en el alma de los ignorantes negros al odio y la traición a la nación portuguesa. En todo caso, se sabe que el principal jefe del A.C.A., al que algunos llaman aquí «American Cowardice on Africa», es Hope Stevens, que ya ha sido varias veces perseguido por el F.B.I. por actividades comunistas. También pertenecen al A.C.A. el Dr. George M. Houser, ex-aprendiz de sacerdote melodista y (lo que es grave) consejero del Departamento de Estado para Asuntos Africanos; el doctor de la Delegación norteamericana en la O.N.U (lo que no es menos grave que en el caso de G. M. Houser) y otros. La A.C.A edita una publicación mensual titulada «Africa today», donde se publican las más infames mentiras sobre Portugal nación aliada de los Estados Unidos en la O.T.A.N. gran importadora de sus productos y propietaria de la base aérea de Lages, en las Azores, que las Fuerzas Armadas norteamericanas continúan usufructuando sin pagar ni un solo dólar.

Pues bien, en vez de denunciar todo ésto —como sería su obligación— viene ahora el Sr. U Thant (a quien muchos portugueses llaman U Dolar) en su alta calidad de Secretario General de las Naciones Unidas a proclamar a los cuatro vientos que Thsombe está entrenando un Ejército en Angola para recuperar el Poder en Katanga, como si ese extraordinario esladista africano necesitase apoyo militar para regresar a su tierra el día en que los «cascos azules» de la O.N.U. abandonen Africa. El Gobierno portugués ha desmentido ya la afirmación de P-Thant, invitándole una vez más a visitar Angola, para que vea con sus propios ojos el progreso y armonía de una sociedad multiracial que sólo quiere que la dejen en paz. Si fuese a Angola comprobaría que no hay allí tropas extranjeras al servicio de nadie y lo mismo le podrá decir el embajador norteamericano en Lisboa, Anderson, que está realizando una visita a Angola y Mozambique

Llegó a Méjico la Reina Juliana de Holanda

HOUSTON (Tejas), 8.—Ha llegado a Houston (Tejas) la Reina Juliana de Holanda, procedente de Amsterdam y camino de Méjico, en viaje de visita oficial que durará diez días.

Acompaña a la reina el Príncipe Bernardo, la princesa Beatriz y varios miembros de su séquito.

—

MEJICO, 8.— La Reina Juliana de Holanda y el Príncipe Bernardo, con la princesa Beatriz, han llegado a esta capital, siendo recibidos en el aeropuerto por el Presidente mejicano, su Gobierno y todo el Cuerpo diplomático.

Una guardia de honor rindió honores a la real familia que al descender del avión fué saludda con una salva de 21 cañonazos mientras las bandas militares interpretaban los himnos nacionales de Méjico y Holanda.—Efe.

VENTANA AL MUNDO

Por PANURGO

Consideraciones sobre el «Informe Suslof» contra China

Después de haberse dado a la publicidad el llamado «informe Suslof», en el que el filósofo del marxismo soviético actual denuncia la conducta de la República Popular China, en el campo doctrinal; y, tras las palabras de Kruschef en Hungría, en las que condena la actitud política del Gobierno de Pekín en relación con Moscú, las conclusiones a que puede llegarse, no pueden ser más sombrías: se avecinan momentos de extrema gravedad en las relaciones de los dos colosos. Una pugna larga y compleja en el terreno dialéctico, susceptible de convertirse en una lucha armada, si China persiste en sus intentos unilaterales de engullirse territorio fronterizo soviético.

Desde la muerte de Stalin, con el denominado «proceso de desestalinización», la sustitución de la línea «marxismo-leninismo-stalinismo» por la antigua línea «marxismo-leninismo» ha dado origen a esta pugna dialéctica entre la Unión Soviética y la China comunista, que amenaza con trocarse en un conflicto en el que, no puede descartarse la vía del rigor castrense, si las circunstancias actuales persisten.

La «vuelta al leninismo» tan combatida por China (paradójicamente en razón a considerarla antileninista), que adoptó la Unión Soviética, principalmente a partir del XX Congreso del Partido Comunista de la URSS de febrero de 1956, marca una «liberalización» en el ambiente filosófico marxista soviético, al que cabe vincular asimismo una «liberalización» política fomentada por el Kremlin; sin embargo, la incertidumbre sobre las tendencias generales de la filosofía defendida por Suslof es la característica del momento presente. A este respecto, dice George L. Kline («Recent Soviet Philosophy») que mientras se ha producido un efectivo proceso de «liberalización» en ciertos estudios, especialmente en las historia de la filosofía (donde se ha manifestado un creciente interés por la filosofía occidental y por la filosofía rusa pre-marxista), en cambio se mantiene todavía una gran rigidez en otros campos (en filosofía general, en filosofía de la lógica, donde inclusive se pretenden adoptar posiciones, más «politizadas» y «propagandísticas» que las vigentes en la época de Stalin). Lo cierto es que no cabe negar una diferencia entre el marxismo (llamado también «marxismo clásico») y el pensamiento soviético (que recibe la denominación, a veces, de «neomarxismo» o «bolchevismo»), que discurre en dos direcciones antagónicas. La seguida por Stalin —aceptada y defendida por Mao Tse Tung y sus colaboradores— y la dimanante del XX Congreso del Partido Comunista, formulada, en último grado por Suslof.

*Indudablemtne, **pese a que la URSS ha intentado siempre aparecer con una «línea general» en la filosofía marxista; sin embargo, el marxismo ha sufrido las vicisitudes surgidas por las fluctuaciones políticas soviéticas, hasta el punto de haberse suscitado grandes polémicas entre sus teorizantes, que constituyen la historia de la filosofía soviética, que puede dividirse en cuatro períodos: 1917-1931; 1931-1947; 1947-1953 y 1953 hasta el momento actual, que no podemos detallar, en aras de la brevedad.***

«Característica del marxismo leninista —dice Ferrater Mora en su «Diccionario de Filosofía», (cuarta edición 1958) es el subrayar el papel fundamental que puede desempeñar el individuo en la lucha por el socialismo frente a las concepciones que acentúan excesivamente la necesidad histórica. Esto se debe a que Lenin pensaba en términos concretos de lucha por el poder y de conquista del Estado por el proletariado. Según este punto doctrinal leninista, más bien serían los rusos los «desviacionistas» que los chinos; pero a este argumento responden los teorizantes soviéticos que esta finalidad ha sido ya satisfecha con la creación de la URSS, y, por tanto respondió ya a un momento de la historia en relación con una determinada comunidad, o sea la Unión Soviética.

Persisten, en contraste los chinos, con la dialéctica de la fuerza, de la lucha por la violencia, para el establecimiento del comunismo en el mundo; de ahí su amenaza a la paz.

*Aun cuando parezca algo extemporáneo, insólito, irrealizable; creemos, con la dialéctica de la fuerza, vando sus ideologías totalmente contrarias), políticamente hablando, se encuentran más cerca de la URSS que la Unión Soviética de China. Es más, si China continúa avanzando por la vía de la violencia (hasta ahora sólo de guerra fría), hasta el extremo de suscitar una contienda armada, creemos que se aliarían los rusos y los norteamericanos, para destruir el régimen de Pekín. A este propósito **no hay que olvidar que en Potsdam y Yalta los yanquis y los soviets se entendieron mejor de lo que se esperaba***

Colocada en órbita una cápsula «Gemini»

WASHINGTON, 8.— Ha sido lanzado el potentísimo cohete "Titán" portador de una cápsula "Gemini" biplaza, vacía, que podrá permanecer hasta tres semanas en órbita alrededor de la Tierra.

La cápsula que ha sido lanzada por el cohete a las 17'00 horas ha entrado aparentemente en órbita.—Efe.

CONFIRMACION OFICIAL

Se confirma oficialmente que el vehículo "Gemini" ha sido puesto en órbita alrededor de la Tierra con un apogeo de 304 kilmetros y perigeo de 160.—Efe.

UNA VUELTA A LA TIERRA CADA HORA Y MEDIA

CABO KENNEDY (Florida, Estados Unidos), 8— Las autoridades de la NASA han comunicado que la cápsula "Gemini" había sido colocada en órbita y que cada hora y media daba una vuelta a la Tierra, lo cual se considera como un movimiento casi, perfecto.

Este éxito supone la eliminación de una de las dos mayores barreras que existían para el primer vuelo tripulado del proyecto Gemini.

Se espera que próximamente --quizás en agosto-- se intente lanzar una capsula similar en un vuelo suborbital a través del Atlántico, para probar las técnicas de recuperación. (Efe).

Abierto el camino, para la elección de un militar a la Presidencia de Brasil

PROBABLEMENTE, SERA DESIGNADO EL GENERAL CASTELLO BRANCO

RIO DE JANEIRO, 8.— Ha quedado abierto el camino para la elección por el Congreso de un militar que, probablemente, será el general Humberto A. Castelo Branco, como presidente de Brasil hasta el 31 de enero de 1966.

El proyecto de ley presentado ayer y firmado para convertirlo en ley por el presidente Mazzilli autoriza la elección de un Presidente interino tres días después de la promulgación de la ley, y la elección se espera para el sábado.

La censura de noticias que operó sobre una base "voluntaria" durante la revolución ha sido impuesta formalmente por el Ministerio de la Guerra.

En Brasilia, el ministro de Asuntos Exteriores, Leitao da Cunha, declaró la pasada noche que Brasil continuará su política exterior "neutralista", manteniendo relaciones con el mundo comunista, al menos por ahora. Agregó que se mantendrán contactos más estrechos con Estados Unidos y otros países del continente americano a pesar de su decisión de no romper relaciones con Rusia, Cuba y otros países comunistas.

Ayer el Congreso aprobó un proyecto de reforma agraria moderada que había sido abandonado por el régimen Goulart en favor de un drástico programa que contribuyó al derrocamiento del Presidente. — Efe.

PRESENCIA INTERNACIONAL DE ESPAÑA

Por Francisco Gómez Travesedo

La reciente Exposición de Productos españoles en Méjico ha constituido un rotundo éxito para sus organizadores, entre los que cabe contar en primera línea de entusiasmo el esfuerzo y tenacidad de los Sindicatos españoles, que con sus productos típicos han estado presentes en el magno certamen.

La Exposición realmente grandiosa arrojó en cifras este significativo balance: 300 firmas expositoras; 1.400 toneladas de Muestrario; 400.000 visitantes; 14.000 metros cuadrados de extensión de instalaciones, y 5.000 reflectores...

Bajo este haz de luz radiante, el pabellón español ha ofrecido un deslumbrante aspecto y ha sido la gran vitrina de lo que nuestro país tiene que ofrecer al comercio del mundo en esta hora crucial para nuestra economía.

El escenario de tan maravilloso certamen fué el Parque de Chapultepec. Allí estuvo emplazado el Auditorio, con capacidad para 20.000 espectadores. En su espacioso vestíbulo se instaló el pabellón español. Muchos productos de nuestro país ocuparon lugares preminentes. Es imposible reseñarlos a todos, pero sí cabe destacar la gran labor de dos Sindicatos nacionales que en muchos sentidos polarizaron la atracción multitudinaria del certamen: El Sindicato de Frutos y Productos Hortícolas y el Sindicato Nacional de la Madera.

Del Sindicato de Frutos, llamaron poderosamente la atención la aportación del Grupo Nacional de Agrios, espléndidamente representada en toda la gama de producción del país —naranjas, dulces, agrias, saguinas, las famosas «navel», las imperiales... Y junto a ellas, —brillantes, amarillos, exquisitos— los limones, los pomelos...

Capítulo aparte, los vinos, que estuvieron representados por aportaciones del Sindicato Nacional de la Vid, pero desde el punto de vista industrial del certamen, el Sindicato Nacional de la Madera se apuntó un tanto decisivo. La madera, fué en cierto sentido, el «gran suceso» de la Exposición.

Llamó especialmente la atención el «stand» del Mueble Español, que por su alta calidad y excelente elaboración había conseguido ya un bien ganado prestigio en los mercados internacionales. Las firmas expositoras que en Méjico representaron los diferentes gustos y estilos del mueble español no fueron numerosas, pero sí en cambio, selectas. Escrupulosamente seleccianadas. Los muebles destacaron por su gran presencia, por el diseño original, por la suntuosidad de sus líneas, por su perfecto y acabado trabajo.

Mención especial para nuestra maquinaria industrial de la madera que también estuvo magníficamente representada. Sus posibilidades de introducción en el país son más amplias, ya que sabido es el alto tipo de aranceles que se aplica en Méjico a los muebles de importación, hacen difícil y no muy rentable este comercio. La maquinaria tiene otro campo, otros horizontes, en una palabra más y mejores posibilidades...

Junto a estos dos Sindicatos nacionales —Madera y Frutos— los otros que concurrieron tuvieron también un destacado papel, sin embargo, el interés de esta crónica se centra en dos productos típicos de nuestros campos y de nuestros artesanos —Frutos y Muebles— seguros de que para ellos, las puertas de Méjico se abren con las mejores esperanzas...

Biblioteca de Galicia

ALMANAQUE

SANTORAL

Jueves, 9 de Abril

Santos: Casilda, vg.; María Cleofé, Próculo, Demetrio, Conceso, Hilario, dc.; Eusiquio, mr.; Acacio, Marcelo, Hugo obs.

Sale el Sol a las 5,43.
Se pone a las 18,49.

CUPON DE CIEGOS

En el sorteo celebrado ayer, resultó premiado el núm. 015.

PROGRAMA DE LA TV

A la hora de elegir un televisor...
PANTALLA NEGRA
General Eléctrica
DAVIÑA

JUEVES, 9 DE ABRIL

SOBREMESA

2,15 Avance de Telediario.
2,17 Primera página.
2,30 Diga cuando.
3,00 Telediario.
3,20 Telecrónica nacional.
3,30 Para vosotras: El mundo de los niños.
3,40 "Los cinco invitados", de Isabel Suárez de Deza. (Capítulo IV).
4,00 Dibujos animados.
4,10 Caravana: La historia de O'Malley
5,15 Recreo Entretenimiento para chicos y grandes, con Boliche y Chapinete.
6,00 Retransmisión directa de la clausura del IX Consejo Nacional del Movimiento.

NOCHE

7,30 Avance de Telediario.
7,33 Barco a la vista. Telefilm. seriado.
8,00 Destino TV.
8,30 Dibujos animados.
8,40 La familia por dentro.
8,55 Mundo ligero.
9,02 Telecomedia.
9,30 Telediario.
9,50 El tiempo.
9,55 Marcando el compás.
10,00 En directo. Retransmisión de la reunión ciclista que se celebra en el Palacio de los deportes de Madrid.
11,00 Dr. Kildare. Telefilm.
12,00 Telediario.
12,20 El programa de mañana.
12,25 Medianocha
12,30 Cierre.

CRUCIGRAMA

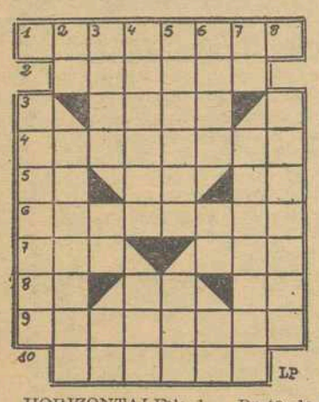

HORIZONTALES: 1.— Pretendemos. 2.— Planta amarga. 3.— Ciudad de Guipúzcoa 4.— Gorrón. 5.— (al rev.) Símbolo del protoactinio. Repetido; canción de cuna. Artículo definido árabe. 6.— Bebiéralo 7.— Majaerta. Golpecito suave. 8.— Contesación rotunda. Símbolo químico. Repetido; familiar. 9.— Delincuentes. Animales con puas.

VERTICALES: 1.— Abúlica 2.— Nombre del Sol entre los antiguos egipcios. Motejase, 3.— (al rev.) Sabrosa, Repetido; dios de la risa. Desinencia 4.— Despótica. De ésta manera. 5.— Excederse. En francés; arroz 6.— Cacahuete. Abreviatura técnica de atmosfera. Lago del Sudán. 7.— (al rev.) Letra griega, Camas de los desposados. 8.— Pones.

SOLUCION AL ANTERIOR

HORIZONTALES: 1.— Generoso 2.— Caseta 3.— Dacá 4.— Cuarenta. 5.— En, IT, eN. 6.— Restamos 7.— Ano. Oda. 8.— iL, Ba, oD, 9.— Sonajero, 10.— Sonoro.

VERTICALES: 1.— Aceráis. 2.— eC, Unenlos, 3.— Nada, Sc. No, 4.— esariT, Ban. 5.— Receta, Ajo, 6.— OTAN. Mo, Er, 7.— SA. Teodoro. 8.— Cansado.

Anúnciese en LA NOCHE

Capítulo de sucesos

Veintidós niños heridos, al derrumbarse una barandilla en un colegio de Santander

SANTANDER, 8. — Veintidós niños de edades entre los ocho y los catorce años han resultado heridos al derrumbarse una barandilla en el colegio de los Padres Escolapios, del Paseo de Canalejas. Todos ingresaron en la Casa de Salud Valdecilla donde han sido atendidos por los médicos.

Tres padecen heridas graves, 16 pronóstico reservado y 3 leves. — Cifra.

UN NIÑO MUERTO Y TRES HERIDOS, AL DERRUMBARSE UN TEJADILLO

BADAJOZ, 8 — Un niño ha resultado muerto y otros tres heridos al derrumbarse una bovedilla que existe en la denominada "Puerta del Pilar" en esta capital.

Los pequeños parece que tenían costumbre de introducirse debajo de la bovedilla para jugar detrás de un tejadillo y se cree que ellos mismos, poco a poco, fueron quitando las rasillas que sustentaban el tejadillo, lo cual unido al reblandecimiento por las recientes lluvias ha sido la causa del derrumbamiento. Hoy pasaron cinco niños de los cuales al producirse el accidente solamente uno quedó lleso.

El encargado de una obra próxima al darse cuenta del derrumbamiento dió orden a todos los obreros que comenzaran los trabajos de desescombro y avisó a las autoridades y bomberos que acudieron con gran rapidez. También se presentó en el lugar del suceso el Juzgado de Instrucción.

La víctima del accidente se llamaba Lorenzo Carretero Andrade, de 13 años y los heridos, dos de los cuales fueron asistidos en la Casa de Socorro, otro en el Hospital, son Juan Gómez Meléndez, de 10 años, menos grave; Martín Rey Rodríguez, de 9, pronóstico reservado, y Juan Antonio Olivera Sánchez, de 11, leve. Un hermano de Lorenzo, llamado Jose, que había entrado con los demás en el hueco, salió por sus propios medios del mismo y resultó lleso. — Cifra.

UN MUERTO Y DOS HERIDOS, EN LA COLISION DE UN TURISMO CON UN CAMION

LERIDA, 8. — En accidente de carretera ha resultado muerto el vecino de Sabadell, don Rafael Rodríguez Monje, que viajaba en el turismo que conducido por don Guillermo Secanell Creus, chocó con un camión en la general Barcelona - Lérida término de Bell Lloch.

El señor Secanell y otro ocupante del vehículo, señor Torrat, ambos de Barcelona, resultaron heridos leves. — Cifra.

NIÑA MUERTA AL CAER POR EL HUECO DEL ASCENSOR

MADRID, 8. — En un desgraciado accidente la niña de dos años de edad, Carmen María Heffner, ha encontrado la muerte al caer por el hueco del ascensor de su domicilio desde un cuarto piso. Cifra.

LA BOLSA

MADRID

El mercado bursátil ha ofrecido ayer poco movimiento operativo y cambios irregulares. El índice general de la cotización fué 100,55.

Dentro del escaso relieve de las diferencias registradas cabe señalar el nuevo e importante avance en Banco Exterior, así como también, más moderadamente en Río Tinto. Tabacalera y Unión y Fénix.

Cotizaron en renta variable, 95 títulos, de los cuales 25 suben, 31 bajan y 31 no varían.

2Situación al cierre· ambiente encalmado.

BARCELONA

Mejoró el mercado bursátil especialmente en el corro de acciones. Las operaciones fueron más que en días pasados, renaciendo la confianza y la mayoría de los cambios, aunque no en proporciones exageradas, mejoraron notablemente. En los demás corros se notó también la confianza y la mayoría de papel fué absorbido quedando dinero en muchos valores.

BILBAO

Sesión insulsa y de corto negocio la habida ayer en la Bolsa. Destacan la fuerte baja del Banco de Bilbao que cede quince enteros y la firmeza del corro industrial y eléctrico. Al cierre las posiciones eran equilibradas.

BANCO HIJOS DE OLIMPIO PEREZ
Fundado en 1847
CENTRAL: Santiago - Cervantes, 15
AGENCIA URBANA: Gral. Mola, 8
Sucursales: VILLAGARCIA --- MUROS

COTIZACIONES FACILITADAS POR EL MISMO BANCO

BANCOS		MONOPOLIOS	
Exterior de E.	625,—	Campsa	172,—
Central	1 001,—	Tabacalera	228,—
Español de C. C.	1.178,—		
H. Americano	942,—	NAVALES	
Mercantil e In	377,—	C. Naval	80,—
ELECTRICAS		PEBSA	116,—
		Trasatlántica	158,50
Viesgo	240,—	Transmedit.	162,—
Leonesas	185,—	Levante	119,—
S. Zaragoza	181,—		
FECSA	310,—	QUIMICAS	
FENOSA	284,—		
Cantábrico	191,50	E. Aragonesas	171,—
Cataluña	191,—	CEDIE	155,—
Chorro	187,—	Explosivos	211,50
Española	388,—	Hidronitro	117,—
HIBERDUERO	379,—	Petróleos	500,—
Moncabril	141,—	Unquinesa	153,—
Nansa	143,—	U. Resinera	171,—
Sil	270,—		
Sevillana	222,50	METALURGICAS	
Madrileña	249,50		
		Hornos	112,—
ALIMENTACION		Seat	270,—
		Aux. FF CC.	141,—
Agulla	609,—	FASA	625,—
Azuc. Gnral.	154,—	M. Metálicas	27,—
Ebro	496,—	M. y Construcción	105,—
		Santa Ana	104,—
INMOBILIARIA		Nueva Montaña	146,—
Dragados	343,—		
Encinar Reyes	43,—	VARIAS	
Urbis	90,—		
INSA	114,25	Telefónicas	172,—
		FEFASA	102,—
MINERAS		SNIACE	305,—
		A. y Comercio	70,—
Rif	394,—	M. de Madrid	190,—
Felguera	82,—		
Ponferrada	527,—		

Colisión entre dos pesqueros, a catorce millas de Bermeo

Uno de ellos se fué a pique

BILBAO, 8.— Dos buques pesqueros han entrado en colisión a unas catorce millas del puerta de Bermeo. Se trata de las embarcaciones "Nuevo Solabarrieta", de la matrícula de Ondárroa y "Elenita III" de Laredo, que participaban en las operaciones costeras de pesca de anchoa.

El "Elenita III" se fué pronto a pique, pero sus tripulantes fueron recogidos rápidamente por el pesquero bermeano "Beti Amabegonakoa", que inmediatamente acudió en auxilio del barco naufragado. Los hombres del buque santanderino fueron trasladados a bordo del citado pesquero hasta Bermeo, donde han sido atendidos. Todos se encuentran sanos y salvos.

El "Nuevo Solabarrieta" que sufrió una avería en la banda de babor, pudo entrar por sus propios medios en el puerto de Ondárroa.—Cifra.

Caja General de Ahorros y Monte de Piedad de El Ferrol del Caudillo

AVISO

El próximo martes día 14, a las cuatro de la tarde, se celebrará en el Monte de Piedad, la subasta de las Alhajas pignoradas en los meses de MAYO y JUNIO de 1963, y de ropas y efectos pignorados en los meses de JULIO y AGOSTO del mismo año.

El Ferrol del Caudillo, 7 de Abril de 1964.— LA DIRECCION.

AUDIENCIAS MILITAR Y CIVIL DEL JEFE DEL ESTADO

Recibió a una Comisión de autoridades y representantes de las Corporaciones y Entidades de Pontevedra

MADRID, 8. — Su Excelencia el Jefe del Estado y Generalísimo de los Ejércitos ha recibido en audiencia militar en el Palacio de El Pardo a los siguientes:

Almirante en reserva, Excelentísimo Sr. D. Salvador Moreno Fernández, ex ministro de Marina.

General de división en reserva, Excmo. Sr. D. Emilio Alamán Ortega.

General de división Excmo. señor D. Julio Almonas Díaz, a las órdenes del ministro.

General de brigada de Infantería del S. E.M. Excelentísimo, señor D. Diego Mayoral Massot, Jefe del Estado Mayor de la V Región Militar.

General de brigada de Infantería, Caballero Mutilado permanente, Excmo. Sr. D. Fernando Oses Armesto, adscrito a la Jefatura Provincial de Mutilados de Valencia.

General de brigada de Infantería Excmo. D. Salvador Bada Vasallos, Jefe de la Agrupación de la división de Montaña «Teruel» número 51.

General de brigada de la Guardia Civil, Excmo. Sr. D. Luis Gil-Delgado Crestar, Jefe de la 4ª Zona de la Guardia Civil.

General Subinspector del Cuerpo de Máquinas de la Armada en reserva, Excmo. Sr. D. Francisco Vázquez Ramos.

Coronel de Aviación, D. Joaquín Ansaldo Vejarano, Jefe del Sector Aéreo de las Vascongadas y del Aeropuerto de San Sebastián.

Coronel de Ingenieros, D. José López de Roda y Arquer, Jefe de la Agrupación Mixta de Ingenieros de la División de Infantería «Maestrazgo» núm. 31.

Coronel de Aviación D. Juan de Cara Vilar, profesor de la Escuela Superior del Ejército

Coronel de Aviación D. José Merino Pérez, Jefe del Primer Grupo de Transmisiones.

Coronel de la Guardia Civil, don Camilo Alvarez Ruiz, jefe del Octavo Tercio de la Guardia Civil.

Coronel de Artillería, D. Pedro Sanz Aranguez, Jefe del Regimiento de Artillería Lanzacohetes.

AUDICIENCIA CIVIL

S. E. el Jefe del Estado y Generalísimo de los Ejércitos ha recibido en audiencia civil, en el Palacio de El Pardo, a las siguientes personas:

SS. AA. RR. los Infantes D. Gonzalo y D. Alfonso de Borbón y Dampierre.

D. Francisco Aritmendi Criado, ganador del Cross de las Naciones, acompañado de D. José Antonio Elola Olaso, Delegado Nacional de Educación Física y Deportes y de los directivos de la Federación Española de Atletismo.

Comisión de autoridades y representantes de las corporaciones y entidades de la provincia de Pontevedra, presidida por D. José González-Sama García, Gobernador civil y Jefe provincias del Movimiento de dicha capital.

Junta Sindical del Ilustre Colegio de Agentes de Cambio y Bolsa de Madrid, presidida por don Eduardo de Carvajal y Castro.

Consejo Directivo del Instituto de Censores Jurados de Cuentas de España, presidido por D. Wenceslao Millán Fernández.

D. Antonio Garrigues Díaz-Cañabate, Embajador de España cerca de la Santa Sede.

D. Gregorio Marañón Moya, Director del Instituto de Cultura Hispánica.

D. Javier Martín Artajo, Procurador en Cortes.

D. Juan Bosch-Marín, Académico de la Real de Medicina.

Marqués de Comillas, presidente de la Compañía Trasatlántica Española, acompañado de D. José María Ramón San Pedro, Consejero Delegado y Director de dicha Compañía.

Padre León Pallais, S. J., Rector de la Universidad Centroamericana de Managua.

D. Roque Pro Alonso.

D. José Martínez Emperador, Jefe Político del Distrito de Universidad de Madrid.

D. Enrique Marsans Comas, Presidente de la Asociación Internacional de los Skal Clubs.

D. Rafael Leoz de la Fuente, arquitecto.

D. Bernardo Félix Máiz Sarasa consejero de la Sociedad «Covinsa» de Pamplona.

D. José Tordesillas, pianista. (Cifra)

SANATORIO NEUROPSIQUIATRICO DEL
DOCTOR PABLO ARES FEAL
Robleda de S. Lorenzo, 5
Teléfono 1606
CONSULTORIO: HORREO 24-26
Teléfono 1105
SANTIAGO

BARBARA HUTTON, convertida en princesa vietnamita

Se ha casado por séptima vez

JUITEPEC (Méjico), 8.— La heredera norteamericana Bárbara Hutton ha contraído matrimonio por séptima vez, convirtiéndose en pricesa vietnamita, por su boda con el príncipe Pierre Raymond Doan Vinh.

La ceremonia civil de su boda se celebró en el Ayuntamiento de esta localidad mejicana, donde la heredera posee una residencia, instalada al estilo japonés, cuyo valor es de millones de dólares. Su esposo, el príncipe, pintor y escritor, nació en el Vietnam del Sur, pero es subdito francés.—Efe.

Encontrado a orillas del Támesis, el cadáver de una joven

LONDRES, 8.— El cadáver de una joven rubia ha sido encontrado hoy en la orilla del Támesis cerca del suburbio de Chiswick.

La Policía ha dado comienzo a las oportunas investigaciones teniendo en cuenta que el cadáver presenta un tatuaje en el antebrazo derecho en el que figuran las palabras "in memorian John" y una cruz rodeada de un círculo de florez.—Efe.

Causa de beatificación de un monje claretiano de Manresa

CIUDAD DEL VATICANO, 8.— La congregación de ritos, reunida en sesión ordinaria, ha tratado de la introducción de la causa de beatificación del Siervo de Dios Jaime Cloteec.

Nacido en Manresa (Barcelona) en 1822, y ordenado sacerdote en Roma en 1845.

El eclesiástico español ejerció su ministerio sacerdotal en la parroquia de Castel Follit hasta que ingresó en la Orden de los Padres Claretianos donde permaneció hasta su muerte en Barcelona en 1898.

La causa de beatificación tiene por ponente al cardenal español Anselmo Albareda y por postulador al Padre claretiano, Antonio Laghiza. (Efe).

Campaña Nacional de Vacunación contra la Parálisis Infantil

Equipos para hoy, jueves

Los equipos de vacunación contra la Parálisis Infantil se desplazarán el próximo Jueves día 9 de abril a los Ayuntamientos de la provincia que se relacionan, con el fin de efectuar la segunda y última dosis con indicación de los horarios a seguir:

Ayuntamiento de Oroso.— Oroso, 10 de la mañana.— Sigüeiro, 10,30.— Villarromaris, 11.— Senra, 12.— Calvente, 1.

Ayuntamiento de Ordenes.— Mesón del Viento, 4 de la tarde.— Montaos, 5.— Ordenes, 5,30.

Ayuntamiento de Mazaricos.- Antes, 10,30.— Puente Olveira, 11,30.— La Picota, 12,30.— Beba, 4.— Suevos, 4,30.— Pino del Val, 5,30.— La Palomita, 6.

Ayuntamiento de Teo.— Galanes, 9,30.— Ameneiros, 10.— Luou, 10,30.— Cacheiras 11.— Ramallosa, 12.— Reyes, 12,45. Teo, 1,30.

Ayuntamiento de Vedra.— S. Miguel de Sarandón, 3,30.— Sta. Cruz de Rivadulla, 4.— Vedra, 4,30.— S. Julian de Sales, 4,45.

Ayuntamiento de Boqueijon.— Sergude, 5.— Boqueijón, 5,30.— Codeso, 6.— Lestedo, 6,30.— Camporrapado, 7

Deberán acudir a la vacunación todos los niños mayores de dos meses y que aún no hayan cumplido los 8 años de edad, hubieran o no tomado la primera dosis.

Días 9, 10 y 11 de Abril.

Ayuntamiento de Ferrol del Caudillo.— Mañana: de 10 a 1.— Tarde de 4 a 7, en los puestos que a continuación se relacionan:

Sanidad Exterior, Muelle.— Centro de Higiene, Lugo-26.— Grupo Esc. Ib. Martín.— Hospicio Municipal, M. Núñez.— Ambulatorio S.O.E. Pl. España.— E. Párvulos Esteiro.— E. Niños Caranza.— E.S. Juan de Filgueira (niños).— Fielato Pte. Cabras.— E. Niñas S. Juan de Filgueira.— Academia Bamur.

M. DE ACOSTA
MEDICO CIRUJANO
Partos y enfermedades de la mujer
Altamira, 3. Teléfono, 1290
SANTIAGO

ANUNCIOS POR PALABRAS

ALQUILERES

ALQUILANSE habitaciones oficina. Universidad, 3. Santiago.

ALQUILO espléndido piso amueblado. Razón General Aranda. 154-3º. Ferrol.

BAJO amplio alquílase. Razón: General Franco, 130. Santiago.

COMPRA-VENTA

COMPRO todo: muebles, ropas. Canalejas, 142. Teléfono 2506. — Ferrol.

DEMANDAS

SE NECESITA muchacha, para Cataluña. Magnífico sueldo. Razón: Rúa Nueva, 16-1º. Santiago.

FINCAS

SE VENDEN 3 pisos moderna construcción, acogidos exención tributaria, uno vacío. Razón José Antonio, 51.— Ferrol.

VENTA de pisos y locales comerciales. Sólida y esmerada construcción de 4-6 y 7 departamentos exteriores, mas servicios. Calefacción central. Facilidades de pago. Magníficos precios por vender directamente el constructor. Exentos de contribución durante 20 años Información: Construcciones «Gran Vía» Oficina Central Doctor Teijeiro (Esquina República Argentina. Tlef. 1999.

SE VENDE casa libre en General Aranda, 7. Santiago. Razón General Mola, 18. 3º.

PISOS. Calle La Rosa. Facilidades, 40% treinta años. Razón: Rúa del Villar 27 bajo, ó Castro 11 duplicado. Santiago.

VENDESE casa libre en Avenida de Rajoy, 1. Razón: en la misma jueves y sábados de 12 a 1. — Santiago.

VENDESE casa libre, bien situada. Razón: Casas Reales, 9 1.º — Santiago.

SE VENDE casa céntrica de 3 plantas libre de inquilinos con frente a dos calles. razón Plaza de San Agustín 3. Santiago.

OFERTAS

PRODUCTORES bien relacionados entre compañeros multiplicarán ingersos colaborando ventas plazos, contado, interesantes artículos. Apartado 896. Madrid.

TRASPASOS

OPORTUNIDAD, Traspaso Mercería por no poder atender. Con o sin mercancía Informes: Sr. Negrelira. Rúa del Villar, núm. 33-3º. Santiago.

TRASPASO bar con vivienda. Razón: esta administración. Santiago.

SE TRASPASA local. Razón: San Benito, 1. Santiago.

SE TRASPASA amplio y céntrico local. Razón en esta Administración. Santiago.

VARIOS

SE CONFECCIONAN uniformes para empleados de fábricas, factorías de conservas y otras industrias. Precio módico. Teléfono, 17943. — Vigo.

HABIENDOSE traspasado la taberna sita en la calle Avda. de Rosalía de Castro, número. 107, se avisa a los posibles acreedores pasen por este Establecimiento dentro del plazo de quince días.

Biblioteca de Galicia

PRIMERAS COMUNIONES

Grupo de niños del Catecismo de San Pedro que hicieron el domingo, día 5, la Primera Comunión en la capilla de Belvis. — (Foto FURELOS)

SUCESOS

Niña herida de gravedad al ser arrollada por un turismo

A la una y media de la tarde de ayer, un auto de turismo arrolló en la calle de San Roque a la niña vecina de la misma, María Cristina García Cancelo, de ocho años de edad.

Trasladada rápidamente al Sanatorio San Agustín, le fué practicada la cura de urgencia, apreciéndosele fractura de tibia por su tercio medio, herida contusa en occipital y fuerte schok traumático. Su estado fué calificado de grave.

La niña accidentada quedó internada en dicho Sanatorio.

CAIDA CASUAL

Ingresó en el Hospital la anciana de 76 años, Josefa Dosil, con residencia en la Sierra de Outes. A consecuencia de haberse caído en la vía pública sufre fractura de fémur izquierdo, pronóstico menos grave.

JUEGO DE NIÑOS CON CONSECUENCIAS

Ingreso en el Hospital el niño de ocho años, Ramón Sierra Lojo, domiciliado en la parroquia de Abanqueiros (Boiro).

Se le apreció una herida de un centímetro de longitud en la base del pilar de la amígdala derecho, pronóstico menos grave.

Manifestó que se la produjo otro niño con un palo, en forma de espada, jugando a los "Mosqueteros".

Festival de la "Operación Selectivo"

Con el fin de recaudar ingresos paar la construcción de una vivienda que en el mes de junio entregarán a una familia pobre, el sábado tendrá un festival en el Casino de Santiago, la Comisión de la «Operación Selectivo».

RADIO GALICIA

NUMEROS PRINCIPALES DEL PROGRAMA PARA HOY

8,00 Apertura, estado del tiempo y radioagenda.
8,05 Bachillerato radiofónico
9,00 Santo Rosario.
9,10 Saludo musical.
9,30 Mosaico matinal.
10,00 Música mientras trabaja.
11,00 Tempestad de pasión.
11,30 El Teatro Familiar.
11,55 Instantánea.
12,00 Angelus.
12,05 Escena y pantalla.
12,30 Mi mujer y yo.
12,35 Discomanía.
13,00 Salvaje y prohibido
13,15 Intérpretes populares.
13,30 Orquesta Pérez Prado
13,45 Radiodiario
14,10 La última jugada.
14,30 Diario hablado de Radio Nacional de España.
14,45 Intermedio musical.
14,50 Minutos con el deporte.
15,00 Estampas y sainetes.
15,20 Discos dedicados.
16,00 Cantan las regiones.
16,15 Hora del oyente.
17,00 Todo para los chicos.
17,30 Fray Martín de Porres.
18,00 En cadena.
18,30 Las mil y una noches.
18,45 Páginas sinfónicas.
19,05 Sala de fiestas.
19,30 Pentagrama de oro.
20,00 El Amo.— Guión de Guillermo Sautier Casaseca y R. Barón. (Cap. 19).
20,30 En cadena.
21,50 Canta Paul Durand.
22,00 Diario hablado de Radio Nacional de España.
22,15 Intermedio musical.
22,20 Exitos del momento.
22,30 En cadena.
22,45 Ustedes son Formidables.— En Cadena.
24,00 Lectura de programa y cierre de la estación.

GACETILLAS LOCALES

Nueva cañería para las fuentes públicas de la ciudad

En el proyecto de las obras de la Traída de Aguas y Alcantarillado que subvenciona el Estado, se incluye, según nos han informado, el dotar de nueva cañería a las fuentes públicas de la ciudad.

LA SEGUNDA FASE DE LA VACUNACION ANTIPOLIOMIELITICA SE REALIZARA EN SANTIAGO LA PROXIMA SEMANA

En la próxima semana, en varios puestos que serán designados en la ciudad, se realizará la segunda y última fase de la vacunación antipoliomelítica, para niños comprendidos entre los dos meses y ocho años.

TERCERA ORDEN DE SAN FRANCISCO SECCION JUVENTUD

El próximo viernes, día 10, se reanudarán los coloquios que la Tercera Orden de San Francisco, viene celebrando desde enero, con gran asistencia de jóvenes de ambos sexos y gran éxito por parte de sus profesores.

La conferencia - coloquio del día 10 estará a cargo del Rvdo. P. Carlos Reza Castro, muy conocido en los diversos círculos católicos de la ciudad por ser anteriormente Director de la Tercera Orden y actualmente Director del Catecismo Antoniano y de la Unión Misional Franciscana. El tema de suma actualidad será: «¿Qué debe pedir la Juventud de hoy?».

Se invita a todos los jóvenes de ambos sexos a este coloquio, que ha de agradar muchísimo a la juventud radicada en Compostela.

Día 10, a las 8 de la tarde en el Salón Social de la TOF., Campillo de San Francisco.

MACHIN ACTUARA EN SANTIAGO

El artista de color, Machin actuará con su Compañía a finales de mes, en esta ciudad en la jira conmemorativa de las bodas de plata de su debut en España.

LA FIESTA PATRONAL DE LOS CONFITEROS

El 27 de los corrientes, festividad de Nuestra Señora de Montserrat, los confiteros de esta ciudad celebrarán su fiesta Patronal.

Tendrán una solemne Misa, y a continuación una comida de confraternidad.

Gestionan también celebrar un partido de fútbol en el Estadio Municipal de Santa Isabel, jugando los equipos de confiteros de Santiago y de La Coruña.

GUIAS DE TURISMO

Hoy finalizarán los examenes para guías de Turismo, de profesión libre, de esta ciudad.

La relación de los aprobados será facilitada dentro de unos días.

RESTAURACION DEL TEMPLO DE SANTA MARIA SALOME

En el mes de mayo darán comienzo las obras de restauración del templo de Santa María de Salomé, conforme al proyecto elaborado por el arquitecto municipal Sr. Banet.

La primera fase de las obras comprenderá la parte de los tejados.

La suscripción realizada entre los feligreses alcanza hasta la fecha la suma de cien mil pesetas.

COMISARIA DE POLICIA

Súbditos extranjeros, que deben presentarse urgentemente en la Comisaría de Policía (Negociado de Extranjeros):

Jesús Perez Yañez, Hector Francisco Robles Olivero, José Idilio Dias de Castro, Cristina Elizabeth Otero, Humberto Otero Chinchilla, Ghisella Villani Zamora de Duin, Manuel Francisco Mahia Rey, Cecilia Liste de Mareque, Noel Antonio Badillo Barreto, Sonia Cintrón Castro de Pagán, Manuel Rivera Badillo, William Casanovas Ortiz, Rafael Amador Pagan Pagan Albano Joaquín de Barros, Carolina Lameiro Comanchio, Manuel Martins Laginha, José Varela Castiñeiras, Adgar del Toro Román, Arturo Cuellar Suárez, Carlos Enrique Solis Vargas, Domingo Fredi Alarcón Cornejo, Roland Fisher, Sara Bautista Fejuré Nassar, Sa-Elias Rodríguez Tobio, María Josefa Silva Rios, Luis Alberto Narciso de Martínez.
nez, Felicia Martínez Malave de Narciso, Nievelina Chacón Valero de Narciso, Luis Mouriño Sánchez, Mario Arnoldo Acuña Delgado, Jesús Bello Baluja, Fekri Zubi, Amadeo Antonio Domínguez Gómez, Eduardo Leblanc Vázquez, y Elias Rodríguez Tobio.

SE PRETENDE CONSTITUIR EN SANTIAGO LA SOCIEDAD UNIVERSITARIA IBERO - AMERICANA

Para agrupar al centenar de estudiantes americanos que residen en Santiago, se han iniciado las gestiones con objeto de constituir la Sociedad Ibero-Americana.

La consulta ha sido elevada al director del Instituto de Cultura Hispánica, del cual también se ha solicitado el correspondiente apoyo económico.

Capítulo inaugural de las Fiestas Clementinas

El Vicerrector de la Universidad, Colegial de Honor del San Clemente

En el día de ayer, miércoles, dieron comienzo las fiestas anuales del Colegio Mayor Universitario "San Clemente", que se iniciaron con un Capítulo colegial ordinario, celebrado bajo la presidencia del Vicerrector de la Universidad. En dicho acto se efectuó la imposición de la Beca de Colegial de Honor al profesor doctor Carlos Miguel y Alonso, al que recientemente le fué concedido este nombramiento por la junta rectora del Colegio. El galardonado agradeció sentidamente la distinción de que era objeto, respondiendo al ofrecimiento del Director del Colegio Mayor, con palabras de encarecimiento de su prolongada vinculación y afecto hacia este Colegio Mayor, cuya labor parauniversitaria elogió vivamente, resaltando desde su experiencia de profesor el espíritu y estilo propio que siempre sus colegiales habían sabido llevar a las aulas En dicho acto además tuvieron lugar, como de ordinario, la invocación religiosa por el Padre Capellán, los turnos de ruegos y preguntas por parte de los colegiales, y la lección ordinaria a cargo del Director del Colegio. Finalizó el Capítulo con el canto del Gaudeamus.

CONTINUAN LAS FIESTAS DEL COLEGIO MAYOR "SAN CLEMENTE"

En el día de hoy y a lo largo de la presente semana continuará desarrollándose el programa de las Fiestas Clementinas, que incluye, entre otras diversas manifestaciones del espíritu colegial, buen número de actividades a cargo de los estudiantes que pondrán de manifiesto la tradicional alegría estudiantil y el sentido del humor de los colegiales. El festival "San Clemidor", la suelta del gallo, el "Clementis Party", piñatas, partidos de baloncesto y de fútbol humorístico, etc., son números ya clásicos en el programa de estas fiestas que a lo largo de años sucesivos revisten una gran animación. El VIII Gran Derby Asnal tendrá por marco las pistas de la Residencia, a las doce de la mañana del próximo domingo. Hoy, jueves, a las siete de la tarde, tendrá lugar una proyección de documentales sobre la Gran Bretaña actual, comentados por el Lectorde Inglé en dicho Colegio Mayor, Mr Fisher. Mañana, viernes, a las ocho y media de la tarde, se celebrará en el Colegio una importante sesión académica, con carácter público, en la que un grupo de catedráticos de la Universidad discutirá el tema "La Universidad y la investigacion científica". Las fiestas mayores del Colegio Mayor "San Clemente" culminarán el sábado y el domingo de la presente semana, con diversas actividades públicas y privadas, entre ellas, el Capítulo Extraordinario y la imposición de becas a nuevos colegiales, bajo la presidencia del Rector de la Universidad, acto en que se otorgará la investidura de Colegial a varias ilustres personalidades.

Reunión Anual de la Sociedad Española de Cardiología

La próxima Reunión Anual de la Sociedad Española de Cardiología tendrá lugar (D. m. en Zaragoza en el próximo mes de noviembre en los días 12, 13 y 14, celebrando sus sesiones en los locales de la Facultad de Medicina. El programa científico de esta Reunión estará integrado por: Ponencias locales cuyos temas se comunicarán oportunamente, una "mesa redonda" para estudiar el tema "los síndromes post-infarto" que será presidida por el doctor don Luis Trías de Bés, expresidente de la Sociedad Española de Cardiología, una conferencia extraordinaria a cargo del profesor don Demetrio Sodi Pallarés, del Instituto Nacional de Cardiología de México y comunicaciones libres sobre temas de aparato circulatorio.

Para detalles complementarios dirigirse a la Secretaría de la Reunión Anual de la Sociedad Española de Cardiología en las Clínicas de la Facultad de Medicina, Avenida de Calvo Sotelo, 2, planta séptima. Departamento 18, Zaragoza (España).

Exámenes para guías e intérpretes de Turismo

Ayer dieron comienzo en el local de Turismo, sito en la Rúa del Villar, los exámenes para la habilitación de guías y guías y intérpretes locales de Santiago.

De los catorce solicitantes, sólo se presentaron diez.

El tribunal está integrado por don Francisco Serrano Castilla, Delegado Provincial del Ministerio de Información y Turismo, como presidente; por los catedráticos de la Facultad de Filosofía y Letras de la Universidad de Santiago, don Enrique Moreno Báaz y don Carlos Alonso del Real, como vocales, y el jefe de la Oficina Local de Turismo, don Enrique Wulff, que actúa como secretario.

Hoy finalizarán los exámenes.

SE COMENTA

Más luz..., y vigilancia

Anteanoche a eso de las cuatro de la madrugada — el repórter busca también la noticia a esas horas— hubo apagón completo en varios sectores de la ciudad. Por ejemplo, en las calles República del Salvador y Dr. Teijeiro.

Pero el apagón es prolongado ya en la zona de Cornes, donde «operaron» los que buscan la coyuntura para sus fechorías.

Nos han informado que muchos vecinos, para transitar por esta zona utilizan velas —algún humorista— y en su mayoría linternas. Hay quien, al dirigirse a su casa, entona el tango que tanto popularizó Carlos Gardel. Pero, ya no se trata de estar a media luz, sino en total oscuridad.

Bueno, la cosa puede tener remedio, si nuestra primera Autoridad local queda informada. Suponemos, que lo quedará con esta referencia, y dispondrá las pertinentes medidas.

Y hemos de añadir que los ladrones, en Cornes, trataron de dar dos golpes. Y abrieron los cajones de los escritorios, en los que no encontraron dinero.

Sin más comentarios.

JEREAL

Matrícula de ingreso en la Escuela de Artes y Oficios «Maestro Mateo»

El plazo finaliza el 23 de los corrientes

La Escuela de Artes Aplicadas y Oficios Artísticos "Maestro Mateo", de Santiago hace público para general conocimiento que aquellos alumnos interesados en verificar el ingreso en dicho centro que el plazo de matrícula se halla abierto, finalizando el mismo el día 23 de los corrientes.

Es conveniente que todos aquellos alumnos a quienes interese verificar dicho ingreso y tener opción a las becas de protección escolar que se matriculen inmediatamente, toda vez que sin este requisito no podrán optar de ningún modo al disfrute de las mencionadas becas para el curso próximo.

Farmacias de guardia

DE SANTIAGO

Durante esta semana estarán abiertas desde las nueve y media hasta las once de la noche las farmacias de:

Doña Lourdes Cigarrán R. Arango.— Casas Reales, 29. (Puerta del Camino). Teléfono, 1645.

Don Fernando Guillén Cereijo.— General Mola(Senra), 19. Teléfono, 1449.

Doña María del Carmen Seijas Valenciano.— Castiñeiriño, 10.

A partir de las once de la noche corresponde:

Doña Irene Regueiro Lois. Casas Reales. 10 (Animas). Teléfono 1723.

Próxima reunión de agentes de una Compañía aérea holandesa

El 21 de los corrientes tendrán una reunión en el Hostal de los Reyes Católicos, un grupo de agentes de la Compañía aérea suiza Swissair".

El objeto de la reunión es estudiar las rutas turísticas de Galicia, en relación con el próximo Año Santo.

En Compostela permanecerán varios días.

Escuelas y Maestros

Inspección de Enseñanza Primaria

La Inspección de Enseñanza Primaria de la Zona pone en conocimiento de los señores maestros nacionales del Ayutamiento de Santiago que el próximo viernes, día 10 del actual, se llevará a efecto una reunión profesional para resolver un asunto de gran interés que guarda relación con los Centros de Colaboración Pedagógica desarrollados. Esta reunión tendrá lugar en la Escuela de niñas del Pombal, a las seis y media de la tarde del indicado día, y a ella asistirán solamente los señores maestros que ejercen su cargo en escuela nacional.

A su vez, la misma Inspección advierte al público interesado que en el día de hoy, jueves, recibirá las visitas acostumbradas, de 12 a 2, en el Ayuntamiento.

CERTAMEN NACIONAL DE TUNAS

Del 10 al 12 de los corrientes se celebrará en Córdoba el Certamen Nacional de Tunas que ha convocado la Jefatura Nacional del S.E.U.

Fue designado miembro del Jurado, el jefe del S.E.U. en el Distrito de Santiago don Ricardo Fernández Castro, el cual mañana emprenderá el viaje a la ciudad de los Califas.

Las Tunas concursantes son 8.

El jefe del S.E.U. de Santiago se propone gestionar que el próximo Concurso de Tunas se celebre en Compostela, o sea en mayo de 1965.

EL ALCALDE, A MADRID

Según nuestras noticias, dentro de breves días se trasladará a Madrid el Alcalde, don Francisco Luis López Carballo. Su viaje a la capital de España tiene por objeto proseguir las gestiones acerca de todos los problemas planteados de manera oficial anteriormente.

Una de las cuestiones que mentos a nuestra primera Aumás preocupan en estos motoridad, y que tratará en Madrid ,es la de los sueldos de los empleados municipales.

ESCRIBEN LOS ESTUDIANTES

La Operación selectivo

Por Francisco Suárez-Vaamonde

Nació en la mente de una persona. Fue al principio una vaga idea y se convirtió en seguida en un determinado plan de acción de más de medio millar de jóvenes universitarios.

Pocos de ellos conocen de manera detallada y muy precisa el estado de cosas que pretenden arreglar; saben tan solo lo que de boca en boca corrió por los pasillos antes de clase, --una familia con ocho hijos todos viviendo y naturalmente durmiendo en una única habitación-- se han hecho solidarios

Han visto la necesidad urgente de la Operación y han creído que su punto de vista será compartido por los demás. Nadie ha hablado de fracaso, todos son entusiastas y esperan colaboración.

Su actuación estará encaminada a dar a conocer al público el motivo y el objeto de su afán.

Aparte de esto, conscientes de ser la vanguardia han aportado una cantidad, apreciable, tanto más cuanto que su economía, ya proverbial, de estudiantes, les obliga a un meticuloso razonamiento de los gastos extraordinarios.

Su fin, es el de construir una vivienda para esa familia, una casita más, de aquellas que una Operación precedente, todos la recuerdan edificó en San Lorenzo.

ara eso necesitan unos medios, que por mucha voluntad que tengan, no estarían a su alcance. Necesitan de todos.

Sería ideal exponer a los demás, uno por uno, la convicción firme que nos anima, plantar en ellos la llama, que pasasen a ser actores de la Operación. Esto no puede hacerse, más que en contadísimos casos. Y resultan tan fríos los artículos escritos por quien, como yo, apenas ha cogido la pluma, como no fuese para escribir lo poco que sabía en los exámenes!

Hay quien grita escribiendo. Este no es el caso. Solo me anima el pensar que alguien al leer se haga el mismo razonamiento en que se apoya la convicción de un Selectivo.

--"Es imprescindible la casa; ellos no pueden; nosotros, sí podemos; estamos obligados, no solo por caridad, sino por humanidad.

Esto es lógica fría que no pudo brotar en los de Selectivo, con esa desmudez. ¿Qué duda cabe de que hubo pensamientos egoístas en alguno?

"Que tal profesor sabe que no doy y ...". Es natural que los haya pero el hecho de la aceptación voluntaria de esta tarea unanímemente por un curso, ha mostrado una conciencia de grupo, una solidaridad y un espíritu universitario en un curso en que lograr estas cosas es muy difícil, por el número elevado de alumnos que dificulta la compenetración, porque son la mayoría recien llegados de un ambiente de colegio totalmente opuesto, y porque es, el Selectivo, tan difícil que resta demasiado tiempo su atención para otras ocupaciones colectivas.

La operación no es solo el recaudar fondos por el simple y expeditivo procedimiento de pedirlos. En este caso se ha organizado un baile en el Casino, al que solo el renombre que otros anteriores han dado, bastará para hacerlo acogedor.

Además un Festival que, este es nuestro mayor empeño, procuraremos no sea uno mas entre los festivales que desde hace al menos dos lustros se han reuido repitiendo con muy poca variación.

Con todo ello que será anunciado debidamente buscamos, ante todo, una simpatía que es absolutamente necesaria para llegar a una meta nada menos necesaria: la casa de San Lorenzo.

La Exposicion foto-bibliografica de Santiago, en Oporto

El 17 de los corrientes llegará a Santiago el presidente del Colegio Español en Oporto, señor Martínez Almoyna.

Su presencia en nuestra ciudad obedece a concretar con la Archicofradía del Apóstol la celebración en aquella localidad portuguesa la Exposición foto-bibliográfica de Compostela, en la que figurarán interesantes trabajos fotográficos del secretario del citado organismo jacobeo, señor Daporta González.

La Exposición será inaugurada después del quince de mayo y con este motivo se trasladará a Oporto el señor Daporta González.

Han sido adquiridas un millar de conchas-vieiras, que convenientemente decoradas con motivos jacobeos, serán entregadas a los visitantes de esta Exposición.

SOCIEDAD

EXPOSICION PICTORICA

El 4 de mayo, el Grupo Pictórico santiagués «Mateo», inaugurará una Exposición en Vigo.

Esta Exposición es probable que se repita en Santiago en el mes de junio.

VIAJEROS

Se encuentra en esta ciudad el industrial de Oviedo, don Juan Serrano.

—Regresó a Pamplona, el ilustre profesor don Alvaro d'Ors

Biblioteca de Galicia

UN ESCULTOR AL QUE NADIE ENSEÑO

En HUESCA vive un artesano que talla esculturas románicas del más puro estilo

NUNCA REALIZA BOCETOS Y LA OBRA VA SURGIENDO POR LA INSPIRACION DEL ARTISTA

(Reportaje Europa Press, por Félix FERRER, para EL CORREO GALLEGO).

HUESCA. — Su oficio es casi tan viejo como el tiempo. Francisco Larry es carpintero, pero su verdadera personalidad está en las pequeñas estatuillas que con paciencia y amor salen de sus manos desde hace muchos años. El hombre, perdido en el anonimato, trabaja sin descanso en su taller de artesano, instalado en una modesta calle de Huesca.

Sobre mesas y estantes, cientos de figuras que parecen guardar el secreto de una vocación malograda.

—Hay que subsistir —dice mirando con nostalgia su obra de arte— y la mayor parte del tiempo lo invierto en trabajos de carpintería.

El señor Paco —en Huesca es así conocido por todos— no ha visto nunca ningún tratado de arte, ni exposiciones. Creo que el arte lo lleva dentro y es esa torpeza un tanto primitiva, lo que valora su obra. La belleza sencilla de lo elemental.

—¿Cuánto hace que talla estas figuras?.

—Desde los dieciocho años, y soy viejo.

—¿Emplea solamente nogal?.

—A veces madera de ciprés. Me pongo a trabajar a las cinco de la mañana para poder llegar a todo.

FUE SU PROPIO MAESTRO

—¿De quién aprendió?

—De nadie. Soy mi propio maestro. No proyecto jamás. La obra va surgiendo por sí sola.

—¿Ha vendido mucho?.

—Poco. No trabajo con fines comerciales. Vendí una imagen por trescientas pesetas y el que me la compró dijo que la había vendido por once mil..

Era una Virgen de Monserrat, que parecía del siglo XII.

Francisco Larry nació en un pequeño pueblecito del Alto Aragón y fué pastor hasta los dieciocho años que entró a trabajar en un taller de carpintería de Huesca, de donde no se ha movido. Ahora tiene el suyo. Un pequeño local oscuro en la travesía del Ciprés.

—¿Ve estos relieves? —dice señalándolos—. Son la Adoración de los Reyes, la Huida a Egipto, los Santos Inocentes, Ntro. Sr. Muerto en los brazos de su Madre. Todo hecho en madera de caoba.

Saca una pequeña arqueta y me la muestra. Es un sepulcro que lleva mucho trabajo. En los lados, bajo relieves con las 14 estaciones del Vía-Crucis. Sobre la tapa, Cristo yacente. Al levantar los tres clavos del Señor se abre el Sepulcro y aparece en una doble tapa todas las herramientas que emplearon para la Pasión. Girando la Corona de Espinas, surge un huequecito que guarda la llave de la tercera tapa. Es el sepulcro. Una inscripción dice: «Todo se ha consumado».

QUISIERA EXPONER, PERO...

Por todas partes pequeñas tallas de vírgenes, santos, algún Quijote y Sancho Panza, cómo no, y toros en bajo relieve que parecen salir de las cuevas de Altamira. De una raíz ha extraído una bella cabeza. Nos recuerda a Moisés fosilizado.

—¿Hubiera querido ser escultor.

—Mucho. Cuando era chico y salía al monte para cuidar las ovejas, modelaba con la imaginación.

—¿Qué ambiciona?.

—A mi edad, poco; sólo poder seguir trabajando.

—¿Por qué no expone?

—¿Y en dónde?. No tengo dinero y, además, mi obra no vale nada..

El hombre ha dejado de hablar; coge una gubia y se entrega con pasión a desbastar la madera, como sin con ello quisiera cerrar viejos recuerdos que hoy añoraba.

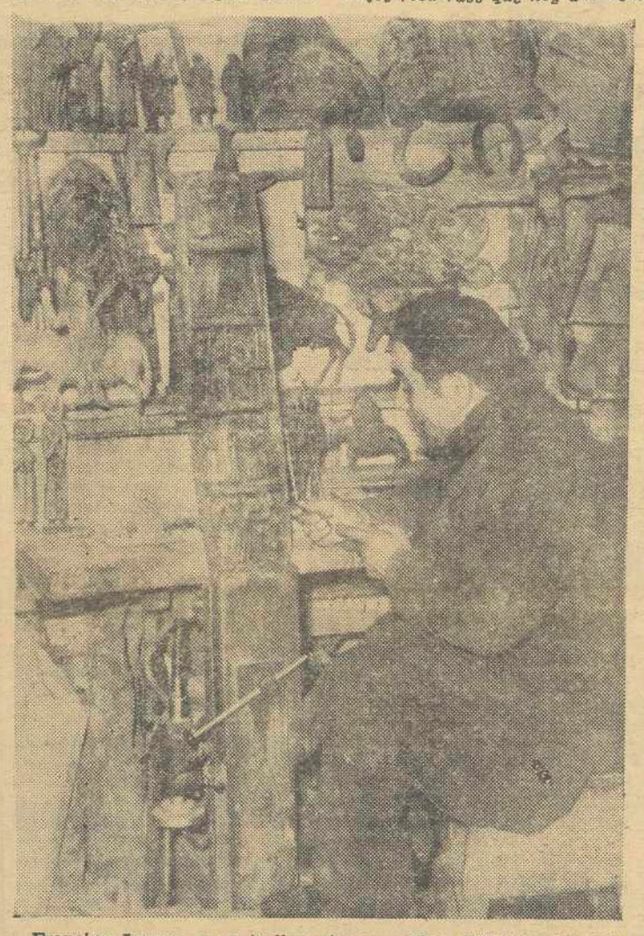

Francisco Larruy, en su tarller artesano.—(Foto EUROPA PRESS)

EL VIAJE A LA LUNA

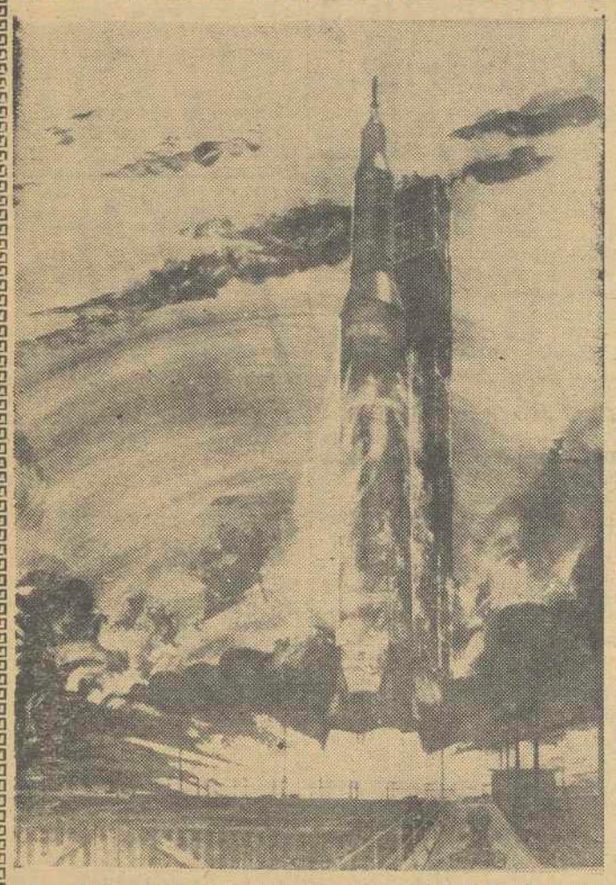

He aquí un diseño que muestra el momento inicial del lanzamiento de un proyectil Saturno, proyectado para impulsar las cápsulas espaciales dirigidas a la Luna. La primera fase del gigantesco cohete se halla en avanzado proceso de fabricación en los talleres de la compañía Boeing, bajo la dirección técnica de la Administración Nacional para la Aeronáutica y Espacio (NASA de los Estados Unidos. — FOTOFIEL)

EL CORREO GALLEGO

«Tela de araña»

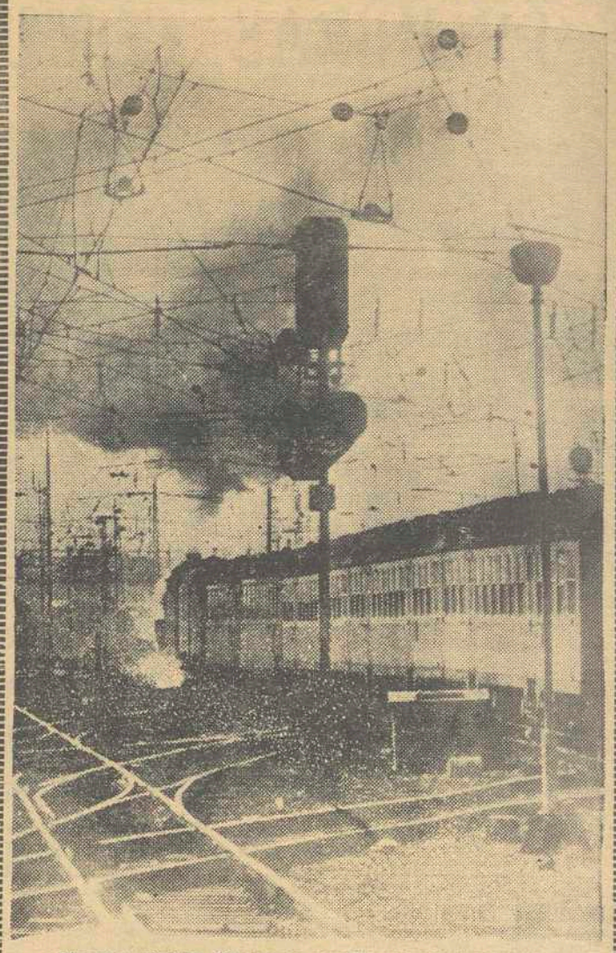

Ninguna persona famosa se marcha en ese tren ni tampoco regresa a la ciudad. Pero no es mucha la importancia que en este caso tiene el tren o los viajeros que vayan en él. Cuando el fotógrafo ha realizado la fotografía, fué otra cosa la que ha llamado su atención. el tendido de los cables eléctricos de la estación alemana de Frankfort que forma una gigantesca tela de araña

La verdad es que la panorámica impresiona un poco. A los profanos en este asunto, tal vez les parezca imposible que el tren pueda llegar a su destino. Pero esto no sucede nunca. Los trenes eléctricos llegan a su destino por entre la complicada tela de araña y sin equivocarse de cable.

Las mujeres que vean el tendido tal vez sientan pavor a imaginarse una tela de araña de estas proporciones y de verdad. Ya se sabe que una de las preocupaciones de las mujeres es tener la casa bien limpia; y encontrar la fórmula para suprimir una tela de araña de estas proporciones gigantescas, resultaría de lo más complicado y difícil. Y otra pregunta que se harían las amas de casa: ¿Cómo sería la araña capaz de tejer una tela tan enorme? Un monstruo tan horrible, que con sólo imaginarlo se morirían del susto

Pero el caso es que esta tela de araña es técnica. La ha creado el hombre, porque necesitaba electrificar el ferrocarril. Lo curioso es que el hombre, a pesar de los adelantos técnicos, ha imitado a la naturaleza para llevar a cabo su objetivo.

(EUROPA PRESS)

La energía nuclear en la Gran Bretaña

Prosiguen sin descanso en la Gran Bretaña las investigaciones conducentes a conseguir, en condiciones prácticas, la fusión nuclear, si bien es cierto que debido a su naturaleza, los progresos no son muy rápidos

En substancia, se trata de obtener bajo una forma no explosiva, la energía liberada por una bomba de hidrógeno al hacer explosión. Esta energía es enorme, y se ha calculado que si se resolviera el problema, nuestro planeta podría prescindir de todas las demás fuentes de energía durante miles de años. La dificultad estriba en dominar esa energía de forma que pueda producirse en cantidad limitada, en lugar de provocar una explosión devastadora

Informando sobre este tema, el programa «Notas Científicas» que todos los sábados radia para España la BBC de Londres, decía recientemente que con algunas variaciones, hasta ahora, para alcanzar esa finalidad, se ha procurado mantener el hidrógeno pesado sobrecalentado en un campo magnético, y esto por dos razones. Por una parte, la reacción sólo puede producirse a temperaturas extremadamente elevadas, y por otra parte, esas temperaturas destruirían cualquier aparato. El campo magnético rechaza las partículas que forman el gas sobrecalentado y la impide establecer contacto con las paredes del aparato, sin lo cual dichas paredes se fundirían en un instante. Esta dificultad no ha permitido avanzar por el camino de las aplicaciones prácticas, ya que el hidrógeno pesado sobrecalentado no puede mantenerse a la temperatura necesaria más que unas breves fracciones de segundo. El científico británico, Mr. Harrison, propone ahora una nueva técnica. Existen varios medios de imprimir a partículas atómicas velocidades muy grandes. Dirigiendo partículas aceleradas sobre un obstáculo, tal como el hidrógeno pesado líquido, se provocarían colisiones que liberarían mucho calor y darían lugar a la fusión nuclear, el mismo fenómeno que se produce en el Sol y las otras estrellas, pero en una escala reducida. Se han hecho ya experimentos, utilizando partículas atómicas, que han obtenido éxito, pero Mr. Harrison propone acelerar granos de materia mucho más considerables, teniendo aproximadamente las dimensiones de una mota de polvo. Calcula que este método es susceptible de conducir a resultados prácticos, aunque admite que serían difíciles de construir los aparatos necesarios. Queda por saber también si la solución que preconiza permitirá verdaderamente mantener las instalaciones al abrigo de la enorme cantidad de calor que se obtendría en caso de éxito

La tradición musical portuguesa

POR ANTONIO FERNANDEZ ROSAS

CUANDO lord Byron visitó Portugal se quedó prendado de sus maravillas y bellezas naturales, no llegando a comprender, sin embargo, cómo Dios había puesto a tal pueblo en semejante Paraíso. El alma inquieta y aventurera del famoso «lord» poeta fué incapaz de penetrar en el alma sosegada, melancólica y quieta de los portugueses, que en la época en que él la visitó había dejado, ya años atrás, de ser aventurera y descubridora. También lord Byron escribió su «Don Juan» sin conocer las olas de las playas gaditanas. Nos motejó, no obstante, sin llegar a comprender, en la ceguera de su orgullo, que los pueblos latinos, que nuestra Patria habían sido más bien descubridores que conquistadores. España y Portugal cuando hubo tierras que descubrir, lo descubrieron todo; cuando había tierras que conquistar, no conquistaron nada. Para descubrir nuevos mundos se necesita más virtud y valor que fuerza; para conquistar se necesita más fuerza que virtud.

El alma de Portugal se había replegado sobre sí misma, en las glorias de su pasado, en los encantos de su poesía, de sus canciones, de su música, cuando la visitó lor Byron. No comprendió tampoco, aquel idioma arcaico y tradicional, más bien apto para expresar sentimientos que pensamientos. El alma de estos pueblos es poco explosiva; piensa en silencio y canta y sueña en silencio, desde los más remotos tiempos. Un pueblo así, no precisa que lo inmortalice un genio, él mismo se constituye en protagonista y creador de su poesía, de su arte, como le aconteció al pueblo hebreo, el pueblo más creyente, más poeta y soñador que jamás existió en la tierra.

Y de muy antiguo canta Portugal, tan antiguo como sus hermanas Castilla y Andalucía. las canciones de las «puelae gaditanae» (niñas gaditanas» eran coreadas y puestas de moda por los jóvenes romanos, en la entonces capital del Universo.

En muchas de las canciones que canta todavía la población rural portuguesa se quiere percibir un origen ancestral que se remonta a los principios del Cristianismo. La composición musical más antigua que poseen es un himno a Santa Lucía, que data del siglo X.

Los árabes pudieron dar cierta modulación e introducir algunas variantes en las melodías y canciones lusitanas. Generalizaron en el país algunos de sus instrumentos que llegaron a nuestros días, como el laúd, la viola, el rabel, añafiles, atabales y panderos.

Al constituirse la monarquía portuguesa, dos factores importantes contribuyen al desarrollo y progreso de la música en ese país; la Iglesia, con sus cantos litúrgicos y la Corte, con sus fiestas, donde, en la época de los primeros monarcas abundaban los trovadores galaicos, y los trovadores necesitaban de la música para cantar sus versos.

Una de estas reliquias trovadorescas se halla en el «Cancionero de Marialva». Es la canción del «Figueiral», que data del siglo XV. En ella se hace alusión a la hazaña de los Figueroas gallegos, rescatando de los moros las «Doncellas» del famoso tributo.

En cuanto a música religiosa, además de la que de desarrollaba en las Catedrales, fué famoso, en ese sentido, el monasterio de Santa Clara de Coimbra, por los cantos litúrgicos que se cantaban en sus grandes solemnidades.

En la Corte, el Rey don Dionis fué trovador excelente, y él creó en la Universidad de Coimbra una Cátedra de Música. Don Duarte, Rey cultísimo, nombró a Alfonso Vicente su maestro de capilla y fomentó en todo el reino la afición a la música. En su «Rel Conselheiro» se ocupa de este arte, y recomienda a los clérigos su estudio.

Las canciones más populares de estos tiempos eran: «A endeixa» que era un canto fúnebre; la «barca» y la «celemna», cantos marineros; las «maias», «as janeiras e reis», canciones religiosas; el «solao» y la «zacara» de carácter dramático.

La Corte de Juan I se distinguió por sus grandes fiestas musicales, y la orquesta se componía de los más variados instrumentos desde el laúd hasta el órgano.

Pedro I fué uno de los monarcas más apasionados por la música, como lo fué por la danza; él mismo danzaba. Por las noches y en el verano, después de cenar, salía con sus cortesanos, rodeado de sus músicos y, precedido por una compañía de trompetas que denominaban «longas», recorría las calles de Lisboa. El vecindario, al oir aquella tremenda algarabía de trompetas y altavoces se levantaba alborozado y abría las ventanas, para ver de lo que se trataba. No era nada malo, no se trataba de moros, sino de cristianos. Era su Rey, don Pedro, tan temido y, a la vez, tan popular y querido de su pueblo, que ahora iba cantando y danzando en medio de sus músicos y cortesanos. Y el pueblo se alegraba en aquella hora, al ver a su Rey tan feliz y tan contento, que les brindaba aquel regalo de ir danzando, como el Rey David, delante del Arca. Don Pedro era un Rey patriarca. Y eso que hoy resultaría una extravagancia, en aquellos tiempos no lo era Y a un pueblo de un alma tan canosa como el portugués, le importaba mucho que su Rey cantara.

Alfonso V organizó su Capilla al estilo de la de los reyes de Inglaterra, proyecto que pudo llevar a cabo su hijo Juan II. La «Biblioteca Lusitana» dice de este Rey que «foi perito na mathematica e na música, de cuya suavidade sumamente se deleitaba».

En el reinado de estos dos últimos monarcas brillan los maestros compositores, D'Alvaro, autor de un himno conmemorando las victorias de Africa; Tristao Silva y Heliodoro de Palma, compositor de música sacra, manejando el órgano, el arpa y el violín.

El Rey don Manuel comía acompañado de música. Tenía músicos moriscos y al son de sus típicos instrumentos «cantaban e dançaban os mozos fidalgos, durante o xantar e a cea.»

A la época de este monarca, siglo XVI, pertenece el maestro Damián Gaes, Embajador en Francia y Roma y también Vicente Lusitano, el cual sostuvo, en Roma, una célebre controversia con Nicolás Valentino, el inventor del arcicémbalo, controversia que fué dirimida a favor del músico portugués, por los maestros de la Capilla Pontificia.

Dignos de mención son igualmente, Formoso, autor de un «Pasionario de Semana Santa»; Duarte Lobo, cuyas obras fueron editadas en Amberes; Antonio Fernández, autor del «Arte da música de canto e orgán» y Vicente Gil, el fundador del teatro portugués, cuyas composiciones dramáticas abundan en romances populares, acompañados de música.

Célebres fueron los grandes festivales musicales que se celebraron con motivo de la entrevista del Rey don Sebastián de Portugal con Felipe II. Los músicos portugueses emularon con los españoles, que eran reputados los mejores de su época.

Juan IV, el primer monarca de la Casa de Braganza, fué un compositor excelente, y los músicos y biógrafos de otros países hablaban de sus composiciones con entusiasmo, su estilo es palestriniano. Escribió una obra en castellano, defendiendo la introducción de la música moderna en las ceremonias y solemnidades de la Iglesia. Esta obra fué refutada por el Obispo Cirilo Franco, muy aferrado a la tradición de los cantos litúrgicos.

En el reinado de Juan V, ya en los finales del Siglo XVIII, surge la influencia de la música italiana, que consiguió avasallar, con resultado nefasto, la inspiración espontánea y castiza de las sentidas canciones del alma lusitana. Inútil que los compositores natos luchen desesperadamente contra el predominante lirismo italiano que invadía los teatros de toda Europa. No obstante surgen algunos ejemplos de inspiración popular. Como joya preciadísima aparece la romanza sentimental «A Modinha, de reminiscencia religiosa y llena de gracia e inspiración popular.

En 1793 se inauguró el teatro «San Carlos», y en 1836 se fundó el Conservatorio de Música de Lisboa.

En el mismo siglo XIX, en pleno romanticismo, vuelve a surgir la canción popular en sus famosos y sentidos «fados»; en ellos vuelca toda su ternura e inspiración tradicional el alma lusitana.

Uno de los compositores que más se destacaron en la creación de fados, fué Alfredo Keil, músico de ascendencia alemana. Fué el más grande compositor que tuvo Portugal en la época moderna. Es autor de «A Cantata Patria» «A ópera India», y él fué el que compuso el himno nacional lusitano, «A Portuguesa», que con tanto entusiasmo cantó siempre, en sus horas de tristeza y alegría el vecino país de Portugal.

Biblioteca de Galicia