EL CORREO GALLEGO

DECANO DE LA PROVINCIA
Fundado en el año 1878

PRECIO: 2'00 PESETAS
Miércoles, 29 de Julio de 1964

EL FERROL DEL CAUDILLO | GENERAL FRANCO, 158 TELEFONOS: 4089 y 1388 | AÑO LXXXVI | DEPOSITO LEGAL-C 7-195 | NUMERO 29.242 | SANTIAGO | PREGUNTOIRO, 29 TELEFONOS: 1427 y 1227

BURGOS TRIBUTO UN CLAMOROSO RECIBIMIENTO AL CAUDILLO

Homenaje de la población en los XXV Años de Paz

CON SU ESPOSA ASISTIO A UN TE DEUM EN LA CATEDRAL

BURGOS, 28.— El pueblo burgalés ha rendido esta tarde un apoteósico recibimiento a Su Excelencia el Jefe del Estado, Generalísimo Franco, a su llegada a esta ciudad.

Pocas veces como hoy los corazones burgaleses, siempre fieles a la egregia figura del Caudillo han vibrado tan al unísono como en este día de julio de 1964, en que se cumplen los 25 años de paz bendita y fecunda para España.

La Prensa informó de la llegada de Su Excelencia en la edición de la mañana, y en las horas anteriores al arribo del Caudillo, las calles y plazas presentaban un aspecto de extraordinaria animación. Todo el trayecto que había de recorrer la comitiva del Jefe del Estado aparecía adornado con profunsión de banderas y galiardetes con la Enseña nacional. Miles y miles de balcones se engalanaban con colgaduras, tapices y reposteros.

Desde las cinco de la tarde el tránsito era imposible por las zonas céntricas donde millares de personas se habían estacionado para aclamar al Caudillo. A las siete de la tarde, una salva de artillería advirtió a los burgaleses que Su Excelencia el Jefe del Estado hacía su entrada en el término municipal, y en ese momento se echaron al vuelo las campanas de la Santa Iglesia Catedral y demás templos de la ciudad

LLEGA EL JEFE DEL ESTADO

La comitiva del Caudillo penetró por las calles de Madrid y San Pablo, atestadas de público, que al paso de Su Excelencia a quien acompañaba en el coche su esposa doña Carmen Polo de Franco—aplaudía y vitoreaba sin cesar.

En la Plaza del Conde de Castro donde se congregó una ingente multitud, Su Excelencia descendió del coche en unión de su esposa y fué saludado por el Capitán General de la VI Región, teniente general Marcide; Gobernador civil y Jefe Provincial del Movimiento, señor Prelado, y el Alcalde de Burgos, señor Martín Cobos.

Al aparecer Sus Excelencias, el gentío les tributó una clamorosa ovación con entusiastas gritos de ¡Franco, Franco, Franco!, a los que el Caudillo y su esposa correspondieron emocionados.

La esposa del Alcalde de Burgos entregó a doña Carmen un ramo de flores y el Alcalde por su parte, la vara de mando de la alcaldía de Burgos al Caudillo.

Seguidamente, y entre constantes aclamaciones y vítores, el Jefe del Estado, en unión del Capitán General de la VI Región pasó revista a las fuerzas del Regimiento «San Marcial», que con Bandera, banda y música, rindió honores en el puente de San Pablo.

Su Excelencia y séquito pasaron después a la Plaza del General Primo de Rivera, donde arreciaron los vítores y las aclamaciones. Frente a la estatua del Cid Campeador fué levantado un estrado, donde esperaban el Ministro de la Gobernación, teniente general Alonso Vega: el teniente general Jefe de la Región Aérea Atlán-

(Pasa a segunda página)

«Si queremos alcanzar otros veinticinco años de paz, hemos de cultivar y conservar nuestro ideario»

PALABRAS DE SU EXCELENCIA EL JEFE DEL ESTADO DESDE LA TRIBUNA INSTALADA EN LA PLAZA DEL REY SAN FERNANDO, EN BURGOS

Burgaleses y españoles todos aquí reunidos:

Podéis imaginaros la emoción con que vengo a estas tierras de Castilla, y a este Burgos, capital de nuestra Cruzada, corazón de nuestra retaguardia, sede del Cuartel General durante la campaña. (Grandes aplausos). Aquí hemos vivido las emociones más grandes de aquellos tres años. La reconquista de las partes más importantes de la Patria, la liberación de tantos pueblos, cuando os concentrábais a cantar bajo mis balcones y recibía la expresión de la firme adhesión de un pueblo tan recio como Castilla (una voz: ¡a tus órdenes! Grandes aplausos); aquí también dimos los principales pasos políticos, aquí tomé posesión de la Jefatura del Estado; aquí firmé el último parte de guerra, aquí se inició la paz, aquí se promulgó el Fuero de los Españoles que imprimió un signo social a nuestro Movimiento; aquí comenzamos a levantar la nueva España, porque, como decíamos, la anterior no nos gustaba. ¿Y por qué no nos gustaba?. No nos gustaba por la división entre los españoles, porque fomentaba la lucha entre sus clases; no nos gustaba por las desigualdades sociales que predominaban en nuestra Patria y que al crecer la población se acrecentaban; no nos gustaba porque fomentaba el odio, y el dejar hacer, que era no hacer nada, abandonaba al pueblo a sus torpes instintos.

(Grandes aplausos).

Castilla fue la que sufrió más con aquel sistema liberal, y sufrió porque Castilla no sólo fue cantera de guerreros, alma de nuestra reconquista, que pasearon más tarde nuestras banderas por el mundo; sino que era también una Castilla laboriosa, la Castilla productora de trigo, la ganadera, la textil, porque en Castilla se fabricaban las mantas y los lienzos... (las entusiásticas ovaciones interrumpen a S. E.), las mantas, los paños y los lienzos con que los españoles se vestían. Y todo aquello desapareció cuando surgieron las grandes manufacturas que arruinaron los pequeños telares, que mataron la artesanía de estas tierras de Castilla, falló el Estado, faltó la acción que resolviese los problemas de estas tierras. Y así vimos empobrecerse a Castilla bajo un régimen que abandonaba todos los problemas de la Patria.

Nosotros os hemos traído una nueva política, hemos alumbrado un nuevo sistema. Los gobernadores civiles no son aquellos señorones cómodos que recibían una sinecura en pago a sus servicios políticos. Los de hoy vienen con un espíritu de servicio a estudiar los problemas de las provincias, a impulsarlos y encauzarlos en esos Congresos Sindicales, en que todos tomáis parte y podéis exponer vuestras inquietudes. Así se creó esta nueva España en estos veinticinco años de paz, que acreditan las obras de un Régimen, y que si queremos alcanzar otros veinticinco años de paz, hemos de cultivar y conservar nuestro ideario, guardando con fidalidad y firmeza una política que mantiene la unidad entre los hombres y las tierras de España.

¡¡Arriba España!!

El Capitán General del Departamento, en Santander

SANTATNDER, 28.— El almirante D. Pablo Suances Jáudenes, Capitán General del Departamento Marítimo de El Ferol del Caudillo, llegado a bordo del «Hernán Cortés», ha obsequiado a las autoridades locales con una comida a bordo del «Oquendo» y por la tarde, visitó el albergue infantil del barrio de pescadores. Después de esta visita salió para Laredo, con objeto de inspeccionar diversas instalacions rlacionadas con el Departamento Marítimo. (Cifra)

Fraga Iribarne presidirá la clausura de la II Feria de Muestras del Noroeste

El Ministro de Información y Turismo, don Manuel Fraga Iribarne, clausurará mañana la II Feria de Muestras del Noroeste, que desde el día 10 del corriente mes está abierta con extraordinario éxito en El Ferrol del Caudillo.

El señor Fraga Iribane llegará al Ferrol, a las siete de la tarde, al objeto de presidir la sesión de clausura, acompañado de autoridades, Comité de la Feria, Cámara de Comercio y personalidades. El acto de clausura se celebrará a las ocho y media de la tarde, y una vez terminado, se ofrecerá al Ministro un refresco en el local al efecto destinado en el recinto ferial.

Tras visitar la Feria y presidir la sesión de clausura, el señor Fraga Iribarne regresará a su finca de Perbés, donde está pasando una temporada de descanso.

EL PATRONO DE LA CABALLERIA

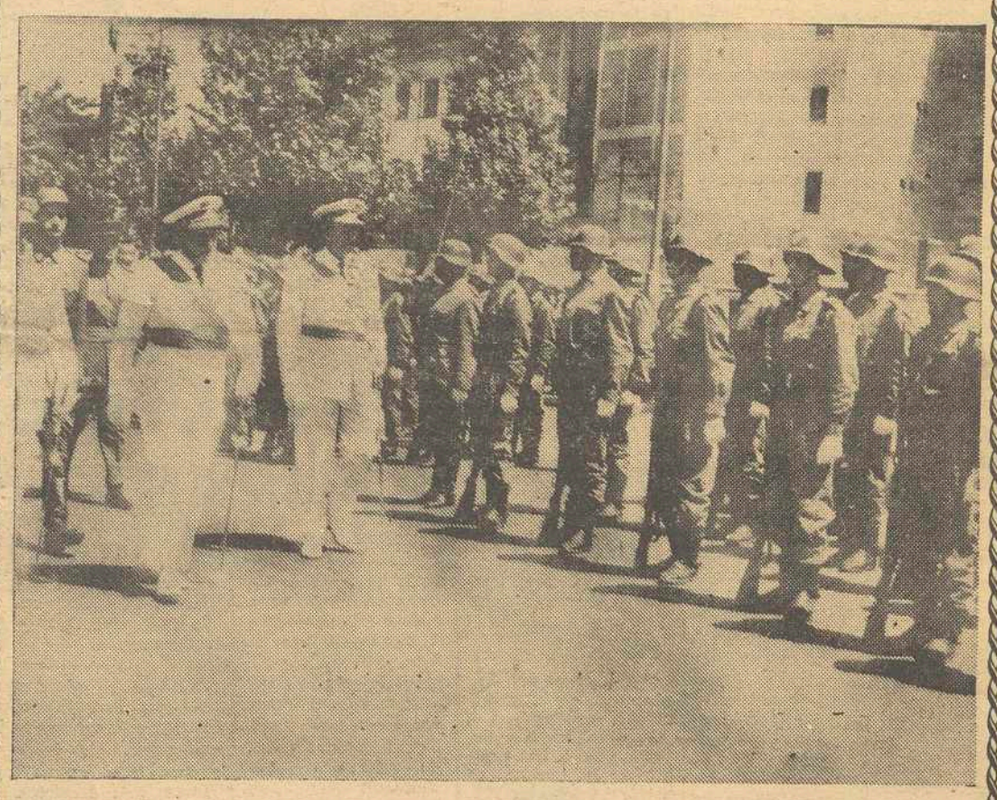

El Vicepresidente del Gobierno, Capitán General Muñoz Grandes, durante el desfile después de la Misa celebrada en San Francisco el Grande de Madrid, el día de santiago, Patrono de la Caballería española, y a la que también asistieron los ministros de Gobernación Ejército y Aire. — (FOTOFIEL)

Candidato republicano a la Vicepresidencia

El representante de Nueva York William E. Miller, elegido candidato republicano a la vicepresidencia, fotografiado con su esposa y dos de sus cuatro hijas, en San Francisco, donde fué elegido candidato, en la Convención Republicana. De izquierda a derecha son Elizabeth Anne, de 20 años, Mary Karen de 17 y su esposa Stephanie. (FOTO AP-LOGOS).

Cercada por fuerzas rebeldes, la ciudad congoleña de Kongolo

Las tropas de guarnición abandonarán sus posiciones

ELISABETHVILLE, 28.— Las fuerzas rebeldes han cercado la ciudad de Kongolo, en el Norte de Katanga, y se cree que las fuerzas de guarnición del Ejército nacional congoleño en esta localidad abandonarán sus posiciones de un momento a otro, según se informa hoy.

El vice-consul belga en Elisabethville ha salido por vía aérea hacia Kongolo, para proceder a la evacuación de dos sacerdotes católicos y dos monjas, únicos que permanecen en la ciudad.

Los rebeldes han cortado la carretera que conduce al territorio de los Bahemba, tribu leal al primer ministro Moise Tshombe.

Las tropas gubernamentales han abandonado también la fortaleza de Kitombi, que habían tomado la pasada semana, retirándose hacia Kitenge, localidad situada a unos 289 kilómetros al Noroeste de la base de Kamina, en el cruce del ferrocarril entre Kamina y Kabalo.

Fuentes allegadas al mando del Ejército comunican que aviones de bombardeo gubernamentales están ametrallando las posiciones de los rebeldes en Kabalo y cerca de Kongolo. Se espera que los bombarderos ataquen también las posiciones de los rebeldes cerca de Albertville y Baudouinville.

Contrariamente a lo que se dijo en anteriores informaciones, Baudouinville no ha sido reconquistada por el Ejército congoleño. (Efe).

Biblioteca de Galicia

BURGOS tributó un clamoroso recibimiento al JEFE DEL ESTADO

(Viene de primera página)

tica, señor Grima; Gobernador Militar y otras primeras autoridades, todas las cuales cumplimentaron a Su Excelencia. Como eran incesantes las aclamaciones al Jefe del Estado, el Caudillo correspondió a ellas muy emocionado.

EN COCHE DESCUBIERTO

Seguidamente, el Generalísimo, en unión del Alcalde de Burgos, ocupó un coche descubierto, y siguió, a marcha lenta, por el paseo del Espolón. El entusiasmo de la multitud se desbordó atronando el espacio con gritos de ¡Franco, Franco, Franco!, y ovaciones ininterrumpidas, a las que Su Excelencia respondía saludando con la mano.

En el balcón de la histórica Puerta de Santa María, los clarineros y tamborileros del Ayuntamiento dieron la bienvenida a Su Excelencia, con la interpretación de la marcha de la ciudad.

Siempre entre vítores de la multitud, el coche del Caudillo atravesó el Arco de Santa María para penetrar en la Plaza del Rey San Fernando, que se hallaba totalmente ocupada por miles de personas, que saludaron la presencia del Jefe del Estado con una fervorosa y entusiasta demostración de cariño y simpatía.

El coche de Su Excelencia, siempre a marcha lenta, ascendió por la calle de Cadena y Eleta hasta la plaza de Santa María, frente a la puerta principal del templo catedralicio. En dicho lugar esperaban todas las autoridades, corporaciones municipal y provincial, consejeros nacionales, procuradores en Cortes y numerosas representaciones.

En otros coches llegaron la esposa de Su Excelencia el Jefe del Estado, el Ministro de la Gobernación, jefes de las Casas Civil y Militar de Su Excelencia, segundos jefes y ayudantes de servicio.

TE DEUM EN LA BASILICA

En la puerta de la Basílica esperaban a Sus Excelencias el Arzobispo de Burgos, doctor García de Sierra, revestido de pontifical; el Deán de la Catedral, que actuó de presbítero asistente, y los diáconos de honor Se hallaban también los obispos preconizados, doctores Mansilla y Lecuona; Superior General del Instituto Nacional de Misiones Extranjeras, además del Cabildo en pleno.

Tras haber besado el anillo al Prelado y tomar el Agua Bendita, Sus Excelencias se arrodillaron y besaron el Lignum Crucis, que les dió a venerar el doctor García de Sierra. Después de esta ceremonia el Primer Magistrado de la Nación y su esposa, entraron en el templo bajo palio, cuyas varas eran portadas por capitulares del Cabildo. Mientras tanto, el órgano de la Catedral interpretaba el Himno Nacional.

El Caudillo y su esposa ocuparon el sitial a ellos reservado, en el lugar del Evangelio, en tanto que al lado de la Epístola se situó el Arzobispo de Burgos en unión de los obispos monseñores Mansilla y Lecuona. En lugares preferentes se hallaban el Ministro de la Gobernación, las primeras autoridades de Burgos y representaciones.

Comenzó la ceremonia entonándose el "Magnificat" por la Capilla y Escolanía de la Catedral, y a continuación, el Arzobispo de Burgos entonó un Te Deum que fué, asimismo, cantado por la capilla de la Catedral, Escolanía y coro del Seminario.

Concluyó la ceremonia con la bendición del Prelado, seguidamente Sus Excelencias fueron saludados por los doctores Mansilla y Lecuona, iniciando luego el desfile desde el Altar Mayor para por una de las naves laterales de la Basílica, salir del templo por la puerta de Santa María.

DE NUEVO EN LA PLAZA DE SANTA MARIA

Al aparecer de nuevo el Caudillo en la Plaza, la multitud situada frente a la puerta principal de la Catedral, tributó al Jefe del Estado una clamorosa ovación y se sucedieron los gritos de ¡Franco, Franco, Franco! El Caudillo, desde la plaza de Santa María, descendió por la escalinata hasta la del Rey San Fernando, donde la gran multitud allí estacionada había ido engrosando durante la celebración del Te Deum hasta abarrotar totalmente no sólo el recinto sino también las calles adyacentes. Sobre esta multitud, que se había reunido para rendir homenaje al Caudillo de España en los 25 Años de Paz, aireaban numerosas pancartas, con leyendas alusivas a los pendones de numerosos pueblos. S.E. el Jefe del Estado y su esposa, seguidos del séquito, se dirigieron, entre las constantes aclamaciones de la muchedumbre, hasta una tribuna instalada junto a la escalinata de la Puerta del Formental. La presencia del Caudillo en lo alto de la tribuna hizo que se renovaran las demostraciones de júbilo. Franco y su esposa correspondían sonrientes a tales demostraciones.

DISCURSO DEL ALCALDE DE BURGOS

Hecho el silencio, el Alcalde de Burgos, señor Martín Cobos pronunció un discurso de bienvenida a Sus Excelencias, renovando la adhesión y la gratitud al Caudillo del pueblo burgalés que —dijo— es el de siempre: siempre fiel a la lealtad mostrada durante los años de la guerra y a lo largo de los 25 Años de Paz que han culminado para Castilla y para Burgos con el importante papel a ellos asignado por el Plan de Desarrollo. Concluye su disertación con un ¡Viva Franco! y un ¡Arriba España! que la multitud contestó con inusitado entusiasmo, sucediéndose durante largo rato los gritos de ¡Franco, Franco, Franco!

DISCURSO DEL GOBERNADOR CIVIL DE BURGOS

Hecho nuevamente el silencio, el Gobernador civil y Jefe provincial del Movimiento, señor Perlado, pronunció también una breve y patriótica alocución significando que si siempre el Caudillo se le recibió en Burgos con júbilo acreditativo de sus más hondos sentimientos, esta vez se superan las demostraciones de cariño por el hecho de vivir este 25 Años de Paz Española conquistada gracias al genio de Franco. Habló después de la coyuntura actual de Castilla y de la provincia de Burgos, en la que se ha llegado a metas que antes de 1936 parecían imposibles. Testimonió una vez más la gratitud del pueblo castellano y del pueblo burgalés a S.E. reiterando asimismo la decisión de continuar laborando por el engrandecimiento de la Patria.

La última parte de la oración del señor Perlado estuvo dedicada a leer una relación de obras ejecutadas en la provincia desde el 18 de julio de 1963 hasta la fecha y que en presencia del Jefe del Estado inaugurarán hoy solemne y simbólicamente. El total de estas obras es de 1.164, que corresponden a 471 pueblos de la provincia comprendiendo abastecimientos de agua, alcantarrillado, pavimentación saneamiento, escuelas, electrificaciones, viviendas, concentraciones parcelarias, etc, con un presupuesto total de 215.432.562 pesetas.

El discurso del Gobernador civil fué interrumpido varias veces por la multitud que vitoreó al Caudillo con gran entusiasmo. Al final las aclamaciones arreciaron y durante largo rato se repitieron los gritos de ¡Franco, Franco, Franco! que atronaban el espacio.

EL CAUDILLO HABLA A LA MULTITUD

6El Caudillo se levantó y correspondió emocionado a las demostraciones de cariño que se le tributaban. Se hizo el silencio pero al observar que el Generalísimo iba a hacer uso de la palabra, los vítores y aclamaciones se reprodujeron y se prolongaron largo rato. Al fin se retornó al silencio y el Caudillo, acercándose a los micrófonos, dirigió la palabra a la multitud, el discurso fué interrumpido en numerosísimas ocasiones con aclamaciones y vítores, y los gritos de ¡Franco, Franco, Franco! se repitieron entusiásticamente durante largo rato al concluir Su Excelencia. Después la muchedumbre entonó el «Cara al Sol» y el Jefe del Estado dió los gritos de rigor que fueron contestados con entusiasmo indescriptible.

Nuevamente se reprodujeron las aclamaciones y vítores cuando Su Excelencia el Jefe del Estado en unión de su esposa, descendió de la tribuna para ocupar el coche en que habían de trasladarse al Palacio de la Isla. Cubrían la carretera tropas de los regimientos de la guarnición.

Todo el recorrido desde la plaza del Rey San Fernando, arco de Santa María, Avenida del Generalísimo y Plaza de Castilla, hasta el Paseo de la Isla, se hallaba repleto de un inmenso gentío que no cesó en su aclamaciones y demostraciones de cariño al Caudillo. Frente a la puerta principal del Palacio de la Isla, la multitud estaba apiñada y cuando el Caudillo y su esposa entraron en el jardín les aclamaron entusiásticamente. El coche entró hasta la puerta del Palacio y Sus Excelencias, pasaron a sus habitaciones. En el Palacio fueron cumplimentados por el Ministro de la Gobernación y autoridades de Burgos. (Cifra).

CENA DE GALA EN HONOR DEL JEFE DEL ESTADO Y DE SU ESPOSA

BURGOS, 28.— En honor de Sus Excelencias el Jefe del Estado, Generalísimo Franco, y su esposa, doña Carmen Polo de Franco, las corporaciones provincial y municipal, y el Consejo provincial del Movimiento, han ofrecido a las diez y media de esta noche una cena de gala que se celebró en el Palacio de la Diputación.

Momentos antes, el Caudillo y su esposa salieron del Palacio de la Isla, ante cuya puerta fueron objeto de clamorosas muestras de simpatía y cariño por parte del numeroso público que les aguardaba. A todo lo largo del recorrido hasta el Palacio Provincial, se produjeron las ovaciones y vítores de la multitud, que jalonaba el trayecto.

También frente al Palacio de la Diputación se había congregado una ingente muchedumbre, que, al aparecer Sus Excelencias, les recibió con calurosos aplausos.

El Caudillo y su esposa fueron recibidos por el Gobernador civil y Jefe provincial del Movimiento, Presidente de la Diputación y Alcalde de la ciudad, con los que pasaron al zaguán del Palacio, que aparecía profusa y bellamente adornado, con alfombras tapices y plantas.

Posteriormente, el Jefe del Estado, su señora y las personalidades que les acompañaban ascendieron por la escalinata principal hasta la planta noble, donde fueron saludados por el Ministro de la Gobernación, representaciones de las corporaciones provincial y municipal y otras autoridades y personalidades, pasando luego al salón de recepciones, donde se sirvió la cena.

Sus Excelencias sentaron a su mesa al Capitán General de la VI Región Militar y a su hermana, señorita Marcide; teniente general Jefe de la Región Aérea Atlántica, señor Grima; Gobernador civil y Jefe Provincial del Movimiento, señor Perlado; Presidente de la Diputación y señora de Dancausa; Alcalde de Burgos y señora de Martín Cobos; Gobernador Militar, general Goiri; Presidente de la Audiencia Territorial, señor Seijas, delegados de ministerios, consejeros nacionales, procuradores en Cortes, Subjefe provincial del Movimiento y representaciones de las corporaciones provinciales y locales, así como al jefe de su casa Militar y señora de Samaniego, al Jefe de su Casa Civil, Conde de Casa Loja; segundos jefes y ayudantes de servicio.

El Palacio de la Diputación se hallaba iluminado, y en él daban guardia fuerzas del Regimiento de la Guardia de Su Excelencia el Jefe del Estado y miembros de la Policía Municipal en traje de gala.

Numeroso público se agrupaba ante la fachada principal de la Diputación, renovando, de vez en cuando, sus muestras de adhesión al Caudillo. (Cifra).

LLEGAN LA HIJA Y LOS NIETOS DEL JEFE DEL ESTADO

BUAGOS, 23. — Procedente de Madrid ha llegado la hija de Su Excelencia el Jefe del Estado, Marquesa de Villaverde, que marchó directamente al Palacio de la Isla.

También llegaron los hijos de los Marqueses de Villaverde — Cifra.

FIDEL CASTRO: «La reunión de la O.E.A. ha sido descarada»

«Pero también una gran derrota para los EE. UU.»

SANTITAGO DE CUBA, 28.— El jefe del Gobierno cubano Castro, ha declarado, una vez más, que si los soldados norteamericanos de la base de Guantánamo disparan nuevamente contra los soldados cubanos, éstos se verán obligados a responder al fuego.

Estas declaraciones las hizo en una conferencia de Prensa que duró cuatro horas y media, en la que se encontraban presentes periodistas norteamericanos y otros corresponsales extranjeros que habían sido invitados.

Castro repitió igualmente los puntos esenciales de su declaración de Santiago, el pasado domingo, en la que el pueblo cubano reivindica el derecho de ayudar a los movimientos revolucionarios de los países de Iberoamérica que apoyan la subversión en Cuba.

Al preguntársele si la eventual ayuda a los movimientos revolucionarios de los países que fomentan la subversión en Cuba incluiría armas y municiones, declinó, responder directamente, pero dijo «cuando llegue el momento de facilitar esta clase de ayuda, dependerá de las circunstancias... de lo que se haya hecho respecto a nosotros».

Fidel Castro repitió sus fuertes ataques contra los países de la organización de Estados Americanos y dijo: «La reunión de la Organización ha sido descarada, pero también una gran derrota para los Estados Unidos, porque han votado en contra de lo que ello propugnaban los países de más larga historia democrática

Audaz atraco, en un hotel en París

Los ladrones se apoderaron de las Joyas expuestas en dos vitrinas

Al huir causaron la muerte a un taxista

PARÍS, 28. — Un nuevo atraco, en esta ocasión de una audacia inusitada, se ha registrado a la 1,10 de la madrugada de hoy martes en uno de los más grandes hoteles de París, El Plaza, en la avenida Monteigne.

Contrariamente a los "gangsters" que atracaron recientemente el Hotel Ritz, los bandidos no han dudado, esta madrugada, en hacer uso de sus armas contra un vehículo de la Policía, hiriendo gravemente al conductor de un taxi que se hallaba aparcado ante el hotel.

Los "gangsters" lograron apoderarse de joyas que se hallaban expuestas en dos vitrinas del hotel, una perteneciente al joyero Winston y la otra al joyero norteamericano Mark.

Entre las joyas robadas figura un collar de perlas y diamantes valorado en más de treinta millones de pesetas.

La Policía actuó rápidamente, pero sin lograr detener a los atracadores. Estableció cordones en calles y diversos puntos estratégicos de la capital, para evitar la fuga.

A la 1,10 de la madrugada, en el hotel reinaba la calma más absoluta. Los empleados de la recepción se encontraban tras su mostrador En ese momento, un vehículo negro, procedente de los Campos Elíseos, paró a pocos metros de la puerta giratoria del hotel. Un individuo permaneció al volante; otros tres, descendieron del vehículo y, en forma discreta, para no llamar la atención, entraron en el edificio.

Inesperadamente, los atracadores, haciendo uso de un hacha rompieron los cristales de las vitrinas, efectuando tambien contra las mismas varios disparos de revólver.

Después de apoderarse de cuantas joyas pudieron, los atracadores se dieron rápidamente a la fuga en el vehículo.

Al abandonar el hotel, el vehículo se cruzó con un coche-patrulla de la Policía. El conductor del coche-patrulla, al davertir que se trataba de un atraco, comenzó a hacer sonar la sirena. Los atracadores abrieron entonces fuego. Una de las balas alcanzó al conductor de un taxi, estacionado junto al hotel.

Trasladado el conductor del taxi a un hospital, se pudo apreciar que su estado era gravísimo. Falleció poco después. — Efe.

LADRON PRECOZ

DUBUQUE (Iowa), 28. — La Policía busca al más joven atracador en la historia del Estado, un chico de 11 años que ha robado a cuatro niñas de 6 años, amenazándolas con un cuchillo.

El chico, descrito por sus víctimas como "un niño malo", huyó con un botín de 1,25 dólares.— Efe

Pide asilo político, en Méjico, la hermana de Fidel Castro

MEJICO, 28.— Juanita Castro, hermana del Jefe del Gobierno cubano, Fidel Castro, ha solicitado oficialmente, asilo político de las autoridades mejicanas.

Juanita Castro, se encuentra en Méjico, donde buscó refugio a fines del pasado mes de junio, desde que rompió con el régimen de La Habana.

La hermana de Fidel Castro, declaró a los periodistas, a los que sólo concedió cuatro minutos, que tiene intenciones de residir en Méjico.

El Dr. BENGOCHEA

Ex profesor encargado de cátedras de Cirugía General, miembro titular de la Sociedad de Cirugía Torácica Francesa y de la Sociedad Europea de Cirugía Cardio-vascular.

SUSPENDE su consulta de Cirugía Digestiva, Circulatoria y de los Bronquios hasta el día 3 de Agosto.

Tropas griegas desplazadas a la frontera con Turquía

ATENAS, 28.— El Gobierno ha hecho saber que tropas griegas están siendo desplazadas hacia la frontera con Turquía y que unidades navales han recibido órdenes de patrullar en las islas del Mar Egeo.

El ministro de Defensa, Peter Garukalias, ha declarado que las medidas son estrictamente defensivas y que no debéian causar ninguna ansiedad particular.

Garufalias y el ministro de Asuntos Exteriores, Stavros Costopules conferenciron esta mañana con el presidente chipriota, Arzobispo Makarios, tratando sobre los problemas que plantea la defensa de Chipre, ante una posible invasión turca, así como la preparación de un llamamiento a la organización de las Naciones Unidas.

Los movimientos de tropas se han producido en Tracia, junto a la frontera turca. Fuentes bien informadas indican que éstos y las órdenes dadas a las fuerzas navales, forman parte de medidas de alerta, causadas por la amenaza de una posible invasión turca.

Existe más ansiedad hoy respecto a dicha invasión, a causa de hechos, los informes de Prensa según los cuales el Jefe del Estado Mayor turco, general Sunay había reservado su contestación a la invitación que le había sido cursada por el comandante en jefe de la OTAN, general Linan L. Lamnizer, para visitar el cuartel general de la organización en París, junto con el jefe del Estado Mayor griego. Esto se interpreta en Atenas como relacionado con los posibles planes turcos respecto a Chipre.

El segundo hecho que aumenta la inquietud de los círculos griegos es la información procedente de Turquía según la cual este país proyecta expulsar a todos los ciudadanos griegos residentes en su territorio. (Efe).

PABLO VI IRA A ORVIETO

ROMA, 28.- La Oficina de Prensa del Vaticano ha confirmado oficialmente la noticia del viaje del Papa Pablo VI a Orvisto, la tarde del día 11 de agosto próximo, para asistir a los actos conmemorativos del séptimo centenario de la bula «Trassiturus», con la cual vino instituída la festividad del Corpus Christi.

Su Santidad, que efectuará el viaje a través de la llamada «autostrada del sol» de Castelgandolfo a Orvieto celebrará la Santa Misa en el histórico «Duomo», de esta última ciudad, a las 17, dirigiéndose después de palabra a los fieles, regresando a la villa pontificia de Castelgandolfo alrededor de las ocho de la noche. (Efe).

Ullastres visitará Japón y EE. UU.

MADRID, 28. — Se anuncia, no oficialmente, que el próximo mes de septiembre el Ministro de Comercio, señor Ullastres, se trasladará al Japón y más tarde a Estados Unidos, donde visitará la Feria Comercial Mundial de San Francisco y la Exposición Permanente de Productos españoles de Nueva York. (Cifra)

Aviones survietnamitas arrojan polvo venenoso en territorio camboyano

PHOMPENH, (Cambodia), 28.— El Gobierno de Cambodia. nforma hoy que aviones survietnamitas han arojado polvo venenoso de color amarillo sobre muchos pueblos de la región de Pich. n comunicado gubernamental dice que 76 personas, así como muchos animales domésticos, han muerto a consecencia del veneno. El Gobierno «protesta enérgicamente», contra lo que califica de «bárbara agresión de las fuerzas armadas survietnamitas contra la población civil de Cambodias.

El Gobierno camboyano, dice el comunicado, protestará también ante el Consejo de Seguridad de las Naciones Unidas, los copresidentes de la conferencia de Ginebra, Gran Bretaña, y Rusia y los Estados Unidos.

Según el citado comunicado el veneno ha sido arrojado entre los días 13 y 23 de este mes. (Efe).

ANUNCIOS POR PALABRAS

ALQUILERES

ALQUILO piso, bueno y amplio. Razón: Patio de Madres, 13-1º Santiago.

SE ALQUILAN máquinas de escribir Viuda de Romar. — Calvo Sotelo, 17. Teléfono 1203. Santiago.

COMPRA-VENTA

COMPRO todo: muebles, ropas. Canalejas, 142. Teléfono 2506. — Ferrol.

DEMANDAS

VENDEDORES ACTIVOS se precisan en todas ciudades y pueblos de Galicia para representaciones generales en exclusiva. No importa edad.— JOMTO.— Pombal 13-3º.— Santiago.

SE NECESITA muchacha para trabajo matrimonio exranjero. Razón: Curros Enriquez, 47-2º. Santiago.

ENSEÑANZAS

CARRERA de Comercio. Ingreso Banca. Preparación completa en "Academia Alcázar". Cardenal Payá 6. Santiago. Teléfono 3538.

BACHILLERATO. Reválidas. Clases para alumnos libres y oficiales. "Academia Alcázar". Cardenal Payá, 6.— Teléfono 3538.- Santiago.

IDIOMAS. Inglés y Francés en clases diarias de gran eficacia con empleo de discos "Academia Alcázar". Cardenal Payá, 6. — Santiago.

SECRETARIAS de dirección. Gran porvenir para señoritas, comprendiendo estudios de: Contabilidad. Cálculo Mercantil, Taqui-mecanografía. Correspondencia Comercial e Idiomas. Preparación en: "Academia Alcázar", Cardenal Payá, 6.— Santiago.

INGRESO en Bancos. Se admiten varones y señoritas. "Academia Alcázar figura entre las principales de España por el número de alumnos que saca aprobados en todas las oposiciones. "Academia Alcázar", Cardenal Payá, 6.— Santiago.

INGRESO Oficinas Si desea colocarse en una Oficina acuda a "Academia Alcázar", cuyo Centro facilita personal a las más importantes firmas comerciales.

ESCUELA de Maestría Industrial. Preparación de asignaturas en "Academia Alcázar", Cardenal Payá, 6.— Santiago.

FINCAS

VENDO casa Carretera de Castilla 137- Razón: Rochel- 18-2º Ferrol.

SE VENDE lugar acaserado con labradío, monte y prado, 142 ferrados en San Tirso de Abegondo.— Informes en Pastoriza Mabegondo.

CHALET se vende en Santiago, servicio autobús, agua propia, alumbrado público y privado. Terrenos con extensión de diez ferrados.- Razón: Sr. Gándara.- Trinidad 7 Teléfono 1457. Santiago.

SE VENDE casa 6 pisos, buenas condiciones, céntrico. Informa: Manuel Penide. Mercado, 22-3º.— Villagarcía.

VENTA de pisos y locales comerciales. Sólida y esmerada construcción de 4-6 y 7 departamentos exteriores, mas servicios, Calefacción central. Facilidades de pago. Magníficos precio por vender directamente el constructor. Exentos de contribución durante 20 años. Información: Construcciones «Gran Vía» Oficina Central Doctor Teijeiro (Esquina República Argentina. Tlef. 1999.

SE VENDE piso Cantón Molins, 7-2º Razón en el mismo.— Ferrol.

VENDESE en Bayón (Villagarcía). Finca con casa 40 ferrados en carretera a Villanueva-Arosal. Razón, en la misma.

PERDIDAS

PERDIDA reloj pulsera señora, día 23.— Gratificarán devolución: Plaza Instituto, 14.— Santiago.

TRASPASOS

TRASPASO bajo céntrico. Razón: Galiano, 43. Ferrol.

TRASPASO bar con piso libre. Razón: Algalia de Arriba, 32. Santiago.

VARIOS

SE CONFECCIONAN uniformes para empleados de fábricas, factorías de conservas y otras industrias. Precio módico. Teléfono, 17943. — Vigo.

HERNIADOS

Eviten la preocupación, peligro e incomodidad de sus hernias, adquiriendo el minúsculo y moderno aparato HERNIUS AUTOMATICO, cómodo, preciso, seguro y único sin tirantes, peso, bulto ni presiones, de la mayor y fácil adaptación, que se lleva sin notarse. Bajo medida, molde y prese facult. (C. S. 16.393).

VISITA EN SANTIAGO DE COMPOSTELA

El miércoles, día 29 del crte., de 10 a 1, en el CONSULTORIO del Dr. CAAMAÑO, Franco, 44.

GABINETE ORTOPEDICO HERNIUS

Rambla de Cataluña, 34. BARCELONA Montera, 32. MADRID.

Biblioteca de Galicia

Programa de las Fiestas Patronales

AYER SE CELEBRO EL «DIA DE PADRON»

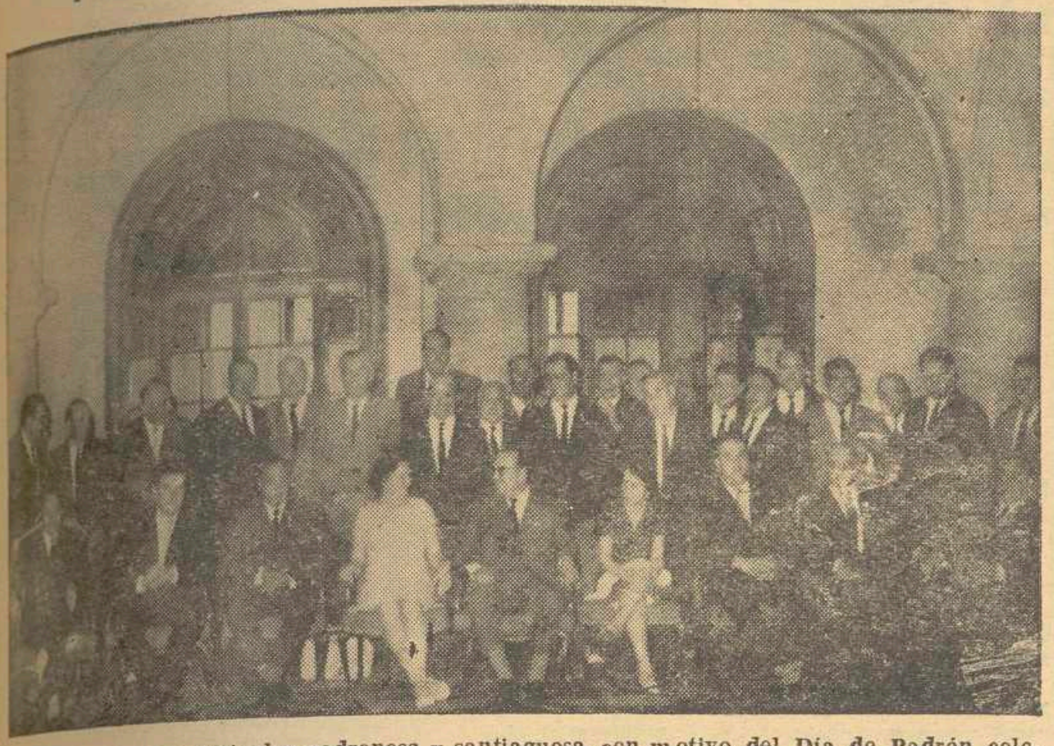

Las corporaciones municipales padronesa y santiaguesa, con motivo del Día de Padrón celebrado ayer en el programa de las Fiestas Patronales — (Foto SANTISO)

Dentro del programa de las Fiestas Patronales, ayer se celebró el «Día de Padrón».

Por la mañana recorrió las calles compostelanas interpretando marchas, la notable Banda de Música de aquella histórica localidad.

La Corporación Municipal de Padrón y sus Autoridades, fueron recibidas en la Avenida de Rodrigo del Padrón a la una de la tarde por la Corporación Municipal de Santiagoy Autoridades.

A continuación, en el Salón de Sesiones, donde se celebró una recepción en honor de las representaciones padronesas, el Alcalde de la Ciudad señor López Carballo pronunció unas palabras de salutación, poniendo de manifiesto los cordiales lazos de afecto que existen entre Santiago y Padrón.

Contestó a la efusiva bienvenida y agradeció las atenciones, el Alcalde de Padrón señor Pazos Giménez.

En el Hotel Compostela se reunieron en un almuerzo los miembros de ambas Corporaciones.

COMIDA EN EL HOTEL COMPOSTELA

La Corporación Municipal de Santiago obsequió con un almuerzo, en el Hotel Compostela, a las autoridades padronesas, asistiendo al acto, especialmente invitada, la Secretaria de la Sociedad "Amigos de Santiago" de París, así como el famoso periodista Antonio D. Olano y el reputado crítico musical Luis Santamaría. La comida, a la que también asistió el Cronista de la Ciudad, se deslizó en un ambiente de gran cordialidad, brindando al final de ella por el estrechamiento de lazos entre Compostela y Padrón, el Alcalde santiagués don Francisco Luis López Carballo. El Alcalde padronés, don Ramón Pazos Giménez, agradeció en nombre de su Corporación el ágape y ponderó los vínculos que atan a Santiago de Compostela y Santiago de Padrón, unidos por la tradición jacobea, la figura de Rosalía y las aguas del Sar. Ambos alcaldes, fueron muy aplaudidos tras sus breves y felices palabras.

CONCIERTO DE LA BANDA MUNICIPAL DE MUSICA DE PADRON

Ayer, a las ocho y media de la tarde, en la Alameda, dió un concierto en obsequio del vecindario compostelano, la Banda de Música del Ayuntamiento de Padrón.

Esta colectividad probó su magnífico acoplamiento, interpretando un selecto programa, que el público subrayó con prolongados aplausos.

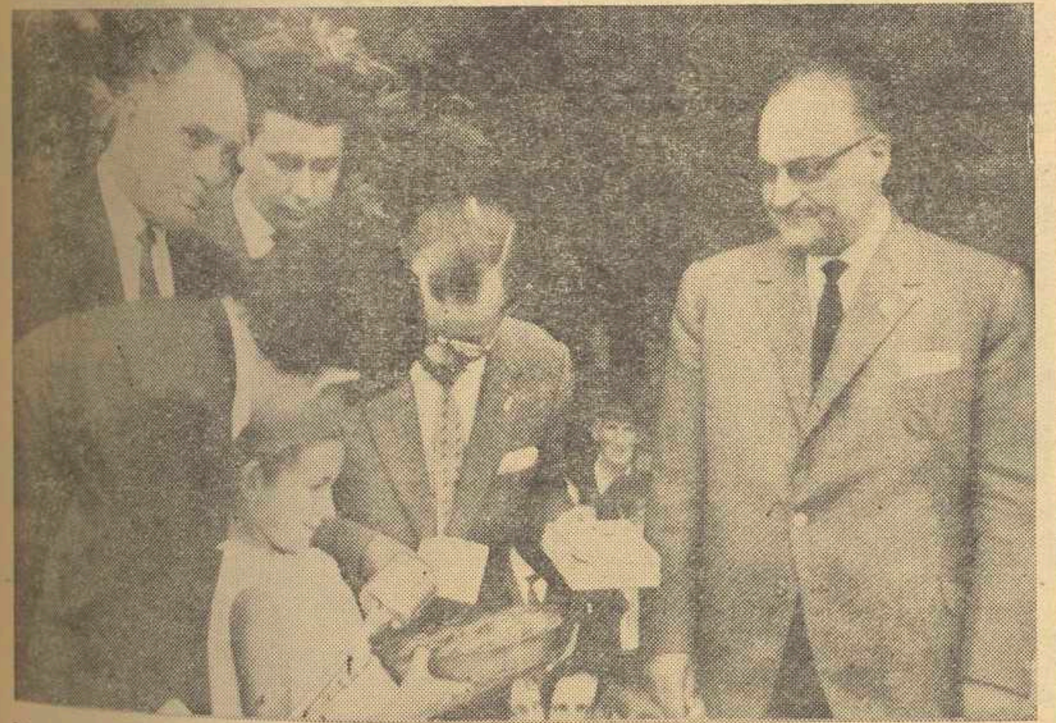

La ganadora del concurso de empanadas celebrado en la Romería de Santo Domingo, recoge de manos del señor Pardo el premio correspondiente. — (Foto SANTISO)

LA ROMERIA GALLEGA EN LA HUERTA DE SANTO DOMINGO RESULTO ANIMADISIMA

El público que se reunió en aquel paraje, disfrutó lo suyo y muchos que desconocían este paraje han quedado gratamente impresionados.

La Romería duró hasta bien entrada la noche y como rezaba en el programa, actuaron varias agrupaciones folklóricas de nuestra región y hubo prodigalidad en [illegible] la palenque.

Fue una verdadera estampa gallega, en la que no faltaron los puestos de vinos y de pulperías, habiéndose registrado un gran consumo de las existencias que estaban a la venta.

Se llevó a cabo el concurso de empanadas y de jotas y muiñeiras.

Un caso curioso en el fallo del concurso de empanadas ha sido que la concesión de los premios se hizo con arreglo a la intensidad de los aplausos del público, al ser exhibidas las tres empanadas.

Los ganadores fueron la niña Teresita Pérez y la Confitería Jacobea.

Felicitamos a los ganadores de los premios y a los organizadores de la fiesta.

ENTREGA DE PREMIOS DE LOS FESTEJOS INFANTILES

Ayer tuvo lugar en el recinto de las Palmeras una serie de festivales infantiles organizados por la Sociedad Compostelana de Festejos, con los que culminan los actos que en honor de la grey infantil se han venido celebrando durante esta quincena.

En primer lugar se celebró un encuentro de Mini-basquet y seguidamente los concursos de Tiro con Carabina y Dibujo al Aire Libre, pudiendo tomar parte en éstos últimos todos los niños menores de 15 años; a la 1 de la tarde se jugó la final de Mini-basquet entre los conjuntos Inmaculada y Condor, finalizando con la entrega de premios.

GANADORA DE DIBUJO AL AIRE LIBRE (Foto SANTISO)

Miércoles, 29. — A las nueve de la mañana, la Banda de Música de Santa Cruz de Rivadulla y Grupos de Gaitas del País anunciarán el Día de Santa Marta, Patrona del Sindicato de Hostelería.

A las doce de la mañana y desde la meta instalada en la Rúa del Villar se dará la salida a la Gran Prueba de Velocidad y Destreza de Camareros, con importantes trofeos y premios en metálico y con un itinerario que comprenderá las más céntricas calles de la ciudad.

A las doce y media y en la misma Rúa del Villar, concierto por la Banda de Música de Santa Cruz de Rivadulla.

A las once de la noche y en el Recinto de las Palmeras, gran baile organizado por el Sindicato de Hostelería y amenizado por la Orquesta "Compostela".

Jueves, 30 — A las doce de la mañana y en el Cine Metropol, sesión gratuita de cine infantil (para menores de 15 años) proyectándose el interesante film, "La gran aventura de Tarzán".

En el Teatro Principal y en sesiones de tarde y noche, presentación de la Compañía Alejandro Casona, con el estreno de "La casa de los siete balcones", del mismo Alejandro Casona.

A las once de la noche y en el Recinto de las Palmeras, se celebrará un gran baile amenizado por la Orquesta "X", de Pontevedra

Viernes, 31. — A las diez y media de la noche, y en la Plaza de España, tradicional sesión de fuegos de artificio obra del pirotécnico don Gabriel Rocha, de Solleiro (Sada).

A la terminación del fuego, baile en el Círculo Mercantil e Industrial, amenizado por la "Orquesta Gran Peña".

Y a la misma hora, Gran Verbena Popular "Fin de Fiestas", en las Palmeras, amenizada por las Orquestas "Compostela" y "Estrellas Azules".

Reunión del Instituto de Estudios Jacobeos

Presidió Su Emcia. el Cardenal

Bajo la presidencia del Excelentítimo Sr. Cardenal, D. Fernando Quiroga Palacios, ha celebrado su acostumbrada reunión el Centro de Esutdios Jacobeos del Consejo de Investigaciones Científicas con la asistencia de los Sres. Excmo. Sr. Obispo, don Miguel Nóvoa Fuente, M. I. señor D. Manuel Rey Martínez, Director del Centro, R. P. José Campelo, D. Ramón Otero Túnez, M. I. Sr. D. Juan Pérez Millán; don Enrique Castiñeiras, D. Manuel Díaz, Excmo. Sr. D. José Filgueira Valverde, D. Antonio Asorey, D. Fermín Bouza, R. P. Vázquez, M. I. Sr. D. Manuel Troitiño, don Luís Máiz Eleicegui, D. Manuel Rabanal Alvarez, D. Enrique Moreno Báez, R. P. Isorna y D. Antonio Fraguas, que actúa de Secretario. Justificaron su ausencia los Sres. D. Jesús Carro, R. P. Castro, D. Manuel Chamoso, don Pedro Echevarría, D. Manuel Lucas Alvarez, el M. I. Sr. D. Salustiano Portela Pazos, D. Casimiro Torres, Excmo. Sr. D. Paulino Pedret Casado, D. Benito Varela Jácome R. P. Oro y don Antonio Iglesias Vilarelle.

En primer lugar, se acordó que constase en acta el extraordinario y unánime gozo por haber sido nombrado Obispo el M. I. Sr. don José Guerra Campos, y que al terminar la reunión un grupo de asistentes se trasladaron a su domicilio para comunicarle personalmente este acuerdo, con el ruego de que continúe prestando su vallosísima colaboración en «Compostellanum».

En segundo lugar acuerdan no aceptar la renuncia de la Dirección de la sección correspondiente presentada por D. Antonio Iglesias Vilarelle, al que acompañan en el dolor que en este momento le embarga.

El Emmo. Sr. Cardenal expone a los reunidos que por tener dedicación plena en la Cátedra, don Ramón Otero Túñez, tenía que cesar como Secretario. Su Eminencia, reiteró al Sr. Otero Túñez su profundo reconocimiento por la magnífica labor realizada como secretario, y designa para el desempeño de este cargo a D. Antonio Fraguas Fraguas.

A continuación se realizó un cambio de impresiones sobre las aportaciones económicas, las cuales presentan muchas dificultades por no figurar en sus presupuestos consignación alguna para estos fines

En esta reunión, como había sucedido en otras anteriores, se manifestó el deseo de ver terminados los índices de la Historia de López Ferreiro, que se hallan preparados para la ordenación definitiva. No se puede conocer con exactitud, en esta sesión, lo que realmente falta del trabajo, por estar ausentes los profesores Lucas Alvarez y Angel Rodríguez, encargados de los ficheros. El Consejo reconoce una vez más la importancia que representa esta labor y manifiesta la conveniencia de concluirla lo más pronto posible con el fin de iniciar la impresión durante el próximo Año Santo.

Leído y aprobado el estado de cuentas, el Director hizo un resumen de las publicaciones. Están en prensa, y algunos próximos a concluir su impresión, varios números de la «Revista Compostellanum». Con el fín de conocer con más detalle las posibilidades de la imprenta, el Emmo. Sr. Cardenal, ha incorporado al Consejo a don Enrique Castiñeiras. Es deseo unánime que los trabajos se publiquen con la mayor urgencia posible, con el fín de que no sufran retrasos que le hace perder actualidad. Al mismo tiempo se habla de la colaboración y de que se envíen trabajos y notas que dan a la Revista la interesante variedad que la caracteriza.

Finalmente se acuerda ampliar el Consejo con la creación de una nueva Sección dedicada a Bibliografía Jacobea. Para su organización quedó constituída una comisión integrada por D. Luís Máiz Eleicegui, M. I. Sr. Rey Martínez y D. Casimiro Torres, a la nueva sección prestará en todo momento su colaborción el Museo de Pontevedra, en donde se ordena la mejor serie bibliográfica de Galicia.

SUCESOS

ACCIDENTE DE AUTO

Ha sido internado en la Clínica del profesor Jorge Echeverri el lesionado Ramiro Seoane Magariños, de 45 años de edad, casado, de Teo, que en accidente de automóvil se produjo diversas lesiones de pronóstico grave.

ACCIDENTE DE MOTO

En la misma Clínica ha sido internado Jesús Arnejo Casais, de 42 años, casado, de Portomouro, que en accidente de moto, al ser atropellado, sufrió contusión. Pronóstico menos grave.

OTRO LESIONADO

En la citada Clínica ha sido asistida Josefa de Vega Taboada, de 34 años, soltera, de Verín, que en accidente de automóvil se produjo lesiones de pronóstico menos grave.

UN ROBO

En la zona de Ramírez, en el local de un comercio de Ultramarinos del grupo de viviendas «Santiago Apóstol», fué perpetrado un robo. Los autores del hecho violentaron la puerta de acceso y se llevaron dinero y artículos comestibles.

Recientemente, por efecto de la explosión de un barreno en las cercanías de aquel sector, este local había experimentado la rotura de cristales y otros desperfectos.

HORAS DE COMPOSTELA

A beneficio del estadio de Sta. Isabel

Una persona muy relacionada en los medios deportivos madrileños, que estos días se encuentra en Santiago, ha expresado a personas a su vez muy ligadas al tan traído y llevado asunto del Estadio, su esperanza de que constituya un rotundo éxito cierta iniciativa.

Sería un éxito que se reflejase en la definitiva realidad del Estadio Municipal de Santa Isabel. Ese es, precisamente, el objetivo que se ha propuesto alcanzar.

Hablemos ahora, aunque sólo a grandes rasgos, de la idea:

En el próximo Año Santo Jacobeo de 1965 se pretende celebrar un sensacional encuentro de fútbol a beneficio de nuestro Estadio. No será ni en Santiago ni en ninguna otra ciudad de Galicia. La cosa tiene más ampiios vuelos. Nada menos que el escenario será el Estadio Bernabeu.

Un dato más: jugarían ese encuentro una potente selección de Galicia y un equipo "resto de Europa". Ni más ni menos.

El inspirador de ese proyecto hizo ya las primeras gestiones cerca de las primerísimas figuras gallegas del fútbol que juegan en equipos españoles y extranjeros. Al decir esto, no creemos necesario mencionar nombre alguno.

Ha prometido tenernos al corriente de todo ello, cuando lo considere oportuno.

De momento ya es bueno saber que esa persona, cuyo nombre nos reservamos, haya obtenido los primeros resultados satisfactorios en las gestiones que lleva realizadas.

Homenaje a los fundaadares de la Unión de Artesanos

Nuestro compañero de tareas periodísticas, Pepe Travieso, ha regresado de su tierra natal de Vivero, después de pasar unas felices y merecidas vacaciones.

Al regreso, Pepe Travieso se constituye en noticia.

Por "coacción" nuestra Le oímos decir que estos días tanto a él como a sus compañeros de Junta Directiva, les trae metido en faena el homenaje que en fecha próxima se tributará a los socios fundadores de la Unión de Artesanos. El preside esa Junta, de la que otro compañero nuestro de Redacción, Jesús Garabal, es secretario.

Para ir adelantando alguna noticia sobre el particular, hemos preguntado al presidente. Y su respuesta ha sido ésta:

—Consideramos un deber nuestro rendir homenaje a los socios fundadores de nuestra veterana Sociedad, que para los que nos hemos incorporado a la misma en el transcurso de los años representan un ejemplo de dedicación y de interés a los postulados de la misma. Son esos socios fundadores unos quince en total y que están vinculados a la Sociedad desde hace unos cuarenta años. Los actos —sigue diciendo— consistirán en los siguientes: Una misa en recuerdo de los socios fallecidos. Después, en el local social, se verificará la imposición de insignias de la Unión de Artesanos a los homenajeados y a cuantos deseen recibir también nuestro distintivo. En el curso de un almuerzo de hermandad, daremos forma más directa a esos socios de la época fundacional.

Nuestro entrevistado no ha querido desaprovechar la oportunidad para recordar el hecho honrosísimo de que entre los fundadores figure nada menos que el doctor don Angel Jorge Echeverri, director del Cuadro Médico de la mencionada Sociedad. Y podemos añadir también nosotros, que el doctor Echeverri es uno de los que con más generosidad y cariño viene atendiendo todos los problemas, todas las preocupaciones e inquietudes de la Unión de Artesanos.

El proyectado homenaje tendrá lugar en la primera quincena de Agosto.

JOSE REY F. ALVITE

VIDA RELIGIOSA

Hoy, concierto por los 'Pueri Cantores', en la Catedral

Hoy, a las ocho y cuarto de la tarde, los "Pueri Cantores" de la parroquia de San Lorenzo, de París, ofrecerán en la Catedral un concierto de Música religiosa.

El Coro parisiense, después de haber permanecido unos días en la Universidad Pontificia de Comillas, se propone hacer una excursión por varias ciudades españolas, dando a conocer la parte más bella de su abundante repertorio.

Vendrá con ellos el ilustre compositor y director durante bastantes años de la "Schola Cantorum" comillense, Rvdo. P. Ignacio Prieto.

ARCHICOFRADIA DEL GLORIOSO APOSTOL SANTIAGO

Mañana, jueves, día 30, esta Asociación tendrá sus cultos mensuales de costumbre, con Misa de Comunión, a las ocho y media, en el Altar Mayor de la S. I. Catedral.

La junta directiva ruega muy encarecidamente a todos los Cofrades la asistencia y una oración por las intenciones de la Archicofradía y de sus Asociados.

FESTIVIDAD DE SANTA MARTA

Hoy, miércoles, 29, se celebrará en las Hermanitas de los Ancianos Desamparados del Asilo de Carretas, la festividad de la glorioso Santa Marta, protectora de la Congregación, con los cultos siguientes:

A las siete y media, la Misa de Comunión general, que será amenizada con cantos alusivos al acto, por el Coro de religiosas.

A las once, la Misa Solemne. Por la tarde, a las seis y media, Exposición de S. D. M. y sermón, que estará a cargo del Rvdo. Sr. Cura del Castiñeiriño.

Todos los que visiten este día nuestra Capilla ganan indulgencia plenaria.

SOLEMNE TRIDUO A SAN IGNACIO DE LOYCLA EN LA IGLESIA DE SAN AGUSTIN

Hoy, día 29, comienza en la Iglesia de San Agustín el triduo solemne en honor de San Ignacio de Loyola, Fundador de la Compañía de Jesús.

La función de la tarde comenzará a las siete y media. Predicará el P. Blanco Vega.

El viernes, festividad de San Ignacio, misa solemne a las nueve y media. Se invita de un modo especial a estos cultos a todas las Congregaciones Marianas.

ARCHICOFRADIA DEL APOSTOL

Mañana, día 30, tendrá la Archicofradía del Apóstol, en la Catedral, la Misa de costumbre, a las ocho y media. Se ruega a los cofrades la asistencia.

Exito de una Escolanía santiaguesa

La Escolanía "San Francisco Javier" está formada por un conjunto de más de 30 voces blancas, y cuenta ya cuatro años de existencia.

Creda con el fin primordial de realzar el culto litúrgico en la iglesia de San Agustín, poco a poco ha ido desarrollándose hasta contituir un coro muy estimable, adherido ya a la Federación Internacional de Pueri Cantores.

Hace unos días, en los actos solemnes del Congreso Eucarístico de León, tuvieron su primera actuación importante fuera de Santiago, colaborando con otros coros españoles de muchachos, y destacando muy especialmente por su calidad musical y perfecto comportamiento

Además de todo esto, la Escolanía representa una interesante obra social, que agrupa a sus componentes en una magnífica escuela primaria, con maestro propio, comedor infantil, sala de juegos, televisión, etc. Después de unos comienzos callados pero constantes, se le abre un porvenir prometedor como obra social y como agrupación musical que la generosidad de muchos santiagueses ayudará a ir realizando.

Biblioteca de Galicia

SOCIEDAD

FIESTA DE GALA DEL AERO CLUB DE SANTIAGO

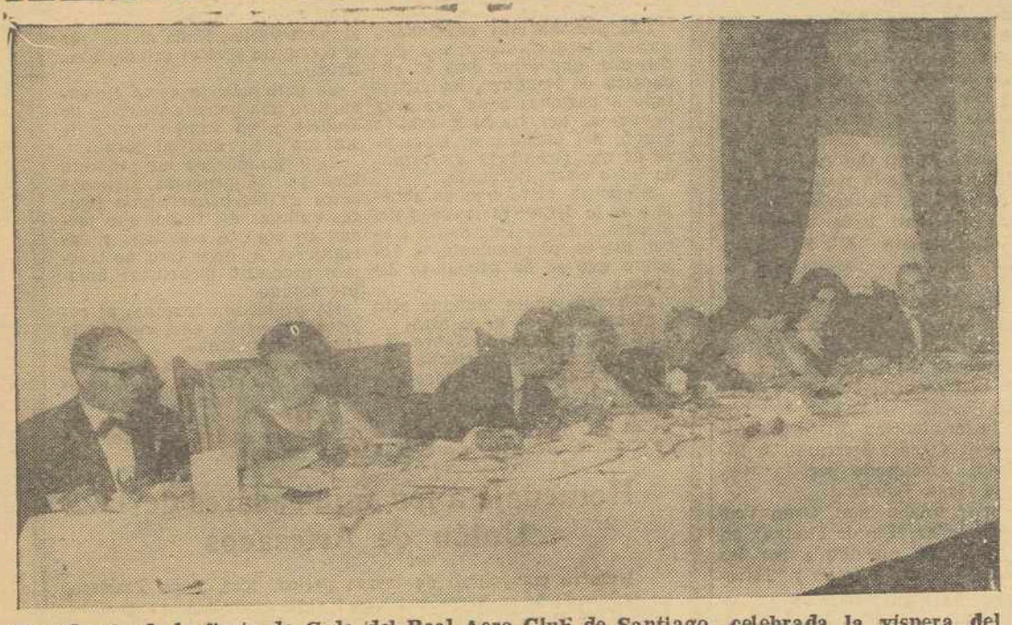

Presidencia de la fiesta de Gala del Real Aero Club de Santiago, celebrada la víspera del Apóstol en el Hostal de los Reyes Católicos.

Como de costumbre, en la noche del día 24, coincidiendo con los fuegos del Apóstol, en el Comedor Real del Hostal de los Reyes Católicos se celebró una gran cena de gala, organizada por el Real Aero Club de Santiago, a la que asistieron más de 150 personas, pertenecientes a distinguidas familias de Santiago y de otras ciudades de la región. La presidencia estaba constituída por el general Director de Aeropuertos, don Antonio Núñez Rodríguez y su esposa; presidente del Real Aero Club de Santiago, doctor don Amaro López Socas y directivos don Ricardo Bescansa Martínez y don Amador Beiras García y sus esposas.

En esta fiesta, que resultó de gran brillantez, hicieron su presentación en Sociedad, las señoritas Begoña Gil Careaga; señorita María del Carmen Ríos Ríos y señorita María Cristina Cajade Bao, las cuales por el presidente y Directiva del Aero Club fueron obsequiadas, como ya es de tradición, con delicados presentes.

Las Srtas. Mª del Carmen Ríos Ríos; Begoña Gil Careaga y Mª Cristina Cajade Bao que hicieron su presentación en Sociedad en la Cena de Gala del Real Aero Club de Santiago, en el Hostal de los Reyes Católicos en la víspera del Apóstol

DE VACACIONES

Se halla pasando unos días en Compostela, el teniente coronel del Cuerpo Politécnico del Ejército D. José Pensado Iglesias, acompañado de su distinguida esposa, doña María Luisa Valcárcel Pestaña.

D. José Pensado, ha sido brillante alumno de nuestra Facultad de Ciencias y uno de los más eficaces colaboradores de D. Ramón María Aller en su Observatorio. Actualmente es astrónomo del Estado y como tal présta sus servicios en el Observtorio Astronómico de Madrid.

Le desemos una grata estancia en su ciudad natal.

VIAJEROS

Se encuentran en esta ciudad el industrial residente en Venezuela, don Antonio Bethencourt, natural de Canarias, y don Ricardo Maquieira, de Porriño, los cuales cumplimentaron en la mañana de ayer una promesa en la Basílica del Apóstol.

Actividades de la Real Sociedad Económica de Amigos del País

Entrega de premios del curso 1963-64

Se celebró en el Salón Artesonado de Fonseca el acto de entrega de premios a los alumnos galardonados en el curso que acababa de finalizar, de la Real Sociedad Económica de Amigos del País.

Igualmente fueron entregados los premios a la Virtud y a la Aplicación, fundación de la familia García Blanco.

El acto fué presidido por las autoridades locales.

El secretario de la Entidad, don Jacobo Moreno, dió lectura a la Memoria, cuyo texto ofrecemos.

Finalmente el Marqués de Figueroa puso final a la sesión académica, pronunciando un elocuente discurso.

MEMORIA DEL CURSO 1963-1964

"Excmos. Ilmos, señores, señoras, señores:

En la Memoria del año precedente os hablamos de nuestro deseo de lograr que en esta Institución se pudiese hacer el grado profesional de Música con validez académica.

La respuesta a nuestra petición al Ministerio de Educación Nacional era esperanzadora, pero, obligaba a que algún organismo competente respondiese a la situación económica que creaba el Conservatorio completo, y apuntaba a la Diputación Provincial y al Ayuntamiento de Santiago. Pero estas dos corporaciones no han podido hacerse responsables de la obra. La Diputación respondió rápidamente, manifestando que no podía. El Ayuntamiento ha estudiado el asunto con calma, remitió su estudio a la Comisión pertinente, pero en definitiva no pudo hacerse cargo del peso de la obra.

En vista de esto, hemos puesto en conocimiento de la Caja de Ahorros todas las gestiones llevadas a cabo, y las diferentes respuestas, para ver si en analogía con León y Alicante, por ejemplo, podríamos lograr esta importante mejora para la ciudad de Santiago, centro universitario de Galicia. De momento no tenemos impresión concreta sobre este particular, para poderlo manifestar a la Dirección General de Bellas Artes del Ministerio de Educación Nacional, contestando a su escrito, dadas las múltiples actividades de la Caja de Ahorros de Santiago en su aspecto Social.

La situación económica de esta entidad, se va sosteniendo merced a las subvenciones logradas del Estado, Provincia y Municipio, así como de la Cámara de Comercio y Caja de Ahorros, que la ha aumentado, además de facilitarnos el local en que actualmente están nuestras instalaciones.

Hemos continuado las mismas enseñanzas de años anteriores, de Mecanografía, Taquigrafía, Comercio, Inglés, Dibujo y Repujado, y la de Redacción de documentos y archivo de correspondencia como complemento de las anteriores en el ámbito comercial y de oficina, para permitir una más amplia facilidad de colocación de los alumnos.

El Conservatorio ha continuado sus clases de los cuatro primeros cursos, y además se han seguido las enseñanzas de Guitarra y los cursos superiores, como dependientes de las Escuelas de la Sociedad y por tanto sin validez académica.

El profesorado ha tenido una baja voluntaria, por matrimonio de la Srta. María Luisa de Federico López que ha sido sustituida por el R.P. Angel Viro O.F.M., que ya en ocasiones había dado clases como auxiliar.

El profesorado ha sido el siguiente durante el curso finalizado:

Mecanografía y Taquigrafía: señorita Rozas Sarabia, Señores Mochales Guijarro y Vázquez Pazos.

Cálculo Mercantil: Sr García Ferreiro; Contabilidad: Sr. Majuto Quintela; Dibujo y Repujado, Sr. de la Torre Navarro. Inglés: Sra. de Moreno Baez, auxiliada por la Srta. Simarro; Guitarra: señor San Luis Rey; Piano y Solfeo, Brage Villar, Director del Conservatorio. Violín y Solfeo: señor Pardo Vaamonde. Piano y Solfeo: R. P. Angel Viro O.F.M.

La matrícula ha sido la siguiente:

Mecanografía.— Matrícula gratuita, 34 (20 mujeres y 14 hombres); Matrícula de pago, 68 (50 mujeres y 18 hombres); Matrícula libre, 154.

Total, 256 alumnos.

Taquigrafía.— Matrícula gratuita, 18 (14 mujeres y 4 hombres). Matrícula de pago, 38 (34 mujeres y 4 hombres); Matrícula libre, 81.

Total, 137 alumnos.

Cálculo Mercantil.— Matrícula gratuita, 8; Matrícula de pago, 5.

Total 13 alumnos.

Contabilidad.— Matrícula gratuita, 4; Matrícula de pago, 7;

Total, 11 alumnos.

Redacción y Archivo.— Matrícula gratutita, 2; Matrícula de pago, 10.

Total, 12 alumnos.

Inglés, 21 alumnos (de primero y segundo cursos). Dibujo y Repujado, Matrícula gratuita, 4; Matrícula de pago, 7.

Total 11 alumnos.

Guitarra.— Matrícula gratuita, 1; Matrícula de pago, 11.

Total, 12 alumnos.

Conservatorio — Matrícula total 170 alumnos.

Se han concedido trece medallas de plata y seis medallas de cobre. Ha quedado desierto el premio Ceruelo, que esta empresa concede cada curso al alumno que llegue a determinado número de pulsaciones por minuto, en la clase de Mecanografía.

Se ha conseguido la instalación de la biblioteca de la Sociedad, en la forma que ya había estado en tiempo, es decir como biblioteca popular de la Sociedad, en la Universidad, como rezaba en las R.R. OO. de 2 de Enero de 1917 y de 22 de Diciembre de 1916.

Se vería con agrado que con motivo del Año Jubilar 1965, se lograse una concentración de representantes de Sociedades Económicas en Santiago, aunque la cosa tendría bastantes dificultades.

Hay que lamentar la baja por fallecimiento del que fué Tesorero de esta Sociedad, don Marcelino Blanco de la Peña, que después de larga enfermedad, falleció en el mes de enero.

El Dr. Villanueva

SUSPENDE LA CONSULTA HASTA EL 5 DE AGOSTO.

ACTUALIDAD UNIVERSITARIA

Recepción en honor de los alumnos del XXII Curso de Verano

Hoy se celebrará una sesión de homenaje a Monseñor GUERRA CAMPOS

Ayer, a la una de la tarde, en el Salón Rectoral se celebró una recepción en honor de los alumnos asistentes al XXII Curso de Verano para extranjeros.

Fueron recibidos por el Rector al que acompañaban el Director y los profesores del Curso. Estaban presentes la totalidad de los alumnos asistentes a las lecciones.

Hizo la presentación de los cursillistas el Director del Curso, Dr. Moreno Báez, quien en breves palabras dió a conocer las actividades realizadas, tanto en el orden docente como en el de las visitas a la ciudad y la región. Hizo cálidos elogios de los alumnos asistentes por su laboriosidad y asiduidad a las lecciones; y agradeció al Sr. Rector las atenciones que ha tenido y cuidados en la organización y realización del Curso.

A continuación la señorita Suzanne Jaricot, de nacionalidad francesa, en nombre de todos los asistentes canto en breves y líricas palabras las excelencias del paisaje gallego y la monumentalidad y acogida de la ciudad de Compostela. Indicó su cariño por esta ciudad que en breves días capta los sentimientos de cuantos a ella llegan y agradeció a la Universidad, al Director del Curso y a los profesores, las enseñanzas recibidas y las gentilezas que les han dispensado.

El Rector saludó a los asistentes subrayando la alegría que año tras año siente al recibir esta embajada internacional que, por distintas rutas, recorre los viejos caminos que conducen a Compostela y ocupan durante un mes el espacio que en estos meses estivales dejan vacío las actividades culturales de la Universidad y sus estudiantes los cuales, a su vez, buscan en otras Universidades del mundo el complemento de su formación cultural.

Augura para el próximo año un acontecimiento cultural de primera magnitud, coincidiendo con el Año Santo Compostelano e invita a los asistentes a que repitan su cita en el próximo curso.

Después de este acto se sirvió una copa de vino español.

TOMA DE POSESION DE UN CATEDRATICO

Hoy, a la una y media de la tarde, y ante el Rector de la Universidad, tomará posesión de su Cátedra de Derecho Romano de la Universidad de Murcia, Cátedra que ha obtenido tras brillante oposición, el profesor Dr. D. Jesús Burillos Loshuertos.

El Dr. Burillo forma actualmente parte del Claustro de Santiago, como Adjunto de la Cátedra de Derecho Romano

HOMENAJE AL DR. GUERRA CAMPOS

Hoy, a la una de la tarde la Universidad dedicará una sesión de homenaje al Excmo. y Reverendísimo Sr. Dr. D. José Guerra Campos, Obispo Auxiliar de Madrid-Alcalá y profesor que ha sido durante varios cursos en nuestra Universidad.

El Claustro universitario le ofrecerá una recepción para demostrarle su satisfacción y gratitud permanente por su estancia en la Universidad.

SINDICATO COMARCAL DE HOSTELERIAS Y SIMILARES

Por medio de la presente, se ruega a toda la Industria encuadrada en el Sindicato de Hostelería y Similares, de esta ciudad, que celebrándose hoy, día 29, la festividad de Santa Marta, Patrona de este Sindicato, permanezca cerrada durante la celebración de la Procesión, que es a las siete y media de la tarde, al objeto de facilitarle al personal el oportuno permiso para asistir a dicho acto. El Presidente del Sindicato.

Enlace Sáenz-Díez de la Gándara-Arbelo López de Letona

En la Parroquia de la Concepción, de Madrid, se ha celebrado la boda del joven Javier Sáenz-Díez, de la Gándara, de familia gallega muy vinculada a esta ciudad de Santiago, con la bellísima señorita Ana Arbelo López de Letona, hija del Doctor D. Antonio Arbelo Curbelo, que cuenta con grandes simpatías en nuestra ciudad, donde cursó su carrera de Medicina.

Fueron padrinos de la ceremonia el padre de la novia y la madre del novio, doña María Mercedes de la Gándara, y testigos por el novio, su padre D. Juan Sáenz-Díez, sus hermanos D. Ramón Sáenz-Díez y D. Antonio Biosca Carbonell y sus familiares D. Joaquín de la Gándara, D. Jesús Sáenz-Díez, y D. Antonio D. Jacobo y D. Ramón García Nieto. Por parte de la novia, su hermano don Antonio Arbelo, su primo D. Pedro López de Letona, el catedrático Dr. Suárez Perdiguero, D. Luis Villarino, el Dr. D. Dionisio Morcillo y el Sr. Miranda Junco.

Los recién casados, a quienes nos place desear toda suerte de venturas, salieron en viaje para la isla de Madeira, Inglaterra y Francia.

CURSO DE VERANO

A las nueve de la mañana: Gramática y Conversación por doña Rosa Castillo, don Manuel Rabanal y don Hilario Sáinz.

A las diez: El teatro del Siglo de Oro, por don José Caso González.

A las once: La escultura española del Siglo de Oro por don Juan J. Martín González.

A las doce: La evolución del castellano en el Siglo de Oro, por don Manuel Abuín Soto.

SE NECESITA

muchacha, con referencias. Sueldo, 1.500 pesetas. Razón: General Franco, 19.— SANTIAGO.

Homenaje, en Bayo, a Monseñor Romero Lema

Ayer, el Obispo Auxiliar de Madrid-Alcalá, Monseñor Romero Lema, que pasa unos días en nuestra ciudad, realizó una jira a la zona de las Rías Bajas.

El 2 de agosto, en su pueblo natal de Bayo, será objeto de un homenaje, que consistirá en descubrir una lápida, dando su nombre a una de las calles de aquella localidad

Farmacias de guardia

DE SANTIAGO

Durante esta semana estarán abiertas desde las nueve y media hasta las once de la noche las farmacias de:

Doña, Antonia Ferrín Moreiras, Rúa de San Pedro, 61, Teléfono, 2349.

Doña, Emilia Alvarez Alvarez, Rúa del Villar, 54, Teléfono, 1229.

Doña Aurelia Costas Cancura, Avda. República Argentina (Ramirez), Teléfono, 3698.

A partir de las once de la noche corresponde:

Doña Irene Regueiro Lois, Casas Reales 10 (Aranes).

MAÑANA

EN EL

TEATRO PRINCIPAL

EXTRAORDINARIO ACONTECIMIENTO TEATRAL

¡UNA COMPAÑIA EXCEPCIONAL PARA UNA OBRA DE EXCEPCION!

LA CASA DE LOS SIETE BALCONES

de ALEJANDRO CASONA

Interpretada por la más genial actriz del momento

AMELIA DE LA TORRE

CON

JULIO NUÑEZ

5 MESES DE EXITO EN EL TEATRO LARA DE MADRID

Autorizado mayores 18 años

Cartelera

PRINCIPAL

HOY: 5,45 8 y 11
ULTIMAS EXHIBICIONES
Divertidísimo estreno

de la más original y treptiante película cómica del año

"EL REY DE LA SELVA"

con: Bob Hope — Anita Ekberg

(Color) (Mayores)

CAPITOL

5,30—8 y 11

Magno estreno de la magnífica película

EL SICARIO

En techniscope

Belinda Lee - Sylva Koscina

(Mayores)

METROPOL

¡Atención al horario!
HOY: 5,15—8 y 10 45
Ultimas exhibiciones del apasionante filme

"EL PREMIO"

Panavisión - Metrocolor
Paul Newman - Elke Sommer
Edward G. Robinson
(Mayores de 18 años)

Mañana-estreno
"PIEDRA DE TOQUE"

YAGO

5,30—8 y 11

Exito sensacional

de la apasionante película

CUANDO E LVIENTO SOPLA

Con los astros Curd Jurgens y Mylene Demongeot

(Para mayores de 16 años)

SALON TEATRO

HOY, EN SESION CONTINUA PRESENTA

VOLVERAS A MI

En tecnicolor
Pases a las 4—7,15 y 10,15

— Y —

CAFE COLON

Pases a las 5,30 y 8,45
(Mayores)

AVENIDA

Continuación de estreno de la película grandiosa

FIEBRE EN LA SANGRE

En panavisión y tecnicolor

Henry Fonda - Maureen O'Hara

(Para mayores de 18 años)

LABORATORIO DEL

Dr. DAPORTA GONZALEZ

ANALISIS TRANSFUSIONES DE SANGRE
SERVICIO AUTORIZADO OFICIALMENTE
Rúa del Villar, 66 Tfn. 1583
SANTIAGO DE COMPOSTELA

Biblioteca de Galicia

LOS JUEGOS OLIMPICOS DE TOKIO COSTARAN 300 MILLONES DE DOLARES

Se desarrollarán 22 variedades deportivas en los 34 campos de competición preparados al efecto

He aquí una vista de la parte cubierta del estadio olímpico construido en Tokio con destino a la próxima olimpiada que comenzará el 10 de octubre. (Foto AP-LOGOS)

TOKIO (Servicio esgpecial ICE).

Los Juegos Olímpicos de Tokio, que se celebrarán del 10 al 24 del próximo mes de octubre bajo el patrocinio del Emperador Hiro Hito, prometen ser de una espectacularidad sin parangón en la historia de este tipo de competiciones.

Ahora que los trabajos de preparación del terreno de juego, acomodo de visitantes, líneas de transportes, etc., se encuentran ya bastante avanzados, podemos señalar que el importe de esta competición deportiva, incluída la construcción del ferrocarril ultrarápido para el desplazamiento de los atletas y espectadores a los distintos campos, srá de unos 300 millones de dólares, cifra que revela claramente el sacrificio económico y la seriedad con que el Japón se ha tomado la olimpíada.

Las competiciones se centrarán sobre 22 variedades deportivas y distintas, que van desde el judo al balón-volea. Para ello se están terminando de acondicionar un total de 34 campos de competición, algunos de los cuales se encuentran a 150 kilómetros de Tokio.

Pese a la abrumadora distancia, la información sobre las distintas competiciones podrá ser seguida minuto a minuto por todos los espectadores, gracias al sistema de teleproceso instalado en los campos de juego, y formado por dos ordenadores IBM .410 y 6 ordenadores IBM 1.440.

De acuerdo con las estimaciones efectuadas hasta la fecha, la olimpíada, en la que participarán 8.000 atletas, será presenciada por unos 200.000 espectadores diarios. Japón espera la llegada de unos 30.000 espectadores extranjeros diarios mientras dure la competición.

Conforme a estos cálculos, el aforo total de los estadios, gimnasios y otras instalaciones deportivas, es de 245.000 asientos.

Las competiciones se componen de 163 encuentros, y los vencedores recibirán sus correspondientes medallas de oro, plata y bronce. Como existe la costumbre de dar medallas a todos los miembros de los equipos en determinadas competiciones, ha sido preciso acuñar 300 medallas de plata y otras 314 de bronce, amén de otras 300 de oro.

Conmemorando los 25 Años de Paz

Recompensas concedidas por la Delegación Nacional de Deportes

MADRID, 28, (Alfil).— La Delegación Nacional de Educación Física y Deportes informa que ha sido aprobada la propuesta del Delegado Nacional a la Comisión Directiva para que con motivo de cumplirse los XXV Años de la Paz de España, queden sin efecto las sanciones impuestas por las Federaciones integradas en la Delegación Nacional, debiendo ser archivados los expedientes que se están instruyendo por hechos anteriores al 18 de Julio de este año. Las Federaciones Nacionales dictarán en cada caso las medidas complementarias de este acuerdo.

Asimismo, la Comisión Directiva ha hecho pública la relación de recompensas concedidas con motivo del 18 de Julio de 1964.

Son las siguientes:

Placa de Plata.—Federación Atlética Guipuzcoana y Sociedad Deportiva Excursionista.

Medallas de plata para directivos: Antonio Julia de Capmany, Julio de Agusquiza y Echave, Federico Gil García, José Luis Costa Cerzano, Francisco Carbonell y Cadena de Llano, Roberto Duque Fernández, Juan Vázquez Tamayo, Francisco Pera Verdaguer, Antonio Elorza Mújica, Marcel Piron Desruisseaux, Francisco Torello Casanovas, Eduardo Martín, Antonio Borrachero Casas, Victor Manuel Felgueroso, Waldo Marco, Heliodoro Ruiz Ruiz, Julio Gutiérrez de Paz (Mulio Cueto), Julian Relanzon Echevarria, Gabriel Saura Nagore, José María Agustí, José González Folledo, Juan Martín García, Domingo Barcenas González, Enrique Ugarte Pascual, José Miguel González, Angel Martínez, Angel de Sopena y Orueta Diego Mella Alsagema y Eduardo Padros de Palacios.

Medallas de bronce para directivos.— Andrés Iguaran Laso, Francisco Muguerza Guruceaga, Olegario Iturralde Bujando, Castor Alonso Bar, Jaime Bolea, José María Quintana de Guillerma y Luis Blanco Mongay.

Melallas de Plata para atletas.— Julian Sevillano Pérez, Valentín Uriona, Juan García Vergel, Nieves López de Pagoaga, Alberto Díaz de la Gandara, Juan Ignacio Ariño de Andrés, Pedro Apellániz Zarraga y Gregorio Rojo Sagredo.

Medallas de Bronce para atletas.— Joaquin Salas Llata, Macario Navarro Hurtado, Antonio Fernández Arinco, Francisco Arribas Cabrero, Valentín Loren Busto, Agustín Senin Díaz, Alfonso Jorge Frias, Andrés García Serrano, Elena Artamendi García, María Rosa Balaguer Hervas, José Sánchez Martínez, Pedro Pi Paresa, José Noguara Balat, Luis Pinel, Angel Fernández Pinel, Macario Llorente, Dario Munoz, Gines García Peran, Antonio Tous Frau, Ramón Mendiburu Ibarburun, Juan José Sagarduy Ayuestua, Antonio Blanco Martínez, José Quesada Nortes, Luis Mayoral y Ventura Diez Arrey.

Puskas decide retirarse del futbol activo después de la próxima temporada

DIANO MARINNA, (Italia), 28.— Ferenc Puskas, jugador de futbol que pertenece al Real Madrid, ha declarado a los periodistas italianos su intención de retirarse de la actividad futbolística, después de la próxima temporada.

Puskas, veranea en esta localidad de la Riviera de las Flores, en unión de sus compañeros de equipo, Francisco Gento y José Santamaría.

«Mi propósito es coronar mi carrera futbolística con una buena temporada. Después, colgaré las botas», ha manifestado al «Cañoncito Pum» Puskas, que debe dicho sobrenombre a su fama como goleador. (Alfil.

ACLARACION

La crónica de los Campeonatos Gallegos de Natación, publicada en estas mismas páginas del número de ayer, estaba firmada por nuestro colaborador Vicentón, pero, por olvido involuntario, se omitió su nombre, lo que hacemos constar, rogando se nos disculpa.

BOXEO

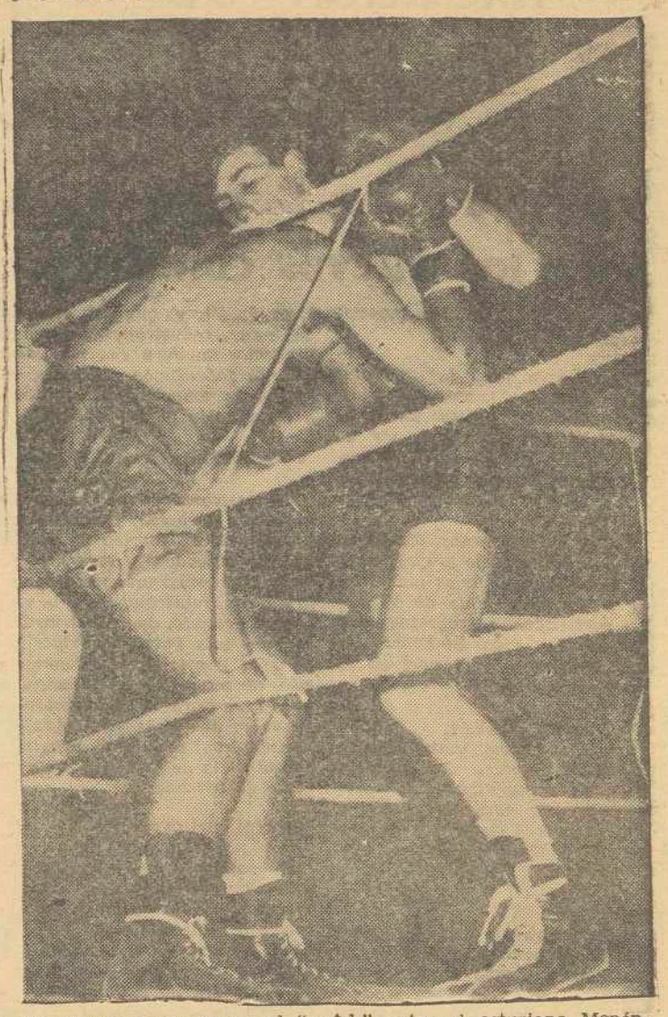

Un cuerpo a cuerpo en el "match" entre el asturiano Menéndez y el ferrolano González-Dopico, disputado el pasado domingo en el "ring" de la Plaza santiaguesa del Instituto. Triunfó por puntos, el gran pugilista de El Ferrol. — (Foto SANTISO)

Mini-basquet, en Santiago

Equipo del Inmaculada, campeón de mini-basquet

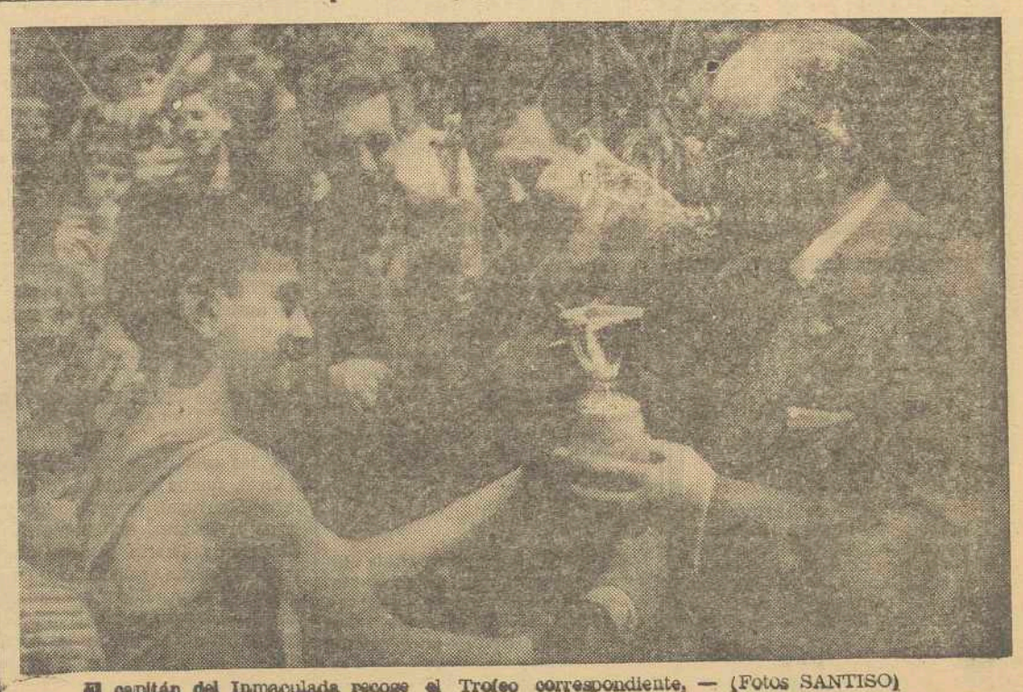

El capitán del Inmaculada recoge el Trofeo correspondiente. — (Fotos SANTISO)

POZA • PUBLICIDAD KELKO

DISTRIBUIDORES DE LA CORUÑA Y PROVINCIA

JULIO F. COUTO Y HERMANO, S. L.
General Franco, 173. — El FERROL DEL CAUDILLO

COMERCIAL MATEO, S. L.
Plaza del Ayoral, 1. — SANTIAGO DE COMPOSTELA

EL POTE S.A.
Plaza de Pontevedra, 15. — LA CORUÑA

ESTABLECIMIENTOS COLON
Linares Rivas, 50. — LA CORUÑA

Biblioteca de Galicia

VIGO

Iniciación de la primera fase del Polo de Desarrollo

Acción de los Bancos para la promoción de los nuevos complejos industriales

VIGO, 28. — (Crónica especial de nuestra Delegación).

La primera fase de los Polos de Promoción y Desarrollo industrial ha entrado en un punto de definitiva culminación al ser ya aprobadas las solicitudes presentadas de las Empresas constituidas y las que están pendientes de constitución.

Vamos a ocuparnos ahora de dar una primicia de lo que van a ser todos los complejos industriales acogidos al Polo de Vigo y que pertenecen a Empresas cuya constitución es ya un hecho, encuadrándolas a cada una en su rama de producción.

INDUSTRIA NAVAL

En la industria naval, «Construcciones Navales Yarza», cuyo objeto es la ampliación de varaderos para la construcción de buques pesqueros con casco de hierro, maquinaria y motores Diesel navales.

PESQUERA

En la pesquera, el grupo «Mar» que en su gran complejo industrial llevará a cabo la fabricación de hielos, congelación de productos, preparación de artículos alimenticios de pescado e industrias complementarias para aprovechamientos de residuos.

DE CONGELACION

En la de congelación, «Frigoríficos de Vigo», que con las nuevas naves industriales y otras en proyecto ampliará sus instalaciones de fabricación de hielo, cámaras de congelación de pescado y elaboración de subproductos.

CONSERVERA Y DERIVADA

En la conservera y derivada, «José R. Curbera», con una ampliación de su fábrica de conservas de pescados, e «Icarsa», Sociedad Anónima integrada por un grupo de fabricantes de conservas de pescado, que construirá en Forriño una industria frigorífica para la conservación y congelación de pescado e instalación de una nave para la elaboración de envases de hojalata. «Auxiliar Conservera» ampliará, asimismo, su industria de fabricación de harinas de pescado.

OTROS GRUPOS

El complejo «Manuel Alvarez y Pontesa contará con amplias instalaciones —incluidas las actuales y otras nuevas— dedicadas a la fabricación de artículos de loza y porcelana de vidrio. Aparte, montará otra Sociedad, ya constituida, denominada «Cromolito», dedicada a la litografía e industrias gráficas.

«CITROEN HISPANIA»

«Citroen Hispana», que abarcará la construcción de nuevos modelos, elementos mecánicos para aquellos e industrias accesorias.

DEDICADAS A LA CONSTRUCCION

Referente a Empresas dedicadas a la construcción, figura «Eurocerámica», con domicilio social en Madrid, que instalará en nuestra ciudad una fábrica de cerámica, tuberías de gres, etc.

«Granitos Ibéricos», una industria que ya funciona en Puxeiros-Mos, para tratamiento de bloques de granito, labrado y pulido para construcciones de todo tipo.

Marcial Peralba Fontáns, otra industria radicante en Porriño, y dedicada a la fabricación de materiales para construcción, bloques, tubos, viguetas, a base de cemento y hierro.

«Pedro Ferreirós», ampliación de su actual fábrica de cerámica y material refractario.

«Raimundo Vázquez Empresa Constructora», ampliará su industria de construcción de obras públicas y privadas.

«Prefabricados Abrain, S. L.», fábrica de bloques viguetas y armadura, para la construcción.

DE VIDRIO

En industrias de vidrio, está «I Vetraria Saronense, S. A.», dedicada a la fabricación de artículos de vidrio en color.

«Vidrios La Florida, S. A.», que abarcará la fabricación de otros tipos de vidrio.

ALIMENTICIAS

En industrias alimenticias, «Larsa», ampliará su central lechera para el envasado de leche pasteurizada y elobaración de quesos, mantequilla, y otros derivados.

DE CARTONAJE

«Cartón industrial», construirá en Porriño una industria de cartonaje.

METALURGICAS

En industrias metalúrgicas, «Talleres Barreiro» realizará una ampliación de sus instalaciones de calderería gruesa y talleres mecánicos.

«Inam, Ltda», construcción de maquinaria, motores navales, mecánica de precisión l accesorios mecánicos.

«Inoxidables Fegosán», industria establecida en Corujo, con instalaciones para la fabricación de artículos de acero inoxidable.

Industrias P. Freire», planta industrial para la construcción de muebles metálicos y otros artículos.

«Fercasa», fábrica de muebles metálicos de uso doméstico y para oficinas.

OTRAS VARIAS

En industrias varias, «Luis Rubiera», con fábrica de productos químicos, y «José de Soto y otros», industria dedicada a la confección de artículos para señora.

Finalmente la firma «Zeltia» que se asoció recientemente con los grupos «Cooper» e «Ici», para la instalación de fábricas de productos químicos, de uso farmacéutico eindustrial y de fibras plastificadas, respectivamente.

Desconocemos, por el momento, los proyectos del Banco del Noroeste.

LOS BANCOS INDUSTRIALES

Con la puesta en marcha de estos importantes complejos, comenzará la actividad de los nuevos Bancos Industriales en su labor de promoción. Entre éstos el Banco del Desarrollo Económico Español, «Bandesco», el primero de este tipo que se cree y uno de los más relevantes por estar integrado por destacados Bancos nacionales y extranjeros de renombre mundial, ya ha ofrecido sus servicios para el estudio de la financiación de inversiones fijas en esta gama de empresas constituidas y pendientes de constitución.

JUAN DEL OLIVO

300 PASAJEROS DESEMBARCO, EN VIGO, EL «SANTA MARIA

VIGO, 28. — El domingo, entró en puerto el trasatlántico portugués, "Santa María", que desde Miami se dirige a Lisboa.

Desembarcaron 300 pasajeros, y otros dos se unieron a los 700 que continúan viaje a Lisboa.

El buque portugués vivió una simpática jornada al recibir la visita del fotógrafo francés Philipe Letellier, que como recordarán los lectores, fué el primer periodista que entrevistó a Galvao cuando se apoderó del "Santa María". Letellier, que había descendido en paracaídas al buque, reconstruyó ayer, en presencia de los oficiales y tripulantes, que le recuerdan con simpatía, las escenas que presenció durante su arriesgada aventura.

EL "ASCANIA"

Ayer, por la tarde llegó el italiano "Ascania".

En Vigo se quedaron 28 pasajeros, que procedían de Southampton. Otros 120 embarcaron con destino a La Guaira. También viajaban en tránsito 530 pasajeros, que a las 5,30 continuaron viaje.

PROXIMOS TRASATLANTICOS

Para mañana el francés "Louis Lumiere", de Sudamérica a El Havre.

Día 30:

Francés "Laennec", de El Havre a Buenos Aires.

Español "Covadonga", de Bilbao a Nueva York.

Francés "Antilles", de San Juan de Puerto Rico y Venezuela a El Havre y Southampton.

Xunta de Festas do Santiaguiño do Monte

Padrón.— El Sr. Presidente y Vocales de esta Comisión, se complacen en hacer público, su agradecimiento más sincero al Excmo. Sr. Ministro de Información y Turismo, ilustre gallego D. Manuel Fraga Iribarne, por el alto honor que representa para Padrón y los organizadores de esta típica y tradicional Romería, la aceptación de la Presidencia de Honor de esta Comisión.

Igualmente, desea agradecer, en forma pública, el interés manifestado por el Excmo. Sr. Ministro, por su directa intervención ante la T. V. E. para que ésta televisara todos los actos programados.

✝ I ANIVERSARIO DEL SEÑOR

Don Manuel Bajo de la Puente

Que falleció el día 30 de julio de 1963, después de recibir los Santos Sacramentos.

D. E. P.

Su esposa, doña Paulina Cao Luaces; hijos, Manuel, Luis y Javier y demás familia,

RUEGAN a sus amistades y personas piadosas lo tengan presente en sus oraciones y la asistencia a las misas que se celebrarán a las 8 y 9 y media y funeral a las diez, mañana día 30, en la iglesia de Santa María de Neda, que será aplicado por el eterno descanso del finado, favores por los que anticipan gracias.

Neda 29 de julio de 1964

✝

LA FAMILIA DE LA SEÑORA

Elisa Miguéns Fojo

(VIUDA DE PEREIRO)

D. E. P.

DA las más expresivas gracias a cuantas personas se han dignado asistir al funeral y conducción del cadáver así, como a los que por uno u otro medio les han testimoniado su condolencia.

Santiago, 29 de julio de 1964

AISLAMIENTOS

Calor Frío Sonido

LOS NUEVOS PRODUCTOS

Vitrofib TEL

FIELTROS, PANELES, BORRA, COQUILLAS, BURLETES

Fabricados con licencias internacionales por "Fibras Minerales, S. A." en sus modernísimas instalaciones de Azuqueca de Henares (Guadalajara).

POR SUS PRINCIPALES CARACTERISTICAS

- coeficiente de conductividad muy bajo
- agradable manejo y cómoda colocación
- incombustibles
- inalterables a los agentes químicos
- resistentes a las vibraciones
- no despiden olor
- gran ligereza

SON EL AISLANTE TERMICO Y ACUSTICO MAS EFICAZ

para la
- CONSTRUCCION
- INDUSTRIA
- MARINA
- FRIGORIFICOS
- TRANSPORTES etc. etc.

FIBRAS MINERALES, S.A.

DELEGACIONES EN:

MADRID (6)	Diego de León, 43 - 2.º • Telf. 225 16 37
BARCELONA (1)	Ferlandina, 36 - 40 • Telf. 221 83 35
BILBAO	Dario Regoyos, 1 • Telf. 21 95 43
SEVILLA	Imagen, 4 - 6.º B - 1 • Telf. 27 47 41

INSTALADORES Y DISTRIBUIDORES EN TODAS LAS PROVINCIAS

INSTALADOR - DISTRIBUIDOR

UNION CRISTALERA

Marqués de Valladares, 34. — Teléfono: 13430. — VIGO

SUCURSALES

Canalejas, 217. — Teléfono: 2376. — EL FERROL DEL CAUDILLO

Compostela, 5. — Teléfono: 25167. — LA CORUÑA

SUCURSALES

Ronda de los Caidos, 36. — Teléfono: 3367. — LUGO

C. Enriquez, 15. — Teléfono: 1467. — ORENSE

Gral. Franco, 38.— Teléfono: 1202.— SANTIAGO DE COMPOSTELA

CAPITAL DE LA PROVINCIA

Diversas obras inauguradas por el Gobernador Civil, en Curtis y Mesía

LA CORUÑA.— (De nuestra Delegación).

En la tarde de ayer, el gobernador civil y jefe provincial del Movimiento, don Evaristo Martín Freire, inauguró diversa obras en los Ayuntamientos de Curtis y Mesía. Acompañaban al señor Martín Freire, el subjefe provincial don José Luis Amor Fernández, y el jefe de Acción Política, don Juan Antonio Martínez Pérez. En el límite de los ayuntamientos esperaban a las autoridades provinciales los alcaldes de los respectivos ayuntamientos y miembros de las corporaciones locales. Durante los actos de inauguración el señor Martín Freire fue objeto de muestras de gratitud por parte de los numerosos vecinos que acudieron a recibirle.

MARINOS ITALIANOS EN EL AYUNTAMIENTO

A las seis de la tarde de ayer martes, fueron recibidos en el Palacio Municipal, un grupo de marinos tripulantes del buque de la Marina de Guerra Italiana «Indómito». Fueron saludados por el alcalde, don Eduardo Sanjurjo de Carricarte, al que contestó el comandante del buque. A mediodía, las autoridades locales se reunieron con los jefes y oficiales del «Indómito» en un almuerzo. El buque posee una tripulación de 350 hombres y está dotado del más moderno material bélico para las actividades de guerra marítimas. Permanecerá en nuestro puerto, a donde llegó a las ocho de la mañana del lunes, hasta el viernes, día 30 en que continuará viaje a Brest, (Francia).

INMINENTE LA APERTURA DEL PASEO ORZAN-RIAZOR

Con motivo de la inminente apertura del paseo Orzán-Riazor son muchas las personas que transitan por aquella zona, descubriendo ó mejor dicho redescubriendo la serie de pequeñas playas que esmaltan aquel incomparable cinturón ciudadano.

Cuantos se acercan a aquellos lugares pueden observar que exceptuando la playa de Riazor en todas las demás playas no existe ni siquiera un mal cobertizo para desnudarse, viéndose obligados cuantos utilizan aquellas playas a efectuar esas maniobras a la vista del público, ni más ni menos que si de una sesión de "Strip-tease" se tratase y con el consiguiente alborozo de los improvisados espectadores que cada día van en aumento ante lo super barato de la localidad...

Sinceramente no creemos que haya más que dos soluciones: Prohibir el uso de esas playas o adecentarlas. Optese lo que sea pero lo que es inadmisible es el continuar como hasta ahora y luego censurar el bikini, mono-bikini ó trikini...

REUNION DE LA SECCION SOCIAL DEL SINDICATO PROVINCIAL DEL ESPECTACULO

Con motivo de la presencia en nuestra ciudad del presidente de la Sección Social Central, don César Menéndez Córdoba, acompañado del Procurador obrero don José Luis Urniza López, la Junta de Sección Social del Sindicato Provincial del Espectáculo celebró una reunión que fue presidida por ambas jerarquías nacionales y por el vicesecretario provincial de Ordenación Social, don Santiago Rosado.

Fueron tratados, en dicha reunión, asuntos de importancia relacionados con el Montepío. Convenios colectivos sindicales y Reglamentación de Trabajo, y luego se entabló un coloquio en el curso del cual fueron contestadas, por las citadas jerarquías, diversas preguntas formuladas por los vocales asistentes, en relación con los problemas más actuales de la Sección Social Provincial.

La Feria del Noroeste, en reportajes

(Viene de última página)

y salen en un constante vaivén. Gusta ver este interés de las gentes aunque sea por su propio bien.

Y cuando iba a dejar aquel "stand" de la Feria de Muestras se acerca un hombre de pieles curtidas, aceitosas y manos callosas. Un hombre con aire y porte de trabajador. Se acerca al jefe de Controlvisión y le suelta:

—Vengo a valorar lo que hicieron por mi hijo.

Le puso tal dramatismo a sus palabras que la frase cobró expectación por nuestra parte, y hasta cierto "suspense". Y empieza a relatar el caso:

—Mi hijo estuvo aquí el otro día. Ustedes le dijeron que tenía defectos visuales y le aconsejaron que fuera al oculista. Y fué al del Seguro de Enfermedad. Le vió y no sé qué dijo le encontraba, que iba perdiendo visión en un órgano. El caso es que lo mandará a Madrid o Barcelona para intervenirle. Le escuchamos en silencio. Aquel hombre hablaba en un tono de agradecimiento que me dejó perplejo. Relató todo con prisa. Al final le pregunté su nombre:

—Gabriel Dan Seijo. Y les estoy muy agradecidos.

Quizá ocurrieran más casos de éstos. Pero fué oportuno que llegara este buen hombre a dar cuenta de él e del preciso instante en que ponía fin a este reportaje. Así cobra más realidad. Y, además, quizá llame más la atención. Porque es mucho lo que hay que llamar. Son veinte millones de españoles los que andan por ahí con la vista defectuosa sin corregir o mal corregida. Y ¿se dan cuenta de lo que esto significa? Es una plaga tan importante como la que más.

A todos los que acuden a Controlvisión se les entrega unos folletos. De uno entresaco algunos párrafos. Creo que encierran interés:

"Hay un trabajador de cada tres que no ve bien. Ese desconocido tercer hombre hace descender la productividad de la empresa y pone en peligro la seguridad laboral. ¡Es necesario conocerle, para ayudarle y ayudarnos!"

Para esto la Cruzada de Protección Ocular recomienda una revisión periódica que realizada por Controlvisión —aparato de manejo sencillo, que permite descubrir en tres minutos los defectos visuales de una persona— no hay entorpecimiento del ritmo laboral. Y de ello surge una identificación rápida del "hombre en peligro", una posibilidad de corrección visual que lo normalice y una selección de personal para cada tarea.

La máxima ya es bien elocuente: Dos ojos para toda la vida. Y el problema bien aterrador: De cada tres trabajadores uno no ve bien. ¿Quién es ese tercer hombre? Una interrogante que nos alcanza a todos.

Anúnciese en LA NOCHE

Biblioteca de Galicia

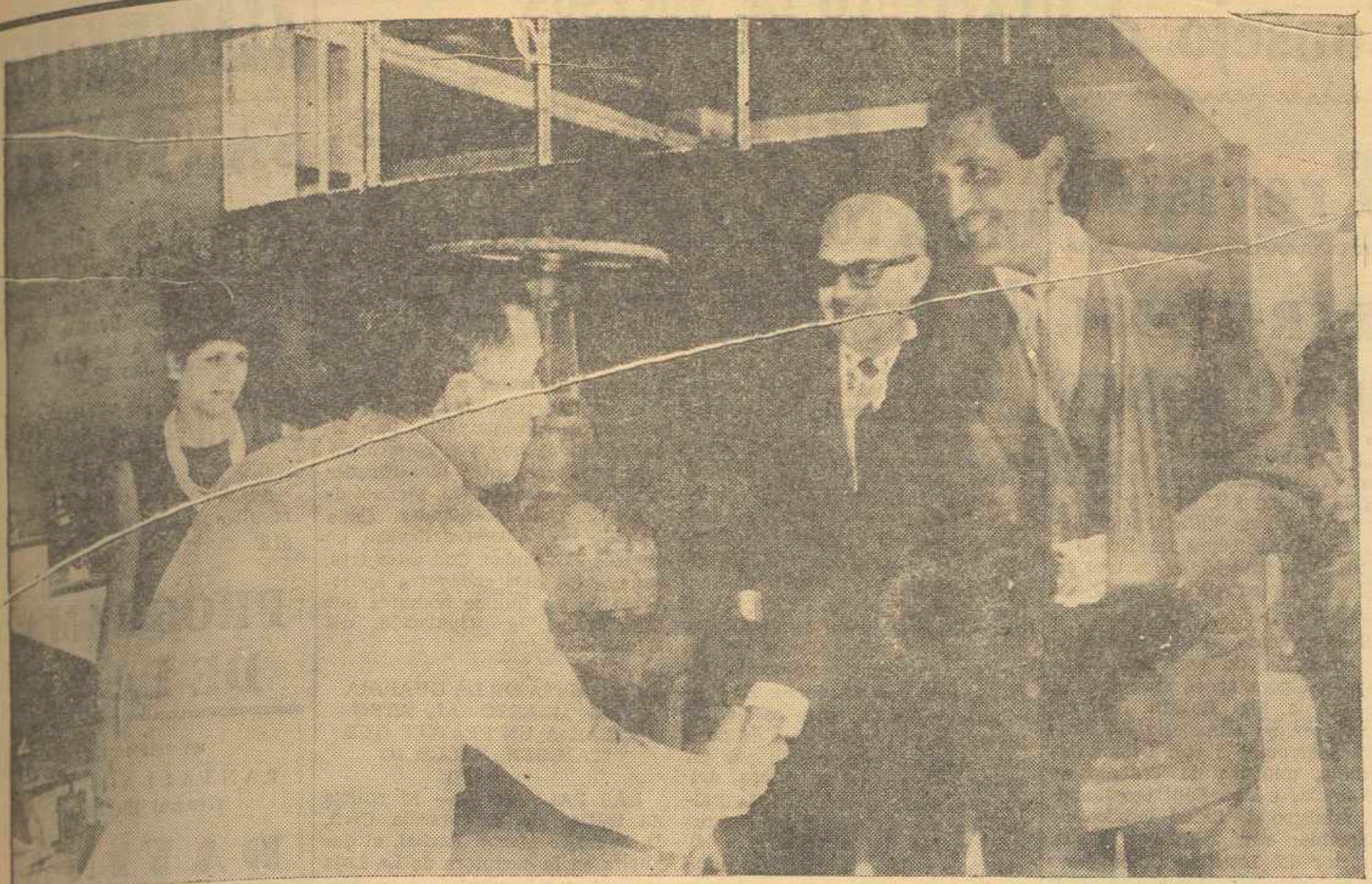

La importante firma española FUNDICIONES ITUARTE, S. A., incorporada ahora al gran complejo industrial que forma CRANE, no podía estar ausente en esta II Feria de Muestras del Noroeste, que se celebra en El Ferrol del Caudillo.

El Ministro de Industria, D. Gregorio López Bravo, en la visita que realizó a los Stands de la conocida empresa de ámbito internacional, saludó muy cordialmente al Director Comercial, D. Carlos Fernández-Novo y Fraga, interesándose por las válvulas y grifos expuestos —quizá recordando sus actividades en Bilbao— y teniendo frases de elogio para la acreditada firma, cuyo prestigio alcanza actualmente su mayor exponente, al integrarse en el mercado nacional bajo la denominación de CRANE-FISA.

VENTANA AL MUNDO

Por PANURGO

Acotaciones a la conferencia de Prensa de De Gaulle

II.-Una «Europa europea» ¿sin Rusia?

Cuando el Presidente De Gaulle en su conferencia de Prensa del veintitres del actual propugnó una «Europa europea» («Une Europe européenne») al condenar la influencia norteamericana en el viejo continente, estableció el contraste de los Estados Unidos con la Unión Soviética, los dos colosos en torno de los cuales giran multitud de países ,en notoria subordinación. Pero ¿puede prosperar una idea de la Europa europea, a la vez que la «Europa de las patrias» que también defiente De Gaulle? Y, sobre todo ¿es factible una «Europa europea» prescindiendo del apoyo de los Estados Unidos, sin menoscabo de una eficiente oposición a la URSS? He ahí la cuestión.

Más que una «Europa europea», De Gaulle, en el mejor de los supuestos, llegaría sólo a conseguir una «Europa occidental», más o menos integrada a unos fines comunes. Pero aun así, la idea parece improsperable. En efecto, ¿es concebible en nuestro tiempo una «Europa occidental» con exclusión de Gran Bretaña? En primer lugar, la tesis degaullista encarna un acusado nacionalismo, en el que, su sentimiento europeo corre parejas con la grandeza de Francia, hasta el punto de afirmar el Presidente de la República que «la France poursuit par ses propres moyens ce peut et doit être une politique européenne» («Francia prosigue por sus propios medios lo que puede y debe ser una política europea»). Esto equivale a decir que la política europea no puede ser otra que la francesa.

Nuestra admiración por De Gaulle no nos impide, en esta ocasión, señalar que su discurso, si pretendía hacer blanco contra los Estados Unidos por un lado; contra Italia, Bélgica y Holanda, por otro; contra Inglaterra y, en fin, si buscaba una reprimenda familiar a los alemanes, por su actitud ante la política de Washington, lo cierto es que el resultado ha sido contraproducente para De Gaulle y su política exterior, pues la reacción en todas las capitales de los países aludidos fué condenatoria.

Fué Toynbee el que, en un ensayo dijo que Europa, unida y organizada, tras la catástrofe provocada por la Segunda Guerra Mundial es posible pueda formar una tercera potencia mundial, situada entre América y Rusia, para desempeñar una función de intermediaria entre ambas gigantescas potencias. Pero la viabilidad del argumento es muy dudosu, ya que las relaciones entre Washington y Moscú, no son hoy tan precarias y tensas como hace tiempo. Por otra parte, volvemos a incidir en la temática degaullista, ¿en esa Europa prefigurada por Toynbee podría Francia asumir el papel de rectoría máxima, como desea De Gaulle? Indudablemente, que Toynbee no imaginó (por inadmisible) que fuera a prevalecer la política de un país determinado sobre la Europa por él concebida en calidad de «tercera potencia mundial».

Frente a la tesis del Presidente De Gaulle de una «Europa europea» en la que se considera a Rusia como extra-europea, nosotros cremos con Oscar Haiecki y Cristopher Dawson que «Europa oriental no es menos europea que la occidental, que ambas son igualmente partes integrantes de una gran comunidad de pueblos portadora de los mismos ideales espirituales y de las mismas tradiciones culturales. Cierto es que por su posición geográfica Europa oriental ha estado siempre más expuesta que el Occidente a los peligros externos, de tal modo que su desenvolvimiento fué interrumpido por cambios catastróficos tales como la conquista mongola del siglo XIII y la turca en la Baja Edad Media. Estas conquistas fueron la causa de que algunas porciones de la Europa oriental quedasen separadas durante siglos del resto de la comunidad europea. Así, también hoy ha sido Europa oriental la que ha tenido que pagar los vidrios rotos por el ataque totalitario. Pero es éste un peligro que amenaza a su vez a Europa occidental; y así como hay fuerzas en Occidente que favorecen la revolución totalitaria, así también existen fuerzas en la Europa oriental que luchan por una libertad, profundamente arraigada en su tradición nacional y religiosa y que no puede serles enteramente arrebatada en tanto esos pueblos del Este de Europa consigan mantener su identidad nacional».

GAS EN EL MAR DEL NORTE

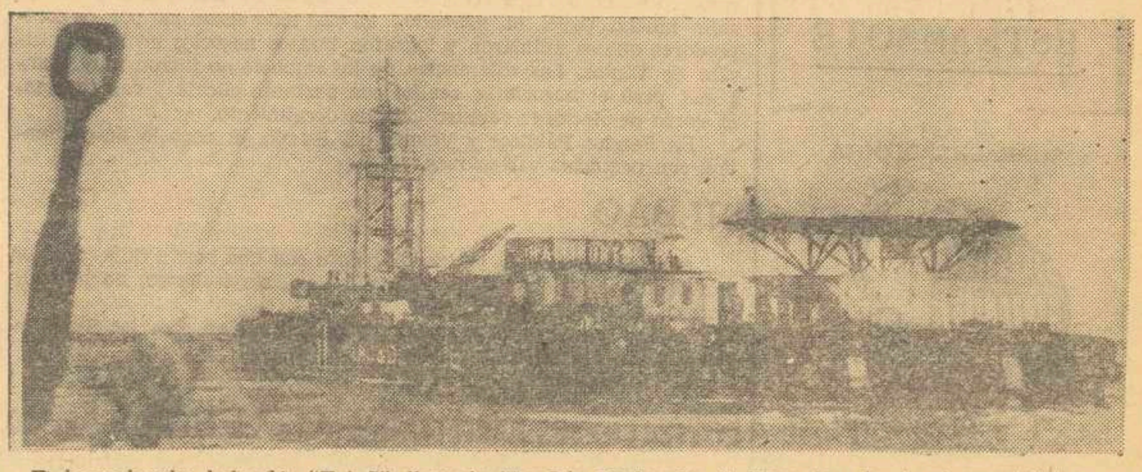

El barco-bomba holandés "Tak-7", llamado "La Isla Perforadora", llevando a bordo al especialista Red Adaire, inicia sus trabajos en el Mar del Norte, donde ha comenzado a surgir gas de las profundidades del mismo. El barco ha tenido que situarse a 600 metros de la perforación debido a la potencia con la que brota el gas del que se espera que sea uno de los yacimientos de energía más importantes de Europa. — (FOTOFIEL)

CRONICA DE UNA ACAMPADA

Gandarío, Año XXV de la Paz Española

III.-DEL ADMINISTRADOR, LA COCINA Y LA COCINERA

Por JESUS PIÑEIRO PENA

Una de las primordiales preocupaciones de los padres que envían sus hijos al Campamento es la de la alimentación. ¡Es buena y abundante la comida que sirven!

Veamos. Todo lo que voy a decirles a continuación no es más que un pálido reflejo de la realidad. Por ello me permito recomendarles que vengan a Gandarío y comprueben por sí mismo la bondad de sus instalaciones y la inmejorable calidad de las comidas. Pregunten a quienes conocen esto y a los chicos que ya estuvieron aquí. De todas formas, y porque muchos de ustedes no tienen oportunidad de acercarse al Campamento, comenzaré por hablarles de su amplia y moderna cocina.

En comunicación directa con el comedor, al penetrar en ella nos encontramos con un gigantesco calentador de agua con capacidad para quinientos litros, con dos grandes fregaderos de aluminio, con un calienta-platos para doscientas raciones y con una enorme cocina dotada de siete quemadores y cuatro hornos. Esto, dicho así, no refleja lo que la cocina es. Pero para que tengan una idea de sus dimensiones, basta añadir que cada uno de los cuatro hornos tiene cabida para preparar comida correspondiente a cien plazas. Es decir, para atender en total a las necesidades de cuatrocientos acampados. En la misma dependencia hay dos ollas a presión, de tamaño desmedido, para trescientas plazas cada una; una peladora que puede dejar mondos y lirondos trescientos kilos de patatas a la hora; un pasapurés y una cortadora dispuesta para trocear patatas de veinticinco formas distintas: redondas, laminadas, rectangulares, en cuadradillo, dentadas en forma de sierra, etc. etc. Una nevera de 18 metros cúbicos, una despensa con doce departamentos y un gran extractor de aire completan las instalaciones de la cocina.

Al frente de todo esto, manejándolo con acierto y esmero, se halla Doña Antonia Pérez Naveira, natural de Oza de los Ríos y residente en Santa Cruz. Como buena cocinera —así lo exijen los cánones—, es entrada en carnes y años. Trabajó hace tiempo en el Náutico de La Coruña y, más tarde, en el Albergue de Educación y Descanso de Las Torres de Santa Cruz. Tiene a sus órdenes como pinche una chica de Santiago, Celsa Uzal, también veterana en estas lides y que, durante el invierno, trabaja con igual categoría profesional en el Colegio Mayor "San Clemente", del S.E.U. composteiano.

La señora Antonia simpática y cordial, nos facilita interesantes datos sobre el funcionamiento de la cocina. Pero, antes de nada, deja bien sentada la competencia de su ayudante: "La pincha, ya no es una pincha, que le es una buena cocinera, ¡sabe"! Nosotros no tenemos motivo alguno para dudar de esta afirmación. Muy al contrario.

Los informes de la señora Antonia son más elocuentes que cualquier descripción que yo pueda hacerles; comienza deciéndonos que el calentador de agua, el calienta-platos, la cocina y las ollas a presión funcionan con propán, que se adquiere envasado en botellas de cuádruples dimensiones que las normales. A continuación nuestra buena cocinera dá impresionantes datos: doscientos setenta huevos al plato se preparan en un cuarto de hora; 50 tortillas en veinte minutos; en igua tiempo se hacen callos para docientas personas; y un plato enxebre, una descomunal laconada en la que entren cuarenta lacones, se confecciona en tres cuartos de hora. Increible pero cierto.

El menú de cada día lo redacta el Administrador en colaboración con la cocinera ambos verdaderos malabaristas que consiguen no repetir un plato a lo largo de la acampada. Concretamente, la ensaladilla, comida porpia del tiempo, la sirven a diario de forma distinta cambiendo sus ingredientes.

Hora es ya de hablar del Administrador de este segundo turno del Campamento "Francisco Franco". José Valiño Segade es un santiagués que se está ganando a pulso un monumento por la estupenda alimentación que proporciona a los doscientos acampados. Cada día revisa, controla, cuenta y comprueba el peso de 70 kilos de patatas, 100 de pan, 250 de huevos, 10 kilos de leche condensada, 10 de tomates, 20 de fruta, 20 de carne, 12 paquetes de mantequilla, 3 kilos de fiambre, 5 de menbrillo, 40 tabletas de chocolate y 10 litros de aceite.

Esto víveres son suministrados directamente por los proveedores a la Intendencia del Campamento. De Betanzos nos traen legumbres y huevos. De Coruña todo lo relacionado con el ramo de ultramarinos. La carne viene de Sada, y el pan de Tatín, lugar de la parroquia de San Juan de Ouces a la que también pertenece Gandarío, como ya se indicó en crónica anterior.

Además de todo este trabajo, que no es poco, el bueno de Valiño lleva, como Administrador, un libro de entradas y salidas y otro de caja, amén de otros dos como Intendente.

El médico reconoce diariamente los alimentos y, según su dictamen el número de calorías que contienen las comidas que aquí se preparan llega a ser doble y hasta triple del normal necesario para un chaval en pleno crecimiento. Precisamente el médico fué el creador del "slogan" publicitario que define las buenas cualidades de nuestro Administrador: "Si quer termiran cebadiño, coma na casa Valiño".

Usted dirá: "Bueno, todo eso está muy bien, pero la estancia de un chico ahí será costosísima". Pues no ,señor. Su chaval puede disfrutar durante 18 días de unas vacaciones inolvidables en el Campamento de Gandarío por la cantidad de trescientas pesetas, incluído el viaje. Al oír esto, adivino una sonrisa escéptica en sus labios. Perdone pero vuelve a equivocarse. La Delegación de Juventudes subvenciona a cada acampado de forma que lo parece imposible es una realidad. Compruébelo usted mismo. Venga a visitarnos. Vea estas modernas y estupendas instalaciones, la belleza del paisaje y "Los que contemplen esto, ya saben dónde tienen que mandar a la alegría de los chicos. sus hijos". La frase no es mía. Es de Francisco Franco.

CARTA DE BONN

Los obreros españoles en Alemania enviaron en 1963 doscientos veinte millones de marcos

Proporcionalmente son los que más dinero envían a casa

BON. (Crónica especial de la Agencia FIEL-D. K., por IA. KOMMA, para EL CORREO GALLEGO).

Para los próximos años el Canciller alemán Erhard no confía obtener ninguna solución a la pregunta de a qué precio podrán vender los países europeos su trigo, lo cual quiere decir en la realidad cuál será el mínimo precio a que podrán venderlo.

No faltan personas que aconsejan a la República Federal de Alemania, abandonar pura y sencillamente el sector agrario de su economía e importar los productos alimenticios de otros países, permitiendo a lo sumo el cultivo de vinos de primera clase del Rhin y del Mosela.

MANO DE OBRA

Es conocida de sobra la necesidad de mano de obra que necesita la industria alemana, que sigue importando cada vez más trabajadores. En los terrenos que la agricultura deficitaria dejase libres podrían construirse residencias para trabajadores extranjeros y sus familias.

Las remesas de dinero de los trabajadores extranjeros a sus familias representan un serio capítulo en la economía alemana. En 1963 los trabajadores italianos en Alemania han transferido 530 millones de marcos a su país; los españoles, 220; los griegos, 160; los yugoslavos, 70, y los turcos, 50. Proporcionalmente son los españoles los que más dinero envían a sus casas; 1.880 marcos es la media en 1963; le siguen los turcos, con 1.8?0; los italianos, con 1.770; los yugoslavos, con 1.590, y los griegos, con 1510.

Pasando a la economía de los países sudamericanos y africanos vemos que el monocultivo les ha traído amargas experiencias. Las caídas de precios en el mercado mundial sobre materias primas puede conducir fácilmente a catástrofes nacionales. Actualmente el panorama para los productores de ultramar parace ser algo más optimista. Con relación a 1962, en 1964 el precio del azúcar ha experimentado una subida del 100,6; el cinc, del 61,6; el plomo, del 48,4; café, del 45,8; mercurio, de 41,7; el algodón, 22,2, etc. Por el contrario, el cauchu natural ha experimentado una baja del 114,4; el yute, de 10,8 y el petróleo, del 3,2.

SOCIALIZZACION

De todos modos las plantas siderúrgicas se han convertido en un símbolo nacional de los países subdesarrollados, ya que sigue existiendo el temor de volver a caer en la dependencia económica. No obstante el librarse de este peligro no descarta la tendencia hacia la socialización de la economía mundial, de la cual se ha venido hablando desde un principio La socialización iría no en beneficio de los trabajadores que participan en la producción, sino de los países que hasta ahora no han logrado fabricar sus productos industriales a precios competitivos en el mercado internacional.

El imaginarse que los norteamericanos o los europeos —incluída la URSS— fabriquen productos a repartir entre los "pobres", a costa de sacrificio en el consumo propio, es demasiado ingenuo. El problema habrá de ser resuelto con el desarrollo industrial de los países hoy poco o nada industrializados.

Tambien los países del Este tienen sus problemas con el desarrollo industrial. Kurchef ha llamado a Moscú al Presidente rumano Georghe Maurer, antesde que éste cumpla la invitación, que se le ha hecho, de visitar París. Se trata del complejo industrial en el delta del Danubio a realizar en territorio rumano, búlgaro y soviético. Según escribe la revista rumana de economía "Viata Economica", el proyecto de la nueva acerería va a representar unos 100.000 kilómetros cuadrados, 42 por ciento de la superficie total con un 48 por ciento de la población, en tanto que para Bulgaria sólo son 38.000 y para la URSS 12.000 kilómetros cuadrados. Según la "Isvestija" ha de considerarse todo este territorio como si fuese "tierra de nadie", no en beneficio de Estados soberanos sino en interés del sistema socialista internacional. "Viata Economica" —órgano oficioso del Gobierno rumano— no parece muy complacido con el proyecto pues entre otras razones aduce que allí se habrá de trabajar no sólo mineral de hierro de la URSS si no también de Brasil, India y de otros países.

Biblioteca de Galicia

RINCON AMENO

DESCARGO

En el Palacio de Justicia de Marsella se ve la causa contra el jefe de estación de Bandol, acusado de haber robado una locomotora.

Tras haber recordado la excelente reputación del acusado y sus servicios irreprochables durante más de veinte años, el presidente del Tribunal pregunta severamente:

—Es inconcebible. ¿Qué pretendía hacer con esa locomotora?

—Quería establecerme por mi cuenta...

EL PEOR DE TODOS

—Yo no he tomado en mi vida una copa, no juego nunca y jamás he engañado a mi mujer —dice un actor a un periodista que le está entrevistando.

—En resumen, ¿no tiene usted ningún vicio?

—Sí, uno: soy mentiroso.

SUTILEZA

El pianista, que es un vanidoso incorregible, afirma en una reunión:

—El origen de mi familia se remonta a la época de las Cruzadas. Uno de mis antepasados precisamente acompañó a Godofredo de Bouillón.

—¿Al piano? —preguntó un contertulio con aparente ingenuidad.

MUJERES

Las mujeres que se creen inteligentes reclaman los mismos derechos que tienen los hombres. Las que son inteligentes de verdad renuncian a tales derechos, conformándose con que los hombres hagan lo que ellas quieren.

NOTICIAS con ESTRAMBOTE

BORRACHEROLOGIA

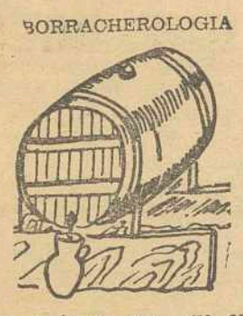

La gente se cree que eso de pescar un tabión es cosa que por su propio naturaleza escapa a los ojos penetrantes de los hombres de ciencia, pero no es así, porque desde hace unos meses, los sociólogos de la Rutgers University, en los Estados Unidos, han echado casi los cimientos de una nueva ciencia, la «Borracherología». Por lo pronto han establecido las razones sociológicas por las que la gente toma bebidas alcohólicas: porque es socialmente «ornamental» beber; porque «rompe el hielo» en el primer contacto con otras personas; porque oculta los fracasos propios y los de la comunidad en que se vive a los ojos de la conciencia, y, finalmente, porque el bebedor se «venga» del medio ambiente.

—*—*—

La «borracherología»,
nueva ciencia cimentada,
que estudiarla no es forzada,
pues al cabo está y al día.
Una ciencia que tenía
sus razones sociológicas
(y no menos patológicas)
para dar razonamientos
de unos y otros sedimentos,
por sus consecuencias lógicas.

Bien será que del estudio
salgan resultados prácticos,
que reduzcan a esos cáusticos,
enemigos del diluvio.
Bien está ya ese preludio
del estudio de esa ciencia
que comienza, en consecuencia,
con un trato que al incurso
le distingue, en su discurso,
con sin par benevolencia.

Salgan claras consecuencias,
cual la luz del pleno día.
La «borracherología»
tiene muchas apetencias.
Clarifique las conciencias
y haga, puesta en su altruismo,
que, ajustándose al civismo,
todo miembro de esa «crema»,
se conduzca con más flema,
sin llegar al gamberrismo.

Don Ripio

Sesión estatutaria del Consejo del Instituto Nacional de Previsión

PLAN DE INVERSIONES PARA 1964, POR UN IMPORTE DE 1.800 MILLONES

MADRID, 28. — El Consejo del Instituto Nacional de Previsión ha celebrado esta mañana sesión estatutaria, en la que se han presentado los balances técnicos del Instituto, del ejercicio de 1963, un informe del Delegado General, y el plan definitivo de inversiones para el ejercicio de 1964, entre otros asuntos.

Presidió la sesión el Delegado General del Instituto, señor Guerra Zunzunegui, que declaró abierta la sesión.

Tomaron posesión de sus cargos los nuevos consejeros del Instituto: don Pedro Javier Criado Navas, vicepresidente; don Luis Galdós García, don Joaquín Fernández López, don Carlos José Bueno, don Salvador Sánchez Herrera, don Enrique Carvajal y Gavilanes, don Luis Alvarez Molina, don Carlos Zuazo de León, don Pedro Arranz Abrines, don Justo Melendo Abad, don José María Malo Escobar, don Francisco Abella y Martín, don Julio de Miguel y Martínez de Bujanda, don Atonio Redocillas y López de Sabando, vocales.

A continuación se leyó el acta de la sesión anterior y el Delegado General presentó u ninforme de las actividades del centro en el que destacó la alusión de S. E. el Jefe del Estado, en su magnífico discurso ante el pleno de las Cortes, a la Seguridad Social, diciendo que toda su estructura ha sido remozada.

Se refirió a la actividad del Ministro del Departamento, que ha hecho numerosas visitas y a su actual viaje a Hispanoamérica, y a las recientes inauguraciones por S. E. el Jefe del Estado de las residencias del Seguro de Enfermedad en Madrid.

Hizo una síntesis de las principales disposiciones legislativas de este período y se refirió a la labor que se ha realizado, destacando que se han terminado tres residencias y en lo que queda de año se prevé el término de las obras de las de Toledo y Cuenca y de los ambulatorios de Vitoria, Río Tinto, San Blas, López de Hoyos y Tetuán, de Madrid; otros tres en Bilbao, y otro en Sevilla y en Barcelona.

Seguidamente se dió cuenta de la concesión de medallas de la previsión popular en su categoría de oro a Ms. Hassan Kachad, secretario del Ministerio del Trabajo marroquí; a don Castor Jaramillo, ministro de Trabajo de Colombia; a don Santiago Rengifo, ministro de Salud Pública de Colombia; a don Enrique Lleras, director del Instituto Colombiano de Seguros Sociales; a don Raúl Valery, Director General de Previsión de Venezuela; a don Carlos Andrade, presidente del Instituto Nacional de Previsión del Ecuador; a don José Antonio Tijerino, director del Instituto de Seguridad Social de Nicaragua; a don Emilio Cubas, presidente del Instituto Social de Paraguay; a don Jesús Correa, presidente del Seguro Social del Empleado del Perú; a don Manuel Fernández, gerente del mismo organismo, del Perú; a don José Antonio Salda, director general del Instituto de El Salvador de Seguros Sociales.

Tras de estudiarse el balance técnico del Instituto se pasó al examen del Plan definitivo de inversiones para 1964, tomándose el acuerdo, en tanto no se determine concretamente la actuación del Instituto en materia de inversiones de los fondos de la Seguridad Social, se apruebe como plan definitivo de inversiones, un importe total de 1.800 millones de pesetas y la elevación en 300 millones de pesetas del plan provisional aprobado por el Consejo en 27 de febrero último.

Tras un turno de ruegos y preguntas se cerró la sesión. — Cifra.

LA BOLSA

MADRID

Dió comienzo la semana con una jornada firme, que se extendió en general a casi todos los sectores, si bien el Eléctrico estuvo algo irregular. De un total de 90 valor s contratados en Renta Variable, 39 suben, 21 bajan y 30 repiten su cambioanterior. El índice subió a 100,22 más 0,31 por 100.

BARCELONA

Más movimiento en ventas y mayor firmeza denotó la sesión de Bolsa primera de esta semana. En el corro de acciones, a pesar de salir mucho papel al mercado,, ué casi todo absorbido por los compradores que se animaron y lograron buenos negocios en la adquisición de títulos. Las diferencias en los cambios no fueron muy cuantiosas, pero el negocio se realizó con bastante eficala y con firmeza. El corro de Acciones registró algo de decaimiento.

En Fondos Públicos y Valores del Estado, el negocio de costumbre, con pequeñas variaciones.

BILBAO

Abre el mercado de valores bilbaínos con una sesión floja, pues se han podido observar ciertos repliegues que, sin embargo, no han alcanzado gran importancia.

Débiles las acciones Bancarias y Eléctricas; en alza las Siderúrgicas, y firmes las Industriales.

Cierre tranquilo.

COTIZACIONES FACILITADAS POR EL MISMO BANCO

BANCO HIJOS DE OLIMPIO PEREZ
Fundado en 1847
CENTRAL: Santiago - Cervantes, 15
AGENCIA URBANA: Gral. Mola, 8
Sucursales: VILLAGARCIA --- MUROS

BANCOS		MONOPOLIOS	
Exterior de E.	575,—	Campsa	209,75
Central	976,—	Tabacalera	201,—
Español de C. C.	1.275,—		
H. Americano	858,—	NAVALES	
Mercantil e In.	373,—	C. Naval	71,—
ELECTRICAS		PEBSA	114,—
		Trasatlántica	158,50
Viesgo	217,—	Transmedit.	154,—
Leonesas	178,—	Levante	122,—
R. Zaragoza	175,—		
FECSA	280,—	QUIMICAS	
FENOSA	273,50		
Cantábrico	189,—	E. Aragonesas	154,—
Cataluña	173,—	CEDIE	144,—
Chorro	182,—	Explosivos	192,—
Española	328,50	Hidronitro	108,—
HIBERDUERO	392,—	Petróleos	439,—
Moncabril	141,—	Unquinesa	147,—
Nansa	132,—	U. Resinera	150,—
Sil	281,—		
Sevillana	210,50	METALURGICAS	
Madrileña	235,—		
		Hornos	104,—
ALIMENTACION		Seat	266,—
		Aux. FF. CC.	131,—
Agulla	590,—	FASA	650,—
Azuc. Gnral.	149,—	M. Metálicas	27,—
Ebro	479,—	M. y Construcción	99,—
		Santa Ana	99,—
INMOBILIARIA		Nueva Montaña	153,—
Dragados	345,—		
Encinar Reyes	78,—	VARIAS	
Urbis	87,—		
INSA	102,—	Telefónicas	166,—
		FEFASA	105,—
MINERAS		SNIACE	253,—
		A. y Comercio	76,—
Riú	260,—	M. de Madrid	177,—
Felguera	64,—		
Ponferrada	513,—		

CAPITULO DE SUCESOS

Dos turistas ingleses, muertos en accidente de tráfico, en Mallorca

PALMA DE MALLORCA, 28.— Dos turistas ingleses han resultado muertos en accidente de tráfico en esta isla. Uno de ellos, Frank Jeremish Lee, de 59 años de edad, fué víctima del vuelco de un autocar en el que viajaban nueve turistas ingleses más recién llegdos a la isla, cuando se dirigía desde el aeropuerto de Son San Juan a Porto Cristo, para incorporarse al hotel donde debían alojarse. Los compañeros de la víctima sufrieron solamente heridas leves y contusiones. El otro súbdito inglés fallecido es Gerald Eitner, de 34 años, vecino de Londres, que fué atropellado por un automóvil en la carretera del Arenal, junto a la playa de Palma. Parece ser que cruzó imprudentemente la carrete ra y el conductor del vehículo no pudo hacer nada para evitar el atropello. (Cifra).

LAS VICTIMAS DEL «M A E N A»

LAS PALMAS, 28.— La relación de víctimas a consecuencia del naufragio del buque langostero «Maena», que se hundió con toda su tripulación frente a la costa de Africa, es la siguiente:

Patrón, Cipriano Martín, de Las Palmas; Contramaestre, José de León Hernández, de Fuerteventura; Silvestre Mialic Sosa, de Las Palmas; Francisco Rodríguez Arocha, de Lanzarote; Francisco Abran Reyes, de Las Palmas; Pascual Bruno Hierro, de Tenerife; Eusebio Morales Franquis, de Fuerteventura.

Se desconocen los nombres de otros cuatro tripulantes, que fueron enrolados en Fuerteventura.

El «Maena», desplazaba sesenta y dos toneladas. (Cifra).

HALLAZGO DE SIETE CADAVERES DEL PESQUERO «M A E N A»

LAS PALMAS DE GRAN CANARIA, 28.— En una zona aproximada donde ayer fueron encontrados flotando siete cadáveres pertenecientes a la dotación del pesquero «Maena», tan misteriosamente desaparecido, han sido recogidos hoy por el «Anfal» tres cadáveres más identificados como de Pedro Calero, Manuel de León y Timo Hernández. Cada uno de los cadaveres llevaba un chaleco salvavidas. Con estos tres, son ya los diez cadáveres aparecidos de los quince hombres que integraban la tripulación del «Maena». (Cifra).

MOTORISTA DE LA GUARDIA CIVIL MUERTO AL ATROPELLAR A UN PEATON, QUE TAMBIEN FALLECIO

LAS PALMAS, 28.— El policía de tráfico de la Guardia Civil, D. Federico Martel Rochel, al dar vuelta en la carretera de La Laja para llamar la atención a un conductor de un vehículo que circulaba irregularmente, se encontró en el centro de la caretera con el peatón, Francisco Miranda, de 34 años de edad; el motorista no pudo evitar el atropello y el peatón resultó muerto El motorista sufrió también graves heridas que falleció. (Cifra).

UN MUERTO Y DOS HERIDOS AL ARROLLAR UNA «MOTO» A UNA BICICLETA

PONTEVEDRA, 28.— La bicicleta sobre la que marchaba, por el término de Salvatierra de Miño, el joven Manuel Alonso Lemos, fué arollada por una «moto», conducida por el vecino de la parroquia de Amoran, José Rivera Rodríguez.

Resultaron, muerto en el acto, el menciondo ciclista y heridos de gravedad, Cristina Castelo Busto, que viajaba en la misma, así como el motorista, al caer del vehículo que conducía. (Cifra).

INCENDIO FORESTAL

BLBAO, 28.— Alrededor de 20 mil pinos han quedado destruídos por un incendio declarado en el monte Abril, en las proximidades de Galdácano.

Durante más de seis horas trabajaron los bomberos contra las llamas, auxiliados eficazmente por los vecinos y fuerzas de la Guardia Civil. Gracis a esta labor conjunta se evitó que el siniestro alcanzara aún mayores proporciones y se propagara a otra zona de pinares contiguos. (Cifra).

TRECE PERSONAS INTOXICADAS

MALAGA, 28.— Trece invitados a una boda, celebrada en la barriada de la estación de Bobadilla, han resultado intoxicados, al ingerir algún plato o dulces que, al parecer, no se encontraban en buenas condiciones. El niño de 2 años, Antonio Gómez Fermúdez, se encuentra en grave estado, y Juan José Moreno Martín de 52 años, de pronóstico reservado. Todos los intoxicados, recibieron asistencia en el Hospital de Antequera. (Cifra).

HALLAZGO DE UN CADAVER EN T O L O S A

TOLOSA, 28.— Junto a la vía férrea ha sido hallado el cadáver de un hombre con síntomas de descomposición Se hallaba cubierto con matorrales y hierbas y se calcula que llevaría en aquel lugar unos diez o doce días. El hecho ha sido denunciado a la Guardia Civil por un vecino de Tolosa, que se hallaba cortando retama a la altura del kilómetro 469 de dicha vía.

El hallazgo se relaciona con una maleta que fué encontrada el pasado día veinte en las inmediaciones del río Oria, frente al edificio de la Papelera Española.

Esta maleta presentaba una cerradura violentada y la otra sin llave. En la parte superior aparecían unas manchas de sangre coagulada que databa, al parecer, de cierto tiempo. En el interior de la maleta fué hallado un pasaporte expedido por el ministro neerlandés a nombre de Joan Hernan Jaap Fryling, con fecha seis de marzo de mil novecientos sesenta y tres, sin visados de entrada ni de salida en España, ni para otras naciones; una libreta de ahorros al mismo nombre, quien, según los datos del pasaporte había nacido en Leiden (Holanda), e día 14 de febrero de 1947. También aparecieron en el interior de la maleta ur transistor, un reloj despertador y algunos objetos de uso personal.

El cadáver hallado ahora presentaba síntomas evidentes de violencia, y como su situación no es inmediata a la vía se descarta que la víctima fuera arrollada por el tren. (Cifra)

Ministerio de Hacienda

Normas sobre la expansión de las Cajas de Ahorro

MADRID, 28. (Cifra).— El "Boletín Oficial del Estado" publica una Orden del Ministerio de Hacienda por la que se dictan normas sobre la expansión de las Cajas de Ahorro.

Las solicitudes de creación de nuevas Cajas deberán formularse a este Ministerio por mediación del Instituto de Crédito correspondiente. El fondo de dotación mínimo, vinculado permanentemente al capital fundacional de la Institución, cuya entrega en efectivo a la Caja se acreditará de manera indubitada, se establece en la siguiente cuantía:

Para municipios con menos de 10.000 habitantes 10.000.000 de pesetas. Para municipios de 100.000, hasta 500.000 habitantes, 15.000.000 de pesetas. Y para municipios de más de medio millón de habitantes, 20.000.000 de pesetas.

La capacidad de expansión consumida se calculará para cada entidad, aplicando los siguientes módulos por cada oficina que tenga establecida dentro del territorio nacional:

En municipios con menos de cien mil habitantes, quince millones. En los que cuenten con un número de habitantes comprendido entre cien mil y quinientos mil habitantes inclusive, cuarenta millones. Y en los de más de quinientos mil cien millones de pesetas.

Las plazas para las que hubiera mas de un solicitante se adjudicarán por este turno de preferencia:

Las Cajas operantes en un solo partido judicial, en cuanto a las plazas comprendidas en el mismo.

Las Cajas actuantes en una sola provincia, en cuanto a las plazas de la misma.

Las Cajas actuantes en más de una provincia en cuanto a las localidades de cualquiera de éstas.

Dentro de cada grupo, y si concurre más de una entidad la adjudicación se efectuará a la Caja que tenga mayor cociente al dividir el total de sus recursos propios y ajenos entre el número de oficinas que mantiene y adjudicaciones que se le hayan efectuado hasta ese momento, para lo cual las solicitudes de plazas las efectuará cada entidad dando un orden de preferencia a las localidades mencionadas en el plan de expansión.

De existir exceso de inmovilizaciones, se expresará en en tanto por ciento y producirá las reducciones que se indican a continuación con respecto a la capacidad de expansión, calculada anteriormente:

Hasta el 1,5 por ciento, el diez por ciento de reducción. Más del 1,5 hasta el 2,5 por ciento, el veinte por ciento. Más del 2,5 hasta el 3,5 por ciento, el treinta por ciento. Más del 3,5 hasta el 4,5, el cuarenta por ciento. Mas del 4,5 hasta el 5,5 por ciento, el cincuenta por ciento. Más del 5,5 hasta el 6,5 por cient, el sesenta por ciento. Más del 5,5 hasta el 6,5 por ciento, el reducción será del setenta por ciento. Y del 7,5 hasta el 8,5 por ciento de exceso, el ochenta por ciento de reducción. (Cifra).

Hazaña de la montañera Masriera

BARCELONA, 28. — Por vez primera una mujer ha realizado la escalada del Pollego Inferior del macizo de Pedraforca, cuyo último tramo encierra muchas dificultades por sus pasos aéreos.

La autora de la hazaña es Cristina Masriera, perteneciente al grupo de alta montaña del club montañés de Barcelona, Formaba parte de la cordada con Daniel Vergés, del mismo club.

Además del Pollego Interior de 2.400 metros, realizaron la ascensión del Caldere, de 2.500 metros. —(Alfil)

ALMANAQUE

SANTORAL

Miércoles, 29 de julio
Stos. Marta, vg.; Félix II, mr.; Urbano II, p.; Eugenio, Teodoro, Antonio, mrs.; Próspero, Lupo, Guillermo, obs.
Sale el Sol a las 5,11
Se pone a las 19,31

CUPON DE CIEGOS

En el sorteo celebrado ayer resultó premiado el número 519.

PROGRAMA DE LA TV

un televisor...
PANTALLA NEGRA
General Eléctrica
DAVINA

29 DE JULIO

SOBREMESA

2,15 Avance de Telediario.
2,17 Primera página.
2,30 Cinepanorama. Reportaje cinematográfico.
3,00 Telediario.
3,20 Punto de vista. Política nacional.
3,30 Para vosotras: La casa.
3,40 Aquella noche (capítulo III)
4,00 A media voz.

NOCHE

7,30 Avance de Telediario
7,30 E. buen pastor. Telefilm seriado.
8,30 Dibujos animados.
8,40 Fiesta brava.
8,55 Mundo ligero.
9,00 Hitoria de mi barrio: "La Miss".
9,30 Telediario.
9,50 El tiempo.
9,55 Marcando el compás.
10,00 Rompeolas. Telefilm de largo metraje.
11,00 Primera fila: "El cero y el infinito", de Kingsley.
12,00 Telediario.
12,20 El programa de mañana.
12,25 Medianoche.
12,30 Cierre.

SE NECESITAN
carpinteros primeras para Valladolid y León.
Información: "AGROMAN" Empresa Constructora S.A. Estación Vieja de Cornes s/n. Santiago de Compostela

CRUCIGRAMA

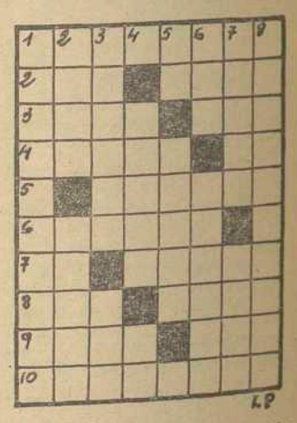

HORIZONTALES: 1.— Establecimientos. 2.— Río italiano.— Arte de pesca 3.— Animal carnicero hembra.— Tímpano hebreo de forma trapezoidal. 4.— Pequeñita.— Obsequia. 5.— Cercan 6.— Sollos. 7.— Cierto mono de movimientos perezosos.— Derribé. 8.— Aumentativo.— (al rev.) Isla del archipiélago malayo. 9.— Poemas. —Bolic que comen los indostanos .10.— Aderezarlos.

VERTICALES: 1.— Caldeamos. 2.— Pueblo de Teruel.— Desbordamiento. 3.— Estandarte de los antiguos bizantinos.— Gracia. 4.— Provisión de víveres.— Alteza Real. 5.— Part. insep.— Aliña. 6.— Regalar.— (Al rev.) Limpiase. 7.— Mujer arrojada.— Cierro. 8.— Repetitiles pequeños.

SOLUCION AL ANTERIOR, FINAL DE LA SERIE

HORIZONTALES: 1— Cornetín. 2—Ase. Rema. 3.— Lapa. Apo. 4— Arena. As. 5— Señor. 6— Ratos. 7— Pa. Ojera. 8— Ida. Oros. 9— Coro. Aca. 10— Anotasen.

VERTICALES: 1— Calar. Pica. 2— Osar. Radón. 3— Repesa. Aro. 4— Aneto. Ot. 5— Er. Añojo. 6— Tea. Oseras. 7— Imnar. Roce. 8— Naos. Pasan

Biblioteca de Galicia

Sueltos sobre la Feria

LA FERIA tiene muchas cosas buenas. La oganización alcanzó la perfección que puede toda obra humana. El éxito es resonante y comprometedor. Obliga a más. ¡Y se podrá mejorar la obra de este año! En muchos aspectos, ajenos a la organización, sin duda se irá a más. Pero en cuanto a la organización es difícil. Se llegó al límite.

—oOo—

INFORMAR de la Feria no es empresa fácil. Son miles los visitantes que desfilaron y aun desfilan por Punta Arnela. La noticia, muchas veces, entra y sale sin que nadie se entere. Es muy difícil informar de la Feria. Ni aun estando en ella todo el día se "casa" todo lo noticiable. Menos mal que en la Dirección siempre hay quien ayude. Da gusto hacer periodismo con gentes como las que rigen la Feria. Sólo se hace corto el "pisotón" aquel que no va a la Feria. El movimiento se demuestra andando. La comodidad en la mayoría de los casos no da noticia.

—oOo—

UNA SUGERENCIA. No es mía. Procede de un ferrolano. Decía que el Ayuntamiento debiera colaborar más con la Feria. Y sugería que bien podía organizar el "Día del Noroeste", con la participación de todas las Corporaciones de las capitales y ciudades importantes de las 16 provincias que abarca el Certamen del Noroeste. La idea no parece, a primera vista, despreciable. Ahí queda por si el Ayuntamiento la toma en consideración.

—oOo—

SE ECHO de menos el periódico en la Feria. "Punta Arnela" no salió este año. Fué una pena, al decir de muchos expositores y visitantes. Desde luego razones apoyarán a la Feria para privar al Certamen de su órgano; pero un esfuerzo más no se notará. Y se habrá ganado un periódico de la Feria. ¿Qué opina el Comité Ejecutivo?

—oOo—

HASTA ahora la única crítica que circula sobre la Feria, se refiere al cartel. Llama muy poco la atención. Es un cartel poco publicitario. Muy apagado. Será cuestión de ir pensando en convocar un concurso para el cartel anunciador de la próxima edición. En el país hay artistas con genio y talla para lograr algo realmente interesante.

—oOo—

EL OTRO día un forastero preguntó si había en el recinto Oficina de Turismo. Quizá este año no tuviera objeto una oficina de Turismo en la Feria para entregar propaganda turística de Toledo o Granada, pongamos por caso. Pero es cosa de ir pensando en dotar al recinto de este servicio informativo, que incluso podría abarcar la faceta de los alojamientos. Por de pronto se habla de que próximamente aparecerán folletos turísticos de Ferrol y su comarca. Si es así, la Feria es un lugar adecuado y efectivo para distribuirlos, haciendo, además, un gran servicio a la ciudad.

Y YA que hablamos de necesidades. ¡No creen que sería muy útil una agencia de viajes dentro del recinto! Podría entender en la reserva de billetes de toda clase y preparar excursiones por los alrededores de Ferrol. Tampoco sería ningún absurdo llevar adelante excursiones marítimas por la ría ferrolana. C.

Si Ferrol tuviera fiestas, la Feria no tendría que organizarlas

CHARLA CON DON DANIEL MEJUTO

Ferrol, ciudad turística. Ferrol sin fiestas. Ferrol sin hoteles. Contraste: Ferrol, sede de la Feria de Muestras del Noroeste, porque así lo quiere un grupo de ferrolanos.

Un poco el éxito de una Feria de Muestras lo marca el número de visitantes. Para atraer forasteros hace falta algo más que promesas, Y por aquí no se pasa de esto. Al forastero no se le ofrece otra cosa que no sea la característica amabilidad de los ferrolanos. Y esto, hoy día, no es suficiente. Se necesita más, mucho más. A nadie puede resultarle atractivo llegar a Ferrol para ir a divertirse y dormir a La Coruña.

Y contra este obstáculo tuvo que luchar la Feria de Muestras. Se encargó de ello la Comisión de Fiestas que integran don Daniel Mejuto, don José Luis Montero don Julio Couto, don Daniel Alvariño, don Benito Vázquez como asesor y los señores Cardona y Beltrán.

Este equipo y la Feria de Muestras fueron los artífices de darle a Ferrol ese aire que tiene estos días de ciudad de verano.

Cuando precisamente hablaba con dos ferrolanos de las fiestas de la Feria se acerca Daniel Mejuto. Y a manera de saludo le ruego que me hable de los festivales:

—Si Ferrol tuviera fiestas, la Feria no tendría que organizarlas. Por eso nosotros tenemos que hacer fiestas.

Cuando antes de aparecer él hablamos de las fiestas se había puntualizado que la Comisión de Fiestas de la Feria sustituía a la Comisión Municipal de Fiestas, que según los últimos informes municipales aun no encontró presidente. Pero sigamos con las preguntas.

—¿Es difícil organizar estas fiestas?

—¡Dificilísimo!. Yo quisiera que la gente se metiera en el ajo. De aquella se daría cuenta de los sinsabores y de andar de la Ceca a la Meca.

—¿Responde la gente al esfuerzo?

—Podría responder mejor, pero no hay queja.

—¿Cómo resultan económicamente?

—Dan pérdida. Cuesta mucho el montaje de los escenarios y la adaptación del recinto.

—¿Cuál fue la atracción más lucrosa?

—Todas. Porque habría que empezar en enero y nosotros empezamos en marzo.

—De las actuaciones, ¿cuál crees resultará mejor?

—Andy Russel se despide en Ferrol de su jira por España. Prometió una actuación especial, hasta el extremo de que vendrá con tiempo suficiente para ensayar aquí.

—¿Cuántas horas dedica Mejuto a la organización de los festivales?

—Si lo digo me mata la gente Durante los 20 días anteriores a la apertura de la Feria, de 4 a 6 horas diarias y durante la Feria todo el día.

—¿Halláts colaboración?

—Sí.

Se nota que es un «sí» diplomático.

—¿No lográsteis algo de lo propuesto?

—Hasta ahora no nos hemos propuesto nada del otro mundo Todo fue resultando.

—¿Viene gente de fuera a los festivales?

—Sí.

—¿De dónde más?

—De toda Galicia.

—¿Recibísteis quejas por no haber alojamientos?

—Sí.

Pero con todo, los forasteros acuden a las fiestas de la Feria Y es que en pocas ciudades gallegas ofrecen atracciones tan fuera de serie como estas que presenta la Feria. El jueves, Andy Russel un famoso cantante que proyecta casarse con otra famosa cantante «Salomé».

Y gracias a esta Comisión de Fiestas de la Feria, que sólo elogios merece. Ferrol, una vez más no se quedó sin fiestas.

COUSELO

jornada ferrolana

BURRO SAPIENS

Los burros protestan también. Lo hacen a su aire, a veces con retraso, pero afirman sus opiniones con decisión y valentía.

Que nadie pretenda juzgarme por las alabanzas que prodigo a los burros. Constituiría un juicio muy ligero, ya que —lo confieso con toda sinceridad—, un burro bien nacido, bien rebuznado y consciente de sí mismo es un espectáculo interesante y hasta, si me apuran ustedes mucho, aleccionador.

Hace algunas tardes, un burro de la localidad, como cualquier elector entusiasta salido de una convención americana, paseó por la Carretera de Castilla la invisible pancarta de sus firmes opiniones. Se detuvo en el centro de la calzada, precisamente a la hora del tráfico más intenso, y decidió expresarse contra buena parte de la raza humana. Era, según me dicen, un burro seguro de sí mismo, color de nube, con los ojos llenos de esa inmensidad ontológica que suelen tener los burros cuando son inteligentes.

El tráfico de nuestra única vía de acceso a la población, detuvo las ruedas ante aquel montón de protesta peluda y silenciosa Sonaron los "claxons", gritaron los conductores, bracearon los guardias de la circulación. Nuestro burro, levantaba de vez en cuando una oreja hacia el cielo azul de julio y parecía devorar en silencio el pasto de las risas femeninas y el cardo polvoriento de una gritería que se espesaba a su alrededor.

Al fin, después de varios minutos de "suspense", el animal lanzó u nrebuzno retozón "regañando"los dientes amarillos, e inició un trotecillo torpe hacia un prado cercano. Cumplida su misión, empezó a comer la yerba y a mover el rabo de un lado a otro. Rápidamente fue olvidado por todos. Nuestro fotógrafo, "De Bernardo", quiso inmortalizar la hazaña. Si ustedes tienen mucho interés en conocer al referido asno, en las páginas de Ferrol de este mismo periódico correspondiente al día 28 hallarán su retrato. Es un burro fotogénico que mira al objetivo con cierta tristeza filosófica.

¿Qué clase de protesta quiso expresar este burro ferrolano, en medio de la calzada y a una de las horas punta del calendario urbano de la ciudad? ¿Plantó allí su "no" intransigente contra parte del "homo sapiens" que olvida su sapiencia y su superioridad intelectual cuando tiene entre las manos un volante cualquiera? ¿Quiso expresar, aunque con cierto retraso, su oposición a las dilaciones de una obra que ha durado demasiado tiempo, ennegreciendo tres veranos del incipiente turismo local?

Nunca se sabrá. Acaso su protesta tenga un alcance más profundo y se manifieste contra la estupidez de algunos que odian al burro precisamente porque en él encuentra ciertos rasgos comunes y parientes. Quizás, como "Platero" intente darnos este burro de la Carretera de Castilla, una lección de ternura, de comprensión y de sencillez.

De cualquier manera, su intención fue buena, estamos seguros. Pese al embotellamiento, y a la indignación que creó su protesta en el ánimo de conductores con prisa y de peatones sin máquina de conducir...

MARIUS

LA FERIA, POR DENTRO

Hoy llegará Andy Russell

Hoy llegará a nuestra ciudad el famoso cantante Andy Russell, con el fin de preparar su actuación de mañana en la Feria de Muestras. Según manifestaciones del cantante, su actuación en Ferrol será algo especial, para despedirse ante el público ferrolano de su jira por España. Esta tarde ensayará en el recinto y mañana ofrecerá un repertorio fuera de serie; con esto y con la excepcional valía del cantante, es seguro otro éxito para estos festivales que tan acertadamente programó la Comisión de Fiestas de la Feria y que tendrán un digno colofón con la presentación ante los ferrolanos del famoso cantante Andy Russell.

—La venta de libros en la Feria sobrepasó, entre los seis stands los dos millones de pesetas. Los expositores de este gremio nos han manifestado que el Certamen de Ferrol y el de Bilbao, son los mejores para la venta de libros. Uno de ellos vendió ciento setenta mil pesetas más que en Barcelona, cincuenta mil más que en Murcia y cien mil más que en Valencia.

—Ayer visitaron la Feria más de diez mil personas, contándose entre ellas numerosos comerciantes, que recorrieron el recinto con todo detenimiento. Fué la jornada de ayer muy movida, llevándose a cabo gran número de ventas y, desde luego, se ha verificado una extraordinaria labor de promoción de ventas. Entre los visitantes distinguidos figura el almirante Seijo, Jefe de Estado Mayor del Departamento Marítimo de Cádiz.

—Como estaba anunciado, a las siete de la tarde, prosiguió el cursillo de «Simulación de gestión de empresas», a cargo del intensente mercantil don Efrén Cives Suárez. Presidió el director general de Frigsa, señor Páramo y directivos del Colegio de Peritos Industriales de nuestra ciudad, entidad que organiza estos ciclos que tantos elogios han arrancado de los hombres de empresa y negocio, por ser de una gran utilidad práctica. Hoy, a las siete de la tarde, será la tercera lección de este cursillo, y seguidamente será causurado el ciclo de conferencias del Colegio Oficial de Peritos Industriales, con las intervenciones del director general de la Feria, señor Cardona Rodríguez y el presidente del Colegio Regional de Peritos Industriales, señor Lumbreras Montesinos.

—El Banco de Bilbao, que estableció una oficina dentro del recinto de Punta Arnela, entregará una artística placa de plata al Comité Ejecutivo de la Feria de Muestras, para mostrarle su agradecimiento y hacer patente el éxito alcanzado por esta segunda edición del Certamen del Noroeste.

Ruego a la Cámara de Comercio

Con motivo de la llegada del Ministro de Información y Turismo, señor Fraga Iribarne, convendría el cierre del Comercio, antes de las siete de la tarde, con objeto de que pudiera mostrarse presente en el recibimiento y estancia del Ministro. Creemos que no habrá inconveniente para ello, por lo cual se nos ruega hagamos esta petición a la Cámara y a las Autoridades correspondiente, para que tal cosa se hiciese.

Así lo esperamos, de seoso como está el Comercio, en hacer acto de presencia en el recinto ferial, con motivo tan grato como es la visita del Sr. Fraga Iribarne, tomando también parte en la sesión de clausura.

PUERTO

Abandonó nuestro puerto el Mercante Español "Lago Sanabria", y entró a primeras horas de la madrugada el tambien mercante español "Monte Corona".

Anúnciese en

LA NOCHE

UN ELOGIO DE LA FERIA

Por su grandeza, parece que hace 20 años que está funcionando

Se habla de Galicia gracias al Certamen de Punta Arnela

Francamente, nadie esperaba este éxito, esta maravilla. A fuerza de convivir con ella llegando la hora de enjuiciarla no se le dió mayor importancia. Pero vienen los de afuera, los entendidos en la materia y se quedan solos echando piropos a esa gran empresa nacional que radica en Punta Arnela. Algo realmente fuera de serie, vienen a decir todos los visitantes. Por aquí hay sus más y sus menos. Lo de siempre. Son los eternos ignorantes o si quieren, detractores. No están con nadie. Son los que viven a la sombra de los demás, porque jamás intentaron aprovechar su propia sombra.

Pero con todo, la Feria de Muestras del Noroeste está asegurada para alcanzar la mayoría de edad. Y hoy, siendo tan joven, se codea con las mejores, con los grandes certámenes de España. Pero detrás de esto hay un equipo integrado por ferrolanos, por hombres que trabajan —sí trabajan— noche y día por el mejor logro y desenvolvimiento de esta realidad. Y que saltan obstáculos.

Uno de ellos es don Alfonso Junquera Castro, Presidente de la Cámara de Comercio, y a la vez del Consorcio y Comité Ejecutivo de la Feria. El señor Junquera se pasa casi todas las horas del día en Punta Arnela. Por eso me fué fácil «retarle» a que me hablara de la Feria:

—¿Qué voy a decir de la Feria? ¡Ya hablamos catorce veces!

—Una más no se nota.

—Esto está resultando maravilloso.

—Siga.

—Marcha bien. Los expositores venden lo que quieren.

—¿Cuál fué el mejor elogio que escuchó de la Feria?

—Que es una Feria que parece hace 20 años que está funcionando. Esto dicho por los organizadores de las otras Ferias.

—Es la realidad...

—Vosotros nos habéis engañado. Nos habíais dicho que era una «feriecita», y esto es fantástico.

—Dijeron poco...

—También dijeron que era la auténtica Feria del Noroeste.

—No descubrieron nada nuevo. ¿Alguna satisfacción?

—Tenemos la satisfacción de ver el nombre de Ferrol y la Feria en todos los periódicos de España. Se habla de Ferrol y de Galicia gracias a la Feria.

Y es verdad, aunque en Ferrol muchos no deben de leer la Prensa, porque ni se enteran.

COUSELO

SUCESOS LOCALES

NIÑO ARROLLADO POR UNA MOTO

En la Clínica de Urgencia fué asistido el niño Alfonso López Fuertes, de cinco años de edad, con domicilio en la calle de San Sebastián, 28, primero, que al cruzar la calzada, a la altura de los Cantones, fué alcanzado por una motocicleta, que le produjo las siguientes heridas: contusión en cráneo y muslo derecho, herida contusa en la región temporal del mismo y hematoma en el labio superior. Los facultativos que le atendieron se han reservado el pronóstico.

También en la misma Clínica fué asistido el conductor de la "moto", José Luis Niebla Dapena, de 26 años, vecino de San Mateo, que presentaba erosiones y contusiones.

ALCANZADO POR UN COCHE

Al ser alcanzado por un coche, a la altura del puente de las Cabras, el vecino de Santa Cecilia, Manuel Gómez, de 24 años de edad, resultó herido, por lo que fué trasladado al Sanatorio de San Javier, donde le apreciaron ligero shock traumático, fuerte contusión en el hombro izquierdo y erosiones en la región frontal derecha. Pronóstico reservado.

ARROJADO DE UN COCHE

También fué asistido en la Clínica de Urgencia el vecino de Puerta de Meira, Germán Pazos Esteiro, de 26 años, que presentaba contusiones con erosiones en antebrazo derecho, lesiones que según manifestó, fueron producidas al ser arrojado de un coche, en el puente de las Cabras.

La Feria, realidad magnífica

Es mucho lo que se habla de la Feria de Muestras. Los juicios sobre la realidad que significa este certamen fueron unánimes. Pero quizá convenga saber lo que dicen los entendidos. Y nada mejor para ello que reproducir lo que en el Libro de Honor de nuestra Feria han plasmado los asistentes a la Jornada de la Asociación de Ferias Españolas.

El presidente de la Feria Nacional de Zaragoza escribió: Gran realidad y aun mayor promesa. Comprendemos vuestor esfuerzo, pero valía la pena ponerlo en juego. Habéis triunfado y os felicito de corazón, deseando que no desmayéis en el camino emprendido".

Los representantes de la Feria Internacional de Barcelona han plasmado en el libro de Honor lo siguiente: "Mi mayor felicitación por la realización que habéis hecho y que no hay ninguna duda que superaréis en los próximos certámenes ya que tenéis una gran voluntad, una gran ilusión y lo que más vale, un gran corazón".

El Director General de la Feria de Muestras de Bilbao estampó en el libro la frase que sigue: Con Presidente, Directivos y Director General tan caballeros y formidables entusiastas, nada me extraña de la realidad magnífica de esta Feria. La hermana de Bilbao desea de corazón que en años futuros aumente, y tiene la seguridad de que será así. En verdad podéis estar orgullosos de vuestra admirable realización."

Don Ismael Galiana, vicepresidente de la de Murcia, firmó en el libro lo siguiente: "Me llevo una gran impresión de la Feria del Noroeste y, sobre todo, de los hombres que la hacen. Estoy seguro de que el certamen alcanzará una línea óptima en años sucesivos. Lo dice, de verdad, este "cuasi" gallego, padre de cuatro rapaciños compostelanos —bautizados en San. ¡Casi nada!— esposo de gruuana".

SERVICIO NACIONAL DEL TRIGO

ALMACENES ABIERTOS AL PUBLICO

Durante el próximo mes de Octubre, este S.N.T. mantendrá abiertos al público sus almacenes en los siguientes días:

Almacén de Betanzos, todos los días del mes excepto festivos y aquellos en que se avise.

Sub-almacén de La Coruña, se avisará oportunamente.

Sub-almacén de Mellid, se avisará oportunamente.

Almacén de Carballo, todos los días del mes excepto festivos y aquellos en que se avise.

Sub-almacén de Santiago, se avisará oportunamente.

Sub-almacén de Ordenes, se avisará oportunamente.

Lo que se hace público para general conocimiento y en especial de los agricultores que hayan de entregar o retirar productos de los mismos.

Anunciándose incrementará sus ventas y su negocio prosperará. Nuestra sección de ANUNCIOS POR PALABRAS satisfará sus deseos.

AGENDA DEL DIA

Registro civil

Nacimientos: Jesús Mario Varela y Díaz; Agustín López y Velasco; Marina López y Velasco; Nieves García y Gundin José María Pena y López.

Matrimonios: Ernesto Fernández y Rafeales, con María Luisa Castro y Cadraza.

Lisardo Fernández y García con María del Carmen Pardo y Robles.

Isidoro Carlos Fonte y Pérez con María Rosa Blanco y Varela José Antonio Fernández y Sanjurjo, con María del Carmen Veras y Sanmartín.

José Fernández Calvo, con Marcelina Díaz e Iglesias.

Defunciones: Adelaida Macías Amor, de 87 años.

Doña Inés Lastres García, Avenida del Generalísimo, 23, y doña María Otero Guedella, general Franco, 142

El tiempo, ayer

Temperatura máxima, 18,2; mínima, 15; media, 16,6; dirección del viento, NE; fuerza, frescos; estado del mar, marejadilla del NO; cielo, nuboso, cúmulos, altos cúmulos y cirros; visibilidad, regular, barómetro, 762,5; lluvia, 0.

Las mareas, hoy

Pleamares: 6,39 de la mañana y 7,2 de la tade.

Bajamares: 12,51 de la mañana.

Farmacias de guardia

Turno semanal de farmacias de guardia:

La Voz de Ferrol

PRINCIPALES AUDICIONES PARA HOY

12,00 Apertura.- Angelus.
12,05 Almanaque.
13,00 Las mejores canciones.
13,10 Club de oyentes.
13,50 Estrellas en TV.
13,59 Primer avance informativo.
14,03 La familia Megaton.
14,13 ¿Usted qué opina?
14,20 Aperitivo musical.
14,30 Servicio Informativo de Radio Nacional de España.
14,47 Siempre hay una orquesta.
14,50 Cotizaciones de la bolsa de Madrid.
15,00 Música de la sobremesa.
15,15 Música de España.
15,25 Airiños da nosa terra.
15,35 Capítulo XIII de la novela "Marta".
15,00 Ritmos y melodías con Los Ventures.
16,15 Crónica de una acampada.
16,15 Percusión en alta fidelidad con David Carrol y su orquesta.
16,30 Club de oyentes.
17,01 Sala de conciertos de la REM.
18,00 Capítulo VII de la novela "El camino más sencillo".
19,00 Angelus.
19,03 Temas españoles.
19,05 De España en Hi Fi a la fama.
19,54 Segundo avance informativo.
20,15 Connie Francis canta en español.
21,05 Novedades en discos.
21,20 Aires de España.
21,30 A ritmo de conjunto.
21,35 Desfile de estrellas.
21,40 Pablito papá y mamá.
21,48 Iguales... pero distintos.
22,00 Servicio Informativo de Radio Nacional de España.
22,15 Ferrol de Noche.
22,45 Música para un recuerdo
23,00 Voces famosas de la escena: canta Luis Sagi-Vela
23,20 David Carrol y su orquesta.
23,30 Melodías por Al Caiola, Los Vagabundos de la armónica y la orqueta Maravella.
24,00 Cierre.

LISTIN TELEFONICO

Comisaría de Policía	1304
Bomberos	2026
Casa de Socorro	1950
Policía Municipal	1425
Policía Armada	2002
Guardia Civil	1351
Hospital de Caridad	2009
Hospital de Marina	1994
Juzgado de Instrucción	3051
Comandancia de Marina	3285
Taxis	1209 y 1234
Correos, 1378.	
Estación Marítima, 1244.	
Estación de Ferrocarril...	2012
Telégrafos, 3264.	

Biblioteca de Galicia

LA FERIA DEL NOROESTE, EN REPORTAJES

Controlvisión detecta los defectos visuales

Veinte millones de ojos sin corrección adecuada

Una señorita se presta a vigilar sus ojos. La enfermera hace las anotaciones pertinentes. — (Foto De Bernardo).

DE CADA TRES TRABAJADORES, UNO NO VE BIEN

La Cruzada de Protección Ocular trata de despertar interés por el cuidado de la vista

Si el índice cultural de España fuera un poco más elevado, ese "slogan" con filosofía de la vida, esa frase tan corta para tan grande, sería suficiente. Con "dos ojos para toda la vida", a una inmensa parte de la población española no se le descubre nada nuevo; pero tampoco se le dice nada del otro mundo, nada realmente útil. Y esto es penoso.

Para que esa frase de "dos ojos para toda la vida" diga algo verdaderamente útil fué preciso montar una campaña en toda regla. La Cruzada de Protección Ocular llega a todos los confines de este país, a todos los rincones; a los habitados por gentes formadas y por gentes analfabetas. Y quizá en algún lugar aun se reciba con ciertas reservas Y la verdad es que el lema de la campaña pide otra cosa. "Dos ojos para toda la vida" ya de por sí debiera ser una campaña efectiva Sin embargo, fué preciso que naciera —hace ahora ocho años— la Cruzada de Protección Ocular para despertar el interés en todo el ámbito nacional por el cuidado de los ojos. Y aun así se camina, en estee sentido, lentamente.

La labor de la Cruzada de Protección Ocular es realmente efectiva. Por de pronto logró despertar a una gran parte de la población, por su propio interés, por el cuidado de unos órganos vitales. Preside esta Cruzada don Cristóbal Carrigón Ceniceros, ingeniero óptico y la dirige un hombre inquieto por las campañas sociales y experto en relaciones públicas, don Juan Viñas Bona.

Allí donde hay aglomeración de gentes, allí está la Cruzada de Protección Ocular. Siempre con un lema por delante: "Vigile sus ojos". En la Feria de Muestras del Noroeste está la Cruzada de Protección Ocular. A cualquier hora de visita al recinto el pequeño "bureau" de la Cruzada está lleno. Siempre hay cola por llegar hasta las lentes de Controlvisión.

Un joven catalán muy introducido en estas materias está al frente. Es Luis Sánchez de Valdelvira, jefe de los Servicios Técnicos Controlvisión de la Cruzada. Le ayudan dos enfermeras. No descansan ni un minuto La afluencia de personas para comprobar si padecen defectos visuales es constante Y ellos tienen que atender el mayor número posible.

Como Controlvisión es uno de los lugares más concurridos de la Feria quisimos enterarnos de algo. Y hasta allí nos acercamos.

De entrada, por unos folletos nos enteramos de veinte millones de ojos inseguros. Esto al menos se desprende de una encuesta realizada los dos últimos años en centros laborales de Madrid, Barcelona y Bilbao.

—¿Desde cuándo funciona Controlvisión? —empezamos a preguntar al jefe de estos servicios.

—Desde hace dos años en que se importaron de Francia los aparatos. Las primeras pruebas se realizaron en Bilbao. Hoy día fabricamos estos aparatos y los cedemos a bajo coste a las empresas para que la Medicina de Empresa pueda disminuir los accidentes laborales y aumentar la actividad y calidad, porque las personas que trabajan con defectos visuales rinden más al corregirlos.

—¿Cuál es el verdadero objeto de estos aparatos?

—Es un aparato que detecta defectos visuales; posteriormente tendrá que corregirlos el especialista.

—¿Qué número de personas han controlado?

—Cien mil en dos años.

—¿Qué tipo de gentes acude a Controlvisión?

—Tengo estadísticas y no puedo especificar, porque vienen desde médicos a obreros. Todo el mundo se percata de la importancia que tiene la agudeza visual.

—¿Pasan por aquí casos graves?

—No diagnosticamos, pero por nuestro consejo, para poner remedio a defectos visuales, han ido al oftalmólogo y éste les ha encontrado enfermedades que le hubieran producido la ceguera.

Los servicios de Controlvisión son totalmente gratuitos. Acuden a las empresas, colegios, manifestaciones feriales; en una palabra, allí donde existe una colectividad, allí acude Controlvisión

Pretendemos que todos los españoles sientan una viva preocupación por esos órganos tan fundamentales como son los ojos.

—Hablemos ahora de la Feria. ¿Cuántas personas desfilan por aquí diariamente?

—Cientos de personas. No damos abasto y revisamos de 100 a 150, porque no disponemos de más tiempo.

—¿Y se van contentos?

—¡Contentísimos! Es una gente muy amable, simpática y educada y que muestran su gratitud hacia la Campaña.

—¿Quiere dar algún consejo?

—Quiero recordarles a todos que tienen dos ojos y que son para toda la vida.

Ante uno de los aparatos está un señor setentón, canoso y algo encorvado, que lleva unas gafas caladas. Le atiende una señorita enfermera:

—¿Para qué lleva esas gafas? ¿Para leer? ¿Para ver a lo lejos?

—Para lo lejos —responde bajito el anciano.

La enfermera mientras anota la respuesta en una ficha, le invita a tomar asiento. Miro y remiro aquel ambiente. Da gusto ver la sumisión de las gentes que entran

(Pasa a sexta página)

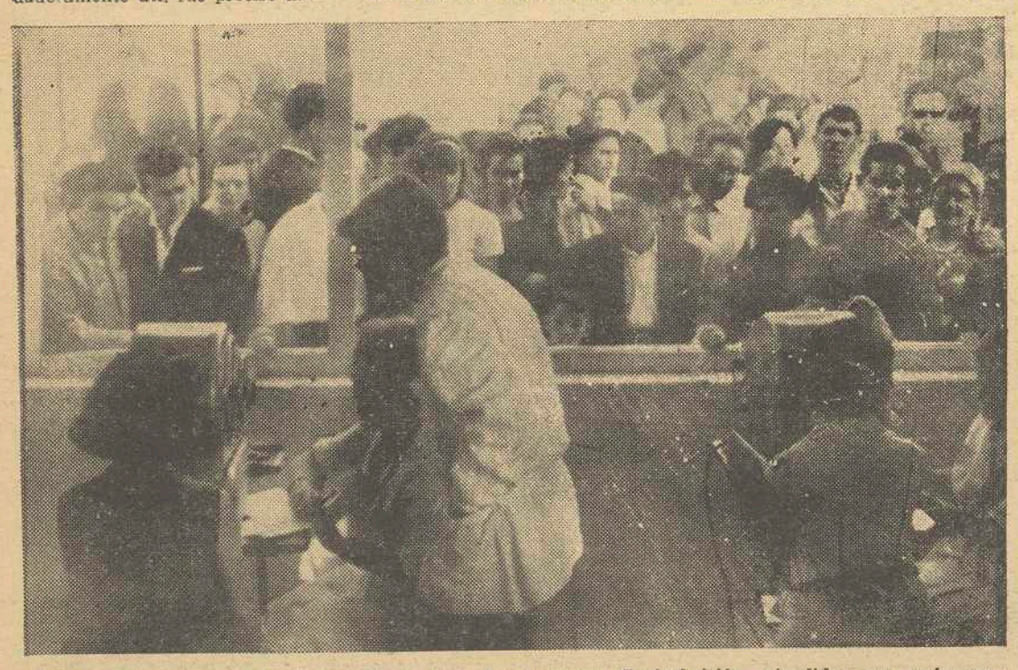

Esta es la cabina de «Vigile sus ojos». Ante los aparatos Controlvisión, atendidos por enfermeras y supervisados por el Jefe Técnico de la Cruzada de Protección Ocular, don Luis Sánchez, desfilan gentes ansiosas de saber si poseen algún defecto visual. — (Foto DE BERNARDO).

Maniobras militares en Alemania

Han intervenido en las mismas 1,900 soldados del Ejército del Aire

BONN. (Servicio especial ICE). Alemania acaba de celebrar unas espectaculares maniobras militares en colaboración con el Ejército de los Estados Unidos, sobre el aeropuerto de Erding, en las que han intervenido 1.900 paracaidistas, y en las que se han lanzado desde el aire algo más de 500 toneladas de equipo y material bélico. Desde la terminación de la II Guerra Mundial, el cielo germano no había visto jamás un lanzamiento similar.

Las maniobras que fueron bautizadas con el nombre de "viento del Este", duraron tres días, y en las mismas participaron 48 aviones de transporte Hércules C-130 de Lockheed, y diversas unidades de la base aérea de Rhein-Main. En total, los aviones efectuaron 80 vuelos para el lanzamiento de paracaidistas y material bélico.

Las maniobras estuvieron a cargo de la 322 División del Aire, que tiene su cuartel general en Chateaureaux (Francia). Dicha División ha estado al frente de todas las actividades de vuelo de las fuerzas aliadas en Europa, desde el pasado mes de abril.

Festival de la Canción

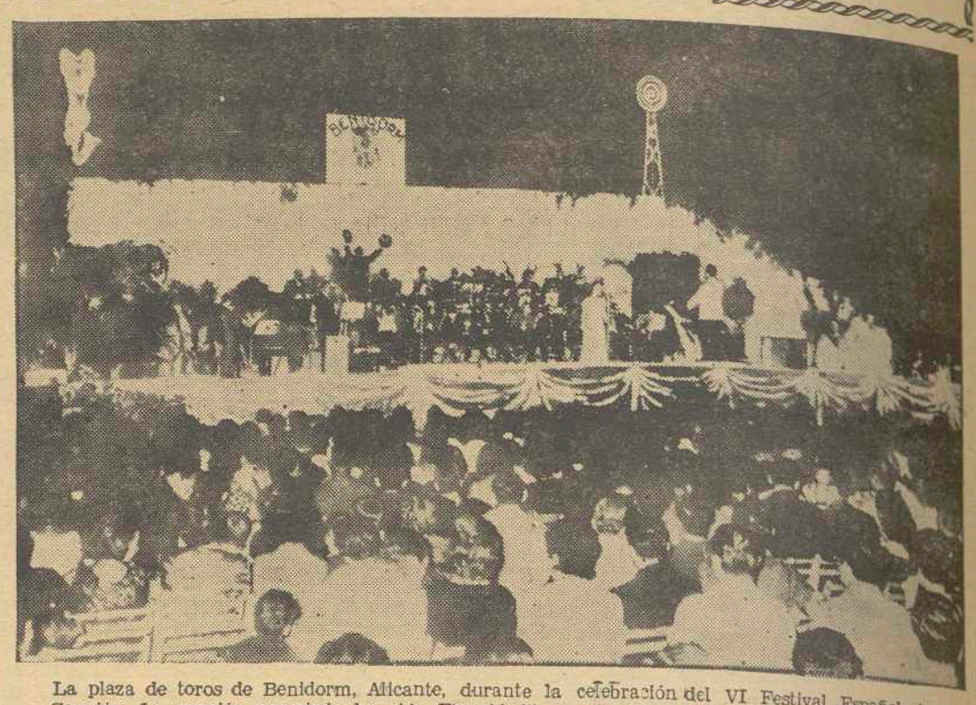

La plaza de toros de Benidorm, Alicante, durante la celebración del VI Festival Español de la Canción. La canción premiada ha sido Eternidad", un "rock", lento, letra y música de Juan Hernando, un novel. — (FOTOFIEL).

CARTA DE BOGOTA

PROPUESTA DE REFORMA DEL PARLAMENTO

Medidas para reducir el número de diputados y evitar el absentismo

BOGOTA.— Crónica especial para la Agencia FIEL-ORBE, por Guillermo Pérez Sarmiento para EL CORREO GALLEGO).

El jefe del Partido Liberal y candidato a la Presidencia de la República, doctor Carlos Lleras Restrepo ha expresado en repetidas oportunidades que esa colectividad favorece una modificación total del Parlamento, para concluir con los defectos y trabas del actual sistema. Para este fin ha sido designada una comisión, presidida por el ex Presidente y notable constitucionalista, Darío Echandía, la cual acaba de concluir sus resoluciones, las que han sido presentadas a la Dirección Liberal y a la Comisión Política Central de ese partido.

La esencia de las recomendaciones de la comisión son las siguientes:

Que se reduzca el Congreso a una sola Cámara con un total de cien miembros.

Que si sigue el sistema bicameral se elija una Cámara de 80 diputados y un Senador que sea un cuerpo representativo de los 16 departamentos en que está dividido el país, a razón de dos senadores por cada uno, o sea un total de 32

También bajo el sistema bicameral, que se reduzca el número de representantes a la Cámara a 80 y a 40 los senadores.

Supresión total de los suplentes para miembros del Congreso, cualquiera sea el sistema elegido.

Deposición del senador o representante declarada por la respectiva Cámara o por una sola en el caso de ser adoptado el sistema unicameral cuando deje de concurrir a 20 sesiones o abandone su cargo.

Elecciones singulares para la nominación del parlamentario de la misma filiación política que deba reemplazar al que falte absolutamente, ya sea por declaración de vacancia, muerte, enfermedad renuncia o cualesquiera otra causa

Revisión del reglamento o reglamentos del Congreso y de sus comisiones para hacer más técnico el trabajo parlamentario.

Establecimiento de sanciones por la violación de las leyes normativas con el fin de asegurar su obligatoriedad para el Congreso y en forma tal que este no pueda eximirse de cumplir en ningún caso.

Expedición de leyes normativas que garanticen la eficacia de los programas elaborados por los organismos de plantación.

Los autores del anteproyecto sugieren que con la base del mismo se entre en conversaciones con los representantes parlamentarios del Partido Conservador para llegar a un acuerdo que garantice la pronta aprobación del mismo. Al reducir el número de miembros del Parlamento se considera que se obtendrán mayor eficacia en las labores y se evitará el absentismo que hace actualmente que muchos de ellos concurran solo contadas sesiones.

ESCARABAJOS

Por DAVID FRANQUEIRA CARPINTERO

FUE en los lejanos días de una infancia pueblerina e íntimo e intenso contacto y relación con cuanto dice roce con la natural viva y la vida vegetativa, cunado conocí al vulgar y gracioso, raro e inofensivo y hasta útil escarabajo; un bicho que por su aspecto y costumbres contemplábamos los niños con movido interés y curiosidad y hacíamos objeto de las más acaras y crueles mofas. No conocíamos más que su nombre vulgar y lo hallábamos a menudo a la hora del crepúsculo vespertino y al anochecer y preferentemente por las cunetas o cruzando la carretera empujando su bola rodante con gracioso instinto y habilidad. En cuanto algún compañero descubría la presencia del inocuo y familiar insecto corríamos todos a verlo con regocijo y viva curiosidad, tanto por contemplar su afanosa y obstinada labor de pacífico y minúsculo transeunte portador de una bola de estiércol que hacía girar con sus pequeñas patas con destino desconocido, como por el vivo deseo de escarnecer sus maravillosos, útiles y pasionales instintos. Nuestra frecuente relación y trato con el original ejemplar excluía toda repugnancia y temor, haciéndonos sentir en cambio cierta simpatía hacia el singular ceramista, que por obra de los malos instintos se traducía en premeditadas y crueles fechorías a las que el animoso animalillo respondía con el gracejo natural de su instinto a ultranza.

Alguna vez hubimos de claudicar ante la terquedad ,ante la valentía y el arrojo del minúsculo insecto, y otras, en cambio, hubimos de hacerlo huir, abandonando su preciada carga no sin antes haber tenido que sostener obstinada y prolongada porfía.

Cuando lo perseguíamos para conseguir conocer el paradero o destino de su carga, epilicaba con la detención de su marcha, pero sin dejar de abrazar con sus cortas patas y mantener asida la pequeña bola. cuya posesión y propiedad defendía con verdadera tenacidad.

Andando el tiempo, el fatal e inaplacable suceder de los años nos llevó a la adolescencia y entonces hubimos de enfrentarnos con el conocimiento de las Ciencias Naturales, y la Zoología nos presentaba a aquella diminuta y trivial sabandija como un ente de elevado valor científico. Supe que se trataba de un insecto del orden de los coleópteros, de la familia de lo escarabeidos y del género de los escarabaeus sacer, llamado escarabajo bolero o pelotero y también escarabajo sagrado; nombres ambos que justificaban aquella original actividad que tanto nos recreaba y la espontánea simpatía que inadvertidamente sentíamos hacia él. Su estudio me permitió conocer el misterio de aquella pequeña bola por la cual luchaba el animalito a ultranza y cuya movilidad imprimía con sus cortas y robustas patas, con tanta gracia y habilidad, en la cual y en cuyo interior se ocultaba su nido y constituía sus reservas alimenticias.

Mi afición por las Ciencias Naturales me hizo conocer someramente algunos pormenores de su género de vida y comprobar se trataba de un insecto extraordinariamente beneficioso y útil a la agricultura, al alimentarse de excrementos y ayudar de tal suerte a la desaparición de sustancias que podrían convertirse en focos de infección si se corrompieran en la superficie, y al contribuir a la dispersión de los abonos y sustancias bajo la tierra, que de tal forma son atacados por las bacterias y así transformadas resultan asimilables por los vegetales.

Tuve conocimiento de la importancia que para el antiguo pueblo egipcio había tenido el vulgar y simpático pelotero que tanto atraía nuestra infantil atención, quienes lo veneraban y consideraban como símbolo de las fuerzas de la creación y de la resurrección. Su cabeza rodeada de protuberancias representaba el Sol, y la bola de excrementos que lleva representaba la Tierra, rodando, según se creía, desde el alba hasta el crepúsculo. Se afirma que la bola era enterrada durante veintinueve días, al término de los cuales era echada al Nilo en donde daba origen a un nuevo escarabajo. Lo consideraban como animal sagrado y símbolo a su vez del motor del mundo y lo representaron en sus monumentos y multitud de objetos.

Comprobé que era el representante típico de la familia de los escarabeidos y que ocupaba un lugar prominente entre los coleópteros por dos razones curiosísimas: la de su monogamia, poco frecuente entre los animales de este orden y el cuidado que la madre pone en la preparación de la bola.

En fin, que el recuerdo de aquel original y curioso animalillo cuya presencia tanto movía nuestro infantil ánimo, despertó mi interés por el conocimiento siquiera fuera taxonómico, de aquella víctima de nuestras veleidades de la infancia y pude llegar a penetrar en el valor de aquel insecto y descifrar su extraño y misterioso comportamiento..., hasta que, andando el tiempo, toda casta de sucesos bélicos, trastornos sociales y convulsiones políticas culminaba con la irrupción en los campos de nuestra Patria y en forma de plaga, de un extraordinario y temible escarabajo; el tristemente célebre escarabajo de la patata, insecto perteneciente a la familia de los crisomélidos, del género de los leptinotarsa decemlineata y verdadero azote del cultivo del básico e importante tubérculo. en España. Un crisomélido de origen americano que invadió Europa en el año de 1922 y se ha extendido muy rápidamente por el viejo continente, encontrándosele hoy por todas partes y siendo causa de gravísimos destrozos.

He aquí, pues, cómo de la noche a la mañana un enorme clamor venido del agro y la extraña estampa de una invasión callejera nos muestra o anuncia la presencia en nuestro suelo de un nuevo congénere de colores vivos y contrastados con reflejos metálicos, pequeño monstruo de forma y costumbres bien distintas a nuestro familiar, inofensivo y útil escarabajo sagrado, y terrible depredador de los campos de patatas.

La aparición de congénere tan sumamente destructor y cruel, cuya lucha contra el cual ha trastornado la paz campesina, acrecentando considerablemente las labores y mano de obra del cultivo de la patata e incrementando con cifras verdaderamente aterradoras e irrecuperables el capítulo de las inversiones, encierra un origen tenebroso al que la perspicacia campesina ha dado forma más o menos verosímil, llegando a evidenciar la increíble responsabilidad directa del hombre en tan tremendo desequilibrio biológico del más extenso de los órdenes del reino animal, al llevar sus negocios a términos verdaderamente monstruosos y vituperables.

El caso insólito es que, de la idea infantil de aprecio y simpatía hacia aquel animalillo original, inofensivo y útil y del posterior sentido del conocimiento de un coleóptero altamente interesante y gratamente célebre, pasamos al conocimiento vulgar y práctico de un insecto extraordinariamente temible, como azote de la agricultura y pesadilla del campesino, y a la presencia de una especie que por su género de vida resulta de consecuencias desastrosas y difíciles de remediar y que comunmente aparece como un bicho maldito.

EL CORREO GALLEGO

Biblioteca de Galicia