BUTANO
ESTUFAS
COCINAS
CALENTADORES
DROGUERIA CENTRAL
Reina. 8

El Progreso

Fundado en 1908 por el Ilmo. Sr. D. Purificación de Cora y Más-Villafuerte
Director: PEDRO DE LLANO LOPEZ
Empresa: EL PROGRESO de Lugo, S. L.

Redacción Admón. y Talleres
JOSE ANTONIO, 12
Teléfonos 211055 - 212232 y 217130
Apartado, 5 TELEX 86509
Franqueo concertado 27-3

LUGO, Miércoles, 28 de Abril de 1976

Año LXIX - N.º 21.872
Depósito legal LU - 2 - 1958
PRECIO 10 PTAS.

MUEBLES METALICOS
PARA OFICINA
FRANCISCO ORDOÑEZ
CAJAS DE CAUDALES
EXPOSICION Y VENTA:
JUAN MONTES, 7 TELEFONO 212311
SAN ROQUE, 4 TELEFONO 221668
ESTANTERIAS METALICAS
CALVO SOTELO, 12
LUGO

LUGO

- *El viernes, en el "Valle Inclán", conferencia de Pousada Covelo sobre "Economía agraria"*
- RIBADEO: Pasado mañana, disertación de López Facal en la Agrupación "Francisco Lanza"
- *"Recuperar la piscina de la Plaza de Santa María": ¿Estamos a tiempo?*

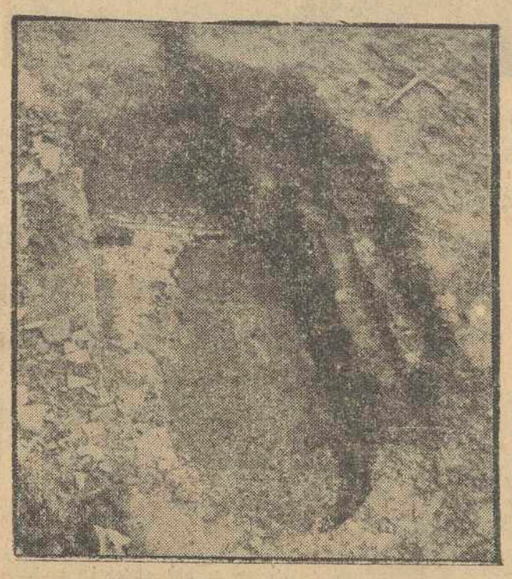

Una de las conclusiones adoptadas tras el reciente Coloquio Internacional de Arqueología que nos parece de más inmediata urgencia es la de "recuperar la piscina de la Plaza de Santa María". ¿Estamos a tiempo? No parece fácil, desde luego, iniciar excavaciones en lugar tan céntrico, transitado y reordenado con carácter pretendidamente definitivo hace casi veinte años. Sobre el tema, que empieza a ser polémico, ofrecemos información en páginas interiores, ilustrada con fotografías pertenecientes —como ésta— al archivo fotográfico de Vega

- DEFINITIVO: A partir del 10 de mayo, los serenos pasarán a ser vigilantes nocturnos

MADRID AL DIA

- *Arias Navarro anunciará hoy un referéndum*
- Llegó a Francia el más interesante de los "etarras" fugados de Segovia

MADRID

- *Las Bolsas, desbordadas, con alzas en todos los grupos*
- Las sanciones administrativas impuestas conforme el Decreto de febrero de 1939 se declaran revisadas de oficio
- *Aplazado por una semana el viaje a Galicia del ministro de la Vivienda, don Francisco Lozano Vicente*

- La casa de Julio Camba en Villanueva de Arosa, declarada monumento histórico-artístico
- *Falleció Jesús Pabón, director de la Real Academia de la Historia*

ESTA NOCHE, A LAS NUEVE POR TV

Arias Navarro se dirigirá al país

El mensaje quedó grabado ayer

EN SEPTIMA PAGINA

MADRID

UNA MUJER DEL FRAP CONDENADA A TREINTA AÑOS DIO A LUZ EN LA PRISION DE YESERIAS

EN OCTAVA PAGINA

Desarticulado el aparato de propaganda comunista

EN SEPTIMA PAGINA

Ian Smith, dispuesto a aceptar cuatro ministros negros en Rodesia

Kissinger se manifiesta claramente a favor de los nuevos países africanos

EN OCTAVA PAGINA

Sa Carneiro, dirigentes del Partido Popular Demócrata portugués, no puede ocultar su satisfacción después de conocer los resultados de las elecciones del pasado domingo. El "P.P.D." ha obtenido el segundo lugar, tras los socialistas de Mario Soares, pasando a ocupar un puesto muy destacado en la política del país vecino. (Foto Cifra Gráfica - UPI)

LISBOA:

Los tres partidos vencedores rechazan cualquier alianza con los comunistas

Pero tampoco son capaces de unirse entre ellos

EN OCTAVA PAGINA

HOMENAJE A CHARLIE RIVEL

En Santa Coloma de Farnés fue objeto de un homenaje el popular payaso de Cubellas, Charlie Rivel, con ocasión de haber cumplido los ochenta años. Charlie bailó sardanas, brindó con los asistentes, declamó versos y contó algunas de sus mejores anécdotas. En la foto inferior de la parte izquierda le vemos charlando con Soler-Jové, quien ha sentido siempre gran afecto por Rivel y, frecuentemente, le ha convertido en tema de sus dibujos.—(Foto Cifra Gráfica)

Miles de peces aparecen muertos en la ría de Navia

Se cree que son víctimas de la contaminación de una fábrica de pasta de papel

EN SEXTA PAGINA

FRAGA EN BARCELONA

«LOS QUE JUEGUEN A LA RUPTURA, ALLA ELLOS: PERO NO LA TENDRAN Y PERDERAN EL TREN DE LA REFORMA»

"Suenan estos días voces de confusión y demagogia; no las escuchéis"

EN SEXTA PAGINA

SIRIA Y JORDANIA HAN DECIDIDO FORMAR UNA CONFEDERACION

EN OCTAVA PAGINA

ROMA

Pablo VI ha creado 21 nuevos cardenales

EN OCTAVA PAGINA

MADRID

J. L. Alcocer y Gómez Escorial presentan su dimisión al nuevo director de "Pueblo"

EN SEPTIMA PAGINA

VISITA A AFRICA

El secretario de Estado norteamericano, Henry Kissinger, está llevando a cabo una jira por diversos países africanos. En Dar Es Salaam, tal como pueden ver en la presente fotografía, Kissinger hubo de presidir incluso una parada militar celebrada en su honor. Ese mismo día, antes de abandonar la capital de Tanzania, el secretario de Estado norteamericano hubo de entrevistarse con Julius Nyerere, uno de los más encarnizados enemigos de la política yanqui en Africa del Sur. – (Foto Cifra Gráfica)

BRUSELAS: «Sin elecciones libres no tendría sentido la adhesión de España al M. C.» declaró el ministro de Comercio

EN OCTAVA PAGINA

MADRID: "ES MENESTER UNA RAZON MUY FUERTE PARA METER A UN LIDER DE LA OPOSICION EN LA CARCEL"

RUEDA DE PRENSA DE MADARIAGA

EN SEPTIMA PAGINA

f. PIENSOS faro
● PIENSOS
● HARINAS
● COLONIALES
● VINOS
● PIELES
HERRERO LOBEJÓN e HIJOS, S.L.
Avda. del General Mola * (Estación)
TELFS. 221111 - 220512 - LUGO

CONFORT HOGAR
MUEBLES • PROYECTOS • DECORACION
Una exposición permanente con ambientes definidos
Ronda Caídos, 24 — Telf. 21 82 04

CINE KURSAL
HOY, 5,45 - 8 y 10,30
DIVERTIDISIMO ESTRENO
Todas las debilidades de las chicas estaban anotadas en la agenda de Mario
En la intimidad las llamó
¡¡ALMA MIA!!
COLOR
Drazio Orlando
Pamela Tiffin
MAYORES DE 18 AÑOS

CINE PAZ
HOY 5,45 - 8 y 10,30
APASIONANTE ESTRENO
Mayores de 18 años y mayores de 14 acompañados
MARK BURNS
LYNNE FREDERRICK, en
LARGO RETORNO
Una conmovedora historia de amor que vuelve a empezar donde acaban las demás

GRAN TEATRO
HOY, 5,45 - 8 y 10,30
EMOCIONANTE ESTRENO
MAYORES DE 18 AÑOS
TRAS LA HUELLA DEL DELITO
con
Robert DUVALL
Verna BLOOM
Su fiereza hace temblar al hampa y... ¡Ruge el odio!

LUGO: CAPITAL...

• Mesa redonda en la Cámara de Comercio sobre el problema de la construcción

BUENO, más que mesa redonda podríamos calificarla, como de «mesa rectangular» la celebrada en la noche de ayer en la Cámara de Comercio convocada por el presidente, José Mauricio Posada Veiga, en torno al tema de la construcción en Lugo y los problemas que de ella se derivan. Mal como pudimos, nos acondicionamos allí medio centenar de personas; todos, unos más y otros menos, interesados en el tema.

Pero antes que nada vaya por delante algo que consideramos muy importante señalar: el indudable acierto del presidente de la Cámara. Ya, en el transcurso de una entrevista que con él sostuvimos hace unas semanas, José Mauricio Posada Veiga, nos había anticipado su deseo de ir celebrando en el transcurso del año una serie de reuniones tendentes a plantear, siempre con los elementos más interesados, una serie de problemas que afectan a los integrantes en la Cámara. El presidente ha abierto el fuego ayer con esa mesa redonda o rectangular, como ustedes quieran, celebrada con el tema de la construcción.

Allí estaba el alcalde, Tomás Notario; allí estaba el delegado de la Vivienda, Eugenio Basanta; y allí estaban, desde el presidente del Sindicato de la Construcción, señor Vila, hasta el comerciante que vende productos o artículos de construcción, pasando por arquitectos, aparejadores, contratistas, comerciantes, periodistas, etc.

Abrió la sesión el titular de la Cámara agradeciendo la presencia de todos, pero de una manera muy especial de los señores Notario, Basanta y Vila. Pone de manifiesto los deseos de la Cámara de Comercio de ir afrontando todos los problemas que aquejen a la industria y al comercio de nuestra capital y su provincia. «El de la construcción —dice— es uno de los más graves actualmente. Yo les he invitado a que vinieran para poner de acuerdo los diversos criterios y ver si efectivamente podemos buscar soluciones y caminos para echar a andar sobre seguro».

Contesta Tomás Notario en su nombre y en el de Eugenio Basanta y se congratula de esta inquietud de la Cámara, anticipando que el Ayuntamiento de Lugo estará siempre dispuesto a cooperar con la entidad y con su presidente.

Y se inicia la sesión.

Bueno, nos parece prolijo señalar, determinar, reseñar «b por b», todo lo que allí se dijo. Pero sí consideramos oportuno decir que la reunión, al menos a nuestro juicio, ha sido altamente provechosa porque Administración y administrados pidieron libremente exponer sus problemas, aclarar conceptos, y puntualizar cuestiones hasta ahora nada claras. La nueva Ley del Suelo ha venido a trastocar muchos viejos conceptos y los Corporaciones, es indudable, se hallan entre la espada y la pared para poder resolver.

En el coloquio, entre otras personas, intervinieron además de los señores Notario Vacas, Basanta Curbera y Posada Veiga, los señores Severino Martínez, Varela Villamor, Vila, Castro Gil, José Antonio Sánchez del Valle

(Pasa a sexta página)

• EL "IRYDA" ENTREGO AYER CERCA DE CINCO MILLONES DE PESETAS PARA LA PUESTA EN MARCHA DE 14 EXPLOTACIONES FAMILIARES

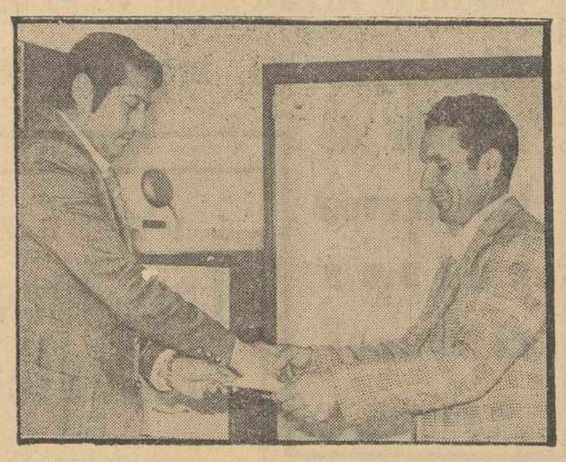

EN el transcurso de un acto que tuvo lugar ayer en la Delegación Provincial del Ministerio de Agricultura, el IRYDA ha hecho entrega a los cabezas de familia de 14 explotaciones familiares, de la cantidad de 4.872.800 pesetas. Estaban afectados los Ayuntamientos de Otero de Rey, con una explotación; Corgo, con una; Lugo, con dos; Monterroso, con una; Villalba, con una; Pol, con tres; Guntín, con una; Castro de Rey, con una; Cospeito, con dos y Puebla del Brollón, Barreiros, Antas de Ulla y Friol.

En concepto de préstamos, estas familias han recibido 2.517.000 ptas. y en subvención, 2.355.800. Total, las referidas 4.872.800.

En el grabado de Vega el momento que uno de los beneficiarios recibe el dinero de manos del subdirector del IRYDA en nuestra provincia.

• *Los alumnos de la Escuela de Comercio, en Mallorca*

LOS alumnos de la Escuela de Comercio de nuestra capital, que se hallan realizando una excursión de fin de curso, han llegado felizmente a Mallorca en la tarde de ayer.

• Definitivamente: A partir del día 10 de mayo los serenos cesarán en sus funciones y pasarán a ser vigilantes nocturnos

EN el transcurso de una reunión sostenida ayer por el concejal delegado de la Policía Municipal con el Alcalde de la Ciudad, señor Notario Vacas, ha quedado definitivamente resuelto el problema que estaba planteado desde finales de año en torno a los serenos.

Como recordarán nuestros lectores, los serenos pasaron a ser funcionarios municipales a comienzos de 1975. Desde aquel entonces se advirtió que los serenos no continuarían siendo serenos, de acuerdo con la Orden del Ministerio de la Gobernación, sino que pasarían a ser vigilantes nocturnos, auxiliares de la Policía Municipal.

A mediados del mes de diciembre se hizo público un Bando anunciando a toda la ciudad que a partir de los primeros días de enero, los serenos cesarían como tales, pasando a ser vigilantes. Entonces, en un pleno de final de mes, el entonces teniente de Alcalde, Manuel González Granxeiro, planteó el problema que tal desaparición planteaba a las casas de huespedes, fondas y demás lugares en donde se dan camas, entre otras cosas porque el mismo Bando responsabilizaba a los vecinos de los inmuebles o al presidente de la Comunidad en el caso de ser administrado el edificio por lo que se señala en la Ley de Propiedad Horizontal, para que todos los portales estuvieran cerrados a las 10 y media de la noche.

Entonces se tomó el acuerdo de que tal situación se estudiara. Vinieron las elecciones, cesó el anterior el señor Basanta, se hizo cargo de la Alcaldía el señor Notario Vacas y las cosas continuaron como estaban. Realmente la decisión tenía que tomarla el Alcalde porque de él, o de su Delegado, dependen directamente los antiguos serenos y esta decisión se tomó ayer. Los serenos pasarán a integrarse como auxiliares nocturnos de la Policía Municipal en servicio que se iniciará a las diez de la noche y concluirá a las seis de la mañana. Actuarán por parejas, acompañados de la Policía o solos, y serán dotados de radioteléfono para estar permanentemente en contacto con el cuartelillo de la Policía Municipal. Los serenos, como la Policía Municipal, estarán armados y tienen la responsabilidad de cualquier agente de la Autoridad y como tales han de ser considerados, respetados y obedecidos.

En fin, he aquí la noticia, por adelantado. Dentro de muy poco nos será confirmada por la propia Alcaldía.

• LA ENTRADA AL PALACIO DE DEPORTES, (PARA PRESENCIAR EL SORTEO DE LA LOTERIA NACIONAL), SE HARA POR INVITACION

EL sorteo de la Lotería Nacional, especial del «Día de la Madre» y que tiene lugar en nuestra ciudad con motivo de la celebración del Bimilenario, se celebrará el sábado, día 8 del próximo mes de mayo y será retransmitido en directo por Televisión Española, a las ocho de la tarde.

Existe enorme interés por ser testigos de este sorteo y puestos al habla con el comisario del Bimilenario, señor Hernangómez, hemos sido informados que para tener acceso al Palacio de Deportes será preciso exhibir la correspondiente invitación, aunque esta invitación se conseguirá, claro está, de manera totalmente gratuita:

—Es preciso controlar la entrada y no producir allí un abarrote que perturbaría la buena marcha del sorteo, nos dijo José Luis Hernangómez.

—¿De ahí lo de las invitaciones?

—Exactamente.

—¿Cómo váis a hacer?

—Pues distribuir tantas como número de localidades dispone el Palacio de Deportes, ni una más.

—¿Cuándo?

—Oportunamente anunciaremos el modo de obtener las invitaciones que los lucenses interesados en esta cuestión, precisen.

Por otro lado han dado comienzo las operaciones de acondicionamiento del recinto donde va a celebrarse el sorteo. Desde el domingo están aquí los grandes cajones que contienen los utensilios y bombos que después van a podemos decir que habrá exhibiteo.

En el Ayuntamiento de Lugo se reunirán estos días con el comisario del Bimilenario los representantes de las entidades y organismos más directamente implicados en la cuestión, al objeto de concretar el programa de actos que además del sorteo se desarrollarán este día. Por anticipado emplearse en el acto de tal sorciones de agrupaciones folklóricas y otras atracciones.

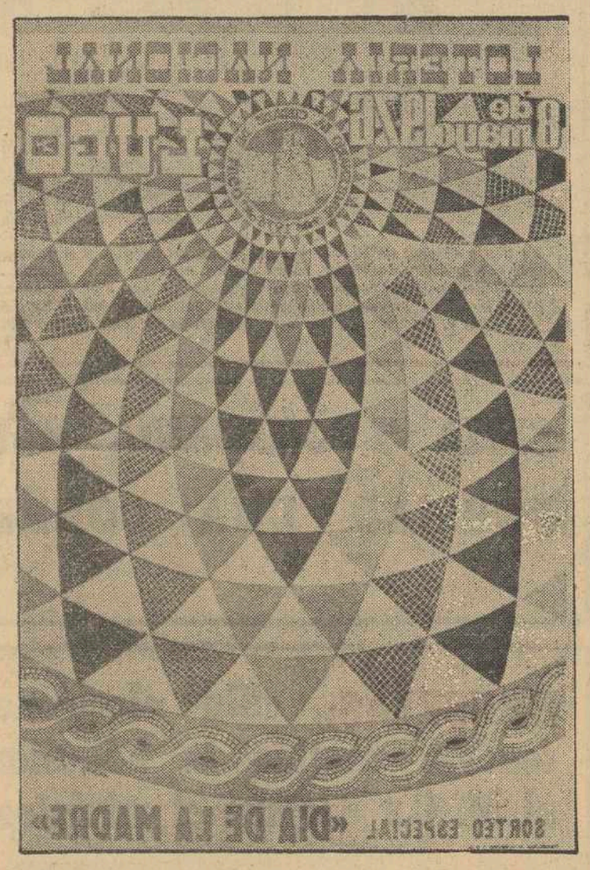

En los grabados, una reproducción del cartel anunciador del sorteo —«este no es mi Juan, mi Juan me lo han cambiao»—, y un rincón del Pabellón de Deportes donde se hallan depositados los cajones llegados desde Madrid que, según nos han dicho, posiblemente hoy empiecen a ser abiertos para ir colocando todo en su debido sitio con la necesaria antelación.

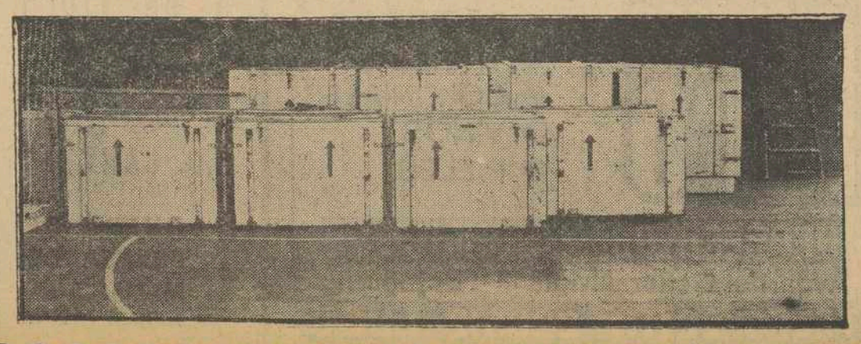

• HOY DAN COMIENZO LAS FIESTAS DE SAN JOSE ARTESANO EN LAS CASAS SINDICALES

FUERON sólo unas bombas, pero unas bombas potentes, fortísimas y jubilosas las que ayer anunciaron las fiestas de San José Artesano en las Casas Sindicales. La comisión se hallaba en aquellos momentos reunida y dando los últimos toques al programa. La gente se echó a la calle. Olvidaba que todavía no había verbena, que la música empieza hoy. Aprovechamos nuestra estancia allí para charlar breves momentos con el presidente, el señor Márquez.

—¿Todo a punto?

—Absolutamente todo.

—¿Responderán los festejos a la ilusión que los vecinos tienen puesto en ellos?

—Si efectivamente el tiempo responde, tengo la certeza de que sí.

—¿Cuánto os cuestan los festejos?

—Todavía no tenemos el presupuesto totalmente concluido, pero no creo que baje mucho de las 350.000 pesetas.

—¿Las reuniréis?

—El vecindario se ha portado estupendamente, lo mismo que las industrias y el comercio, pero aún nos falta bastante para conseguir esta cantidad.

—Las fiestas, ¿cuándo empiezan?

—Mañana, miércoles, por hoy.

—¿De qué se compone la primera jornada festera?

—A las 10 de la mañana habrá disparo de bombas anunciando el comienzo de los festejos. Del centro de la plaza partirán los gaiteros que recorrerán todo el barrio interpretando alegres pasacalles. Después, a las 8, primer partido de futbito entre los equipos de la Peña «Bar Suso» y el de «Viviendas de FRIGSA». A las siete de la tarde, primer festival baile amenizado por el famoso grupo «Cirar». La verbena se prolongará hasta altas horas de la noche.

—¿Y así empezáis?

—Así.

—¿Y hasta cuándo?

—El último día de festejos es el dos de mayo que está dedicado a la ciudad de Lugo. En las primeras horas de la madrugada del día tres estallarán en el aire las últimas bombas de la fiesta.

—¿Y hasta el próximo año?

—Eso es, hasta el próximo año.—R.

• Hoy, funeral por José Antonio Elola

HOY, a la una y media y en el altar del Buen Jesús de la Catedral, la Delegación de la Juventud dedica un homenaje póstumo a don José-Antonio Elola Olaso, que durante más de diez años fue delegado nacional de Juventudes, cuando éstas estaban formándose. Elola fue el perfecto dirigente, el perfecto educador, de todos aquellos niños que entonces empezábamos nuestra vida social. Realmente, Elola fue un verdadero padre para todos los jóvenes de aquellos tiempos. Desarrolló en intenso trabajo de formación política, fomentó la vida de los campamentos, promovió la Educación Física y, en resumen, todos aquéllos que durante tantos años estuvieron con él, la consideración como su maestro directo. No faltó nunca su ayuda, apoyo y aliento.

Por eso, muy merecidamente, la Delegación de Juventudes, como recuerdo a aquél, que más que jefe supo ser amigo, sin desmerecer en ninguno de ellos, le dedica un último homenaje pensando principalmente en aquéllos que hoy, todavía un poco jóvenes, recuerdan a Elola, al entrañable Elola, con el mejor de los recuerdos, los recuerdos de aquel tiempo pasado.—M. R.

TV

PRIMERA CADENA

13,45 Carta de ajuste de Panorama de Galicia.
14,00 Panorama de Galicia.
14,30 Apertura y presentación.
14,31 Avance informativo.
14,35 Aquí, ahora. Programa informativo.
15,00 Telediario. Primera edición.
15,30 El padre Brown. «El rápido».
16,30 La procesión del Rocío, de Turina.
16,40 Despedida y cierre.
18,15 Carta de ajuste «Sinfonía».
18,30 Apertura y presentación.
18,31 Avance informativo.
18,35 Un globo, dos globos, tres globos. Para los pequeños. ¡Abrete Sésamo! Episodio n.º 18. Terrytoons: «Nos vamos de pesca». 3 Programa 3.
20,00 Novela (Capítulo VIII). «Bearn», de Lorenzo Villalonga.
20,30 Cuarto y mitad. Programa informativo.
21,00 Telediario. Segunda edición.
21,20 Vuelta ciclista a España. Resumen de la etapa de hoy.
21,30 Los ríos. «El Guadarrama».
22,00 Especial Montreux. «Europa a ritmo de Samba».
23,15 Telediario. Tercera edición.
23,40 Reflexión. Espacio religioso.
23,45 Despedida y cierre.

SEGUNDA CADENA

19,30 Carta de ajuste. «Ciclo Rhythm and Blues: «The-O'Jays».
20,00 Presentación y avances.
20,01 Revista de cine. «Número 77».
21,30 Noticias en el segundo programa. Información nacional e internacional.
22,00 Cine club. Ciclo nuestro cine de los 60. «Young Sánchez».
23,30 Ultima imagen.

TELEGRAFOS
OPOSICIONES
Convocadas oposiciones a la Escala Auxiliar Mixta de Telecomunicación. Edad a partir de los 18 años cumplidos. Títulos Bachiller Elemental, Graduado Escolar o equivalente. Plazo de presentación de instancias hasta el 31 de Mayo inclusive
Preparación e informes Sr. Prados (Telégrafos - LUGO)

GRANJA DE MULTIPLICACION DE CERDOS
NECESITA
CAPATAZ
• No se necesita experiencia
• Preparación durante 4 meses a cargo de la empresa en Francia
• Condiciones económicas a convenir
Interesados dirigirse a:
UNION ALIMENTARIA SANDERS, S. A.
Juan Montes, 3-4.º LUGO

GRAN CAMPAÑA
PARTICIPE EN SUS SORTEOS COMPRANDO
Hidrotemplado "DURALEX" VICASA
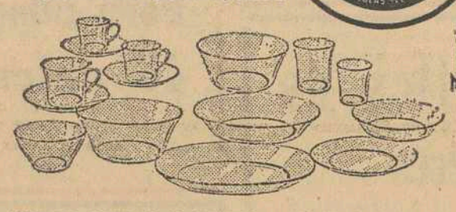
"DURALEX 2000"
en colores ámbar y verde
11 PREMIOS DIARIOS DE
• juegos de entremeses y
• juegos de postre en DURALEX 2.000
EN COMBINACION CON EL CUPON DE CIEGOS
PIDA INFORMACION A SUS DISTRIBUIDORES:
BAZAR QUICO Y BAZAR MODERNO
Recuerde que... "poner la mesa es poner DURALEX"

REPRODUZCA
sus listas de precios, circulares, apuntes, etc., en
R. Jouvencel
Precios especiales para cantidad o abonos
Dr. Castro, 15-1.º 2.ª puerta
Teléfono 215456

SE NECESITAN
MECANICOS
y
ELECTRICISTAS
del automóvil
Interesados presentarse en
C/. Santiago, 24 bajo-Lugo

SUS FOTOCOPIAS
al momento
TODA CLASE DE PAPEL
stende

SE OFRECE
CAMION DE 6/8 Tm.
Informes: Tel. 21-76-76

RESTAURANTE
PORTON DO RECANTO
Catedral, 20 - LUGO
Teléfono 21 74 11

El precio fijo le da garantía de una buena compra
Muebles CABREIROS
DECORACION

SERVICIO DEL MUTUALISMO LABORAL
Convocatoria del segundo ejercicio de los Opositores al
CUERPO AUXILIAR
La relación de los opositores que han superado el primer ejercicio se halla expuesta en el tablón de anuncios de la Delegación Provincial del Mutualismo Laboral, Avda. Dr. García Portela, número 11-13.
El segundo ejercicio tendrá lugar en la Escuela de Comercio, Ciudad Cultural, el miércoles, día 28, a las 16,30 horas.
Lo que se hace público para general conocimiento.
Lugo, 27 de abril de 1976
EL PRESIDENTE DEL TRIBUNAL

EMPRESA ALTA COSMETICA
Solicita concesionarios para Lugo y su provincia, que reúnan las siguientes condiciones:
1.ª Conocimiento y experiencia de venta profesional directa.
2.ª Conocimientos de cosmetología.
Interesados ponerse en contacto con la Srta. Marina
Avenida José Antonio, 31-7.º, 20, Madrid-13, Teléfono 231 62 49

EL PROGRESO
En FOZ. Reserve su ejemplar en: Librerías Bahía, Calles Generalísimo Franco y Diputación o en el Kiosko "Mini-Bahía" (Playa). Y en el Bar "Cantera", Avda. de Lugo n.º 6, donde está a la venta desde las 7 de la mañana

... Y PROVINCIA

FERIAS

HOY, PARGA, VILLANUEVA DE LORENZANA, TRIACASTELA Y SOBER

— ★ —

Mañana, Navia de Suarna, Rubián y Castro de Carballedo

FONSAGRADA

PROPUESTA DE OBRAS PARA EL PLAN PROVINCIAL 1976-77

INCLUYE AMPLIACION DE LA TRAIDA DE AGUAS, SEGUNDA FASE CASA CONSISTORIAL, CENTRO SANITARIO, AFIRMADO DE CAMINOS Y PAVIMENTACION DE ACCESOS A LA ZONA ESCOLAR

FONSAGRADA.— (De nuestro corresponsal, Bruno B. SANTALO).

En sesión extraordinaria celebrada por el Ayuntamiento de esta villa se acordó elevar a la Diputación la relación de las obras de mayor necesidad y urgencia a incluir en el Plan Provincial Unico de Obras y Servicios, para el bienio de 1976-77.

Como obra de mayor importancia, necesaria y urgentísima figura la de *ampliación y mejora de la traida de aguas*, cuyo presupuesto se eleva a 12 millones de pesetas, según datos facilitados por los técnicos de la Confederación Hidrográfica del Norte de España, a quienes se encomendó la redacción del proyecto. Esta obra es de imperiosa necesidad como consecuencia del aumento experimentado en los últimos años por este consumo, debido al incremento de la población, instalaciones hoteleras, concentración escolar, etc., lo que ya ha planteado serios problemas, incluso de índole sanitario, sobre todo durante los meses del verano. Para la ampliación del caudal es necesario recurrir a nuevos manantiales; pero por la altitud de la villa —1.000 metros— es necesario el procedimiento de bombeo, lo que resulta y hace la obra más costosa, no solamente en cuanto a la instalación de medios, sino en cuanto a sostenimiento. Ello hace que, prácticamente, no pueda el Ayuntamiento afrontar exclusivamente, con medios propios y, aún incluyéndola en el Plan Provincial, se necesitará acudir a la operación de crédito para la aportación del 20 por ciento que corresponde al Ayuntamiento, es decir, dos millones y medio de pesetas.

Otra de las obras incluidas es la de la *Casa Consistorial*, segunda fase (incluyendo el edificio anexo denominado «Centro Cívico»). Esta obra se ejecutará con arreglo al proyecto redactado por el arquitecto Antonio González Trigo, aprobado por la Corporación y expuesto al público, sin reclamaciones. Esta obra figuraba incluida en el Plan Provincial de Servicios Técnicos para el bienio 1974-75, quedando excluida, al parecer, por limitaciones en la financiación de dicho Plan, lo que dio lugar a un desfase de precios, con el natural perjuicio para el Ayuntamiento. Ante la urgencia de la construcción de la nueva Casa Consistorial, el Ayuntamiento decidió afrontar, con medios propios, la primera fase de la obra, por un importe de cinco millones trescientas mil pesetas (en parte con fondos propios y en otra parte con una operación de crédito de la Caja de Crédito Municipal), cuya primera fase se encuentra en trámite de subasta.

El centro sanitario subcomarcal es otra de las obras interesadas. Esta obra constituye una antigua aspiración de la Corporación Municipal. En 1969 se planteó este problema al director general de Sanidad, solicitando una subvención para las obras. Posteriormente, en 1973, el entonces gobernador civil de la provincia, don Guillermo Ruipérez del Gallego dijo que la obra estaba prevista dentro del Plan de la Comisión de Servicios Técnicos para el bienio 1974-75, no llegando luego a subastarse por haber fallado la parte de financiación prevista a cargo de la Dirección General de Sanidad. Se pretende ahora, con base en el proyecto entonces realizado por el arquitecto don Francisco-Pedro Roldán Morales, que actualizado de precios se eleva a 4.179.932, 74 pesetas, adaptar y ampliar elevándole una planta al edificio de propiedad municipal, sito en las proximidades del «Parque de la Alameda». Dicho centro sanitario podría adaptarse según el proyecto confeccionado y aprobado, para centro sanitario o dispensario de urgencia de la Seguridad Social, centralizándose las actividades sanitarias del municipio y comarca.

Dentro del *plan de acondicionamiento y afirmado de caminos rurales*, figuran incluidos: De Vega de Logares a Llan, Louteiro y Villarfugilde; de Piedrafitelas a Teijeira; de Sabreira a Vilar de la Cuiña; de Pradairo a Maderne; de La Lastra a San Pedro del Río; de Pasadaseca a Pacios de Rebolín; de Fonsagrada a Cruz d'a Zaloa. No disponiéndose, de momento, de proyectos técnicos, se ha estimado un presupuesto conjunto de tres millones de pesetas.

Otra de las obras que figuran para su inclusión en el Plan Provincial Unico que nos ocupa es la de *ampliación del mercado comarcal ganadero*. Sabemos —y a la vista está— el auge que el mercado comarcal de esta villa ha alcanzado en los tres años que hace viene funcionando, hasta el extremo de resultar muchas veces, insuficiente, y, principalmente, se hace urgente la instalación de una nueva báscula para evitar la aglomeración que se produce en la existente, toda vez las pesadas se realizan a última hora de la tarde, que es cuando se consuman las operaciones. La instalación de esta nueva báscula lleva aparejado la construcción de los correspondientes muelles para carga y descarga, además del edificio donde se instale, y el acondicionamiento de la calle, dentro del recinto ferial, a donde se instale. El presupuesto necesario para ello no habrá de ser menor de las quinientas mil pesetas. El proyecto para esta ampliación ha sido aprobado por la Corporación.

Por último se incluye la *pavimentación de accesos y obras de acondicionamiento y mejora de la zona escolar*, segunda fase, con arreglo al proyecto redactado en su día por el ingeniero de Caminos, don Senén Prieto Fernández, aprobado por la Corporación y expuesto al público, sin reclamaciones. Efectuadas por el Ayuntamiento las primeras fases por importe de 194.685, 00 pesetas con fondos municipales y una pequeña ayuda o subvención de paro obrero, se propone ahora la inclusión de las tres fases, de las cinco en que ha sido fraccionada su ejecución, y que son: c) Acondicionamiento de la zona del edificio principal; d) Acera en la carretera C-630, y e) Acondicionamiento del terreno en la zona de recreo infantil. El presupuesto de estas obras, teniendo

(Pasa a la página siguiente)

Feria de San Marcos, en Trabada

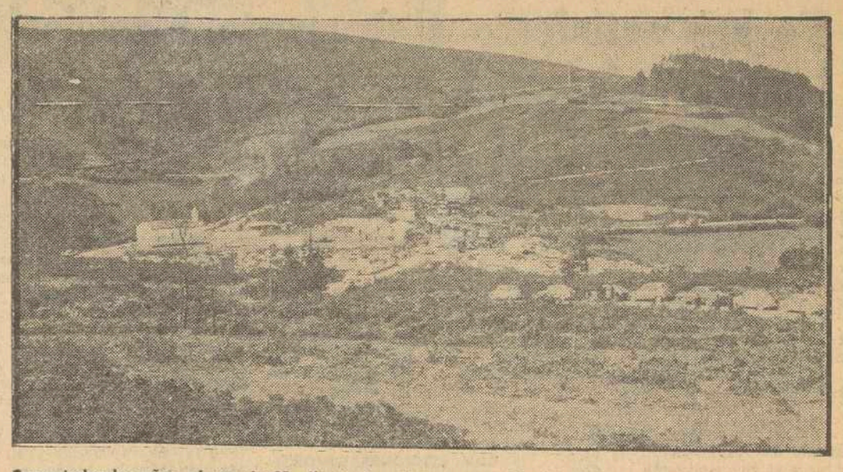

Como todos los años, el pasado 25, día de San Marcos, se celebró la feria de igual nombre, en torno a la capilla existente en Trabada, ya en los límites con Lorenzana, y prácticamente al lado de la carretera que une ambos municipios. He aquí una vista del anual ferial. — (Foto SERGIO)

COSPEITO

En menos de una semana pierde al marido y la casa

SE ABRE UNA SUSCRIPCION PARA AYUDAR A LA VIUDA

Ha causado honda consternación en la comarca la desgracia que persigue a la vecina de Germar, doña Josefa Fompedriña, que a los pocos días de haber perdido a su esposo en accidente de moto, le ha ardido totalmente la casa, con un tractor y otros instrumentos de labranza que constituían toda su fortuna. Cinco años de trabajo como emigrantes en Suiza se han visto reducidos en nada.

Con el deseo de ayudarla, varios vecinos del municipio han decidido abrir una suscripción. Los donativos pueden entregarse en la Caja de Ahorros y en el Banco Pastor de Cospeito.

Dado lo excepcionalmente infortunado del caso de doña Josefa Fompedriña, viuda con un hijo, esperamos que sean muchos los vecinos de la comarca que acudan en su ayuda.

La Mutualidad Nacional de Empleadas del Hogar radica en las Sedes Provinciales del Instituto Nacional de Previsión donde se podrá obtener toda clase de informaciones, así como en la Sección Femenina del Movimiento.

BURELA

El moto - pesquero "Pena do altar" fue adquirido por un armador de San Ciprián

BURELA.— (De nuestro corresponsal, José L. Trigo).

En 5.500.000 pesetas ha sido adjudicado el pesquero Pena do Altar de 170 toneladas de registro bruto, que, como se había informado en números anteriores, fue amarrado por el crédito social pesquero, por descubierto de la Cooperativa armadora.

Este pesquero, actualmente amarrado en este puerto de Burela, pasará a ser propiedad, una vez realizados los trámites legales, de don José López González vecino de San Ciprián.

PESCA

Continúa sin ser objeto de especial atención las presentes costeras del Palangre y Bolanta a que hasta ahora se viene dedicando la flota pesquera de este Puerto, dada la normalidad en las cantidades de captura y el precio en lonja, que no ha sufrido variaciones ostensibles.

Como dato curioso cabría destacar las interesantes capturas de pulpo que esas embarcaciones del grupo III, oscilando éstas entre 1 y 10 toneladas de registro bruto y actualmente dedicadas a la pesca con nasas y redes, traen cada día a puerto.

Este molusco marino de gran cabeza y largos brazos llega a alcanzar en cantidad de captura diaria los 2.000 kilos, al no menos interesante precio de 60 pesetas - kilo, dando la sensación de haber llegado con el objeto (sano por su parte) de intentar paliar de algún modo la crisis pesquera que desde hace algún tiempo a esta parte, viene siendo objeto de especial atención por aquellos que disponen como únicos recursos económicos las cantidades de captura que cada día puedan traer a puerto.

VIDA MUNICIPAL

★ ABADIN

Se abre información pública, por espacio de un mes, sobre el proyecto técnico aprobado por este Ayuntamiento para la ampliación de alumbrado público en Gontán, con un presupuesto de 289.595 pesetas. Asimismo se abre también un plazo de información pública, de ocho días hábiles, sobre el pliego de condiciones que han de regir en la adjudicación, mediante concurso, del servicio de conservación, reparación y vigilancia del servicio de abastecimiento de aguas en Abadín y Gontán.

★ GERMADE

Se abre un plazo de quince días de duración para la presentación de cuantas reclamaciones se crean exigibles a don Antonio López Pernas, como contratista de las obras del camino vecinal de Casanova a Lousada, al kilómetro 40 de la carretera de Vivero a Betanzos.

VIVERO

EL PRIMERO DE MAYO, REGATA DE BATELES ENTRE CILLERO, LUANCO, CASTROPOL Y FIGUERAS

VIVERO. — (De nuestra Corresponsalía, por PABLO MATEOS CHAO). — Continúa la suscripción pro Asilo de Ancianos, habiéndose recibido los siguientes donativos: Anónimo, de 1.000 pesetas; Un cepillo, 644; Otro cepillo, 575; Anónimo, 2.000; Ramón García Albo, 1.000; Limosna, de 200; más lo recaudado de semanas anteriores, 2.518.011, hacen un total de 2.523.430 pesetas.

En lo que respecta a sus obras están siguiendo su curso normal, estando ya prácticamente terminada toda la estructura del edificio.

NEIRA BROCHS

El joven pintor vivariense Neira Brochs está preparando trabajo para realizar su segunda exposición, Neira Brochs, un joven sin prisas en su arte, posee aunque de forma anónima muchas obras en la península y extranjero a donde viaja periódicamente.

ACTOS DEL PRIMERO DE MAYO

Para el próximo sábado está programada en nuestra ciudad una regata de bateles con la intervención de las tripulaciones de Luanco, Castropol, Figueras y Club del Mar de Cillero, puntuable para el campeonato interprovincial astur - galaico. También habrá misa cantada, tiro al plato y la actuación del Grupo de Danzas de Sección Femenina.

RELOJ

Nuestro viejo reloj de la parroquial de Santa María, el cuál marca la hora oficial de la ciudad, necesita un relevo. En el día de ayer volvió a hacernos una de las suyas y es que a la hora de dar las nueve, no sólo fueron las nueve campanadas de rigor, sino que nos obsequió con un pequeño concierto campanero, que trajo de calle a más de uno, que no sabían lo que ocurría. Nuestro viejo reloj, ya muy caduco, necesita un relevo y es de esperar que la Corporación Municipal tome buena nota de ello.

MOVIMIENTO DEMOGRAFICO

Nacimientos:

En Vivero: Francisco Arturo Carballal, Joel Ben Ramos, José Vicente Vargas Salazar, Isabel María Pérez Pérez, Luis Tarrio Couceiro, Elena Méndez Salgado, María Noelia Martínez Cao, Francisco Javier Aja Chao y María José Fernández Gradeille.

En San Andrés de Boimente: Montserrat Chao Millor.

En Cillero: Pastor Martínez Casabella y Natalia María Fernández Dovale.

En Covas: Dolores Trasancos Martínez y Mónica Rivera Nodar.

En Chavín: Carlos Bermúdez Cora y José Bermúdez Cora.

Matrimonios:

En Vivero: José Antonio Gómez Paleo con Remedios Basanta Yáñez, Alvaro Leal Rodríguez con María Renee López Vázquez, Roberto Balseiro García con María Luisa Soto Vázquez y Celestino Alvarez Lage con María Dolores Lage Vázquez.

En Cillero: Ramón Mañón López con María del Carmen Lorenzo García, Juan José Polo Parapar con María Esperanza Alvarez López y Francisco Javier Fernández López con María Dolores Joven Piñeiro.

En Covas: César Suárez Piedra con Isabel Alvarez Cabaleiro.

Defunciones:

En Vivero: Carmen Petronila Quintana Peña, 71 años; Valentín Leiras Fernández, 70, y José María Chao Salgueiro, 88.

En Boimente: Antonio María Díaz Valella, 82.

En Cillero: María Remedios Basanta Grandío, 87 años.

En Covas: Antonio Vale Chao, 55 años, y Acacio Manuel Vázquez Míguez, 78.

El gobernador civil visita hoy Baralla y Becerreá

Hoy, el gobernador civil de la provincia, don José Antonio Trillo y López Mancisidor, visitará a las tres de la tarde, la villa de Baralla y, a las cinco, la de Becerrea. El señor Trillo y López Mancisidor, tal como viene haciendo en estas visitas por los municipios de la provincia, se entrevistará con las respectivas Corporaciones Municipales, interesándose por sus principales problemas.

SARRIA

CONSTITUIDA LA SOCIEDAD DE TIRO "A CHA" BAJO LA PRESIDENCIA DE DON DIMAS GONZALEZ LOUREIRO

SARRIA.— (De nuestro corresponsal, VILLARABID).

Para el día 29, se anuncia un nuevo pleno de la Corporación Municipal. Nuevos asuntos a tratar y cada cual más interesante.

Sin lugar a dudas que se viven unos tiempos de auténtica actualidad municipal, lo que vendrá a notarse mucho en fechas futuras. Una buena campaña de obras que pasarán a ser realidad.

LA UNION

Nueva junta general de socios, se nuncia en la sociedad "La Unión" para el día 13, en primera convocatoria, y el catorce en segunda, a las 10 de la noche, según convocatoria adjunta a esta información.

Como les apuntábamos ayer, una gran novedad, que se invite a los señores socios de número, de acuerdo con el artículo 18 de los estatutos de esta sociedad.

Esperemos que en esta ocasión, haya número suficiente para que se puedan tomar, con todas las garantías que la junta directiva desea, los acuerdos definitivos que terminen llevando a la sociedad a esa nueva etapa que todos deseamos, ya que de una forma u otra, todos deseamos nuevo impulso para "La Unión".

ACCESOS

Verdaderamente hay temor en torno a las obras de accesos. En el tramo, Sarria - Puebla de Brollón, de acuerdo con el ritmo que se lleva en la obra, no estará terminada ni para éste, ni para el próximo año. Esto viene a ser una contradicción completa, si se tienen en cuenta los informes que acaban de darnos de la Administración. De ahí, que verdaderamente reine el temor a una paralización y retraso en la obra, lo cual vendría a tirar por tierra las ilusiones de todos los habitantes de estas comarcas.

SOBRE EL DEPORTE DEL TIRO

Tengo que ampliar lo comentado ayer. Una nueva sociedad tiene Sarria, "S. D. A. Cha" de la cual pasó a ser presidente don Dimas González Loureiro. Reune ésta a un buen número de sarrianos, practicantes y simpatizantes del deporte de la escopeta.

Por cierto que se nos acaba de confirmar que el campeonato gallego de Tiro al Plato, tendrá lugar en Sarria definitivamente, los días 8 y 9 del próximo mes de junio.

La noticia resulta tener mucha importancia, pues no se ve todos los días un campeonato de esta categoría.

TRAFICO

Poco a poco va mejorando el tráfico en nuestra villa. Las señales aparecen colocadas periódicamente. Claro, a veces causan algún problema, cosa que se puede considerar normal.

Esperemos algún tiempo más. Personalmente creo que después todos, estaremos contentos de las nuevas medidas. Sarria las necesitaba mucho.

SOCIEDAD "LA UNION" SARRIA

CONVOCATORIA

Se convoca a los socios permanentes de esta Sociedad a Junta General Extraordinaria que tendrá lugar en el local social el día 13 de mayo de 1976, en primera convocatoria, o el 14 de los mismos mes y año, en segunda, en ambos casos a las veintidós horas, con el siguiente

ORDEN DEL DIA:

I.—Lectura y aprobación, en su caso, del acta de la sesión anterior.

II.—Ratificación de los acuerdos tomados por la Junta General celebrada el día 24 de los corrientes, sobre realización de obras de local social, autorización a la Junta Directiva para encargo del proyecto de obras, contratación y ejecución de las mismas, así como para que, en representación de la Sociedad, solicite, formalice y retire de entidades bancarias o cajas de ahorro los créditos necesarios para financiación de aquéllas sobre elevación de la cuota mensual de los socios y fijación de las de ingreso en la Sociedad.

III.—Situación del servicio de arrendamiento de ambigú y adopción de instrucciones y facultades a la Junta Directiva sobre el particular.

IV.—Elección de Junta Directiva.

V.—Ruegos y preguntas.

Asimismo se hace saber que, de conformidad con el artículo 84 de los Estatutos, se acuerda citar a todos los socios de número, para que puedan expresar su criterio sobre las materias incluidas en el orden del día.

Sarria, 26 de abril de 1976.

EL PRESIDENTE,
Leandro Castro González

EL SECRETARIO,
Iván González-Zaera López

cualquiera que sea la marca de tractor que usted elija está comprando técnica DAVID BROWN

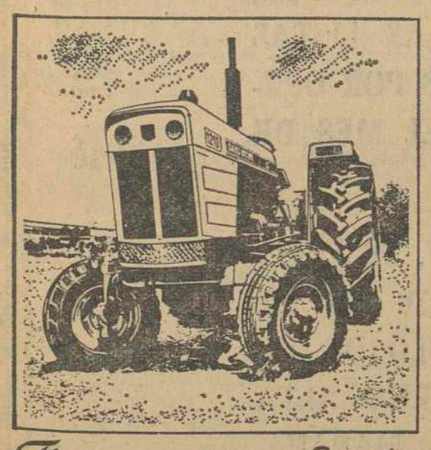

David Brown, *ha aportado más avances técnicos en la fabricación de tractores agrícolas, que ningún otro fabricante.*
David Brown, *ha sido el primer tractor con:*
Elevador hidráulico y enganche de tres puntos (1937) Toma de fuerza con cambios de alta y baja (1948)
Motor diesel de alta velocidad con inyección directa (1949)
Control de tracción (1953)
Cajas de cambios de seis velocidades (1948) y doce velocidades (1966)
Sistema hidráulico de empleo múltiple, con una sola palanca (1959)
Sistema hidráulico dirigido por dial (1964)

ENTREGAS INMEDIATAS

- 1.210 AS..... 67 CV.
- 995 AS ..... 65 CV.
- 990 AS ..... 54 CV.
- 885 N-AS .... 43 CV.
- 885 AS ..... 43 CV.

HOMOLOGADOS

Finanzauto Y SERVICIOS, S. A.

Carretera de La Coruña, Km. 513
LUGO - Tel. 213547/8/9

"trate con profesionales"

A la atención de los usuarios de gafas

NO COLABORE con las prácticas DICOTOMICAS

¿Qué es la DICOTOMIA?
Es una práctica condenada por la recta deontología profesional y CASTIGADA por la Ley, que consiste en el PAGO DE UNA COMISION al profesional que recomienda al cliente.
Haga uso de sus derechos y elija LIBREMENTE la óptica de su preferencia.
Es una recomendación del COLEGIO NACIONAL DE OPTICOS.

M O N F O R T E

Ya han satisfecho el Impuesto Municipal de Circulación la casi totalidad de los propietarios de vehículos

MONFORTE DE LEMOS.— (De nuestra Corresponsalía). — El ochenta por ciento de los propietarios de vehículos monfortinos, han satisfecho el impuesto municipal de circulación, según datos que nos son facilitados en la oficina correspondiente, después de la prórroga acordada por la Corporación Municipal.

El nuevo período para satisfacerlo sin recargo finaliza el próximo día 10, inclusive.

Lo que recordamos a los interesados.

REUNION SINDICAL

Para tratar sobre el establecimiento de nuevas tarifas de precios, y el cierre durante los días festivos, entre otros asuntos, esta tarde se reunirá en la Casa Sindical de Monforte, la Agrupación de Peluquerías de Señora.

MATRICULAS LIBRES

En el Instituto de Enseñanza Media, el plazo de matrícula para alumnos libres finalizará el próximo día 30.

Lo que se recuerda a los interesados.

JUNTA MUNICIPAL DE RECLUTAMIENTO

A tenor de lo establecido en el artículo 111 del Reglamento de la Ley General del Servicio Militar, se hace público para conocimiento de los interesados en el reemplazo de 1976, mozos nacidos del 1.º de noviembre de 1955 al 31 de diciembre de 1976, que hasta finalizar el mes de abril permanecerán expuestos en las dependencias de Secretaría (Negociado de Quintas), los grupos de clasificación provisional a efectos de reclamaciones.

COMPETICIONES DEPORTIVAS EL DIA PRIMERO DE MAYO

Organizadas por la Delegación Comarcal de la Organización Sindical, con motivo de la festividad del primero de mayo, se llevará a cabo un amplio programa de competiciones deportivas, en las que están representados los principales deportes.

Actos similares tienen lugar en otras delegaciones de nuestra comarca.

ACTOS EN HONOR DE LA VIRGEN DE MONTSERRAT

En la iglesia de San Vicente del Pino se celebraron ayer tarde diversos actos religiosos, en honor de la Virgen de Montserrat, Patrona de Monforte, cuya festividad se celebra.

A las siete tuvo lugar el acto final de la novena, que con asistencia de numerosos fieles se ha venido celebrando, a continuación se ofició una misa, saliendo seguidamente la procesión que presidió la imagen de la Patrona, efectuando un recorrido por el entorno del monasterio.

MISA POR LOS COFRADES DIFUNTOS DE LA VIRGEN DE MONTSERRAT

Hoy, a las siete y media de la tarde, se celebrará en la iglesia de San Vicente del Pino, un funeral por los cofrades difuntos de la Virgen de Montserrat.

Se ruega a todos los miembros de la Cofradía y fieles en general la asistencia a este acto.

"O CREGO" PARTICIPA EN LA EXPOSICION PROVINCIAL DE ARTESANIA

El artesano monfortino don Guillermo Alvarez Vázquez conocido por "O Crego", ha enviado diversos trabajos a la Exposición Provincial de Artesanía, entre los que figuran zanfonas, gaitas, guitarras, laúdes y otros instrumentos de cuerda construídos en su taller.

"O Crego", ha sido distinguido en varias ocasiones por la Obra Sindical de Artesanía, por sus trabajos de construcción manual de instrumentos de cuerda.

Cabe destacar entre sus actividades profesionales de los últimos años, sus estudios sobre zanfona, a la que ha introducido algunas modificaciones que influyen en la afinación y sonoridad, hasta el punto de que las zanfonas construídas por él, pueden actuar perfectamente como solistas.

Celebramos el éxito que nuestro amigo y paisano está obteniendo una vez más con motivo de esta importante exposición.

REUNION DE LA CMISION MUNICIPAL PERMANENTE

El pasado día 22, se reunió la Comisión Municipal Permanente del Ayuntamiento de Monforte. Presidió el señor alcalde don Antonio Martínez Rodríguez.

OBRAS PARTICULARES.— Se autorizan las siguientes: a doña Milagros Rodríguez López, para construcción de un segundo piso en la calle de la Veiguiña, 16; don Eladio Franjo Fernández, para construcción de un edificio de plantas comerciales en Plaza de España, 2; don Antonio Sierra Casanova, para revoque de lateral en Dr. Casares, 173; don José Iglesias González, para construcción de un cobertizo en la parte posterior del número 149 de la calle Valle-Inclán; don Félix Rodríguez Casas, para construcción de una terraza en calle Coruña, 9; don Serafín Díaz Prieto para construcción de un alpende en Santa Marina del Monte; don Antonio Rivelo Castro, para construir un cierre en Morín, 147; don Julio Cortiñas González, para construir una terraza en calle Orense, 286; doña Josefa Losada López, para retejar cubierta en la travesía del Cabe.

Quedan pendientes por falta de diversos informes, solicitudes de autorización de don Modesto Velázquez Rodríguez, don Tomás López Ferreiro, don José López Pérez, don Ruperto Goyanes Pérez, don Ramón Martínez Lamela y don Jesús Rodríguez Otero.

Vista la petición de don Carlos Rodríguez Rodríguez, para instalar una grúa en la Plaza de España, 2, se acuerda comunicarle que ha de cumplir los requisitos establecidos al efecto por circular de la Dirección General de Administración Local.

Se acuerda suspender la obra en construcción de un tercer piso en calle del Cardenal, 29, por falta de la correspondiente licencia, dando audiencia en el expediente al interesado.

CEMENTERIOS.— Se otorgan concesiones administrativas a don Jesús Miguélez Pardo, don José María Vázquez Buján, don Eladio Vázquez Peña y don Jesús Quintás Rodríguez.

Se acepta transmisión de concesión en el cementerio de doña Concepción Pérez Lamas a don José López Pérez.

Se autorizan construcciones de nichos a don Emilio Vázquez Peña.

ACOMETIDAS DE AGUAS.— Se accede a lo solicitado por don Manuel Rubinos Argiz, para colocar un contador en calle General Franco, 47.

BAJAS EN PADRONES.— Se aceptan las siguientes: don Tomás Díaz Rodríguez, por solares sin edificar; doña Luisa Rodríguez Pérez, por el mismo concepto; don Antonio Piñeiro Pedrido, por el mismo concepto; don Luis González Ledo, por el mismo concepto; doña Purificación Argiz Arias, por escaparates y anuncios; doña Dolores Lorenzo Pérez, por fachadas y laterales sin revoco, y don Arsenio García López, por el mismo concepto.

ACTIVIDADES MOLESTAS. — Se informan favorablemente los siguientes expedientes: de don Francisco Gacio Castro, para una granja en Pol-Baamorto, vista la reclamación efectuada por doña Fe Otero López, se desestima; don César Manuel Vázquez Parga, para ampliación de una nave industrial de chapistería; don Antonio Pérez Fernández, para una boite en Campo de la Compañía.

TAXIS.— Se aclara acuerdo de la Permanente de 1 de abril sobre expediente instado por don José Romero Pereira.

ASUNTOS RURALES.— En relación con denuncia de don José Veiga Préstamo, visto escrito evacuado por don Jaime Doce López, durante el trámite de audiencia, se recuerda que sobre el mismo informe nuevamente la Comisión de Asuntos Rurales.

OTROS ESCRITOS.— Se desestima petición en relación con solicitud de un estacionamiento reservado en la Plaza de España.

Se acepta escrito de don Alfonso Páramo Sánchez por ingreso indebido.

Se autoriza a don Dositeo Pardo Sánchez, para utilizar camino público en Moreda, para abastecimiento de agua a su domicilio.

UNIFORMES.— A propuesta del delegado de Tráfico, se acuerda la adquisición de uniformes para la Guardia Municipal, por concierto directo, previo concursillo para seleccionar la oferta más ventajosa.

REPRESENTANTE

Válvulas inglesas "PEGLERS"

Para: Agua, Aire, Aceite, Vapor, etc., etc.

Prestigio y Calidad mundialmente reconocida por Técnicos y Usuarios

Busca Representante a comisión para la provincia de LUGO

SE REQUIERE: Persona conocedora e introducida en el Ramo, disponga de teléfono y vehículo y resida en la provincia

Solicitudes por escrito haciendo constar "curriculum vitae" a: DANIEL MELON. Representante-Delegado Regional. Apartado Correos 1.090 – LA CORUÑA

SOBER

La banda, actuará en "Directísimo"

SOBER.— (Especial para EL PROGRESO).

El director de la Banda de Sober, el maestro Tadeo Guitián, ha recibido una invitación para que actúe este grupo en el programa de Televisión «DIRECTISIMO», habiendo quedado pendiente de concretar la fecha.

Celebramos esta noticia, de que podamos ver en la pequeña pantalla, a esta meritoria agrupación, que en medio de gran precariedad, de personal y económica, sabe permanecer, cuando han desaparecido una gran mayoría de las bandas de música.

Don Tadeo Guitián, nos ha manifestado su preocupación por esta actuación en Televisión Española, que se traduce en una serie de ensayos intensivos.

Les felicitamos cordialmente, y hacemos votos por que esta actuación en la pequeña pantalla resulte muy brillante.

POL

Se abre un plazo de información pública de ocho días de duración sobre la solicitud presentada por don José Manuel Parajes Fernández, vecino de San Andrés de Ferreiros, para la apertura de una nave con destino a ganado vacuno, fosa de purines y un silo, a emplazar en el lugar de Chain, de la parroquia de San Andrés de Ferreiros.

FONSAGRADA

(Viene de la página anterior)

en cuenta la posible revisión de precios por incremento de materiales y mano de obra, se estima en unas 600.000 pesetas.

Además de las antedichas obras se incluyen las de *electrificación rural* y las de *instalación de teléfonos rurales*. En cuanto a éstos, se reitera la petición ya formulada para su inclusión en el convenio a realizar entre la Diputación Provincial y la Compañía Telefónica Macional de España.

En cuanto a financiación se hace constar que en las obras propuestas no es posible la imposición de contribuciones especiales y, por otra parte, no existe superávit del ejercicio de 1975. Actualmente está ejecutando y ultimando las obras del anterior Plan de Cooperación. Las del Pabellón Polideportivo, al que aporta fondos municipales por la cantidad de 1.271.074 pesetas y las de primera fase de la Casa Consistorial, a la que aporta de fondos propios 1.334.072 pesetas, ha tenido que recurrir a operación de crédito con la Caja de Créditos Municipal de la Diputación de Lugo, por un importe de 5.000.000 de pesetas a amortizar en 10 años.

El presupuesto de ingresos para el ejercicio actual asciende a la cantidad de 7.300.000 pesetas de las que un 61,55 por ciento se absorben por gastos de personal, por cuyo motivo no puede pensarse en una aportación propia de fondos municipales para las obras citadas.

Mareas para hoy en el Litoral Lucense

(HORA DEL MERIDIANO DE GREENWICH)

	Horas	Coeficientes
1.ª pleamar	2,39	79
2.ª pleamar	14,57	81

RESTAURANTE PORTON DO RECANTO

Bodas
Banquetes
Bautizos

HUEVOS ABUNDANTES pondrán sus gallinas dándoles GALLIOL

PREMIADO EN VARIAS EXPOSICIONES VENTA FARMACIAS - DROGUERIAS

DINERO

Facilitamos hasta 60 MILLONES de pesetas para:
— Adquisición de pisos.
— Montaje o ampliación de industria o comercio
— Construcción de chalets.
— Promoción de viviendas, etc

Financiación hasta 36 meses mediante hipoteca o garantía

Información: Sr. Esteban Telfs. 417158 y 271262 VIGO

Pasatiempos

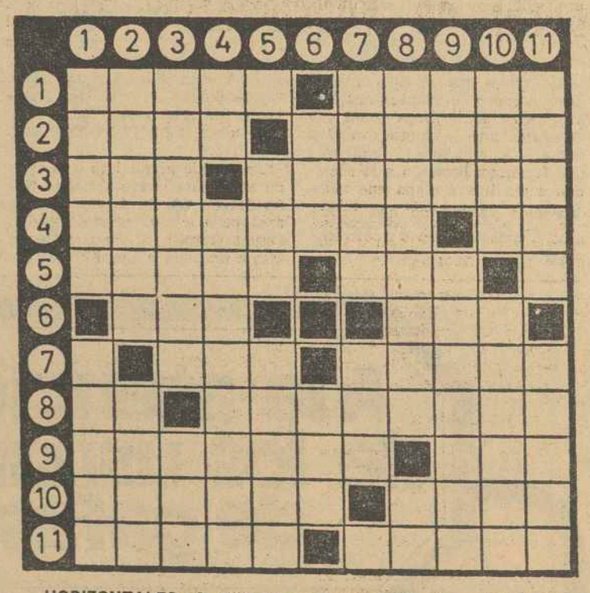

HORIZONTALES.—1: Cilindro de madera con un agujero que usaban los indios para producir el fuego por frotación. Gente militar. 2: Piedra preciosa. Especie de pendientes. 3: Población del Paraguay. Aromática. 4: Alteración mental forma crónica de locura caracterizada por delirios sistematizados. Terminación de verbo. 5: Antiguo carro de guerra. Antiguamente hasta. 6: Ave rapaz nocturna. Río de América meridional. 7: Repercusión del sonido. Río de España afluente del Duero. 8: Nombre del Sol entre los antiguos egipcios. Plantas ranunculáceas de raíz fétida que suelen usarse como purgante. 9: Pasmada sorprendida. Nombre árabe. 10: Bancal pequeño hecho en un terreno pendiente para cultivarlo mejor. Provechoso. 11: Hablaré en público. Tabernáculo sobre el altar donde se expone el Santísimo Sacramento.

VERTICALES.—1: Convite de caridad de los antiguos cristianos. Velamen. 2: Lectura ligera de lo que se tiene estudiado de memoria. Impedir el movimiento. 3: Cantón de Bolivia en el departamento de La Paz. Suplica. 4: Símbolo del sodio. Comprender a ciertas personas entre gente de mejor calidad. 5: Nombre de mujer. Antigua capital del reino de Navarra. 6: Juguete. Letra griega. 7: Ciudad del Asia Menor que sostuvo contra los griegos un sitio de diez años. Vestidura de los beduinos. 8: Condenado a presidio sin recurso alguno. Antigua ciudad de Caldea. 9: Autillo. Pompa ostentación. 10: Pieza de algunos relojes. Especie de chinche. 11: Plan de olor nauseabundo. Insecto díptero.

SOLUCION AL CRUCIGRAMA ANTERIOR

HORIZONTALES.—1: Rodal. Patán. 2: Icor. Dotara. 3: Zar. Demoler. 4: Alacenas. Li. 5: Sedal. Ris. 6: Sal. Gas. 7: Sir. Talón. 8: Al. Golosina. 9: Fámulas. Nos. 10: Axilas. Cara. 11: Solar. Rosas.

VERTICALES.—1: Rizas. Gafas. 2: Ocales. Laxo. 3: Doradas. Mil. 4: Ar. Calígula. 5: Del. Rolar. 6: Den. Las. 7: Pomar. Tos. 8: Atosigas. Co. 9: Tal. Salinas. 10: Arel. Sonora. 11: Nariz. Nasas.

NUMERO 6

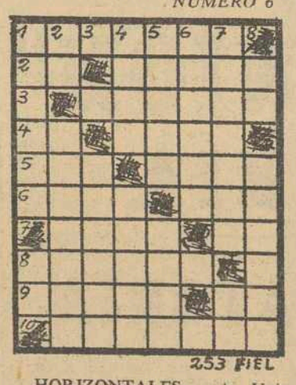

253 FIEL

HORIZONTALES.— 1: Unieran en matrimonio. 2: Símbolo del rutenio. Partículas esféricas de un líquido. 3: Satisfacía una deuda. 4: Interjección despectiva. Sabio de la ley judía. 5: Eternidad. Casta o linaje. 6: Fístula en el ángulo del ojo. Artículo. 7: Espuerta grande Posesivo. 8: Compañero o compañera de baile. 9: Clérigo de órdenes menores. Examine. 10: Establecer.

VERTICALES.— 1: Boca de un volcán. Consonante sánscrita. 2: Símbolo químico del oro. Notificaba. 3: Livideces bajo los párpados inferiores. 4: Esclava de Abraham. Especie de pendiente en forma de aro pequeño. 5: Suplicar Desluzcan. 6: Tamboril. 7: Hojas tiernas del nabo. Se traslada. 8: Siglas comerciales. Tomar el mando o dirección de una empresa o cargo.

SOLUCION AL N.º 5

HORIZONTALES.— 1: Casa cas. 2: Es. Beber. 3: Jarope. 4: Ro Daga. 5: Apa. Sara. 6: Sena. Ras 7: Roma. No. 8: Redoma. 9: Atomo. ¡Ta! 10: Asorden.

VERTICALES.— 1: Cebras. Ra 2: As. Opereta. 3: Anodos. 4. Abad. Amomo. 5: Ceras. Ar or. 6: Abogar. 7: Separan. Te. 8: Re. Asoman.

BOLETINES

EL DE LA PROVINCIA

Ministerio de la Gobernación.— Se insertan dos resoluciones de la Subdirección General de Personal de la Dirección General de Administración Local, por las que se visan las modificaciones de las plantillas de las corporaciones locales de los ayuntamientos de Cospeito y Abadín.

Delegación de Hacienda.— Vista la propuesta de la comisión mixta designada al efecto, se aprueban las bases para el convenio fiscal de la Agrupación provincial de "Imprentas", con una cuota global de 1.225.000 pesetas.

El Progreso

En MELLID (Coruña), se vende en la Librería de D. Ricardo Parrado Abeijón. Calle Moa, 1 y 3.

E N S E Ñ A N Z A

CERTIFICADO DE ESTUDIOS PRIMARIOS

Relación nominal de aspirantes a la obtención del Certificado de Estudios Primarios, que han sido admitidos para realizar las pruebas que se llevarán a cabo el día 3 de mayo a las once horas en el Colegio Nacional "Quiroga L. Ballesteros", ubicado en la calle Bolaño Rivadeneira.

Señores don:

Alvarez Lamela, Jesús; Ares Vázquez, Julia; Corredoira López, Carmen; Fernández Guitian, Constantino; Fernández Illán, Manuel; Fernández López, Angel Bautista; Gómez López, Julián; González González, Ramón; Hermida Corral, Esther; Igón Alvarez, Ovidio; López Castaño, Mercedes; López Fernández, María Carmen; López Méndez, Enrique; López Otero, José Manuel; Losada Acevedo, María Hortensia; Mariño Ledo, José Luis; Méndez Doel, Juan José; Orosa Orosa, Julia; Otero Abellán, Froilán; Otero Bochela, María del Carmen; Pena Cazás, José; Penas López, José Luis; Pereira Orosa, Mercedes; Pérez Veiga, Miguel; Pico Ocampo, José Luis; Potente Alvarez, José; Potente Rodríguez, José; Prado Díaz, Jesús; Spaccianti Saavedra, Camila; Varela Fernández, Estrella; Vázquez Fernández, Luis; Vázquez López Antonio; Vázquez Sufientes, Antonio; Vidal Pereiro, Jesús Angel; Vigo Rodríguez, José; Vilariño Paz, Ana; Villamel Teijeiro, María Luisa y Viñas Pena, Elena.

CONCURSO DE TRASLADOS DE EDUCACION ESPECIAL

Relación de profesores que han solicitado tomar parte en el concurso de traslados, convocado por Resolución de la Dirección General de Personal de 16 de enero de 1976 (B.O.E. de 19 de febrero), con expresión de las puntuaciones que les han sido otorgadas.

PROFESORAS CON SERVICIOS PROVISIONALES EN LA ESPECIALIDAD: Segunda Elvira Martul Vázquez, 0,334 puntos y María Victoria Mejía López, 0,334 puntos.

PROFESORAS SIN SERVICIOS EN LA ESPECIALIDAD: María Victoria López Portela, 18,926 puntos y María Ramona Celia Luaces Lorenzo, 12,451 puntos.

En el plazo de ocho días contados a partir del 29, podrán las interesadas presentar las reclamaciones que estimen oportunas. Finaliza el día ocho de mayo próximo.

TITULO DE GRADUADO ESCOLAR

Se pone en conocimiento de aquellas personas interesadas en tomar parte en las pruebas para la obtención del título de Graduado Escolar que el plazo de presentación de instancias finaliza el día 30 del presente mes plazo improrrogable.

CITACION

Se ruega al profesor de E. G. B. don Manuel de Castro Blanco, o bien algún familiar, pase a la mayor brevedad por la Delegación e Educación y Ciencia.

FOZ

Diez millones de pesetas ofreció un arqueólogo francés por el anillo de San Gonzalo

FOZ. — (De nuestro corresponsal, SUFER). — En la pasada semana estuvieron visitando San Martín de Mondoñedo, los arqueólogos que participaron en el Coloquio Internacional celebrado en Lugo, con motivo de las celebraciones del Bimilenario que se están realizando en la ciudad lucense, y quedaron impresionados por la belleza del cenobio de San Martín, así como, de la importancia histórica y artística del mismo, que ha hecho que todos los expertos lo cataloguen como ejemplar único dentro del prerrománico en Galicia.

Es de destacar además la importancia que estos expertos concedieron al anillo de San Gonzalo, coincidiendo todos ellos en que se trata de una joya realizada en el año 650, lo cual quiere decir que la sortija tiene cerca de 1.400 años. Como dato anecdótico diremos que un arqueólogo francés le ofreció a don José, el cura de San Martín, diez millones de pesetas por el anillo. Tiene, pues, un gran valor no sólo histórico, sino real.

COLEGIO «MARTINEZ OTERO»

Hoy, miércoles, el Colegio «Martínez Otero» de nuestra villa celebra la festividad de San Pedro Chanel, primer mártir de Oceanía. Pedro Chanel nació el 12 de julio de 1803, en un pueblecito de Lyon (Francia).

Fue ordenado sacerdote a los 24 años. Poco tiempo después entró a formar parte de la Sociedad de María (Padres Maristas), fundada por el P. Juan Claudio Colín. Trabajó como misionero en una isla de Oceanía (Futuna). Los habitantes de esta isla eran salvajes, con fuertes restos de canibalismo. Cuando «el hombre de buen corazón» como le llamaron los naturales, conquistó a varios jóvenes, entre los que figuraba el hijo del rey, éste desamparó al padre. Sufrió persecución, insultos, hambre, robos y pillaje.

El misionero resiste con paciencia, achacando el fracaso a sus pecados. El 28 de abril de 1841, un grupo de conjurados invade la choza y al grito de «desaparezca él y su religión», muere asesinado. Un año después toda la isla estaba convertida. Fue canonizado por Pío XII en 1954. Es protomártir de Oceanía y patrón de las misiones.

Para celebrar la efemérides, se han organizado en el Colegio «Martínez Otero» una serie de actividades, habiéndose convocado entre los alumnos del Centro dos concursos: uno de redacción y otro de carteles murales. Los trabajos versarán sobre estos cuatro temas a elegir: San Pedro Chanel, Las Vocaciones, Las Misiones, El Misionero.

Asimismo para hoy están programadas una serie de actividades deportivas y atléticas que se iniciarán a las 9,30 de la mañana. Una vez finalizadas estas competiciones se celebrará una misa en el patio del Colegio con asistencia de todos los alumnos y de la junta de gobierno de la Asociación de Padres de Alumnos del Colegio y finalmente se impondrán las medallas a los ganadores de las competiciones deportivas.

QUINIELISTA AFORTUNADA

María Elisa Gutiérrez, hija del sargento de la Guardia Civil de nuestra villa, es además de joven y guapa, una afortunada quinielista. En la jornada futbolística correspondiente al día 18 del actual, acertó los catorce resultados, correspondiéndole doscientas sesenta y cuatro mil pesetas, de un boleto de tan solo dos columnas. Enhorabuena y que se repita.

FALLECIMIENTO DE DON LAUREANO HERMIDA ESTUA

Gran sentimiento ha causado en la marinera villa de Foz el óbito de don Laureano Hermida Estúa, acaecido ayer, día 27, a la edad de 78 años, donde el fallecido contaba con la general simpatía y aprecio.

El señor Hermida Estúa, nativo de Villaronte-Foz, era un hombre de unas grandes cualidades morales y humanas. Simpático y abierto al diálogo, siempre dedicaba una frase a su pueblo natal y a la Isla de Cuba, donde ha estado bastante tiempo allá por los años 20, cuando la colonia gallega en la Perla de las Antillas era numerosa y ciertamente importante. Don Laureano Hermida Estúa ha sido un «habanero» más de los lucenses, preferentemente de la franja costeña. que han aportado su trabajo y su dedicación a la ex-colonia hispana, a donde solían llegar en plena edad juvenil.

Una vez vuelto a su país, el señor Hermida Estúa, fijaba su residencia en Villajuane-Foz, donde ha formado su hogar, dedicándose, como profesional del comercio a la representación de importantes firmas.

Hoy, miércoles, día 28, a las cuatro y media de la tarde, los restos mortales del finado serán conducidos desde la casa mortuoria al cementerio de la villa, y seguidamente, se celebrarán solemnes honras fúnebres por su alma, en la iglesia parroquial de Santiago de Foz.

Nosotros, rogamos a nuestros lectores eleven una plegaria al Todopoderoso en favor del alma de quién en vida ha sido padre ejemplar y amantísimo.

Desde estas columnas queremos expresar a los deudos de don Laureano Hermida Estúa, nuestro más sentido pesar por tan sensible e irreparable pérdida. Y de manera especial, a su afligida esposa, doña Milagros Díaz González y a sus hijos, Ramón, Amadora y Eugenio, muy estimados amigos nuestros. — «Z».

CAJA DE AHORROS DE LA CORUÑA Y LUGO

SORTEO DE TV. EN COLOR

PONEMOS EN CONOCIMIENTO DE NUESTROS CLIENTES, QUE EN LA OFICINA DONDE TIENEN ABIERTA LA CUENTA, ESTAN A SU DISPOSICION LAS LISTAS DE LOS NUMEROS ASIGNADOS POR OPERACIONES REALIZADAS EN EL MES DE MARZO.

EL PRIMER SORTEO DE 15 TV. SE EFECTUARA EL PROXIMO DIA 30 EN EL SALON DE ACTOS DEL CIRCULO DE JUBILADOS DE LA CORUÑA (RUA ALTA NUM. 7), A LAS 11 DE LA MAÑANA, ANTE NOTARIO. EL ACTO SERA PUBLICO.

Actividad Cultural

«Recuperar la piscina de la Plaza de Santa María»

"Recuperar la piscina de la Plaza de Santa María". Puestos a pedir, los arqueólogos no se paran en barras. La conclusión adoptada en el recién clausurado Coloquio Internacional de Arqueología no parece fácil de llevar a cabo, sobre todo si tenemos en cuenta que la Plaza de Santa María es lugar, por su situación y tránsito, casi intocable. Nos tememos que únicamente una causa de fuerza mayor obtendría el visto bueno del Ayuntamiento para emprender las excavaciones; y sabido es que, por ahora, nuestros munícipes están muy lejos de estimar "de fuerza mayor" las causas monumentales, arqueológicas o artísticas.

Los lucenses más jóvenes no recordarán "la otra" Plaza de Santa María, cuya reordenación —acometida, entre otras razones, para dar altura a la Catedral—, dio origen, precisamente, a las excavaciones que descubrieron la tal vez irrecuperable piscina.

Del archivo fotográfico de Vega, cuidadosamente clasificado e imprescindible para una historia gráfica del Lugo de postguerra hemos sacado los grabados que ilustran este comentario y que fueron realizados en noviembre de 1960, es decir, cuando se descubrió la piscina. La pileta apareció al efectuarse el desescombro de la Plaza de Santa María, aquél mismo mes y año, en la zona correspondiente al ábside de la Catedral o capilla de la Virgen de los Ojos Grandes, muy cerca de la casa de Alvarado, en cuyo solar se empezó a levantar un edificio de una entidad de ahorro. En principio, lo que se descubrió fue un trozo de muro y mosaico. Entonces, don Manuel Vázquez Seijas, que era el delegado en Lugo de Bellas Artes (o el cargo correspondiente en la terminología burocrática entonces vigente), detuvo los trabajos y avisó a los señores Pons Sorolla, director de la obra, y Chamoso Lamas, comisario de la zona de Galicia y León de la Defensa del Patrimonio Artístico. En presencia de ambos se continuó desescombrando y se llegó a semiaislar una especie de piscina rectangular en cuyas cabezas se abrían unos semicírculos. El conjunto estaba hecho de mampostería y sobre esta pared se había extendido una gruesa capa de barro rojo mezclado con cal, que servía de asiento a las piezas del mosaico que recubría el conjunto. Este mosaico era de fondo blanco, estaba ornamentado con líneas negras longitudinales (vean la foto), mientras que en el fondo de los huecos semicirculares los adornos eran radiales.

Chamoso Lamas y Pons Sorolla dejaron en el aire una hipótesis: ¿Podría tratarse de un antiguo baptisterio? Su recuperación, ahora, resolvería, seguramente la duda. El caso es que la piscina tendría que estar, desde su descubrimiento, en noviembre de 1960, en el Museo de Lugo. Sin embargo, enterrada en la Plaza de Santa María sigue. Y a nosotros —sin querer pasar por derrotistas— nos parece que para siempre.

Sr. Director de EL PROGRESO
Muy señor mío:

Ante la nota aparecida en el diario de su digno cargo del pasado día 20, bajo el epígrafe «Quiroga está en que no», y considerando en lo esencial inexacto y ofensivo su contenido, no puedo menos de ejercitar mi sagrado derecho de defensa:

Es lamentable que el resentimiento de alguno o algunos pueda desembocar en el insulto personal; que se hayan perdido tan fácilmente las formas y la facultad dialogante; y que, de una manera tan penosa, se haga el juego a una politiquilla pueblerina y local.

Aquí no se trata de «celulosas o no celulosas». ¡Ello nos tiene a muchos sin cuidado! El problema tiene raíces más profundas que tratan de ocultarse tras la pantalla «anticelulósica». Se trata de un resentimiento político... porque ciertas aspiraciones no tuvieron realidad. La Alcaldía no es precisamente mi título académico, de aquí que, poco o nada me importaría el dejarla.

EL ALCALDE DE QUIROGA Y EL PROBLEMA DE LA CELULOSA

Se argumenta que no se ha informado al pueblo. Pero, me pregunto ¿qué información podría hacérsele si oficialmente no se ha entregado proyecto alguno? De la nada, nada puede informarse.

La información por parte del Ayuntamiento no puede ser propagandística, ni en pro ni en contra, tiene que ser rigurosamente objetiva, sin lugar a engaños. Para ello habrían de buscarse técnicos que reunieran las debidas condiciones de garantía e imparcialidad. Pero antes de nada, tendríamos que contar con el proyecto sobre el cual versaría la información. Hablar antes de esto, sería propaganda, no información...

Sin perjuicio de ello, a mediados del pasado mes de marzo, se concertó con técnicos de celulosas, a presencia del Excmo. señor gobernador civil, y estando también presente don Arturo Núñez Salgueiro, que el día 7 de abril último vendrían a Quiroga técnicos de la empresa «Celulosas de Guipúzcoa», a tener con los vecinos de esta comarca los primeros contactos informativos, acordándose, incluso, designar una comisión de diez o doce vecinos que, por cuenta de la empresa, serían trasladados a Suecia y al Canadá, para que, de manera directa y personal, se cerciorasen de los posibles problemas que podía acarrear la instalación en esta comarca de una planta integral de celulosa-papel.

Todo ello, sin perjuicio de que posteriormente se nombrasen técnicos, incluso extranjeros, que pudieran dar una información más objetiva.

Esto era lo convenido. Sin embargo, pocos días después, y sin saber porqué, tal plan fue boicoteado, anunciándose como contraréplica, una mesa redonda y a seguido una manifestación.

Ante tal actitud, hubo de cancelarse la información ofrecida, base de otras que, de manera consecutiva, se irían celebrando.

De todas formas el asunto se encuentra totalmente politizado, y hay alguien a quien no interesa que la cuestión se exponga con claridad. Por tanto, los vecinos no tienen porqué sentirse ofendidos, si alguien les ofende son aquéllos que, con su turbio proceder, impiden que puedan adquirir un conocimiento cabal y exacto de la materia que se discute, y, de esta forma, por sí mismos, decidirse fríamente en uno o en otro sentido. ¡Esto sería lo lógico y lo democrático!

Tampoco estoy conforme con el dicho de «que no encuentro el apoyo de la Corporación». Si así fuera, pueden estar tranquilos que en el acto pediría la dimisión.

En consecuencia, doy por contestados los puntos en que se me ataca, que rechazo expresamente por no adaptarse a la realidad.

No quiero terminar este escrito, sin poner de manifiesto mi manera de pensar como ciudadano y como alcalde. Como ciudadano, creo que soy libre para pensar como me parezca, no en vano estamos en un régimen democrático. Como alcalde soy un peón más dentro de la Corporación, quien decide siempre avalada por el sentir de los vecinos, los cuáles, si no quieren celulosa, como lo revelan, pueden estar muy tranquilos que no la tendrán. Están en su pleno derecho al decidir. Las consecuencias, si la decisión fue caprichosa e impremeditada, ya las verán más tarde...

Estas y otras cosas son la explicación, de otras que parecen no tener explicación.

No quiero cansarle más. Le saluda atentamente,

Francisco Teijeiro

Carta de doce profesores del Instituto Juan Montes

Sr. Director: Los abajo firmantes, Profesores del Instituto Nacional de Bachillerato Mixto "Juan Montes" de Lugo, le rogamos tenga a bien publicar la siguiente carta:

Ante la reciente disposición dictada por el Ministerio de Educación y Ciencia, mediante la que se regula la elección de Directores de Institutos Nacionales de Bachillerato, algunos Profesores de este Instituto consideramos que tal regulación no satisface las condiciones democráticas mínimas que la gestión de un Centro requiere y que reiteradamente hemos solicitado y a la que todos aspiramos. Por ello nos vemos en la obligación de hacer las siguientes puntualizaciones:

1.º—Consideramos que la disposición octava "sólo podrán ser candidatos los Catedráticos Numerarios que tengan destino en el Centro", es discriminatoria para con los Profesores No Numerarios, a los que se les da derecho a elegir pero no a ser elegidos; pensamos que esto contradice una elemental norma democrática, según la cual todos son electores y todos pueden ser elegidos.

2.º—Consideramos que la disposición tercera "los Claustros de los I. N. B. formularán propuesta en terna para que sobre ella el Ministerio designe el que habrá de ser Director", contradice el principio de designación directa por parte de los votantes y hace prevalecer un principio "**dedocrático**" sobre un elemental principio **democrático.**

3.º—Queremos mostrar por último, nuestra extrañeza ante el hecho de que el M. E. C. pueda redactar normas con carácter "provisional" para la "democratización" de los Centros y no pueda hacer lo mismo para satisfacer las justas reivindicaciones de los Profesores No Numerarios que como trabajadores eventuales tienen planteadas.

A la vista de estas consideraciones queremos mostrar nuestra total repulsa ante dicha disposición, reservándonos las acciones que creamos oportunas.

Atentamente le saludan,

(Hay doce firmas)

● *RIBADEO: Pasado mañana, conferencia de López Facal en la Agrupación "Francisco Lanza"*

Pró próximo viernes, día 30, a "Agrupación Cultural Francisco Lanza" ,ten programada unha conferencia sobre "Economía e sociedade hoxe en Galicia" que pronunciará o economista Xohan López Facal, Terá lugar no local social, rúa Clemente M. Pasarón, 8-1.º, ás oito e media do serán e a entrada será libre.

● *CINE-CLUB "MARCOS DA PORTELA"*

Mañá, xoves, as 8 do serán, na Escola de Inxeniería Téinica Agrícola, proieutaráse a película «Caliche Sangriento», de Helvio Soto.

Helvio Soto é un dos máis recoñecidos directores do novo cine chileno. No ano 1968 realizóu «Erase un niño, un guerrillero y un caballo», formada por enquisas periodísticas a políticos, periodistas, cregos, deportistas, etc.

Un ano dispois, 169, realiza «Caliche Sangriento», e no ano 1971 «Voto más fusíl», análisis sociohistórico da subida de Allende ó Poder.

Dispois do golpe de estado de Pinochet, Helvio Soto fuxe a Europa donde sigue loitando por unha dignidade na vida chilena.

Recórdase ós nosos socios que poden facer efectiva a cuota diste mes de abril a entrada do local.

● *Club "Valle Inclán": El viernes, conferencia de Pousada Covelo sobre "Economía Agraria"*

O próusimo viernes día 30, ás oito da tarde, no Salón Rexio do Círculo das Artes, desenrolaráse unha conferencia sobre o tema "A economía agraria", de gran interés pra clarificar a situación desesperada do agro galego, situación que está levando ás nosas xentes prá emigración.

Manuel Pousada Covelo, economista, falarános diste tema, estudando os motivos desta situación, a planiifcación que se pode facer pra que os galegos teñan un traballo digno na súa propia terra.

A entrada é libre e gratuita. O acto está orgaizado polo Club Cultural "Valle-Inclán".

● MAÑANA, CONFERENCIA DE MARIA LUZ PRADO OTERO EN LA "ASOCIACION LUCENSE DE VIUDAS"

Mañana, a las ocho de la tarde, en el salón de actos del Banco de Bilbao, María Luz Prado Otero hablará sobre "Conflictos en los padres de adolescentes". El acto está organizado por la Asociación Lucense de Viudas, que continúa así su ciclo de actividades culturales.

María Luz Prado Otero es licenciada en Ciencias Químicas y ha seguido en la Universidad de Navarra varios cursos de Orientación Familiar. Su conferencia, por el tema a desarrollar, parece especialmente indicada para padres y madre de familia encajables en el título de la misma.

La entrada al acto es pública. Esperemos que acuda mucha gente.

Pasado mañana, viernes, en el vestíbulo de la Diputación, a las ocho de la tarde, inaugura Marcial Jesús Ortiz una exposición de pinturas. En el catálogo aparecen anunciadas veintinueve obras, con abundancia de paisajes coruñeses y bodegones.

La muestra va a estar abierta hasta el día 10 de mayo.

A nuestros lectores:

EL PROGRESO

Se vende desde las siete y media de la mañana en la ESTACION DE SERVICIO "RIO MIÑO"

LA OPINION AJENA

● GIL ROBLES CREE QUE NO TRIUNFARIA UN GOLPE DE EXTREMA DERECHA

José María Gil Robles declara en "Triunfo":

—¿Es posible que llegue a integrarse el grupo Silva Muñoz en la Federación española demócrata-cristiana?

—Hoy por hoy imposible.

—¿Qué condiciones debería reunir o qué línea debería mantener el señor Silva para ello?

—Yo no le voy a dar consejos a ese señor. Pero pienso que, en general, las personas que cambian fundamentalmente de posición política, primero deben demostrarlo y deben demostrar que no lo hacen por razones de interés. Por otro lado, una cuestión de decoro les obligaría a pasar por un tiempo de silencio, de depuración, de tranquilidad...

—Se especula con las posibilidades del grupo Silva en unas elecciones.

—Si esas elecciones son caciquiles, si están dirigidas desde el Ministerio de la Gobernación, es posible que tuvieran algún éxito. En unas elecciones libres, rotundamente no.

Y en el mundo sindical, las organizaciones obreras, UGT, USO, Comisiones obreras, ¿tendrían un papel o no?

—Yo estoy por la legalización de todos los partidos y organizaciones. Comisiones Obreras es un organismo para la lucha de clases con mayor o menor influencia de una tendencia u otra. Yo no tengo ninguna desconfianza ante Comisiones Obreras. Yo estoy porque se legalice todo. Y ya lo he dicho muchas veces: el mayor factor de crecimiento del Partido Comunista es el régimen dictatorial que no le permite salir a la luz. Ahí tiene el caso de Portugal. En Portugal se decía: Salazar o el diluvio, Salazar o el comunismo. A Salazar se lo llevó la trampa y ahí tiene al Partido Comunista Portugués.

—¿No descarta la posibilidad de un golpe de extrema derecha?

—No lo descarto. Es posible, con todas las consecuencias que pueda traer. El golpe dependería de dos factores: el mayor o menor desgaste de la situación actual y la prudencia o imprudencia de la oposición al intentar presentar un panorama optimista, un alto grado de organización.

—Y de darse, ¿ese golpe tendría, a su entender, posibilidades para consolidarse?

—No, desde luego, pero sus consecuencias serían trágicas.

—¿Cree que Estados Unidos puede estar por una salida de esa naturaleza?

—No lo vería nada mal. La política de Estados Unidos es a muy corto plazo.

—Eso parece en contradicción con las declaraciones de Kissinger hace unos días sobre la necesidad de una evolución democrática en España...

—Una cosa es lo que dice Kissinger y otra lo que hace. ¿Usted ha visto que Estados Unidos haya dicho alguna vez que quiere dictaduras en América del Sur? Pues ahí las tiene, apoyadas por Estados Unidos. Por otra parte, todo lo que sea apartar a España de Europa y atraerla hacia sus dulces brazos es bueno para ellos.

—Describa las que ha pasado usted.

—Veinte años de destierro. Y dentro del destierro, varios confinamientos. Franco se los exigía a Salazar. Tuve que estar confinado en hoteles aislados, muy caros, que yo me tenía que pagar. Como en Bussaco, cerca de Coimbra, durante la guerra mundial. Estaba aislado y solo, sin mi familia. He tenido que rehacer tres veces mi vida. Trabajé como abogado en Portugal, después en Suiza. Cuando vine a España en mil novecientos cincuenta y tres abrí de nuevo el bufete. Lo de Munich después me costó otros dos años y medio de destierro, en Suiza.

—¿Se ha sentido fracasado políticamente alguna vez?

—No. Bueno, el único fracaso que he sentido es no haber podido evitar la guerra civil.

El Progreso hace 50 Años

28 DE ABRIL DE 1926

—En el expres ascendente salió ayer para Madrid el alcalde don Eduardo Rosón López, quien va a la Corte con el objeto de gestionar algunas mejoras para esta capital. La estancia del señor Rosón en Madrid durará de ocho a diez días.

—Todos los días se celebrarán conciertos en el salón de columnas del Círculo de las Artes, durante las fechas ya anunciadas. Los artistas que toman parte en estos conciertos son, la señorita Magniez (violonchelista), el señor Roberti (violinista), el señor Sarñena (pianista).

—Se hizo cargo de la alcaldía, en ausencia del alcalde señor Rosón, el primer teniente de alcalde, don Luis Sánchez Arriete.

* * *

—Con objeto de preparar el recibimiento de la Tuna Universitaria de Coimbra en Orense, que llegará a la ciudad de las Burgas el próximo día 7 de mayo, se encuentra en esta ciudad una comisión escolar portuguesa.

—Se dice que el edificio que dejará el Instituto en Pontevedra, una vez realizadas en él diversas obras, pasará a Normal de Maestras, que por tener mayor matrícula que la de maestros, necesita un edificio más amplio que aquélla.

—El ayudante de Marina de Cangas (Pontevedra) detuvo a los vapores, «Grabielito», «Rita» y «Angel Manuel» de Vigo, y el «Aurora» de Cangas, por pescar con aparejos de arrastre. A todos ellos les decomisó la pesca, y al «Gabrielito» los aparejos, por reincidente.

* * *

—Según las impresiones que existen respecto al resultado de las deliberaciones relativas a la paz en Marruecos, las conversaciones han tomado ya el carácter de negociaciones. Esto quiere decir que, algunas de las condiciones han dejado de ser ya preliminares, para terminarlas en el curso de las negociaciones.

—Con motivo de estar próxima la fecha en que el mariscal Petain cumplirá los 70 años de edad, éste pasará a la reserva. La opinión general coincide en estimar que debe de ser prorrogada su situación en activo, pues en el caso de que no se llegase a un arreglo en la conferencia relativa a la paz, que se celebra en Uxda, entre los delegados rifeños y franco-españoles, el mariscal Petain debía de marchar a Marruecos para dar final a la obra que tan eficazmente comenzó el pasado año.

—La estación radio telefónica de Manchester transmitirá semanalmente un curso de castellano, que comprenderá una revista preliminar, histórica y literaria de la lengua española, así como instrucciones para la pronunciación de nuestro idioma.

—Nos comunican de Marruecos que han sido detenidos seis comunistas en Casablanca, por provocar a la deserción entre los soldados del Ejército francés.

LA CORUÑA: Se solicita el nombre de Salvador de Madariaga para un Instituto Masculino de Enseñanza Media

ORENSE: La solicitud para una manifestación contra el paro, devuelta por defecto de forma

El claustro del Instituto Masculino de Enseñanza Media de La Coruña acordó elevar a la superioridad una propuesta en el sentido de que se dé el nombre de Salvador de Madariaga al Instituto de Enseñanza Media Masculino.

El historiador Salvador de Madariaga fue alumno de este Centro desde el 9 de noviembre de 1895 hasta el 7 de octubre de 1899. Su expediente es brillantísimo y en los cuatro cursos que fue alumno del Instituto coruñés consiguió cuatro matrículas de honor y nueve sobresalientes.

Salvador de Madariaga ingresó en el Instituto de La Coruña un curso después de que abandonara este Centro Pablo Ruiz Picasso.

—— oo O oo ——

Un hacha de piedra pulimentada de dos mil años antes de la era de Cristo ha sido encontrada en las inmediaciones del club de golf de La Zapateira donde se están llevando a cabo trabajos de excavación.

Estas excavaciones se realizan para ampliar las instalaciones deportivas.

En este mismo paraje hace algunos años también fueron encontradas importantes piezas arqueológicas prehistóricas.

ORENSE

La instancia de petición de permiso para celebrar una manifestación pacífica contra el paro el próximo día 3 de mayo, ha sido devuelta a los solicitantes, según informa el secretario general del Gobierno Civil de Orense, en información que publicó el diario local "La Región".

Las razones de esta devolución —señala el periódico— se basan en el hecho de que, según el derecho de petición que regula estos permisos, deberían de constar en la solicitud el nombre, apellidos y domicilio de todos y cada uno de los firmantes, así como la declaración de mayoría de todos ellos.

Señala el diario que, en relación con el tema del paro, el pasado fin de semana comenzaron a pegarse por la ciudad carteles con el texto "Por un posto de traballo, non o paro".

◆ EL TIEMPO ◆

EN LUGO

Datos facilitados por el Observatorio Meteorológico de Punto Centro correspondientes al día de ayer:

Presión, 721,8; temperatura máxima, 13; temperatura mínima, 6; humedad relativa del aire, 79%; dirección del viento, Nordeste; velocidad del mismo, 36 Kms.h.; agua caída, 0,6 litros por metro cuadrado.

EN TODA ESPAÑA

En las últimas veinticuatro horas se han registrado lluvias en todo la Península, salvo en Andalucía y sureste. Han tenido caracter tormentoso en el Ebro y puntos del Centro y La Mancha. Destacan los 17 litros por metro cuadrado recogidos en Albacete y 15 en el aeropuerto de Navarra, siendo moderadas o débiles en las demás regiones. En Baleares predominó el cielo poco nuboso y hubo nubosidad variable con precipitaciones débiles aisladas en Canarias. Las temperaturas se han mantenido suaves.

Temperaturas extremas peninsulares: Máxima de 23 grados en Murcia y mínima de 2 grados en León.

TIEMPO PROBABLE

El Servicio Meteorológico Nacional predice para hoy, en la Península y Baleares nubosidad variable con chubascos de distribución irregular, más frecuentes en los sistemas montañosos, donde ocasionalmente podrán ser de carácter tormentoso. Riesgo de tormentas también en algunos puntos de la región mediterránea. Temperaturas suaves. En Canarias cielo nuboso al norte de las islas.

"DAR SANGRE A TIEMPO ES DARLA AHORA".
Hermandad de Donantes de Sangre de la Seguridad Social.
DONANTES DE SANGRE S. S.

Mutualidad General de Funcionarios Civiles del Estado

Delegación de LUGO

Se pone en conocimiento de los funcionarios de la Administración Civil del Estado, con destino en esta provincia, que las oficinas provisionales de esta Delegación, donde habrá de efectuarse la afiliación al Régimen Especial de Seguridad Social de los Funcionarios Civiles del Estado, han quedado instaladas en la Avenida de Ramón Ferreiro (antiguo edificio de la Escuela del Magisterio).

FECHA DE AFILIACION

Se efectuará entre los días 3 de mayo al 31 del mismo mes, del corriente año, de lunes a viernes, de acuerdo con la distribución que se establece al final de las presentes normas.

HORARIO

De 9 a 14 se afiliarán los funcionarios en situación de excedencia especial (percibiendo retribución por el cargo), excedencia especial por prestación del servicio militar, supernumerarios, suspensos en firme, excedencia voluntaria y pensionistas de Clases Pasivas (estos dos últimos casos se afiliarán con carácter voluntario).

De 4 a 8 de la tarde se afiliarán todos los funcionarios en situación de activo, excedencia especial (percibiendo retribución por sueldo corporativo, excedencia forzosa, suspensos provisionales, funcionarios en prácticas e interinos a que se refiere el artículo 1º del Decreto-Ley 10/1965, de 23 de septiembre.

En todos los casos la afiliación se hará de forma individual y única, con presencia física del funcionario en la Delegación, sin más excepción que los supuestos de afiliación por Correo.

DOCUMENTACION A PRESENTAR

Los funcionarios, cuya afiliación haya de efectuarse por la tarde, habrán de presentar, *personalmente, los 4 ejemplares (dos hojas), del documento de afiliación que obra en su poder.*

Los funcionarios, cuya afiliación haya de efectuarse por la mañana, habrán de presentar personalmente, además de los 4 ejemplares (dos hojas), del documento de afiliación, un ejemplar del documento llamado «Datos de Cotización». En el caso de pensionistas de Clases Pasivas del Estado, la documentación podrá ser presentada a través de sus respectivos Habilitados.

En todo caso, los documentos de afiliación y en su caso, el documento de «Datos de Cotización», vendrán cumplimentados a máquina.

VARIACION DE SITUACION

En el caso de excedencia voluntaria o pensionistas de Clases Pasivas, toda la documentación necesaria para la afiliación le será facilitada en esta Delegación Provincial durante la jornada de mañana.

Los funcionarios en situación de excedencia voluntaria deberán presentar el título de funcionario así como aquellos en cualquier otra situación, cuyo destino haya variado desde el 1 de noviembre de 1975.

Los pensionistas de Clases Pasivas del Estado deberán presentar, asimismo documentación acreditativa de tal condición.

AFILIACION POR CORREO

El procedimiento de afiliación por Correo únicamente se admitirá en el caso de funcionarios en situación de servicio activo y destinados en localidad distinta de la capital de la provincia.

Los funcionarios que utilicen este procedimiento, deberán remitir a esta Delegación Provincial de la Mutualidad, entre los día. 3 al 20 de mayo, la siguiente documentación:

1.º— Los cuatro ejemplares (dos hojas) del documento de afiliación que obran en su poder, debidamente cumplimentados.

2.º— Fotocopia de la última diligencia insertada en su título administrativo.

3.º— Un sobre en el que figure nombre y apellidos y señas del funcionario, debidamente franqueado con sellos de Correos, al objeto de que este sobre pueda ser utilizado para devolverle la documentación diligenciada por la Delegación Provincial de la Mutualidad.

NOTA IMPORTANTE

Se recuerda a todos los funcionarios que los documentos de afiliación que deben haber cumplimentado para su presentación en la Delegación Provincial de la Mutualidad son dos hojas que comprenden cada una dos documentos de afiliación y dos documentos de beneficiarios de asistencia sanitaria. Quien no disponga de los ejemplares necesarios habrán de solicitarlos en esta Delegación u Organismo del Ministerio del que dependan.

ORDEN DE PRESENTACION DE LOS MUTUALISTAS ANTE LA DELEGACION PARA EFECTUAR SU AFILIACION

Día 3 de mayo:

Jornada de mañana.— Procederán a hacer su afiliación los funcionarios que, en las situaciones que anteriormente se ha hecho referencia, pertenezcan a los Ministerios de Educación y Ciencia, Gobernación (Cuerpo General de Policía, Correos y Telégrafos) y Obras Públicas.

Jornada de tarde.— Procederán a su afiliación los funcionarios que, en la situación que les corresponda, de acuerdo con las directrices anteriormente señaladas pertenezcan a los Ministerios de Información y Turismo, Obras Públicas, Planificación del Desarrollo, Trabajo, Industria, Vivienda y Grupo de Puertos.

Día 4 de mayo:

Jornada de mañana.— Siguiendo las normas anteriores dichas, se afiliarán los funcionarios pertenecientes a la Presidencia del Gobierno, Agricultura, Cuerpo de Ingenieros Agrónomos y situaciones especiales del Cuerpo General Auxiliar y Administrativo.

Jornada de tarde.— Procederán a afiliarse los funcionarios del Cuerpo General de Policía y médicos de la Sanidad Nacional.

Día 5 de mayo:

Jornada de mañana.— Procederán a afiliarse los funcionarios, en situación especial, que pertenezcan a cualquier otro organismo o Ministerio no expresamente mencionado en la afiliación de los anteriores días, así como los excedentes voluntarios y pensionistas de clases pasivas (estos dos últimos casos con carácter voluntario), que dependan de los Ministerios de Industria y Comercio.

Jornada de tarde.—Se afiliarán los funcionarios del Ministerio de Justicia, Colegio Farmacéutico, Veterinarios y funcionarios del Gobierno Civil.

Día 6 de mayo:

Jornada de mañana.— Se afiliarán los funcionarios en situaciones especiales y excedentes voluntarios y pensionistas de clases pasivas dependientes de los Ministerios de Planificación, Trabajo e Información y Turismo.

Jornada de tarde.— Funcionarios de los Ministerios de Agricultura, Hacienda y Comercio.

Día 7 de mayo:

Jornada de mañana.— Funcionarios en situaciones especiales, excedentes voluntarios y pensionistas de clases pasivas, dependientes del Ministerio de Hacienda.

Jornada de tarde.— Se afiliarán los funcionarios de Telégrafos.

En días sucesivos y por el mismo medio de comunicación, se irán publicando las fechas de afiliación del resto de los funcionarios.

Se ruega a los mutualistas consulten el B.O.E. del día 22 de los corrientes en el que se confirman las instrucciones que se hacen constar en la presente nota. (Resolución Presidencia del Gobierno número 8.442).

NOTA.— El teléfono de la Delegación Provincial de la Mutualidad de Funcionarios es: 22-04-16.

FRAGA IRIBARNE, EN BARCELONA

«Los que jueguen a la ruptura, allá ellos; no la tendrán y perderán el tren seguro de la reforma»

● "SUENAN ESTOS DIAS VOCES DE CONFUSION Y DEMAGOGIA, INEVITABLES EN UN MOMENTO DE TRANSICION. NO LAS ESCUCHEIS"

BARCELONA, 27.- (CIFRA).- «Los que jueguen a la ruptura, allá ellos; no la tendrán, y perderán el tren seguro de la reforma», ha dicho el vicepresidente para Asuntos del Interior y ministro de la Gobernación, Manuel Fraga Iribarne, a primera hora de esta tarde, en el acto de constitución, celebrado en el salón de San Jorge, del Palacio de la Diputación Provincial de Barcelona, de la comisión para un régimen especial de las provincias catalanas.

Una vez declarada la constitución de la comisión, hizo uso de la palabra el presidente de la Diputación Provincial de Barcelona, Juan Antonio Samaranch.

Se refirió a que este régimen especial para Cataluña venía a cumplir una necesidad sentida no tan sólo por Cataluña, si no también por toda la variedad de regiones españolas, que necesitan, citando palabras del ministro secretario general del Movimiento, «romper los esquemas burocráticos administrativos de un centralismo netamente contradictorio con la naturaleza plural de esta síntesis de pueblos y comunidades que llamamos España».

«El uniformismo centralista supone un atentado contra la unidad de la Patria», afirmó el señor Samaranch.

Habló después Federico Mayor Zaragoza.

PALABRAS DE FRAGA

Por último, habló el vicepresidente del Gobierno, Manuel Fraga Iribarne, quien comenzó diciendo que «El Gobierno de Su Majestad, por mi voz —dijo Fraga Iribarne—

> ● *"No puede haber una España grande sin una Cataluña en forma"*
>
> ● **"En España no puede haber más que una soberanía, en lo interior como en lo exterior"**
>
> ● *"Quede claro que al Gobierno del Rey, España no se le va a romper entre las manos"*

os pide que seáis conscientes de la responsabilidad histórica que se confía a vuestro buen hacer y a vuestra conciencia ciudadana».

Más adelante, afirmó que «suenan estos días voces de confusión y de demagogia, inevitables en un momento de transición. No las escuchéis; pronto recibirán ellas y quienes las pronuncian la inapelable descalificación de la historia. Os habla quien de antiguo conoce y ha probado amar a Cataluña; siempre le seré leal porque, además, como español, sé que no puede haber una España grande sin una Cataluña en forma. Pero debe añadirse igualmente que no hay ninguna Cataluña posible más que dentro de la realidad de una España en paz y en orden, en justicia y libertad».

El señor Fraga dijo luego que en los trabajos de la comisión hay una ocasión para arreglar cuanto hay que arreglar. «No la hay, en cambio —dijo—, en las confusas maniobras de éste o aquél grupo o en sus inciertas alianzas. Sepamos aprovechar esta ocasión y hagámosle recordando todo lo que no debe olvidarse».

«Ya sabemos —continuó— qué cosas llevan en nuestro país a la discordia y a la violencia: cuáles provocan, de modo inevitable, las más justificadas reacciones, cuando se pone en peligro la unidad sagrada de España, y cuáles enturbian la propia convivencia en Cataluña cuando se quiere hacer catalanes de dos clases».

«Quede claro —insistió el vicepresidente— que al Gobierno del Rey, España no se le va a romper entre las manos, y los que jueguen a ello, con una u otra etiqueta, que no se equivoquen sobre el desenlace, ni pretendan ignorar las consecuencias de su irresponsabilidad»

Añadió el señor Fraga que «no puede haber en España más que una soberanía, en lo interior como en lo exterior: La de la nación española; ni puede haber más que un poder político soberano: el del Estado Español, del que todos formamos parte. Esto quiere decir que no hay, ni habrá, más que una política exterior; una sola organización para la defensa; un único poder judicial y un sólo sistema para la seguridad exterior. Como tampoco puede haber sino una sola política económica y financiera en todo aquello que entraña una dimensión nacional».

NO BUSQUEMOS SISTEMAS COMPLICADOS

«Todo lo demás —agregó—, competencias administrativas y peculiaridades institucionales, es susceptible de estudio, negociación y reforma; aunque, por ser tantas y tan complejas las cuestiones afectadas, sería absurdo querer acometerlas todas de una vez. Tal entendimiento es el que se corresponde con el «seny» y realismo catalanes y lo que se han sabido aceptar los hombres con mayor sentido de la realidad política».

«No busquemos sistemas complicados, inestables o costoso en hombres y recursos —concluyó Fraga—. Un regionalismo serio y consecuente, con unas autonomías bien deslindadas y capaces de potenciarse a sí mismas, en una evolución constante, sin desconfianzas ni aceleraciones, es la solución justa y posible».

Concluidas sus palabras, que fueron acogidas con grandes aplausos, el señor Fraga Iribarne declaró levantada la sesión.

La comisión, de acuerdo con lo indicado en el Decreto de creación, deberá elevar sus estudios y conclusiones al Ministerio de Gobernación en el plazo de sesenta días a partir de su promulgación, el 20 de febrero pasado, a fin de que el ministro, a su vez, plantee dicho estudio ante el Consejo de Ministros.

CLAUSURA DE UN CURSO EN EL ALBERGUE DE AREA

El pasado día 8 de los corrientes tuvo lugar en el Albergue de la Sección Femenina de Area-Vivero, la Clausura de un Curso P.P.T. de la especialidad Secretarias Taquimecanógrafas que se celebró en dicho centro bajo los auspicios del Ministerio de Trabajo, dentro del Plan Nacional de Promoción Profesional de Adultos, subvencionados por el Fondo Nacional de Protección al Trabajo.

La duración de este Curso fue de 120 días lectivos a razón de 6 horas diarias, impartiéndose clases de Mecanografía, Documentación Administrativa, Idiomas y otras materias, que con gran interés y aprovechamiento fue seguido por parte de las 25 alumnas que hicieron el Curso.

El acto de la clausura se vio realzado con la presencia del Delegado de Trabajo, D. Manuel Teijeiro Alvarez, a quien acompañaban la Delegada Provincial de la Sección Femenina y Directora del Centro, M.ª Isabel Gayoso Gasalla; el Director Provincial del S.E.A.F./P.P.O., D. Francisco Fumero Gómez, profesores y mandos del Albergue de la S. Femenina de Area. El acto comenzó con la celebración de la Santa Misa, que fue oficiada por D. Amado Aguiar, profesor del Centro. A continuación, en el salón de actos se repartieron a las alumnas los diplomas de aprovechamiento. El Delegado de Trabajo dirigió unas palabras a los presentes, exaltando la gran labor que la Sección Femenina viene realizando en este Centro donde se continúa celebrando otros Cursos de Auxiliares de Clínica y Secretariado alentando a las alumnas a formar parte en la sociedad del trabajo, en las industrias que se están implantando en la zona y demás puestos de trabajo en las empresas de la comarca. Por último felicitó a las alumnas por la consecución de estas enseñanzas que realizaron con aprovechamiento. Acto seguido el Delegado de Trabajo departió amigablemente con el alumnado y mandos del Centro en un vino español.

Mesa redonda en la Cámara de Comercio...

(Viene de segunda página)

—que tuvo una sobresaliente actuación— Serrano, Ferrer Lariño, Julio Lamas, Luis Pérez Barja, Julián Zapata, Marino Peláez y Torrón.

En general se planteó el problema de la limitación de licencias de construcción por parte del Ayuntamiento. Se habló del paro en este Sindicato. No hubo acuerdo en los datos. No concuerdan las cifras que da el Delegado de la Vivienda, con las del presidente del Sindicato de la Construcción, ni las de ambos con las que aporta el presidente del Consejo Provincial de Empresarios. Pero en fin, paro en la construcción se llega a la conclusión de que sí, de que lo hay. Claro que en buena parte ha sido absorbido por las obras del Norte de la Provincia. Pero con todo y esto hay problema, existe crisis en el sector.

Y entonces es cuando José Antonio Sánchez del Valle, en su calidad de abogado, — no como funcionario del Ministerio de la Vivienda—, ofrece un amplio estudio sobre el particular. Coincide plenamente con el criterio del señor Notario hecho público hace ya semanas. Todos los que allí se hallan presentes estiman como muy bueno el informe del letrado. Esto da pie al alcalde para proponer la formación de una comisión que estudie la propuesta de José Antonio y otras que puedan plantearse. La comisión estará formada por el Ayuntamiento de Lugo, con el alcalde, que no echa balones fuera, el urbanista señor Quiñoá y el secretario de la Corporación, señor Grasa Zubeldía; por parte del Ministerio de la Vivienda, el señor Basanta; el arquitecto Julián Zapata pide también su adscripción a la ponencia o comisión. Y, naturalmente, el presidente de la Cámara se suma a ella. El señor Sánchez del Valle, promete que como máximo el sábado, presentará por escrito, para estudio y discusión, la propuesta que ha hecho ahora verbalmente. Y todos tan contentos. El reloj de la Entidad da las 10, cuando todos los relojes señalan las nueve y media. Pero tampoco él mismo ha conseguido la relación entre las campanas y las agujas, por cuanto al señalar las diez —que repetimos eran las nueve y media— marcaba las diez menos cuarto. En fin, que la Cámara debe de poner en hora su reloj-reloj. El otro, el de la actividad, lo ha puesto ya definitivamente, con esta y otras reuniones similares que se celebren, José Mauricio Posada Veiga.

La interesante reunión, después de una intervención del Colegio de Arquitectos señalando al Ayuntamiento por su tardanza —a veces absoluto silencio— en contestar a sus escritos de información urbanística, y a la que el alcalde contesta rápido dejando en fuera de juego al Colegio por llevar dos meses y medio sin contestar al Ayuntamiento en algo tan vital como es la información sobre bases para el concurso de arquitectos —una pequeña escaramuza que animó el ambiente todavía más y que arrancó algunas frases de los presentes—, concluyó en paz y en gracia de Dios tomándose todos unas copas que José Mauricio Posada Veiga, les había ofrecido cuando todos los relojes —el de la Cámara seguía despistado— marcaban las diez y veinte de la noche. En ese momento nosotros regresamos a la Redacción pensando que la Cámara de Comercio, Industria y Navegación de la Provincia marchaba por buen camino.— *R.*

● LA AGRUPACION PROVINCIAL DE CONFITERIAS CELEBRO AYER LA FESTIVIDAD DE SU PATRONA

LA Agrupación Provincial de Confiterías ha celebrado ayer la festividad de su Patrona, Nuestra Señora de Montserrat. Con tal motivo durante toda la jornada, las pastelerías se mantuvieron cerradas y los trabajadores de las diversas empresas asistieron a una misa rezada que fue oficiada por el Asesor Religioso Sindical, José Ferro Martínez, en la capilla del Asilo. Se hallaban presentes también diversos representantes sindicales. José Ferro pronunció una bella homilía y finalmente los asistentes a este acto se reunieron en una comida de hermandad en la que reinó la mayor cordialidad.

Por tanto, ayer los confiteros se divirtieron —¡una vez al año!— por todo lo alto. Y no se olvidaron de los necesitados, de los ancianos y ancianas del Asilo, y les llevaron bastantes pasteles para que también celebraran la festividad. Total: que los únicos que comieron ayer pasteles fueron los ancianos del Asilo. Y conste que lo celebramos.

LOS CATALANES

A la chita callando, sin alharacas ni anuncios previos, también los catalanes han celebrado ayer la festividad de su Santa Patrona. Posiblemente no estaban todos los que eran, aunque, eso sí, eran todos los que estaban. Pues bien ellos se reunieron en torno a la imagen de su Virgen, la de Montserrat, en la iglesia conventual de las RR.MM. Agustinas. Y después de oir misa, se fueron a cenar todos juntitos a un restaurante.

Pero, insistimos, sin ruido, sin publicidad, sin que apenas ellos lo supieran...

La casa de Julio Camba en Villanueva de Arosa

DECLARADA MONUMENTO HISTORICO-ARTISTICO

MADRID, 27. — (CIFRA). — El Ministerio de Educación y Ciencia ha acordado tener por incoado expediente de declaración de monumento histórico-artístico a favor de la Casa de Julio Camba en Villanueva de Arosa (Pontevedra).

Con esta medida, el Ayuntamiento de la villa deberá someter al conocimiento y autorización de la Dirección General del Patrimonio Artístico y Cultural toda obra que haya de realizarse en el citado monumento.

NOTA DE GOBERNACION

No se autorizará ninguna manifestación pública con motivo del 1 de Mayo

MADRID, 27. — (CIFRA). — No se autorizará ninguna manifestación pública con motivo del 1 de mayo, según una nota hecha pública por el Ministerio de la Gobernación.

El texto del comunicado ministerial es el siguiente:

"Ante la proximidad del 1 de mayo diversas organizaciones ilegales han iniciado campañas, en algunos puntos del territorio nacional, solicitando manifestaciones públicas y recomendando abstención laboral, con el objeto inequívoco de crear un clima de intranquilidad ciudadana que propicia sus verdaderos e inconfesables propósitos.

Ante esta situación el Ministerio de la Gobernación se considera en el deber de formular las siguientes precisiones:

No se autorizarán manifestaciones públicas en los días próximos a tal fecha, ya que la legítima pretensión de defender derechos podría ser desnaturalizada por grupos irresponsables que pretenden convertirlos en alteraciones de orden público.

Se cursan instrucciones a las autoridades que tienen a su cargo el orden público, para que adopten las medidas necesarias con el fin de asegurar la normalidad de la vida ciudadana, e impidan la celebración de actos no autorizados, con el fin de evitar que facciones violentas puedan suplantar la voluntad de paz de la inmensa mayoría del país.

El Gobierno se esfuerza y se esforzará en perfeccionar las estructuras de convivencia para lo cual precisa de todos los ciudadanos y a todos los convoca, a fin de conseguir el marco de paz que contstituye la premisa ineludible para el planteamiento y la solución de los problemas sociales. Por consiguiente, las anteriores prevenciones no deben entenderse como una merma del ejercicio de los derechos cívicos, sino como una contribución al libre ejercicio de los mismos.

En consecuencia, este Ministerio de la Gobernación apela al buen sentido de todos los ciudadanos para que se abstengan de secundar las incitaciones al desorden advirtiendo que está dispuesto a actuar con todos sus medios y con el rigor necesario para mantener la paz ciudadana".

COMUNCADO U.G.T.-U.S.O. Y COMISIONES OBRERAS

Un comunicado en el que se propone a los trabajadores que el primero de mayo recupere su espíritu pacífico y festivo para la clase obrera española ha sido firmado por las organizaciones sindicales U.G.T.-U.S.O. y Camisiones Obreras.

Tras analizar los primeros de mayo pasados, se subraya que cada organización —independientemente— hará convocatorias para el día uno de mayo, con distinto carácter y contenido.

Al parecer, el escrito fue signado hacia la una de la madrugada, después de intensas discusiones entre los representantes de las tres organizaciones.

La C.N.T. fue convocada a las reuniones y estaba de acuerdo en principio en firmar el comunicado. A última hora, sin embargo, y por dificultades técnicas, no ha acudido a las conversaciones.

54 PERSONAS INGRESAN EN PRISION POR IMPAGO DE MULTAS

GRANADA, 28. — (CIFRA). — Las cincuenta y cuatro personas —en su mayoría trabajadores— que fueron detenidas el pasado sábado por fuerzas del orden público en un descampado de las cercanías de esta ciudad, cuando según nota oficial del Gobierno Civil, llevaban a cabo una programación de acciones subversivas para realizarla con motivo del primero de mayo próximo, han ingresado en prisión para cumplir el tiempo reglamentario por impago de las multas gubernativas que les han sido impuestas y que oscilan entre 15.000 y 100.000 pesetas.

Dos escritos de abogados granadinos y otro suscrito por unas 500 personas piden que la autoridad judicial se haga cargo de estos detenidos, pues hasta ahora, al parecer, no ha intervenido esta autoridad, según se dice en los escritos.

El primero de dichos escritos ha sido presentado ante el Juzgado de Instrucción número 2 y el segundo, el de los abogados, al Ministerio Fiscal.

Un numeroso grupo de estudiantes, trabajadores y familiares de los detenidos, han celebrado en el Hospital Real, sede de una sección de la Facultad de Filosofía y Letras, una "mesa redonda" sobre el paro. La policía no intervino aunque los alrededores del edificio se hallaban vigilados por la fuerza pública. A la salida del acto, un grupo de personas intentó manifestarse pero se disolvió ante la presencia de las fuerzas del orden.

MILES DE PECES APARECEN MUERTOS EN LA RIA DE NAVIA

● Víctimas de la contaminación producida por una fábrica de pasta de papel

OVIEDO, 27. — (CIFRA). — Miles de peces han aparecido muertos en la ría de Navia, víctimas de la contaminación producida, al parecer, por una fábrica de pasta de papel instalada en la localidad, según ha hecho público el Ayuntamiento, tras una reunión extraordinaria celebrada esta tarde para tratar el tema.

En la reunión se ha acordado dirigir escritos a las autoridades de la provincia y un telegrama al ministro de la Gobernación, Manuel Fraga Iribarne, en el que comunican que la Corporación Local de Navia ya había denunciado la contaminación del medio ambiente repetidas veces al presidente de la comisión provincial de Servicios Técnicos y que en 72 horas se ha producido la desaparición en su totalidad de las especies piscícolas de la ría de Navia. En este sentido se solicita del ministro de la Gobernación que adopten medidas con la máxima urgencia.

La mortandad —según el Ayuntamiento— afecta también a algunas especies de crustáceos.

FALLECIO JESUS PABON, DIRECTOR DE LA REAL ACADEMIA DE LA HISTORIA

● SEPELIO DE LOS RESTOS DEL DOCTOR JOSE CASAS SANCHEZ

MADRID, 27.— (CIFRA).— El director de la Real Academia de la Historia, Jesús Pabón y Suárez de Urbina, falleció en la residencia sanitaria "Primero de Octubre" de Madrid, a las cinco y media de la tarde de ayer.

El señor Pabón se encontraba en estado de coma estacionario desde el pasado día 14 de abril, a consecuencia de una hemorragia cerebral parenquimatosa, con apertura de los ventrículos cerebrales.

DATOS BIOGRAFICOS

Nació en Sevilla el 26 de mayo de 1902; estudió el Bachillerato en el Colegio de los Jesuitas en el Puerto de Santa María (Cádiz) y las carreras de Filosofía y Letras y Derecho en las Universidades de Granada y Sevilla, doctorándose en Filosofía y Letras en la Universidad Central (1921). Por la excepcional brillantez de su expediente académico le fue otorgado la Cruz de Alfonso XII. Tanto en la licenciatura como al doctorarse obtuvo premio extraordinario.

Nombrado en 1923 profesor de Literatura en la Universidad de Zaragoza, gana por oposición la cátedra de Historia Universal Moderna, de la Universidad de Sevilla, de la que pasa, en 1935 a la de Madrid, al obtener, por concurso de méritos, la cátedra de Historia Universal Contemporánea.

Fue elegido diputado por su provincia natal. Al participar la CEDA, agrupación política a la que pertenecía en el Gobierno, fue designado director general de Trabajo, y, como representante español, intervino en el Congreso Internacional de Trabajo celebrado en Santiago de Chile.

Refugiado en una embajada, en Madrid, al comenzar la guerra civil española pasa a zona nacional en 1937, siendo nombrado jefe de la sección de Prensa extrajera, en la delegación de Prensa y Propaganda.

En 1940 es nombrado presidente del consejo de administración de la agencia EFE, cargo que desempeña hasta junio de 1965.

Elegido miembro de la Real Academia de la Historia en 1952, para cubrir la vacante del conde de Rodezno. En diciembre de 1971 es elegido director de la Academia, sucediendo en el cargo a Sánchez Cantón.

SEPELIO

Los restos mortales de Jesús Pabón, director de la Real Academia de la Historia, recibieron cristiana sepultura esta tarde en el cementerio madrileño de La Almudena.

Por deseo expreso del ilustre historiador, la familia no hizo público su muerte y al entierro acudieron tan solo familiares próximos y algún amigo.

ENTIERRO DEL DOCTOR JOSE CASAS

MADRID, 27.— (CIFRA).— A las cinco menos cuarto de la tarde ha tenido lugar la conducción del cadáver del catedrático de Patología General doctor José Casas Sánchez, fallecido ayer a las 18 horas a consecuencia de una afección pulmonar incurable.

Estaba considerado como continuador de la obra de Novoa Santos en sus primeros años de cátedra.

Al comenzar la Guerra Civil salió de España y no se reincorporó a su cátedra hasta 1952.

Los canarios quieren comprar naranjas marroquíes

VALENCIA, 27.— (CIFRA).— Comerciantes canarios quieren comprar naranjas marroquíes, porque estiman que son más baratas que las procedentes de la Península, según se ha sabido en Valencia de fuentes generalmente bien informadas.

Al parecer, un organismo público está efectuando un sondeo para saber como se acogería en esta región las pretensiones canarias. De momento se ignoran las relaciones de los medios afectados y si la consulta se ha extendido a todos los niveles, aunque los indicios son de que tiene un carácter muy restrictivo.

AUDIENCIA MILITAR DEL REY

MADRID, 27.—(CIFRA).— Durante la mañana de hoy, en el Palacio Real, han sido recibidas por Su Majestad el Rey las siguientes audiencias:

Teniente general del Aire, Carlos Rute Villanova.

Teniente general Joaquín Nogueras Márquez, presidente del Consejo Superior de Acción Social.

Teniente general Carlos Garvia Riveras, director de la Escuela Superior del Ejército (acompañado de sus hijos Carlos y Fernando Rodríguez, ambos arquitectos).

Vicealmirante Isidoro González-Adalid Rodríguez, director de la Escuela de Guerra Naval.

Vicealmirante Jorge García-Parreno y Kaden, almirante jefe del Arsenal de Cartagena.

General de Brigada de Artillería del Servicio de Estado Mayor Carlos Acosta García, jefe de la Brigada de Artillería del Estrecho.

Contralmirante Adolfo Contreras Sánchez, jefe del Mando Anfibio.

General de Brigada de Artillería del Servicio de Estado Mayor, Alvaro de Lacalle Leloup, jefe de logística de la Dirección de Organización y Campaña del Estado Mayor Central.

General auditor del Aire José Luis Moris Morrodán.

General de Brigada de Aviación Ramón Baldrich Gatell, secretario técnico de la Subsecretaría de Aviación Civil.

General intendente de Ejército Máximo Cabez Martínez, jefe de los Servicios de Intendencia de la Cuarta Región Militar (acompañado de sus hermanos José María y Manuel Cabeza Martínez, teniente coronel médico de Sanidad del Aire y capitán de Aviación, respectivamente, y de su hijo máximo Cabeza Sánchez-Albornoz, capitán de Intendencia).

Contraalmirante José-Lorenzo Rey Díaz, jefe de Estado Mayor de la Zona Marítima del Cantábrico (acompañado de sus hijos, Ramón y Carlos Rey Vich, guardia marina de la Escuela Naval Militar, y aspirante a la misma, respectivamente).

General auditor del Aire Manuel Buitrón Fernández, juez togado permanente para todo el ámbito de la jurisdicción aérea en relación con la Ley de Uso y Circulación de Vehículos Motor.

Coronel de Aviación Gregorio Martín Olmedo, del gobinete del vicepresidente del Gobierno para Asuntos de la Defensa.

Capitán de Navío Tomás Clavijo Navarro, jefe de la Flotilla de Submarinos.

Coronel de Ingenieros del Servicio de Estado Mayor Juan Sancho-Sopranis Favraud, del gabinete del vicepresidente del Gobierno para Asuntos de la Defensa.

Coronel de Infantería de Marina José Manuel Ollero Castell, del gabinete del vicepresidente del Gobierno para Asuntos de la Defensa.

Capitán de Infantería Manuel de Lara Cimadevilla, de la Escuela de Estado Mayor.

También ha sido recibido el señor Peter Galliner, director del International Press Institute.

MADRID: Desarticulado el aparato de propaganda del "Movimiento Comunista"

● Fueron detenidas varias personas e intervenido numeroso material

MADRID, 27.— (CIFRA).— El "aparato" de propaganda del Movimiento Comunista ha sido desarticulado por la policía, que ha detenido a varias personas e intervenido numeroso material de impresión y de propaganda en la sede del mismo en Madrid, según una nota facilitada por la oficina de Prensa de la Dirección General de Seguridad que añade que continúan las investigaciones.

"Prosiguiendo las investigaciones que se vienen realizando, para tratar de desarticular las actividades subversivas del "Movimiento Comunista", en la tarde del día 23, previa obtención del correspondiente mandamiento judicial, expedido por el Juzgado de Orden Público, se procedió a la entrada en el local-sótano ubicado en la calle de Marcelino Roa Vázquez, número 63, por sospecharse que en el mismo pudiera encontrarse el "aparato" de propaganda de dicha organización comunista.

Una vez dentro del local se pudo comprobar que, efectivamente, era utilizado por personas pertenecientes al repetido "Movimiento", para confección de propaganda que viene siendo "sembrada" y distribuida en esta capital e incluso en provincias, ya que por algunos de sus militantes es enviada a otras ciudades bajo el subterfugio de remesa de libros.

En tal lugar, fue ocupada una máquina multicopiadora, así como diverso material para imprimir, guillotinas, encuadernadoras, productos para el tratamiento y revelado de clisés de aluminio de "Offset", otra máquina tiradora para reproducción de impresos, etc.

Igualmente, se intervinieron 15 cajas conteniendo propaganda diversa, con un peso de unos veinte kilos, material de oficina e incluso una máquina vibradora para empaquetado.

Con este motivo han sido detenidas varias personas, continuándose las gestiones".

AMENAZA DE MUERTE

LOGROÑO, 27.— (CIFRA).— Una amenaza de muerte, a través del micrófono del portero automático de su domicilio, recibió ayer la esposa del jefe de personal de la empresa "Europunto", señor Loma Osorio Faurie.

La amenaza, que procedía de una voz femenina, añadía que si la señora salía a la calle ponía en peligro su vida. Inmediatamente después se dio conocimiento del hecho a las autoridades correspondientes.

Como se informó, el pasado sábado un comando femenino, compuesto por dos mujeres con la cara tapada y gafas, asaltó el domicilio del señor Loma y al no encontrarse éste ni su esposa, agredieron a la sirvienta, la cual se recupera de un fuerte shock en la Residencia Sanitaria de esta ciudad.

NO HAY PRESOS DEL "ABERRI EGUNA"

PAMPLONA, 27.— (CIFRA).— No queda en la prisión de Pamplona ninguna persona relacionada con los sucesos del "Aberri Eguna", ni ningún implicado en los mismos ha sido trasladado a otras cárceles, según ha manifestado el director del citado centro penitenciario puntualizando una noticia publicada hace unos días en diversos medios informativos.

El director de la mencionada prisión provincial ha dicho también que el juez decretó la libertad de los quince detenidos que ingresaron en los primeros momentos y que más tarde fueron puestos en libertad.

MEJORA DE SUS HERIDAS

Amparo Arangoa, miembro del Consejo de Trabajadores de Navarra, ha experimentado una sensible mejoría, habiéndose levantado de la cama y paseado ayer tarde por su habitación.

La señorita Arangoa, de Leiza, se encuentra internada en la clínica de la Seguridad Social "Virgen del Camino", de Pamplona y ya está fuera de peligro desde el pasado sábado.

La familia de la herida, aconsejada por sus abogados, piensa presentar una querella por presuntos malos tratos, recibidos en el momento de la detención de Amparo Arangoa, en Tolosa.

Esta medida se tomará al margen de la investigación oficial que ha sido ordenada desde Madrid, para esclarecer los hechos y exigir las responsabilidades a que hubiera lugar por las lesiones producidas en la persona de Amparo Arangoa.

LOS TRES DETENIDOS DE U. G. T., EN LIBERTAD

VITORIA, 27.— (CIFRA).— Han sido puestos en libertad los tres detenidos que en la mañana del pasado día 14 habían ingresado en la prisión de Nanclares de Oca pertenecientes a U. G. T.

Se trata de Cristina Valverde, José Antonio Lecuona e Iñigo Echevarría.

Fueron detenidos por distribuir impresos en los que se juzgaba la actual situación socio-laboral y política del País Vasco.

Las sanciones administrativas conformes al decreto de febrero de 1939

● *SE DECLARAN REVISADAS DE OFICIO*

MADRID, 27. — (CIFRA). — Las sanciones administrativas adoptadas de conformidad con lo establecido en el Decreto de 27 de febrero de 1939, se declaran revisadas de oficio y, en consecuencia, anulados sus efectos.

El Decreto de la Presidencia del Gobierno que así lo dispone y que aparece hoy en el «Boletín Oficial del Estado», señala que la medida ha sido adoptada en lógica extensión del indulto concedido con motivo de la proclamación de S. M. el Rey don Juan Carlos I.

Evidentes razones de justicia aconsejan que de igual beneficio deben gozar quiénes fueron afectados por el Decreto de 27 de febrero de 1939 que estableció para los funcionarios de Corporaciones y empresas concesionarias de servicios públicos, un régimen análogo al fijado por la Ley de 10 de febrero.

ARIAS NAVARRO GRABO AYER EL MENSAJE QUE HOY, A LAS 9 DE LA NOCHE, SERA DIFUNDIDO POR TV.E.

MADRID, 27. — (CIFRA). — El presidente del Gobierno español, Carlos Arias Navarro, ha grabado hoy el mensaje que mañana será retransmitido a la nación, por Televisión Española, después del Telediario de las 9 de la noche.

La grabación, que se efectuó en el despacho presidencial de la Presidencia del Gobierno, Castellana 3, comenzó a las cinco de la tarde y terminó alrededor de las ocho.

Aplazado por una semana el viaje a Galicia del ministro de la Vivienda

LA JIRA DEBIA HABERSE INICIADO AYER

MADRID, 27. — (CIFRA). — El ministro de la Vivienda, Francisco Lozano Vicente, ha aplazado una semana su viaje a Galicia, a dónde iba a trasladarse hoy para realizar una visita a La Coruña, Lugo, Orense y Pontevedra.

El viaje —según fuentes del Ministerio de la Vivienda—, ha sido aplazado por motivos técnicos. El señor Lozano tenía previsto el regreso a Madrid el próximo viernes.

La visita se ha programado para examinar sobre el terreno la realidad existente en Galicia, en forma análoga a la visita realizada hace unos meses por el señor Lozano Vicente a la región andaluza.

EL GRUPO GUIDE ADQUIRIO LA SOCIEDAD VICSASA

Dos ampliaciones de capital del Banco Meridional

MADRID, 27.— (CIFRA).— El grupo Guide, entidad financiera que recientemente adquirió el Banco Meridional, ha adquerido la totalidad de las acciones de la Sociedad «VICSASA», con lo que ya son seis las sociedades de cartera que posee el grupo.

En una reunión informativa, el presidente del grupo afirmó que casi la totalidad del accionariado de la sociedad que acaban de comprar está radicado en Cataluña. «VICSASA» cotiza en la Bolsa de Barcelona.

En la reunión también se informó que el consejo de administración del Meridional ha determinado la ampliación de capital de la entidad, en la proporción de una por una, que tendrá lugar en los primeros días de mayo.

El Banco Meridional tiene en perspectiva, asimismo, otra ampliación de capital, en la proporción de una por dos, para finales de este año.

NOTAS NECROLOGICAS

AGRADECIMIENTO

La familia de doña Filomena Díaz Carreira (q.e.p.d.), da por nuestro conducto las más expresivas gracias a todas las personas que se han dignado asistir a los actos de entierro y funeral de la extinta, y a los que por uno u otro medio les han hecho llegar sus testimonios de pésame.

Cortes: Dictaminado el Proyecto de Ley por el que se crea la Orden del Mérito de la Guardia Civil

MADRID, 27.— (CIFRA).— La Comisión de Gobernación de las Cortes Españolas ha dictaminado esta tarde, en treinta minutos, el Proyecto de Ley por el que se crea la Orden del Mérito del Cuerpo de la Guardia Civil.

En virtud de su artículo primero, esta orden se crea para premiar las acciones o conductas de extraordinario relieve que redunden en prestigio del Cuerpo e interés de la Patria. Esta recompensa de carácter civil podrá ser concedida a los miembros de dicho Cuerpo y a cualquier otra persona o entidad que se haga acreedor de ella.

La Orden del Mérito del Cuerpo de la Guardia Civil, según el artículo segundo, tendrá las cuatro categorías siguientes: Cruz de Oro, Cruz de Plata, Cruz con Distintivo Rojo y Cruz con Distintivo Blanco.

La Cruz de Oro y la Cruz, con Distintivo Rojo, serán pensionadas y se concederán para premiar hechos o servicios realizados con riesgo de la propia vida y demostrativos de valor personal por parte de sus ejecutantes.

Esta recompensa sólo podrá concederse a los miembros de la Guardia Civil en tiempo de paz.

La comisión, que preside Juan Sánchez Cortés, acordó a propuesta de los señores Andrés Vázquez y Morales Rico, que constase en acta el sentimiento de la misma por los fallecimientos de José Antonio Elola Olaso y Emilio Jiménez Millas, procuradores en Cortes; así como expresar su pesar al procurador en Cortes Raimundo Fernández Cuesta por el fallecimiento de su esposa.

LEY FORESTAL

Con objeto de iniciar los debates sobre el Proyecto de Ley de Fomento de la Producción Forestal ha sido convocada el próximo día cuatro a las cinco de la tarde la comisión mixta encargada dedicteminar el Proyecto.

La coordinadora de organismos de emigrantes en Europa

Se interesa por los problemas de España y esperan que España se interese por los suyos

MADRID, 27. — (CIFRA). —"Nos interesamos por los problemas de España y también esperamos que España se interese por los nuestros. Queremos contribuir a la democracia en España", ha manifestado a los periodistas Rogelio Barroso, portavoz de la Coordinadora de Organismos de Emigrantes Españoles en Europa, encargado de la organización del congreso democrático de los emigrantes españoles.

Este organismo engloba a unas trescientas ochenta organizaciones de emigrantes españoles de todo tipo.

Los integrantes de la coordinadora rechazaron cualquier tipo de vinculación con organismos de tipo político o sindical, tanto de carácter oficial como no oficial, si bien, dijeron, entre sus miembros hay algunas personas que forman parte de esos organismos a nivel particular.

"Estamos acostumbrados —dijeron— a ver que en los países en que vivimos cada uno es libre de militar donde le parezca. Lo que no queremos es que el Congreso sea un lugar de debate de ideas políticas".

Se refirieron luego a la problemática del trabajador español en países del Mercado Común. Al no pertenecer España a este organismo internacional, no disfrutan de las reglamentaciones establecidas y son considerados como "trabajadores de tercera categoría", lo que deriva en situaciones de irregularidad y discriminación, con incidencia sobre su despido.

Dijeron que no son ajenos a los problemas de nuestra patria, pues han contribuido bastante al desarrollo español, con las divisas aportadas y con su ayuda a estabilizar y reducir el problema del paro.

"Si ahora nos vemos obligados a regresar —dijo el portavoz— ello va a afectar a la economía española.

Otra de las reivindicaciones presentadas fue la del derecho al voto en las elecciones europeas. "En Suecia —dijeron— se ha conseguido ya el voto de los emigrantes en las elecciones comunales y comarcales y ello puede ser un buen principio".

La Coordinadora ha creado un secretariado, con sede en París, en las oficinas de la Federación de Asociaciones de Españoles Emigrantes en Francia, así como otra oficina de Prensa e Información en Kessel (República Federal Alemana).

REFORMA SOCIAL ESPAÑOLA

Reforma Social Española (R.S.E.), se mantiene en contra de la ruptura, aunque a favor de una aceleración de la reforma, y no desaprueba el reciente congreso de la U.G.T. de acuerdo con un comunicado hecho público hoy por la junta nacional de dicha asociación.

Dice que ni el presidente nacional ni ningún órgano ni afiliado de la asociación ha estado en contra ni ha desaprobado nunca el congreso de la U.G.T., celebrado recientemente en Madrid, sino que, bien al contrario, lo ha considerado como una señal alentadora de ensanchamiento previo de los espacios de libertad. La desaprobación manifestada a título personal, por el presidente, Manuel Cantarero del Castillo, y que hoy hace suya esta junta, se refirió estrictamente a posiciones políticas, más allá de las propiamente sindicales, que estimó, y estima también esta junta, improcedentes; en unos casos, por entender que compromete "gravemente" los esfuerzos reformistas; y en otros, por razones que considera de fondo.

UNIDAD DE LA SOCIALDEMOCRACIA

La unidad de los grupos socialdemócratas españoles está casi asegurada y a punto de culminarse, según han dicho a "Cifra" en fuentes bien informadas.

Con vistas de conseguir tal unión se vienen celebrando, casi diariamente, en un lugar no revelado, reuniones en las que el tema principal es la redacción de un documento definitivo que establezca la total unión de los grupos socialdemócratas de la posición democrática, tales como "U.S.D.E.", "PROLESA", "P.D." y otros independientes, cuyos dirigentes más conocidos son los señores Chueca Goitia, Díez Alegría y Frax, Francisco Fernández-Ordóñez, o Lasuén.

CONSEJO ASESOR Y COMISIONES DE "U.N.E."

La junta directiva de la asociación política Unión Nacional Española ha nombrado presidente de su consejo asesor a Antonio María de Oriol y Urquijo.

Asimismo han sido nombrados vocales de dicho consejo, Iñigo de Oriol e Ibarra, Juan María de Araluce Villar, José Ignacio Escobar, marqués de Valdeiglesias, Juan Tornos Espelius, Luis Navarro Garnica, Ramón Merino López, Jaime Bofill Gasset, José Luis del Valle Iturriaga, Carlos Estévez Montagut, Carlos Arauz de Robles, Agustín de Asís Garrote y Blas Mortes Francés.

CAUSA CIUDADANA

El sufragio universal y la libertad de partidos políticos son, entre otras, algunas de las líneas básicas que inspiran el programa político de "Causa Ciudadana", que está siendo configurado en las reuniones que viene manteniendo el comité ejecutivo del partido, según ha informado un portavoz.

Tal programa político asume el saldo positivo de la historia y estima que el pueblo español ha de recuperar su soberanía política; y que el valor de la libertad está en razón de igualdad con el valor de la sociedad, ya que ambos conceptos son complementarios.

RUEDA DE PRENSA DE MADARIAGA

"Es menester una razón muy fuerte para meter a un líder de la oposición en la cárcel"

MADRID, 27.— (CIFRA).— "Opinión que el éxito de la tentativa de don Juan Carlos de hacer arraigar la monarquía es absolutamente esencial para España", manifestó don Salvador de Madariaga en el transcurso de su anunciada rueda de Prensa en Madrid, celebrada en un salón del hotel donde se aloja.

Con relación al actual Gobierno, el señor Madariaga agregó: "Compadezco a los que pertenecen a este Gobierno porque tienen una labor muy difícil. Tienen que renovar "ma non troppo" y tienen que reformar "ma non troppo", y así no se pueden hacer las cosas.

Con anterioridad a la rueda de preguntas, el señor Madariaga hizo una introducción en la que se refirió a dos cosas que le preocupaban —dijo— por encima de lo demás. Una, es la información, y otra, la reconciliación entre los españoles.

Respecto a la información señaló que tienen por objeto la verdad, y que es un elemento esencial de todo pueblo libre. "He abogado siempre, desde que ha empezado la renovación del Régimen —añadió— porque se estudie y establezca una ley para definir la libertad de Prensa y fundarla sólidamente, porque si no hay libertad de Prensa, no hay información. Si no hay información, no puede haber elecciones inteligentes. Porque el que elige no sabe entre que está eligiendo. Por consiguiente, la relación entre la verdad y la elección es tan estrecha que siempre que se hagan elecciones cuando no hay libertad suficiente de Prensa, se está perdiendo el tiempo".

Respecto a la reconciliación de los españoles se preguntó "cómo se puede hacer la reconciliación de los españoles, si no existen los dos elementos esenciales para que haya reconciliación, que son la buena voluntad del uno y del otro y la común comprensión del problema que se está buscando resolver. Son, por consiguiente, la disposición del ánimo para la reconciliación y la disposición de la inteligencia para el reconocimiento del terreno común, que tiene que ser la verdad".

En relación a los partidos políticos, el señor Madariaga manifestó: "Celebraría que todos los partidos españoles que se están ahora creando lleguen cuanto antes a una fusión, y además yo creo que no hay en España tanta variedad de pareceres como para crear más de cuatro o cinco partidos políticos".

Respecto a la reciente detención de determinados líderes de la oposición española comentó: "Si estuviera en el Gobierno, le diría a usted: no he tenido más remedio que meterlos en la cárcel. Yo estimo, sin embargo, que es menester una razón muy fuerte para meter a un líder de la oposición en la cárcel".

TEMAS

Entre los temas sobre los que hizo algún comentario el profesor Madariaga, destacamos los siguientes:

—Religión: "No soy católico ni pertenezco a ninguna religión confesional".

—Republicanismo: "Yo he servido a la República porque me nombraron embajador de Washington sin consultarme".

—Referéndum: "Yo estoy en principio en contra del referéndum porque considero el referéndum, aún en la misma Suiza donde lo aplican de un modo ejemplar, como contrario a lo que debe ser y a lo que es, en mi opinión, una nación, que no es el número aritmético y total de sus ciudadanos, sino la integración de sus instituciones".

—Sánchez Albornoz: "Muertos Menéndez Pidal y Américo Castro, es el primer gran historiador nacional".

La imprudencia es un suicidio y no tienes derecho a suicidarte. Te lo prohibe tu religión y tu ley. Trabaja con seguridad y con método.

Finalizó la huelga de hambre del jesuita Agustín Vall

BARCELONA, 27. (CIFRA).— Tras nueve días de huelga de hambre, y al sufrir un ataque nefrítico que agravó su estado de salud, ha puesto fin a su actitud el sacerdote jesuita barcelonés Agustín Vall.

El padre Vall inició esta huelga de hambre el Jueves Santo, solicitando con su actitud libertad para los objetores de conciencia que se encuentran en prisiones militares.

Después de unos días de descanso, el padre Vall, que cuenta 44 años de edad, se reincorporará a su puesto en el colegio.

BILBAO

En libertad el matrimonio de refugiados

BILBAO, 27. — (CIFRA). — Ha sido puesto hoy en libertad el matrimonio de refugiados, compuesto por Juan José Goitia Setién, de 31 años, y Rosario López, de 30, que fueron detenidos e ingresados en la prisión provincial, la semana pasada.

Este matrimonio regresó a España durante la Semana Santa una vez obtenidos los correspondientes pasaportes. Tras ser detenidos, fueron puestos a disposición del Juzgado Militar eventual número tres de Bilbao, que ordenó su ingreso en prisión el pasado día 20.

Hoy han sido puestos en libertad y el señor Goitia tendrá que presentarse ante el Juzgado Militar de Barcelona, para aclarar su situación militar, ya que desertó del Ejército en 1969.

José Luis Alcocer y Gómez Escorial, presentan su dimisión al director de "Pueblo"

MADRID, 27.— (CIFRA).—José Luis Alcocer y Angel Gómez Escorial han presentado su dimisión al director del diario «Pueblo», según ha podido saber «CIFRA» en medios bien informados.

José Luis Alcocer, editorialista y autor de un comentario diario en la "tercera página", ha presentado su dimisión para expresar su disconformidad con el editorial del pasado día 19 en que se atacaban unas frases pronunciadas por el director general de Coordinación Informativa, Carlos Sentís.

Por su parte, Angel Gómez Escorial, redactor-jefe de información nacional y autor de la columna diaria «El Puente», ha presentado su dimisión como redactor-jefe, basándose en razones de tipo técnico y personal.

Por otra parte, los mismos medios han informado a «CIFRA» que en los próximos días se hará cargo de la jefatura de información extranjera el periodista Ceferino L. Maestu, que con anterioridad fue subdirector-gerente y fundador de la agencia «FIEL» y director y fundador de las revistas «América» y «Sindicalismo».

Hasta ahora, la jefatura de información extranjera ha sido desempeñada por Manuel Cruz, que pasará a ocupar el puesto de adjunto al director.

SUPRESION DEL EDITORIAL DE «CAMBIO 16»

El semanario «Cambio 16» será puesto esta semana a la venta con retraso, debido a dificultades administrativas surgidas a propósito del editorial de dicho periódico.

En el lugar en que habitualmente aparece el artículo editorial en las páginas de la revista, se publica una breve nota en la que se da cuenta del hecho y se dice que «el editorial, a nuestro entender, planteaba con serenidad problemas políticos graves de esta hora».

✝

EL SEÑOR

Don Inocencio Fernández Fernández

(EMPLEADO DE OBRAS PUBLICAS)

Falleció en su casa de Montouto (Fonsagrada), el día 27 de los corrientes, a los 45 años de edad, habiendo recibido los Santos Sacramentos y la bendición de Su Santidad

D. E. P.

Sus compañeros de Trabajo,

AGRADECEN una oración por su alma y la asistencia a la conducción del cadáver y funerales, actos que tendrán lugar mañana, jueves, día 29, a las CINCO DE LA TARDE, en la iglesia parroquial de San Juan de Padrón (Fonsagrada), favores que agradecerán.

Lugo, 28 de abril de 1976

EL SEÑOR

✝ DON INOCENCIO FERNANDEZ FERNANDEZ

(EMPLEADO DE OBRAS PUBLICAS)

Falleció en su casa de Montouto (Fonsagrada), el día 27 de los corrientes, a los 45 años de edad, habiendo recibido los Santos Sacramentos y la bendición de Su Santidad

D. E. P.

Su esposa, Oliva Tella Castro; hijos, María y José Luis Fernández Tella; padres, Balbino y Carmen; padres políticos, José Tella y Dorinda Castro; hermanos, Manuel (empleado de Obras Públicas, afecto a Transportes), José (capataz de Obras Públicas en Fonsagrada), Elena (modista en Lugo) y Anacleto Fernández Fernández (empleado en la Confederación Hidrográfica del Norte de España en Ponferrada); hermanos políticos, Rogelia López Gegúndez, José Ferreiro Fernández (sargento de la Guardia Civil en Fonsagrada), Dolores Lobera Fernández, Aniceto Carballido Pin (empleado en la Estación de Autobuses de Lugo), Velia Féliz García y Delio Tella Castro; tios, sobrinos y demás familiares,

RUEGAN una oración por su alma y la asistencia a la conducción del cadáver y funerales, actos que tendrán lugar mañana, jueves día 29, a las CINCO DE LA TARDE, en la iglesia parroquial de San Juan de Padrón (Fonsagrada), favores que agradecerán.

Montouto (Fonsagrada), 28 de abril de 1976

NOTA. — De la Plaza Comandante Manso (Lugo), a las TRES DE LA TARDE, saldrán coches pasando por Castroverde y Cádavo; y de Gomesende pasando por Torneiros.

✝

EL SEÑOR

DON LAUREANO HERMIDA ESTUA

Falleció en su casa de Foz, a los 78 años de edad, habiendo recibido los Santos Sacramentos y la bendición de Su Santidad

D. E. P.

Su esposa, Milagros Díaz González; hijos, Ramón, Amadora y Eugenio (de HERPO); hijas políticas, María Teresa Meilán Martínez y María Rosa Lameiro Rodríguez; hermanos, José Ramón, Eugenio y María; hermanas políticas, Inés Lozano (viuda de A. Hermida) y Consuelo Fuente Cajide; sobrinos, nietos y demás familia,

RUEGAN una oración por su alma y la asistencia a la conducción del cadáver y funerales, actos que tendrán lugar hoy, miércoles, día 28, a las CUATRO Y MEDIA DE LA TARDE, en la iglesia parroquial de Santiago de Foz, favores por los que anticipan gracias.

Foz, 28 de abril de 1976

✝

EL SEÑOR

DON LAUREANO HERMIDA ESTUA

Falleció en su casa de Foz, a los 78 años de edad, habiendo recibido los Santos Sacramentos y la bendición de Su Santidad

D. E. P.

El Alcalde, Corporación y funcionarios del Ayuntamiento de Foz.

RUEGAN una oración por su alma y la asistencia a la conducción del cadáver y funerales, actos que tendrán lugar hoy, miércoles, día 28, a las CUATRO Y MEDIA DE LA TARDE, en la iglesia parroquial de Santiago de Foz, favores por los que anticipan gracias.

Foz, 28 de abril de 1976

✝

NOVENARIO DE MISAS

Dará comienzo mañana, jueves, día 29, a las SIETE Y MEDIA de la tarde, en la iglesia parroquial del Sagrado Corazón (Estación), aplicado por el eterno descanso del alma de

EL SEÑOR

D. Manuel Veiga Romay

Que falleció el 21 de diciembre de 1975, después de haber recibido los Santos Sacramentos y la bendición de Su Santidad

D. E. P.

SU FAMILIA,

AGRADECE a sus amistades y personas piadosas la asistencia a alguna de dichas misas.

Lugo, 28 de abril de 1976.

EL SEÑOR

✝ DON JUAN BARREIRO RODRIGUEZ

Falleció en su casa de San Remigio de Bazar, el día 27 de los corrientes, a los 74 años de edad, después de recibir los Santos Sacramentos y la bendición de Su Santidad

D. E. P.

Sus hijos, Placentina, Manuel, Segundo, Pilar y Julio Barreiro Rodríguez; hijos políticos, Manuel López Rodríguez y José Luis Moscoso Lázare; hermana, María Barreiro Rodríguez; hermanos políticos, Francisca y Andrés Rodríguez Rodríguez, Victorina López López y Francisco Rodríguez; nietos, sobrinos, primos y demás familia,

RUEGAN a sus amistades y demás personas piadosas una oración por su alma y la asistencia a la conducción del cadáver y funeral de entierro, actos que tendrán lugar mañana, jueves, día 29, a las CINCO de la tarde, en la iglesia parroquial de San Remigio de Bazar, favores que agradecerán.

CASA MORTUORIA: Casa Barreiro San Remigio de Bazar, 28 de abril de 1976

NOTA. — A las TRES de la tarde de Puertomarín, pasando por el Alto del Valiño, Piñeiras, Mosteiro. Lousada y Soñar, y a las CUATRO de la tarde de la puerta de Santiago, saldrán ómnibus para las personas que deseen asistir a dichos actos.

PRIMER ANIVERSARIO DEL SEÑOR

✝ DON RICARDO MENDEZ LOPEZ

(Empleado de RENFE)

Que falleció el día 29 de abril de 1975, después de recibir los Santos Sacramentos y la bendición Apostólica

D. E. P.

Su esposa, María Doel Teijeiro; hijos, Rafael, Ricardo, Antonio (empleados de RENFE), Valentín, José Luis, Manuel, Ceferino, M.ª Isabel, Juan José, Jesús, M.ª Jesús y Montserrat; hijos políticos, Irene Devesa, Nieves Garachana, M.ª José Varela y Paquita García; padre político, Alejo Doel Lombao; hermanos, Valentín, Carmen, Antonia, Inés y Manuela; hermanos políticos, Antonio, Aurora, Ceferino, Mercedes, Francisco, Aurelio, Felicitas, Manolo y Antonia Doel Teijeiro; cuñados, Amérita Mariño, José Expósito, Magdalena Fernández, Placentina Iglesias, Germán Carballido, Carmen Mato, Teresa Vieira, Antonio López, Angel Díaz, Julián Fernández, Carmen Martínez y José Gorgoso; nietos, sobrinos y demás familia,

RUEGAN a sus amistades y demás personas piadosas una oración por su alma y la asistencia a la función de aniversario que se celebrará D. m. mañana, día 29 de abril, a las DOCE de la mañana, en la iglesia parroquial de Santiago (La Nova), por cuyos favores anticipan sus más expresivas gracias.

Lugo, 28 de abril de 1976

EL SEÑOR

✝ DON MANUEL REGUEIRO RANDON

Falleció en su casa de Becerreá el día 26 de los corrientes, a los 86 años de edad, confortado con los Santos Sacramentos y la bendición de Su Santidad

D. E. P.

Sus hijos, Manuel, Angel (ausente), Gloria, Pura (ausente), Salvador, María (ausente) y Esperanza Regueiro González; hijos políticos, Avelina Trabado, Irma Noemi (ausente), Marcial Rubio, Jesús López (ausente) Elena Fernández, Tito Insaurralde (ausente) y Decoroso Fernández; hermanos, Elvira, José-Ramón (ausente), Balbina (ausente); hermanos políticos, nietos, bisnietos, sobrinos y demás familia,

RUEGAN a sus amistades y demás personas piadosas una oración por su alma y la asistencia al funeral de entierro que por su eterno descanso tendrá lugar en la iglesia de San Juan de Becerreá, hoy, día 28, a las CINCO de la tarde y acto seguido a la conducción del cadáver hasta el panteón familiar en el cementerio parroquial; favores que agradecerán.

Casa mortuoria: Casa Randón-Becerreá **Becerreá, 28 de abril de 1976**

LA SEÑORA

✝ DOÑA ANGELA PEREZ FERNANDEZ

(VIUDA DE PEDRO OTERO)

Falleció en esta capital, el día 26 de los corrientes, a la edad de 78 años, después de haber recibido los Santos Sacramentos y la bendición de Su Santidad

D. E. P.

Sus hijos, Manuel (empleado del Hotel Méndez Núñez), Francisco (ausente) y José Otero García (empleado de Clemente Piñeiro); hijas políticas, Nélida Ferro, Toñita Victory y Maruja García; sobrino, Gervasio Pérez Fernández y demás familiares,

RUEGAN a sus amistades la asistencia al funeral de entierro que tendrá lugar hoy, día 28, a las CUATRO de la tarde, en la iglesia de San Antonio, y seguidamente, la conducción del cadáver al cementerio de San Froilán; favores por los que anticipan gracias.

CASA MORTUORIA: Calle Quiroga, 8-2.º

Lugo, 28 de abril de 1976

LISBOA

LOS TRES PARTIDOS VENCEDORES RECHAZAN CUALQUIER ALIANZA CON EL P. COMUNISTA

PERO TAMPOCO SON CAPACES DE UNIRSE ENTRE ELLOS

LISBOA, 27. — (Por Fernando Martínez Lainez, de EFE).

Los tres partidos mayoritarios portugueses (P.S., P.P.D. y C.D.S.), rechazan cualquier alianza con el partido comunista, pero se muestran desunidos para llevar a cabo una acción conjunta de gobierno.

Dos días después de las elecciones en Portugal no se sabe si el sexto Gobierno provisional será alterado, ni si un nuevo gobierno estaría compuesto exclusivamente por los socialistas.

El balance de fuerzas políticas apenas se ha visto modificado en estas elecciones en relación con las de 1975.

Si se exceptúan los ligeros descensos del partido socialista y del popular democrático, que seguramente fueron a engrosar al "C.D.S." (derecha) y el también ligero aumento del partido comunista, debido a que recibió los votos del "M.D.P.-C.D.E.", la situación sigue siendo esencialmente la misma.

El principal problema ahora es saber quién va a gobernar Portugal, si los socialistas en solitario, o una alianza de centro derecha, con el partido socialista mayoritario en la oposición.

En lo único que los socialistas, el centro y la derecha parecen estar de acuerdo, es en dejar fuera del gobierno al partido comunista, pese al esfuerzo desesperado de éste por llegar a un acuerdo con el socialista.

Pero Mario Soares, dirigente del "P.S.", descartó anoche esta posibilidad en una mesa redonda televisada. Soares además atacó duramente al partido comunista, al que acusó de "dictatorial", "partidario de la toma del poder por medios violentos" y "responsable de la destrucción económica del país".

Durante el transcurso de la mesa redonda —en la que también participó Sa Carneiro, del "P.P.D."; Freitas do Amaral, del "C.D.S." y un representante de la Unión Democrática Popular (maoista), Mario Soares dijo que el "P.S." presentará su programa de gobierno a la asamblea legislativo, y si ésta lo rechazaba tendría que ser mediante una coalición de partidos tan dispares como el "C.D.S.", el "P.C.P." y el "P.P.D.".

DIRIGENTE DEL C.D.S. PIDE CANDIDATURA PRESIDENCIAL CONJUNTA

LISBOA, 27. — (EFE). — El dirigente del partido centro democrático social portugués, Freitas de Amaral, se mostró hoy partidario de una candidatura común de los "partidos democráticos" para el cargo de presidente de la República.

Amaral dio a entender que esos "partidos democráticos" excluían al partido comunista, y se referían al partido socialista, al popular democrático y a su propio partido.

En cuanto a si la candidatura presidencial debía ser militar o civil ,Amaral afirmó: "No tenemos nada que oponer a una candidatura civil, pero consideramos que sería más acertado un candidato militar, siempre que fuera una figura neutral".

Hablando en una conferencia de prensa convocada en la sala Gulbenkian de Lisboa, el dirigente del C.D.S. dijo que no existe una mayoría de izquierdas en Portugal, ya que no hay coincidencias ideológicas ni prácticas entre el partido socialista y el partido comunista.

Agregó que el sistema económico portugués es inviable actualmente, y es necesario hallar soluciones pragmáticas para sacarlo del caos.

"EL GOBIERNO ESTA GRAVEMENTE ENFERMO"

LISBOA, 27. — (Por E. Gómez del Prado. de EFE).

El secretario general del Partido Popular Democrático (P.P.D.), de tendencia centro-derecha, afirmó hoy que el Gobierno portugués padece actualmente "una grave enfermedad, para la cual no existe ningún remedio".

Sa Carneiro se refirió así a la necesidad de una remodelación gubernamental, ya anunciada anteriormente, como la única solución que permitirá una definición clara del Gobierno durante los dos meses que aún faltan para las próximas elecciones presidenciales portuguesas.

En una rueda de prensa realizada en la fundación Gubenkian, el líder del "P.P.D." se refirió asimismo, a la posibilidad de retirar a los miembros de su partido del actual sexto Gobierno provisional, a fin de crear una crisis que permita esa reorganización.

Por otra parte, la posibilidad de "miniremodelación" del Gobierno ya fue planteada por el presidente de la República, general Francisco Costa Gomes, quien aunque admitiera su intención de que el actual gabinete continuase en su puesto hasta las elecciones de junio próximo, o descartó la tesis de que "algunos" miembros del mismo deseasen abandonar sus cargos.

Pero además, hay otros temas más que están en la calle con la misma veremencia que el anterior: las elecciones para la presidencia de la República, y el papel a jugar por el movimiento de las Fuerzas Armadas en el nuevo período que se abrió en Portugal el día 25 de abril de este año con la entrada en vigor de la constitución.

Respecto al primero existen versiones contradictorias. Mientras algunos partidos políticos, entre ellos el vencedor de estas elecciones, el "P.S." se muestran partidarios de un presidente militar, otros son indiferentes y los militares no llegan a ponerse totalmente de acuerdo.

RESULTADOS FINALES DE LAS ELECCIONES PORTUGUESAS

LISBOA, 27. — (AFP-EFE). — A media tarde de hoy se han publicado en la "Fundación Gubelkian" los resultados finales de las elecciones para la asamblea de la República, que son los siguientes:

Votaron 5.396.112 electores de los 6.481.352 inscritos, por lo que representa un porcentaje del 83,26 por ciento.

Votos en blanco: 44.480 (el 0,82 por ciento).

Votos nulos: 213.700 (3,96 por ciento).

Resultados finales de los partidos con diputados en la asamblea de la República y sus porcentajes:

—Partido Socialista, 1.877.180 (34,9 por ciento).

—Partido Popular Democrático, 1.296.432 (24,03 por ciento).

—Partido Demócrata y Social, 858183 (15,91 por ciento).

—Partido comunista Portugués, 787.620 (14,56 por ciento).

—Unión Democrática Popular, 91.383 (01,69 por ciento).

Pablo VI ha creado 21 nuevos cardenales

● SE DESCONOCE EL NOMBRE DE DOS, DESIGNADOS "IN PECTORE"

CIUDAD DEL VATICANO, 27.— (EFE).— El Papa Pablo VI celebrará el próximo 24 de mayo un Consistorio, en el que serán creados 19 nuevos cardenales, más otros dos purpurados "in pectore", cuyo nombre se ignora.

El anuncio oficial fue hecho público hoy.

UNIVERSALIDAD Y REPRESENTATIVIDAD DE NUEVOS CARDENALES

Universalidad y representatividad son dos de los elementos que caracterizan mayormente la relación de los diecinueve prelados que serán creados cardenales por el Papa Pablo VI en el Consistorio del próximo 24 de mayo.

En efecto, los nuevos cardenales han sido elegidos de todos los continentes: Cuatro, en Africa (Senegal, Uganda, Madagascar y Nigeria); cuatro, en América (EE.UU., República Dominicana, Argentina y Brasil); dos, en Asia (India y Filipinas); dos, en Europa (Hungría y Gran Bretaña) y uno, en Oceanía (Nueva Zelanda).

De los seis nuevos cardenales restantes, dos son nuncios apostólicos y, consecuentemente, proceden del servicio diplomático de la Santa Sede; otros dos son jefes de dicasterio de la Curia Romana; uno es secretario de dicasterio, y el sexto es el decano de la Sacra Rota.

Por cuanto concierne a la edad de los nuevos purpurados, sólo tres de los 19 han superado los 70 años; mientras que seis están aún por debajo de los 55 años.

La distribución por edades de los futuros cardenales, es la siguiente: Siete se hallan comprendidos entre 66 y 75 años; seis, entre 56 y 64 años y seis, entre 47 y 55 años.

El de mayor edad entre los nuevos cardenales es monseñor Filipiak, decano de la Sacra Rota, que tiene actualmente 75 años; el más joven es el arzobispo de Manila, monseñor Jaime Si, con 47 años de edad; seguido por el arzobispo de Washington, monseñor Kakifield Baun, que tiene 49 años.

Con los nuevos elegidos, el número de miembros del Sacro Colegio Cardenalicio, quedará elevado a 136, más los dos purpurados reservados "in pectore" por el Papa.

De estos 136 miembros del Colegio Cardenalicio, únicamente 118 podrán participar en un eventual cónclave para la elección de Papa, puesto que los 18 restantes han superado ya el límite de edad de los 80 años.

PALMA DE MALLORCA

Efectuado con éxito el primer trasplante de embriones de ganado porcino

PALMA DE MALLORCA, 27.— (CIFRA).— El primer trasplante intercontinental de embriones de ganado porcino se ha efectuado con éxito esta tarde, en la granja "Big-Pig" propiedad del súbdito norteamericano George H. Francis, residente en Mallorca.

Los embriones utilizados han sido transportados desde el estado de Illinois, USA, a Mallorca y son de las razas "Duroc" y "Cuestor-Wite" y procedente de las dos mejores parejas, campeonas en Estados Unidos en el año 1975.

La operación ha sido realizada por los doctores Hames, Reeser y Baumgartner, de la Universidad de Illinois, auxiliados por prestigiosos especialistas ingleses y españoles.

La técnica utilizada es muy moderna y permite obtener óvulos fecundados de hembras de alta calidad genética, para ser anidados en otras de inferior categoría, que hacen el papel de nodrizas durante el tiempo de gestación.

Emisión de sellos de Correos "Europa 1976"

MADRID, 27. — (CIFRA). — El día 3 del próximo mes de mayo, se pondrá en circulación una nueva emisión de sellos de Correo con la denominación de: Europa 1976, sienndo sus valores faciales y motivos ilustrativos los siguientes:

De tres pesetas: Jarrón de cerámica de Talavera (Toledo).

De doce pesetas: Pieza de encaje de Camariñas (La Coruña).

MADRID: UNA MUJER DEL "FRAP", CONDENADA A TREINTA AÑOS

● Dio a luz en la prisión de Yeserías

MADRID, 27.— (CIFRA).— Ha dado a luz una niña en la prisión de Yeserías de Madrid María Concepción Tristán López, miembro del "FRAP", sentenciada en consejo de guerra sumarísimo el pasado mes de septimbre y a quien le fue conmutada la pena de muerte.

El parto según ha informado a "Cifra" el abogado de María Concepción Tristán López, se produjo el domingo por la mañana en la prisión de Yeserías donde había sido trasladada desde la prisión de Alcalá hace dos meses. Estuvo atendida por el doctor Angel Sopeña y todo se desarrolló con normalidad.

De acuerdo con la legislación vigente de las prisiones, María Concepción Tristán podrá tener a su hija en la prisión, si así lo desea por espacio de tres años, o bien puede dejarla bajo la tutela de algún pariente o amigo. Si pasados los tres años no tuviera una persona que se responsabilizara de la tutela de la niña, lo harían las autoridades.

María Concepción Tristán, fue encontrada culpable de haber ordenado a Luis Sánchez Bravo el asesinato del teniente de la Guardia Civil de Tráfico, Antonio Pose Rodríguez y sentenciada en consejo de guerra sumarísimo el pasado 17 de septiembre.

Campaña de vacunación antiaftosa obligatoria durante 1976

MADRID, 27.— (CIFRA).— La campaña de vacunación antiaftosa obligatoria durante 1976, se realizará exclusivamente a base de vacuna trivalente "OAC", según resolución del Ministerio de Agricultura que hoy aparece en el "Boletín Oficial del Estado".

La campaña, que abarcará todo el territorio nacional, comenzará diez días después de la publicación de dicha resolución en el "BOE".

La vacunación de rumiantes será obligatoria para todo el censo bovino y condicionada para el caprino y ovino. Para los bovinos, la vacunación será durante el primer semuestre de todo el censo mayor de cuatro meses. Quedan exceptuados de esta obligatoriedad los toros de lidia ya separados de las madres, salvo que sus propietarios deseen vacunarlos.

Revacunación durante el segundo semestre de todo el ganado bovino de las provincias limítrofes de Francia y Portugal. Revacunación también de los bovinos que por alguna circunstancia hayan sido primovacunados durante el primer semestre.

La vacunación de ovinos y caprinos obligatoria para todo el ganado de vida que tenga que salir del término municipal y que no haya sido sido prevacunado.

La vacunación de porcinos tendrá carácter obligatorio para todo el ganado reproductor y para todo el que haya de ser trasladado fuera del término municipal de su residencia.

SEGURIDAD SOCIAL AGRARIA

MADRID, 27.— (CIFRA).— Los grupos profesionales clasificados y definido sen la Ordenanza General de Trabajo en el Campo, quedan asimilados a los grupos de la tarifa de bases de cotización al régimen general de la Seguridad Social, según una Orden del Ministerio de Trabajo que hoy inserta el Diario Oficial.

Los grupos profesionales y sus respectivos grupos de la tarifa son: Técnicos (1), administrativos (3), encargados y capataces, tractoristas-maquinista, especialistas, guardas, caseros y de oficios clásicos (8) y no calificados (9).

Medalla de Oro al Mérito en el Trabajo a Dámaso Alonso

SANTA CRUZ DE TENERIFE, 27.— (CIFRA).— El próximo sábado, primero de mayo, el Rey don Juan Carlos impondrá al profesor Dámaso Alonso, presidente de la Real Academia de la Lengua, la Medalla de Oro al Mérito en el Trabajo, según le ha comunicado telegráficamente esta tarde el ministro de Trabajo.

El profesor Dámaso Alonso se encuentra en esta capital donde ha pronunciado una conferencia dentro de los actos culturales organizados por el Ayuntamiento.

SIRIA Y JORDANIA HAN DECIDIDO FORMAR UNA CONFEDERACION

KUWAIT, 27. — (EFE). — Se espera que los Gobiernos de Siria y Jordania anuncien el próximo mes la formación de una Confederación de los dos países, dice hoy el periódico kuwaití "Al-Siyassah".

Citando fuentes bien informadas de Amman, el diario afirma que el rey Hussein de Jordania y el presidente de Siria, Hafez Al-Assad, anunciarán la formación de la Confederación en una reunión en la cumbre que se celebrará en la primera mitad del próximo mes de mayo.

El periódico señala que se espera que el presidente Assad fuera declarado jefe del nuevo estado.

BACHILLERES AMBOS SEXOS 415.240 pts.

AUXILIARES 2.ª (OFICINAS) DEL INSTITUTO NACIONAL DE PREVISION

CONVOCATORIA LIBRE del INSTITUTO NACIONAL DE PREVISION para **AUXILIARES DE SEGUNDA** (oficinas). **AMBOS SEXOS,** desde 18 años sin límite máximo. Título: Bachiller Elemental, Graduado Escolar, etc. Retribuciones 415.240 pts. (véase **GUIA GENERAL DE INFORMACION**). Dos **SENCILLOS EJERCICIOS** (no hay ninguno oral) que puede preparar en su misma casa: mecanografía, problemas, temas y redacción (no se pide taquigrafía ni idiomas). Exámenes para ingresar en Madrid y provincias. Instancias antes del 11 de mayo (para exámenes **JULIO 1976) ¡MAGNIFICA OCASION!** (Sólo **EN MADRID 160 PLAZAS** en los últimos exámenes).

OTRAS CONVOCATORIAS ACTUALES: ESCALA DE INFORMATICA (OPERADORES DE EQUIPO) DEL INSTITUTO NACIONAL DE PREVISION. Para españoles (hombres y mujeres). Desde 18 años (sin límite). Título: Bachiller Elemental, Graduado Escolar, etc. Exámenes en Madrid y provincias. Instancias antes del 11 de mayo. Magníficas condiciones y retribución (vea **GUIA GENERAL DE INFORMACION**).

URGENTEMENTE (HOY MISMO) pidanos por correo (adjuntando diez pesetas en sellos para franqueo) la **GUIA GENERAL DE INFORMACION, con modelo oficial de instancia,** de la convocatoria que le interese (o de las dos), indicándolo claramente en su petición. Diríjase a **CENTRO DE ESTUDIOS ADAMS, Sagasta, 23, MADRID-4.**

SUCESOS

EL ASESINO DE PASOLINI, CONDENADO A NUEVE AÑOS, SIETE MESES Y DIEZ DIAS DE RECLUSION

EXTRANJERO

ROMA, 27.— (EFE).— "El tribunal condena a nueve años, siete meses y diez días de reclusión a Giuseppe Pelosi, considerado responsable del asesinato de Pier Paolo Pasolini".

Gritos de los padres de Pelosi. El joven —cumple ahora 18 años de edad— se desvanece, el presidente romano que se ocupó del proceso declara reconocer al muchacho responsable "de homicidio voluntario en complicidad con desconocidos". El joven es sacado por dos policías de la sala, sin conocimiento, y conducido a la cárcel, escapando a fotógrafos y periodistas.

Hace tres días, los abogados de la parte civil, en presencia de la madre de Pier Paolo Pasolini (la anciana ha perdido todo sentido de la realidad y se niega a admitir la desaparición de su hijo), retiraron la acusación. "Este sería el testamento ideológico de la víctima" dijeron y añadieron "los jueces determinarán según el sumario".

El sumario demuestra "madurez" del acusado, y que no fue él solo a cometer el asesinato.

El hallazgo del cadáver la mañana del 2 de noviembre pasado, en un descampado junto a una barriada de Ostia (junto a Roma) causó estupor, aunque no sorpresa.

En la mañana del día 2 muy temprano Pelosi fue detenido por la policía, como autor de el robo de un automóvil, que conducía: El de Pasolini. Tuvo que confesar el hecho. "En defensa propia".

Dijo, explicando que Pasolini había pretendido sodomizarlo "y no era eso lo pactado".

FUGA DE PRESOS

BANGKOK, 27.— (EFE).— Más de 500 presos, en su mayoría políticos, escaparon de una cárcel en Laos, cerca de Vientian, y los carceleros dieron muerte a mas de cien, poco después de producirse la fuga, han informado noy fuentes diplomáticas.

Según el testimonio de varios de los presos fugados que llegaron a territorio tailandés después de atravesar a nado el río Mekón, los presos dieron muerte a unos doce guardianes el domingo por la noche, cuando iniciaron la fuga de la cárcel de San Khe, situada al norte de la capital laosiana.

Los guardianes, por su parte, dieron muerte a más de un centenar de los reclusos escapados.

Unos veinticinco de los presos lograron llegar a territorio tailandés atravesando a nado el río Mekón, que separa a ambos países.

"Sin elecciones libres, quedaría sin sentido la adhesión de España al Mercado Común", dijo en Bruselas el ministro de Comercio

BRUSELAS, 27.— (EFE).— «Aunque la democracia no fuese una condición estipulada en el tratado de Roma para ingresar en la C.E.E., el Gobierno español se la habría impuesto él mismo antes de solicitar la entrada», declaró hoy aquí el ministro español de Comercio.

En una conferencia de Prensa celebrada a continuación de su visita oficial a la Comisión Europea, Leopoldo Calvo Sotelo y Bustelo explicó a los informadores españoles que la razón era bien clara: «Si no se celebran elecciones libres, quedaría sin sentido plantear algo tan importante como la adhesión de España al Tratado de Roma, puesto que se haría sin contar con la voluntad y el consenso del pueblo español».

El ministro argumentó a continuación que de ahí se deduce el cuadro general de las conversaciones que mañana inician comunitarios y españoles: «En primer término aparece la aceptación comunitaria del marco del acuerdo actualmente vigente para regularizar a corto plazo las relaciones comerciales. El presidente Ortoli me lo ha confirmado así hoy. La petición española de negociar un protocolo adicional al acuerdo comercial preferencial ha sido aceptada. Hemos conseguido vencer la resistencia de la Comunidad, que pretendía permanecer en el marco del acuerdo de libre cambio industrial que se venía negociando».

LOS DEMOCRATAS CRISTIANOS ESPAÑOLES

Los dirigentes del equipo demócrata-cristiano del Estado español han reiterado hoy que no participarán en el juego político mientras no se convoquen unas elecciones libres y se legalicen todos los partidos.

En una conferencia de Prensa celebrada esta mañana, los señores Ruiz Jiménez, Gil Robles (hijo), Ajurriaguerra, Canyellas y Ruiz Monrabal han subrayado que sólo admitirán un referéndum, si éste permite una transformación democrática en profundidad.

El equipo demócrata-cristiano, que ha sido recibido hoy por el presidente de la comisión ejecutiva del Mercado Común, François Xavier Ortoli, vice-presidente, sir Christopher Soames y varios miembros de la misma, ha expuesto su opinión sobre la evolución política de España a los funcionarios europeos.

Finalmente, sobre la actitud de los demócrata-cristianos respecto a la reanudación de las negociaciones entre España y la Comunidad Europea, el presidente de "izquierda democrática" se mostró a favor de todo lo que favorezca el desarrollo de las relaciones comerciales, por cuanto repercute en beneficio del pueblo español, pero descartó las negociaciones políticas.

Ian Smith, dispuesto a aceptar cuatro ministros negros en Rodesia

SALISBURY, 27. — (EFE-REUTER.— Diez negros africanos, entre los que figurarán cuatro ministros, van a entrar a formar parte en el Gobierno rodesiano, ha anunciado esta noche el primer ministro, Ian Smith, en una declaración radiodifundida.

En su declaración, el primer ministro rodesiano ha criticado al secretario de Estado norteamericano, Henry Kissinger, por sus declaraciones sobre la situación de Rodesia.

KISSINGER Y N'KOMO

LUSAKA, 27.— (EFE-REUTER). El secretario de Estado norteamericano, Henry Kissinger, se ha entrevistado hoy en Lusaka con el líder nacionalista rodesiano, Josha N'Komo, y le ha prometido mantenerse en contacto con él.

Es la primera vez que Kissinger se reune con un líder nacionalista del Consejo Nacional Africano. N'Komo es el jefe de la sección Rodesia de esta organización.

Kissinger ha dicho después de la entrevista que había hablado con N'Komo de manera muy positiva y que le ha expresado el compromiso norteamericano para que en Rodesia exista un régimen representado por la mayoría. Asímismo N'Komo me ha expuesto sus preocupaciones y sus aspiraciones, ha añadido.

ATACA AL REGIMEN DE IAN SMITH

LUSAKA, 27. — (EFE-REUTER). Los Estados Unidos han prometido hoy mantener una franca oposición al régimen de la minoría blanca de Rodesia.

El secretario de Estado, Henry Kissinger, ha expuesto en su discurso durante el almuerzo ofrecido por el presidente de Zambia, Kenneth Kaunda, que los Estados Unidos apoyaron plenamente la propuesta británica de unas negociaciones que conduzcan al Gobierno de la mayoría negra en este país, dentro de los próximos dos años.

El doctor Kissinger ha prometido apoyar la aplicación de las sanciones impuestas por la "ONU" a la colonia británica rebelde, así como hacer presión sobre los violadores principales (se refirió a Francia y a al Japón) del boicot, mundial a Rodesia.

Parece que este discurso puede considerarse como una guerra psicológica, económica y diplomática, de los Estados Unidos contra Rodesia, y con mucho la declaración norteamericana más dura contra el primer ministro Ian Smith.

"El régimen de Salisbury tiene que comprender que no puede esperar el apoyo de los Estados Unidos, ni en el terreno diplomático ni en el material en ninguna etapa de su conflicto con los países africanos o movimientos africanos de liberación", expuso Kissinger en el segundo de los diez puntos en los que encerró la posición de los Estados Unidos frente a Rodesia.

"Por el contrario —añadió— tendrá que enfrentarse a nuestra decidida oposición, hasta que llegue a una solución final".

Dijo Kissinger también que la Administración Ford presionará al Congreso para que revoque este año la enmienda Byrd, por la que se permita a los Estados Unidos importar cromo de Rodesia, en violación de las sanciones impuestas por la "ONU".

Después de decir que aconsejaría a los norteamericanos que no viajaran a Rodesia, y pediría a sus compatriotas residentes en ese territorio que lo abandonaran, pidió urgentemente al Gobierno de Sudáfrica que establezca un plazo aceptable, ante las Naciones Unidas, para permitir la autodeterminación del Africa del Sudoeste, en territorio que Kissinger denominó con la designación autóctona africana de Namibia. Y advirtió a Sudáfrica también que tenía menos tiempo del que pensaba para poner término a la política de "apartheid".

Por la noche siguió viaje a Zaire.

NACIONAL

OBRERO MUERTO Y DOS GRAVES EN ACCIDENTE

CORDOBA, 27. — (CIFRA). — Un obrero ha muerto y otros dos sufren quemaduras de carácter gravísimo a consecuencia de un accidente ocurrido en la factoría cordobesa de la Sociedad Española de Construcciones Electromecánicas.

Un grupo de trabajadores procedían a la reparación de un transformador después de haberse producido un corte de fluido eléctrico y, sin que se sepan las causas, el transformador hizo explosión y tres de los obreros sufrieron quemaduras de carácter gravísimo.

Los obreros afectados son Rafael del Casillo Molina, Leandro Ibarra Fuentes y Francisco Pendón Rivera.

Trasladados urgentemente a Sevilla para su ingreso en el departamento de quemados de la residencia sanitaria "Virgen del Rocío" Leandro Ibarra Fuentes dejó de existir momento después de su ingreso. Sus dos compañeros continúan en grave estado.

Al conocerse lo ocurrido el resto de la plantilla de la factoría se ha declarado en huelga, sin que, por el momento, se conozca la duración fijada para la misma.

DESCARRILAMIENTO

BILBAO, 27.— (CIFRA).— Un tren mercancías, compuesto por once unidades, ha descarrilado en la mañana de hoy entre las estaciones de Amurrio y Llodio (Alava), de la línea férrea Bilbao-Miranda de Ebro.

Se desconocen las causas de este descarrilamiento, que ha derribado siete columnas y otras tres seriamente afectadas del tendido eléctrico.

El accidente se produjo hacia las 8,10 de esta mañana, por lo que se han visto afectados los trenes expresos de Madrid y Barcelona, que deberían haber llegado a la capital vizcaína a las 8,45 y 10 horas de la mañana respectivamente.

Estos trenes han quedado retenidos en la estación de Orduña, hasta las once, hora en que ha quedado expedita la vía gracias al trabajo de las brigadas de socorro.

ROBO DE CAJA DE CAUDALES

LA CORUÑA, 27.— (CIFRA).— Una caja de caudales con un peso superior de 200 kilos y con 45.000 pesetas en su interior, ha sido robada en las oficinas de Transportes "Azkar".

Posteriormente la caja fuerte fue recuperada, sin las 45.000 pesetas, en Culleredo, a unos 15 kilómetros del lugar en donde había sido sustraída.

UN COCHE CAE AL MAR

Un turismo que conducía Ignacio Cacharrón Ribadulla, de 25 años, vecino de La Coruña y en el que viajaba Francisco Chacón Andújar, vecino de Murcia, cuando circulaba por la dársena coruñesa se precipitó al mar.

Los ocupantes del vehículo lograron romper una ventanilla y alcanzar una pequeña embarcación con la que ganaron la orilla.

Posteriormente fueron asistidos de lesiones leves en la Casa de Socorro.

ESTADO DE SALUD DEL CONDE DE BARCELONA

LAUSANA (Suiza), 27.—(EFE). A Su Alteza Real el Conde de Barcelona le han quitado hoy los puntos de sutura, dándose por terminado el ciclo operatorio, según un comunicado de la casa de Su Alteza Real firmado por el marqués de Salvatierra.

LUGO: VECINO DE CASTROVERDE MUERTO AL VOLCAR EL TRACTOR QUE CONDUCIA

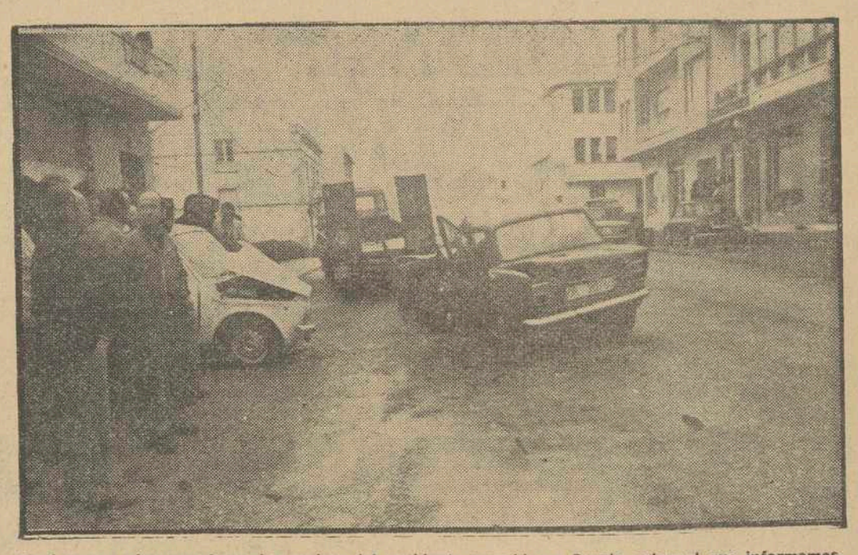

Aquí vemos cómo quedaron los coches del accidente ocurrido en Burela, sobre el que informamos en esta misma sección. El automóvil matrícula de Orense puede apreciarse que sufrió un gran encontronazo

Alrededor de las doce del mediodía de ayer, cuando conducía el tractor TO-10.587 por un camino vecinal, y al volcar, resultó muerto Manuel Fernández Díaz, de 56 años, casado, labrador, vecino de Santa María de Monte, municipio de Castroverde.

La Guardia Civil instruyó las primeras diligencias.

CICLOMOTOR ALCANZADO POR UN TURISMO

En el kilómetro 506,950 de la carretera N-VI de Madrid a La Coruña, municipio de Lugo, el turismo LU-1064-C, conducido por José María Vázquez Pérez, de 24 años, vecino de Cerceda, alcanzó al adelantarlo a un ciclomotor pilotado por Alfredo Argerey Vigo, de 38 años, obrero, vecino de Lugo, quien, pese a ser arrastrado algunos metros, resultó con heridas de carácter leve.

Instruyó diligencias la Guardia Civil de Tráfico.

APARATOSO ACCIDENTE EN BURELA

BURELA.— (De nuestro corresponsal JOSE LUIS TRIGO).

En la travesía de Burela, carretera Vivero-Ribadeo, tuvo lugar un accidente de tráfico en el que, a pesar de lo aparatoso del mismo, no se registraron heridos graves.

El accidente se produjo cuando el Simca 1000, matrícula OR-20.760, conducido por su propietario y único ocupante Jesús Rouco Ríos, vecino de Rúa (Cervo) que circulaba en dirección Vivero-Ribadeo, comenzó a hacer extraños en la calzada, yendo a colisionar con el Seat 127 matrícula LU-1206-B conducido por Antonio Mañón López propietario y a la vez único ocupante, vecino de Foz que circulaba en dirección contraria.

Como antes se indicaba no se registraron heridos graves. Unicamente Jesús Rouco Ríos, ocupante del Simca 1000, precisó asistencia facultativa prestada ésta por el Dr. Jaime Costas Rodríguez, sin que se le haya observado otras heridas que contusiones varias. Los vehículos en cambio, quedaron prácticamente inservibles.

Nuevamente queremos llamar desde estas líneas a la prudencia en carretera, cuya ausencia está causando tantas víctimas.

DOS HERIDAS AL SALIRSE UN TURISMO DE LA CALZADA

El turismo LU-2047-B, conducido por Anunciación Pontide Silva, de 42 años, vecina de Lugo, se salió de la calzada en el kilómetro 428,300 de la carretera N-634 de Santander a La Coruña, a la salida de Mondoñedo, dando tres vueltas de campana.

La conductora y su acompañante, Nely García Otero, de 23 años, soltera, vecina de Lugo, resultaron con heridas que fueron calificadas de leves. La segunda ingresó en el sanatorio de la Virgen de los Ojos Grandes.

Instruyó diligencias la Guardia Civil de Tráfico.

Un viejo sistema acaba de convertirse en la más moderna fórmula de inversión

Bonos de renta independiente

Los bonos tradicionales

1 SE COTIZAN EN BOLSA

2 PAGAN INTERESES PERIODICAMENTE

3 TIENEN GARANTIA BANCARIA

4 SON CONVERTIBLES EN ACCIONES

5 RENTABILIDAD

Los nuevos bonos del Banco de Granada

1 TAMBIEN

2 TAMBIEN

3 TAMBIEN

4 TAMBIEN

5 RENTABILIDAD POR INTERESES
9,7% de interés medio desde el 9 %, el primer año, hasta el 11 %, el último, vinculados al tipo de interés básico del Banco de España.

Y además

6 RENTABILIDAD INDEPENDIENTE
al poder suscribir acciones del Banco a la par.

7 SIENDO
LOS PRIMEROS BONOS CONVERTIBLES
cuya rentabilidad no depende de la cotización en Bolsa de las acciones del Banco.

8 CUYA DURACION MEDIA
es de tres años y seis meses, una de las más bajas hasta la fecha.

9 Y CON INVERSION MINIMA
para el bonista, al convertir los bonos en acciones a la par.

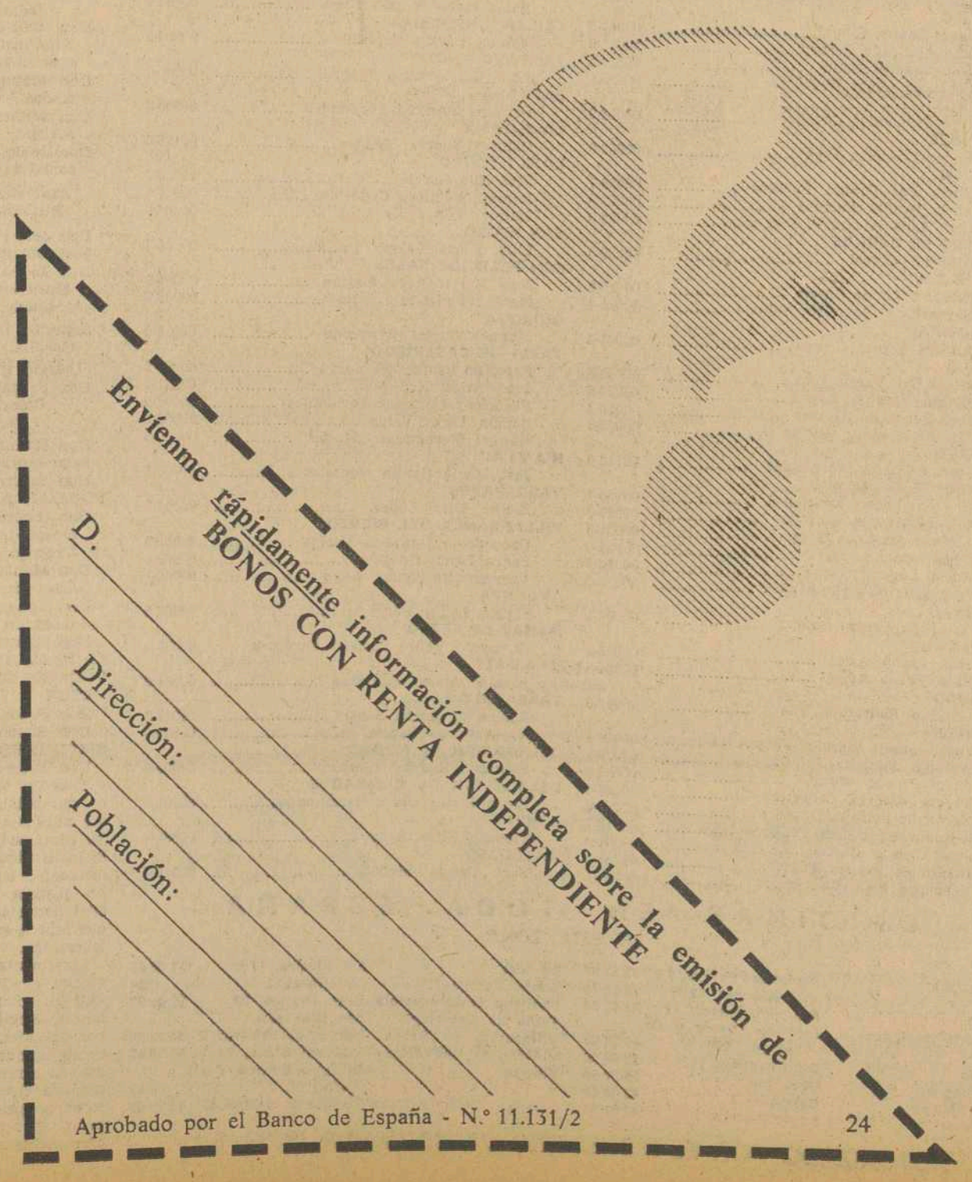

Avda. José Antonio, 5-11, local núm. 3 - Lugo
Teléfonos 21 63 28 - 32

COTIZACIONES DE BOLSA
FACILITADAS POR EL BANCO DE BILBAO

NOMINAL	ACCIONES	BOLSA DE MADRID Ultima Cotización	BOLSA DE MADRID Cotización del día	BOLSA DE BARCELONA Ultima Cotización	BOLSA DE BARCELONA Cotización del día	BOLSA DE BILBAO Ultima Cotización	BOLSA DE BILBAO Cotización del día
	BANCOS:						
500	Bilbao	680	714	690	d. 715	690	720
500	Central	780	819	785	d. 825	790	829
250	Banesto	545	565	560	580	560	580
500	Exterior	625	681	652	681	—	—
500	Hispano	505	530	510	535	510	530
500	Ibérico	565	585	—	—	567	581
150	López Quesada	650	680	—	—	655	685
1.000	Mercantil	720	730	—	—	—	—
500	Popular	565	594	565	d. 593	565	d. 594
250	Santander	780	815	780	819	760	d. 798
500	Vizcaya	546	574	555	575	555	580
500	Zaragozano	—	—	—	—	—	—
500	Guipuzcoano	—	—	—	—	640	660
500	Banimbao	—	—	—	—	—	—
1.000	Urquijo	614	646	623	645	—	—
1.000	I. de Cataluña	—	—	405	415	410	415
1.000	Pastor	—	695	—	—	—	—
1.000	Bankisur	—	574	—	—	—	—
5.000	Noroeste	306	309	—	—	—	—
	SEGUROS:						
500	Unión Fénix	445	455	—	—	—	—
500	Aurora	—	—	—	—	2.200	2.200
	ELECTRICAS:						
500	Viesgo	127	127	—	—	124	125
500	Langreo	—	—	—	—	—	—
500	Reunidas	102	103,50	104	105	101	102
5.000	Fecsa (G)	122	122	123	120	—	—
1.000	Fecsa (P)	124	125,50	124	127	—	—
1.000	Fenosa	117	117	—	—	116	—
500	Hid. Cantábrico	125	128	—	—	—	—
500	Hid. Cataluña	108	110	110	110	—	—
500	Hidrola	131	131	132	133	133	132
500	Iberduero	156,50	161	158,50	162	156,50	164
500	Saltos del Nansa	—	—	—	—	—	—
500	Sevillana	116.50	120,50	118	121	117	120
500	U. Eléctrica	123,75	125	122	124	123	123
	SIDER Y MINERAS:						
500	Altos Hornos	155,25	159	157	160	157	160
500	Duro Felguera	105	110	102	108	101,50	—
500	Santa Ana	87,75	89	86	—	—	—
1.000	Echevarría	—	—	—	—	149	157
500	Siemens	—	—	—	—	—	—
500	G. Eléctrica	—	—	—	—	—	—
500	Tubacex	—	—	—	—	365	378
150	Ponferrada	141	—	—	—	—	—
	AUTOMOVIL:						
500	Motor Ibérica	—	—	242	250	—	—
1.000	Seat	145	150	145	—	—	—
1.000	Fasa Renault	105	110	—	—	—	—
1.000	Femsa	152	—	—	—	—	—
	QUIMICAS Y TEXTILES:						
500	Cros	157	160	159	160	—	—
500	E. e I. Aragonesa	143	141	142	140	141	—
500	Cepsa	439	444	437	444	445	447
500	Sniace	96	100	98	100	98	100
500	Petroliber	262	—	—	—	—	—
500	U. E. Río Tinto	299,50	306	293	306	292	304
1.000	U. Resinera	1.393	—	—	—	1.390	—
500	Nicas	—	—	—	—	99	96
	PAPELERAS:						
500	P. Española	165	—	—	—	175	178
500	P. de Leiza	207	217	206	217	215	214
500	P. Reunidas	313	329	305	320	307	329
	COMERCIO:						
500	Finanzauto	300	310	305	315	300	305
1.000	Finanzauto y Servicios	310	315	310	312	310	315
500	Preciados	328	342	—	—	—	—
	TRANSPORTES:						
500	Metro	106	105,25	—	—	—	—
500	Aznar	—	—	—	—	80	—
500	Transmediterránea	118	124	120	123	—	—
500	Trasatlántica	—	—	—	—	—	—
	CONSTRUCCIONES:						
500	Dragados	626	657	630	660	640	655
500	El Encinar	—	—	—	—	—	—
500	Vallehermoso	225	228	—	—	—	—
500	Asland	—	—	227	232	—	—
500	Valderrivas	226	—	—	—	—	—
500	Cementos Lemona	—	—	—	—	240	245
500	Auxiliar de la C.	—	—	194	188	—	—
	INMOBILIARIAS:						
500	I. Metropolitana	206	208	—	—	—	—
500	Urbis	213	215	—	—	—	—
300	Urb. Metropolitana	502	—	—	—	—	—
	MONOPOLIOS:						
500	Campsa	286	287	282	290	286	280
500	Tabacalera	304	309	—	—	—	—
500	Telefónica	180	180	178,50	179	177	176
	ALIMENTACION:						
500	Ebro	586	588	—	—	590	592
500	"El Aguila"	140	139	—	—	—	—
500	Gral. Azucarera	142	143,50	144	—	143	—
	INVERSION MOBILIARIA:						
500	Cartimbao	170	175	170	d. 173	170	173
500	Cartisa	280	—	—	—	—	—
250	Fibansa	214	258	—	—	—	—
500	Gral. de Inversiones	281	295	265	d. 279	—	—
500	Insa	—	—	—	—	—	—
500	Popularinsa	445	465	440	462	—	—
1.000	Inverpastor	—	154	—	—	—	—
	VARIAS:						
500	Tabacos Filipinas	—	—	200	—	—	—
500	I. Agrícolas	—	—	276	276	—	—
500	Corp. Industrial Bancobao	148	151	152	150	150	152
	FONDOS DE INVERSION:						
	Planinver	96,69	97,58	96,69	97,58	96,69	97,58
	DERECHOS SUSCRIPCION:						
1 x 6	Banco de Vizcaya	355	378	355	380	360	378
1 x 6	Sevillana	30	31,25	30	31,50	30,50	30,50

NOTA: D. = dinero. P. = papel. Ex. = ex. dvdo. / ex. dcho.

SERVICIO TOTAL BB

LA BOLSA EN MADRID, BARCELONA Y BILBAO

MADRID, 27. — (CIFRA). — En la primera sesión de la semana, el mercado madrileño de valores se vio desbordado, con alzas en todos los grupos, que fueron de exageradas cuantías, en los títulos bancarios —especialmente, los comerciales—, el índice general avanzó con fuerza en esta jornada; hubo, sin embargo, un pequeño bache en el sector de monopolios ante la pequeña baja de Telefónica; tónica firme, pues, que dio al índice general, un avance muy sustancioso.

De un total de 198 clases de valores contratados en renta variable, 124 suben, 23 bajan y 51 no varían.

Indice general de la sesión: 92,06 contra 89,36.

—★—

BARCELONA, 27. — (CIFRA). — La reacción iniciada la semana pasada se ha acentuado de forma notable en la sesión de hoy a la espera del discurso del presidente del Gobierno y bajo la influencia de los resultados de las elecciones de Portugal.

Ha transcurrido pues la contratación dentro de un ambiente de gran euforia con abundancia de dinero para la totalidad de sectores registrándose alzas generalizadas en la mayoría de valores.

Al cierre continuaba la buena disposición del dinero.

En total se han contratado 149 clases de acciones de las que 96 suben, 15 bajan y 38 no experimentan variación.

El índice general ponderado avanza 2,85 enteros y se sitúa a 93,46.

—★—

BILBAO, 27. — (CIFRA). — La Bolsa de Bilbao ha mostrado en esta primera sesión la misma disposición de orientación compradora que caracterizó las sesiones de la semana pasada.

La demanda se ha dirigido principalmente hacia los corros bancarios, siderúrgicos e industriales, donde aparecen las plusvalías de mayor relieve y ha habido una mayor contratación.

Ante la demanda que acompañaba al sector bancario, el Popular, Exterior, Santander e Indubán excedía de los límites autorizados, por lo que todos ellos señalan posición de dinero.

En el corro eléctrico cabe distinguir la trayectoria alcista de Iberduero, mientras que en monopolios no se registra ningún signo positivo.

Al cierre existía demanda en la mayoría de los corros.

Suben 59 valores, bajan 7 y repiten 25.

Indíce general: 92,05 + 2,47.

BOLSA DE DIVISAS

	Comprador	Vendedor
Dólar U.S.A.	67,262	67,462
Marco alemán	26,458	26,589
Franco francés	14,407	14,465
Libra esterlina	122,685	123,320
Lira italiana	7,584	7,616
Dólar Canadá	68,392	68,662
Franco suizo	26,577	26,709
Franco belga comercial	172,466	173,424
Franco belga financiero	167,610	168,950
Florín	24,988	25,109
Corona sueca	15,278	15,359
Corona danesa	11,149	11,201
Corona noruega	12.246	12,305
Marco finlandés	17 441	17,538
Chelín austriaco	369.672	372,821
Escudos portugueses	225.560	227,758
Yens	22,458	22,562

Renovación del Consejo Provincial del Instituto Nacional de Previsión

En sesión plenaria y extraordinaria celebrada el pasado día 23 en la sala de juntas de la Delegación Provincial del Instituto Nacional de Previsión en nuestra ciudad, bajo la presidencia del delegado provincial de Trabajo, don Manuel Teijeiro Alvarez, se reunió el Consejo Provincial del I.N. de Previsión, con el fin de llevar a cabo la renovación del mismo, habiendo tomado posesión de sus cargos los nuevos consejeros provinciales nombrados en sustitución de los que reglamentariamente cesaron en dicho acto.

Abierta la sesión y aprobada el acta de la anterior, el presidente titular, don José J. Varela Méndez pronunció unas palabras en las que, haciéndose eco de manera especial del presidente del Consejo de Administración, de todos sus compañeros y en el suyo propio, expresó su agradecimiento por la colaboración prestaba al I.N.P. por los vocales que en tal sesión cesaron.

Seguidamente y con la fórmula de ritual, don Manuel Teijeiro Alvarez tomó juramento a los nuevos consejeros:

Don Luis Meilán Carreira, don David Márquez Marcos, señorita Marcelina Iglesias Cimadevilla, don José Mauricio Posada Veiga, don Eladio Basadre Lodos, don Arturo Núñez Soto y don Manuel Ferreiro Ferreiro, habiendo quedado constituido el Consejo Provincial en la siguiente forma:

PRESIDENTE:

Don José J. Varela Méndez.

VICEPRESIDENTES:

Don Severino Martínez Vázquez.
Don Néstor Vila Barreiro.

VICALES ELECTOS:

Trabajadores del Régimen General

Don Alfonso Cebral Sanjurjo.
Don Bernardino Varela Quiroga.
Don Daniel Ares Rodríguez.
Don Ernesto Pérez del Hierro.
Don José Otero Fernández.
Don Luis Meilán Marcos.
Don Armando Alvarez Expósito.
Señorita Marcelina Iglesias Cimadevilla.

Trabajadores del Régimen Especial Agrario

Don Eladio Basadre Lodos.
Don José Castedo Rodríguez.
Don Jaime Murado Fernández.

Empresario del Régimen Especial Agrario

Don Arturo Núñez Soto.

Sindicato Provincial de Actividades Sanitarias

Don Manuel Ferreiro Ferreiro, médico.
Don Manuel Rodríguez Freire, A.T.S.
Don Jesús Seijas Fandiño, personal auxiliar.

Asamblea Provincial de Mutualidades Laborales

Don José Fernández Fernández.

Instituto Social de la Marina

Don José Luis Rivas Alvarez.

Mutualidad Nacional de Empleados de Hogar

Señorita María Isabel Gayoso Gasalla.

Colegio Oficial de Médicos

Don Fernando Pardo Gómez.

Colegio Oficial de Farmacéuticos

Don Ramiro Rueda Fernández.

Representante Personal I.N.P.

Don Isauro Gómez Fernández.

VOCALES NATOS:

Don Pascual Luis Gantes de Boado, jefe Inspección P. Trabajo.
Don Manuel Romero Rumbado, director provincial I.N.P.
Don Ignacio Panero Agúndez, delegado Prov. Sindicatos.
Don Manuel Martín Alonso, delegado Prov. Mutualidades.

VOCALES DE LIBRE DESIGNACION:

Don Senén Prieto Fernández.
Don Antonio Rosón Pérez.

SECRETARIO:

Don Félix Pérez-Balsa López.

El señor Varela Méndez finaliza con palabras de bienvenida a los nuevos miembros del Consejo, recalcando la importancia de la Institución en una tarea trascendental en la vida nacional: La justicia social, tarea en la cual han sido integrados y en la que espera su más fiel y leal colaboración.

Igualmente, el delegado provincial de Trabajo, don Manuel Teijeiro Alvarez, con cálidas palabras, elogia la labor realizada por los vocales cesantes, durante su mandato, y exhorta a los nuevos consejeros a que, mirándose en el espejo de sus antecesores, pongan todo su afán y empeño al servicio de la magna obra de la Seguridad Social.

FIDECAYA

EL AHORRO PREMIADO
... en toda España

Resultado del sorteo FIDECAYA celebrado ante el notario del Ilustre Colegio de Madrid, don Alberto Ballarín Marcial.

HAN DUPLICADO SU CAPITAL los siguientes números de todas las series — Día 31 de Marzo de 1976: 4940, 9346

HAN DUPLICADO SU CAPITAL las fracciones decimales cubiertas de los siguientes números

1.º	4219	6.º	9348
2.º	6538	7.º	6157
3.º	3455	8.º	5571
4.º	4490	9.º	5553
5.º	1480	10.º	0538

Agraciados en FEBRERO en algunas poblaciones de la zona

VIVERO
Francisco Pernas Méndez 00006-2
José Manuel Castaño Fernández 00188-9
Elena Villaverde Pérez 00248-1
Solé González Dovale 00060-5
OROL
Manuel Bello Ladra 00088-0
Carlos Villa González 00050-4
FERREIRA
José Marrube Otero 00040-6
Antonio Méndez Fernández 00032-7
LA CORUÑA
Juan Antonio Raposo Sabín 00146-0
Otilia Molanes Fernández 00161-7
María Suárez Suárez 00153-8
Felipe Reguera Cañón 00012-3
BRIBES
Elisa Lorenzo Rodríguez 00010-5
LEIRO
Jesús Suárez Golpe 00057-6
Manuel Boado Bascoy 00063-9
José Lagares Souto 00020-2
Felisardo López Rodríguez 00025-1
OLEIROS
José Fernández Conchado 00014-9
ORDENES
Víctor González Faya 00043-0
LALIN
María Paz Granja Fuciños 00053-7
Nuria Granja Fuciños 00052-5
Juan Luis Alvarez López 00002-0
CASTRO DE CABRAS
Amador Carral 00009-0
MERZA
Perfecto López García 00010-2
Bernardino Barreiro Santiso 00011-4
BANDEIRA
Andrés Vigide Criado 00001-4
LUGO
María Eva Varela Díaz 00049-4
Miguel Vázquez Calvo 00027-5
José Reboredo Alvarez 00010-2
Manuel Barrio Moldes 00005-4
CADAVO
José González Fernández 00113-9
MONFORTE DE LEMOS
Dositeo Pérez Rodríguez 00006-4
Emilio Alvarez Quiroga 00027-0
Alfredo Martínez García 00031-5
César López López 00025-0
Rocío López Vázquez 00016-6
José Luis Vila Rodríguez 00023-9
SAVIÑAO
Armando Utrera Suárez 00002-3
BOVEDA
José Prado Arias 00008-2
Elisa Prado Arias 00004-5
CANEDO
Antonio Rodríguez Vila 00007-6
ORENSE
José Antonio Morales Fernández 00044-8
Antonio Ferreira Iglesias 00023-5
Juan Franco Muiños 00002-5
Teresa Alvarez Cebreiros 00026-5
Fernando Pedrosa Durán 00070-8
Antonio Rodríguez Pedrayo 00013-7
José Crespo García 00001-0
Benito Rodríguez Puga 00031-1
Bernarda Ruiz Rodríguez 00014-1
CUMIAL (San C. de Viñas)
Miguel Lage Selas 00048-8
Lidia Lage Selas 00037-0
Severino Lage Selas 00043-6
PEREIRO DE AGUIAR
Felipe Ventosela Docampo 00013-3
Delmiro Vázquez González 00009-1
LA RUA
Francisco Javier García León 00016-9
VILELA
Teresa González González 00018-3
OTARDEPREGOS
Fabriciano Sabín Prieto 00026-1
CAMBELA
Antonio Murias Fernández 00020-1
SANTA COMBA
Domingo Antelo Pais 00239-2
Francisco Mourelle Rial 00019-2
María Montserrat Barcia Casanova 00022-0
Manuel Suárez Antelo 00022-0
Manuel Ramos Suárez 00011-6
José Ferreirós Blanco 00150-1
Juan José Barcia Rey 00333-5
José Víctor Capelo Currais 00001-2
Obdulia Benedicta Caamaño Toja 00136-7
Gumersindo Pérez Rial 00004-9
José Ferreirós Blanco 00056-9
MAZARICOS
Miguel Mouro Cruz 00026-0
Erundina Turnes Tomé 00005-3
Antonio Otero Pérez 00037-5
MUGIA - QUINTANS
Antonio Santos Maneiro 00004-5
ZAS
Víctor López Trigo 00021-1
SANTIAGO COMPOSTELA
Evelia Trapero Caballero 00272-7
Daniel García López 00645-9
Jesús Castro García 00537-6
José Díaz Tejo 00182-6
Carlos Sebio Peña 00299-5
Antonia Villar Rodríguez 00232-6
Avelino Vázquez Mouriño 00619-8
María Elena Míguez Nimo 00461-0
CEILAN - NEGREIRA
Manuel Forján Capeáns 00004-5
SAMPAYO - NOYA
Juan Carlos Silva Blanco 00005-0
BARRAÑA - BOIRO
Fermina Romero Fernández 00005-3
LA SUSANA
Dolores Suárez Méndez 00176-5
LOJO - TOURO
José Rilo García 00036-7
Ramiro Martínez Codesido 00057-4
Manuel López Martínez 00104-9
SAN PEDRO
Lino Rozas Suárez 00001-3
SAN FELIX DE SALES
José María Otero Bouzón 00005-9
Manuel Pedreira Lordes 00030-8
QUIROGA
Manuel García Reboredo 00025-0
TAPIA DE CASARIEGO
Severino Braña Villanueva 00004-2
José Arias Noceda 00021-2
Francisco González Fernández 00064-9
Ramón Pérez Valea 00052-2
Manuel Fernández Méndez 00040-6
NAVIA
José María García González 00003-1
VALDEPARES
Emilio Díaz López 00004-3
VILLAFRANCA DEL BIERZO
Concepción González Varela 00009-3
Pedro Lama González 00069-0
Carmen Rodríguez Lago 00090-1
ARGANZA
Sergio López Pérez 00002-8
MAGAZ DE ABAJO
Carmen y Felisa Pestaña Enríquez 00022-2
VIARIZ
Alberto Acebo González 00001-0
TRABADELO
Ramón M. Lama Santín 00013-3
María Carro García 00008-0
DELEGACION DE MEAÑO
Feliciano Rodiño González 00004-4
DELEGACION DE CAMBADOS
Elena Elvira Otero Sarmiento 00001-0
ROUPAR
Vicente Silva Seco 00034-4
MATODOSO
Sara Freire Otero 00016-0

OFICINAS EN TODA ESPAÑA
EN ESTA ZONA

La Coruña — Menéndez Pelayo, 4-6 — 22 52 97
Lalín — José Antonio, 12 — 78 03 26
LUGO — Pza. del Ferrol, 17 — 21 63 94
Monforte de Lemos — Inés de Castro y Dr. Teijeiro, 20 — 40 28 92
Orense — Dr. Marañón, 1 — 22 43 58
Pontevedra — Gral. Mola, 4 — 85 39 80
Puentedeume — Betanzos, 3 — 43 06 67
Ribadavia — López Ramón, 3 — 47 01 38
La Rúa — La Silveira, 11 — 31 02 63
Santa Comba — Miraflores, 6 — 234
Santiago de Compostela — Gral. Franco, 39 — 59 01 90
Tapia de Casariego — San Blas, s/n.
Villagarcía de Arosa — Héroes de Alcázar, 3 — 50 13 38
Villafranca del Bierzo — Pza. del Glmo., 25 — 54 00 83
Villalba — Antiguo Campo Feria s/n. — 661
Vivero — Rosalía de Castro, 27 — 56 03 00

AUTORIZADO POR EL MINISTERIO DE HACIENDA (S. G. S.)

VATICINIOS: 1*X*2 **** VATICINIOS: 1*X*2 **** VATICINIOS

vaticinios POR CHAO DE ZARRIDO

VUELVEN LOS EQUIPOS DE PRIMERA, EN UNA JORNADA QUE PUEDE SER SORPRESIVA

Después del partido internacional entre los seleccionados de Alemania y España, valedero para la Eurocopa, que como saben nuestros lectores, ha concluido con un nada esperanzador de empate a un gol. Marcador que deja las cosas muy mal paradas para el encuentro de vuelta a disputar en Munich; pero es que la superioridad de los germanos, ha resultado manifiesta, a pesar de sus sensibles bajas, por ausencia unas, y por renuncia a jugar con la selección de su país, otras.

Pues, tras ese paréntesis que han hecho de manera obligada los equipos de Primera División, y tras una quiniela que ha tenido siete variantes, y en la que han intervenido solamente conjuntos de Segunda y Tercera, vuelve la Liga en sus tres categorías nacionales, con un boleto, que lo mismo puede ser de predominio casero, puede --¡por qué no!-- alcanzar siete u ocho variantes. Veamos.

BETIS-HERCULES. Dos equipos que luchan por situarse en los puestos próximos a aquellos equipos que disputarán la UEFA, en un partido de gran igualdad de fuerzas, en el que todo o casi todo puede darse: 1-X.

REAL SOCIEDAD - SANTANDER. Aunque los "montañeses" andan muy seguros en su feudo de El Sardinero, la verdad es que no creemos que en Atocha puedan sorprender a una Real que tampoco se anda por las ramas: 1.

ESPAÑOL-AT. MADRID. Una victoria de los "colchoneros" podría tener aún valor, siempre y cuando el Barcelona lograra imponerse al Real Madrid, en Chamartín, en su partido del viernes, que, como es lógico, no entre en quiniela. Combinación harto difícil, pero ya saben ustedes que en fútbol nada hay imposible: X-2-1.

VALENCIA-GRANADA. La inseguridad de los "chés" de Manolo Mestre, unida a la imperiosa necesidad de los andaluces de lograr algún positivo para librarse de la caída, podría determinar la aplicación de una doble: 1-X.

ZARAGOZA - AT. BILBAO. Aunque este año la marcha de los "leones" es realmente digna de encomio, no parece probable que inquieten a un Zaragoza, en su feudo de La Rosaleda, ya que los "maños" no pueden ceder puntos, bajo pena de verse implicados en laberintos de descenso: 1.

GIJON-SALAMANCA. Un punto perdido, determinaría la definitiva caída de los asturianos, a pesar de que ya están casi sentenciados, deben imponerse al peligroso equipo "charro", para seguir alimentando alguna esperanza, y a la espera de otros resultados: 1.

ELCHE-SEVILLA. Otro tanto cabe decir de un Elche, que con el Sporting de Gijón y Real Oviedo, parece el tercer candidato al descenso. Pero aquí, tenemos a un Sevilla con apetencias de mejorar más su destacada marcha, con pretensiones de ir en busca de un puesto para la UEFA, por eso abogamos por la variante, a pesar de la importancia que los puntos tienen para el elenco de Marcel Domingo: 1-X.

HUELVA-MURCIA. La imperiosa necesidad que los murcianos tienen de lograr algún positivo, podría determinar la variante en este choque a celebrar en el estadio municipal de Huelva. A pesar de que estimamos muy difícil la sorpresa, tampoco habría que considerarla imposible. Por eso damos los siguientes signos: 1-X.

ENSIDESA VALLADOLID. Después de la victoria del Real Valladolid sobre el Málaga, la Liga todavía sigue alimentando esas esperanzas del conjunto castellano. Sin embargo, una derrota en el estadio de "Santa Bárbara" acabaría con las ilusiones vallisoletanas. Partido muy difícil de pronosticar, y muy propicio para utilizar el triple signo, por este orden: X-1-2.

MALAGA - CALVO SOTELO. Los malacitanos no tienen más remedio que ganar, si es que quieren seguir opositando a uno de los puestos de ascenso, más probable el tercero, si es que no tropiezan ante el siempre peligroso y pegajoso equipo manchego que entrena Rafa Yunta. A pesar de esas dificultades que puede haber en La Rosaleda, optamos por un vaticinio local: 1.

CADIZ-CORUÑA. Uno de los últimos, por no decir el último cartucho que le queda por quemar al Deportivo de La Coruña. Pues, la victoria del Tenerife en Tarragona, el pasado domingo, le ha complicado aún más las cosas al equipo de Naya, no obstante haber ganado con claridad al Castellón. Encuentro muy comprometido para el titular del "Ramón de Carranza", ya que nuevos negativos, situarían al Cádiz al borde del precipicio. Por eso damos los siguientes signos probables: 1-X.

CASTELLON-RAYO. Dos equipos muy comprometidos, aunque lo lógico parece ser que el conjunto de Castalia sepa amarrar los dos puntos, ya que de lo contrario muy mal veríamos a un Castellón, que en principio, contaba para el retorno a Primera: 1.

OSASUNA ALAVES. Encuentro de cierta rivalidad, con mucha importancia para ambos contendientes, ya que vascos y navarros andan metidos en el mar de los problemas de promoción o descenso. Ante la dificultad que el partido encierra, y ante la igualdad de fuerzas, proponemos usar un doble a los quinielistas, por si las moscas: 1-X.

BARCELONA AT. - SAN ANDRES. Ante el cariz de plena rivalidad que rodea a este choque entre los dos Segundas barceloneses, aconsejaríamos a los apostantes que nos lean, sacrifiquen una triple apuesta, aún a pesar de que la lógica parece indicar una victoria del filial azulgrana: 1-X-2.

VOLEIBOL ESCOLAR

EL ESTUDIANTES DEL INSTITUTO MASCULINO DE E. M., CAMPEON DEL SECTOR JUVENIL EN PALENCIA

Por primera vez en la historia del voleibol lucense, y también dentro del escolar, se ha ganado a pulso una Fase de Sector Nacional y con la particularidad de que el factor ambiente no ha pesado, toda vez que se ha conseguido en Palencia, con el equipo juvenil del Estudiantes INEM, lo que marca un hito en nuestro palmarés provincial y permite estar presente en la Fase Final Nacional, a celebrar del 10 al 15 de mayo en Córdoba, entre la flor y nata del «voley» nacional.

Todo ello ha costado sacrificios y horas de entrenamiento, pero creo que bien merecido por la hombrada alcanzada.

El equipo lucense, fue el que abrió la competición en un encuentro que se presagiaba difícil toda vez que tocaba enfrentarse a los locales y por eso del ambiente hacía presagiar fuerte lucha. La moral lucense de salida fue factor decisivo para no dejar levantar cabeza al campeón palentino que vio entre su desesperación cómo se iba desgranando el juego a favor del Estudiantes sin poder remediarlo, acabando con un contundente 15-1. En el segundo juego Maestría de Palencia dio un poco más de guerra pero en ningún momento puso en peligro el marcador parcial que volvió a decantar el Estudiantes a su favor por 15-4. El tercero, con entrada de todos los integrantes del equipo al juego y ya con un Maestría prácticamente entregado fue un paseo total para finalizar con un 15-3 y aprestarse a la final. A Orense le cae en ciernes enfrentarse con Logroño y realizar la hombrada de darle la vuelta al marcador (perdía por 2-0) y vencer por 3-2, merced al ánimo dado por los lucenses que se volcaron hacia este equipo. Nuevamente el sorteo hace enfrentarse a La Coruña - Orense y otra vez los de la Ciudad de las Burgas vuelven a adjudicarse el triunfo por un apretado y emocionantísimo 3-2, lo que le permitía disputar la final al equipo lucense. El domingo, a las once de la mañana, se inició la final. De fiarnos por el primer juego, el que se adjudicaron los estudiantiles por 15-3, todo parecía un simple paseo, pero las dificultades comenzaron en el segundo, con un Orense formidable en defensa y un juego de ataque basado en su jugador Quimi, con la formidable estatura de 1,96 al que raramente llegaban a obstaculizar los bloqueos estudiantiles, se comenzaron a poner las cosas difíciles y llegar a perder por 10-2, para entonarse, estar venciendo por 14-13 y perderlo finalmente por 16-14.

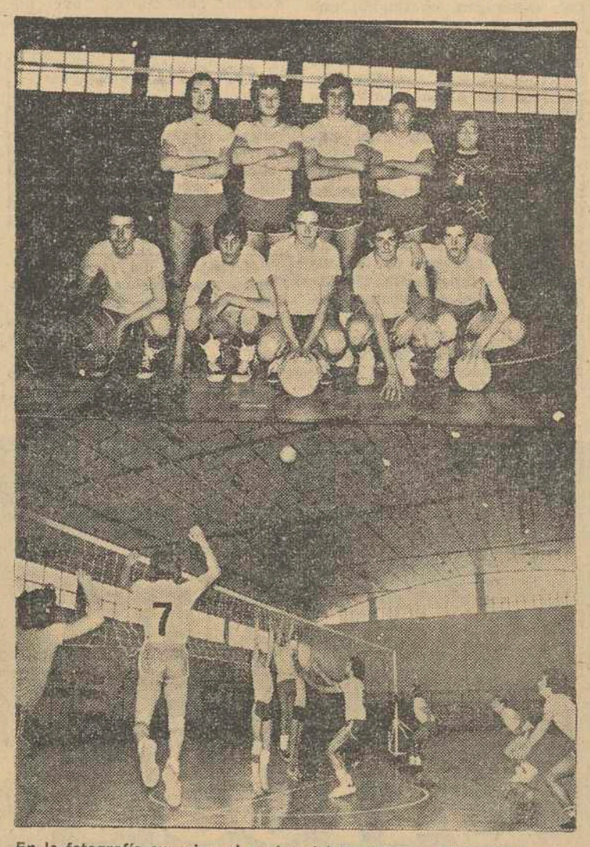

En la fotografía superior, el equipo del Estudiantes INEM. De izquierda a derecha, de pie: Pena, Peleteiro, Moreda, Mourenza y el preparador Ansedes. Agachados: Brindis, Oseira, Vilares, Balado y Núñez. En la foto inferior, un momento del entrenamiento. - (Fotos BARREIRO)

El tercer juego comenzó con características similares al anterior, pero más firmes en defensa e intentando romper los bloqueos contrarios con remates una y otra vez y ensayando con efectividad el remate en corto y el tenso, permitió vencer por 15-8 y llegar al cuarto juego con un Virgen de la Luz completamente entregado, adjudicándose el juego fácilmente por 15-1 y proclamándose campeones de Sector por el tanteo global de 3-1.

Felicitamos al Instituto Masculino de Enseñanza Media, al Comité Provincial Escolar de la Delegación de la Juventud, a la vez que es de agradecer la buena disposición de los padres de los jugadores por permitirles asistir a la Fase de Sector y confiamos en que el profesorado del Centro ayude como siempre lo ha hecho a hacer factible a los componentes del equipo estudiantil el desplazamiento a la final de España, aún cuando comprendemos que la proximidad del curso está cercana. El equipo estudiantil procurará dejar bien alto, como siempre lo ha hecho, el nombre del Instituto Masculino. Bien vale la pena.— *A.*

¿DESEA GANAR USTED 500.000 PESETAS-AÑO?

FIRMA INTERNACIONAL LIDER EN SU RAMO

PRECISA PERSONA

PARA SU DEPARTAMENTO COMERCIAL

DEBE POSEER:

Elevado sentido de responsabilidad.
Cultura a nivel de bachiller.
Residencia en Lugo capital.
Vehículo propio.

SE OFRECE:

Integración en equipo joven de Asesores.
Trabajo programado de su absoluta responsabilidad.
Ingresos mensuales de 40.000 pesetas.

Interesados personarse en el Hotel Miño, HOY, miércoles, a partir de las 9 horas. Preguntar por Sr. Vizoso

FUTBOL-SALA

Hoy, Bourio 2000-Caja Ahorros La Coruña y Lugo

Hoy, miercoles, a partir de las diez de la noche se celebrará en el Pabellón Municipal, el encuentro de fútbol sala para veterenos que enfrenta a los equipos Bourio 2000 y Caja Ahorros La Caruña y Lugo. Este partido corresponde a la quinta jornada de juego, ya que fue aplazado en su día, y es así el último de la Liga.

En teoría parte con más posibilidades de alzarse con el triunfo el equipo de la Caja, por su mejor trayectoría, más no debemos olvidarnos de los últimos refuerzos del conjunto de Bourio 2000; por ello, entonces, no descartamos el empate (que curiosamente no surgió en el torneo) o una victoria mínima de los amarillos. En resumen esperamos presenciar un lucido choque que sirva de epílogo a este primer trofeo de fútbol en sala celebrando en nuestra capital.

BALAGUERO

CLUB IRIS DE MAGOY

Agradecemos a los jugadores de este Club que se personen mañana, jueves, a las siete y cuarto de la tarde, en el Polvorín, para celebrar el partido contra el Comercial Estudiantes, correspondiente a la Liga de Modestos.

C.D. Independiente de Paraday

Se ruega a los jugadores infantiles pertenecientes a este club se personen hoy, a las siete y media de la tarde, en el campo de Paraday.

DEPORTES

A LAS CINCO DE LA TARDE

Comenzará el encuentro del domingo frente al Santurce

Unzueta con síntomas de una afección hepática

Para las cinco de la tarde se fijó la hora de comienzo del encuentro del próximo domingo entre el C. D. Lugo y el Santurce, un equipo que no debe de inquietar demasiado al cuadro rojiblanco si tenemos en cuenta su posición en la tabla, porque viene prácticamente descendido.

Puede decirse que no hay novedad en el seno de la sociedad por lo que se refiere al aspecto deportivo, con la salvedad de Unzueta. Unzueta ya fue a Sama de Langreo un tanto indispuesto, aunque alineó en la segunda parte. Ayer fue al médico y parece ser que hay algunos síntomas de una afección hepática. Hoy tendrá que ir nuevamente a reconocimiento y se sabrá ya de una manera más clara que es lo qué tiene. Sólo faltaba eso ahora, cuando la delantera es precisamente la parte más ineficaz del conjunto. Y es que en todas las líneas pueden hacerse combinaciones, pero como en la vanguardia juegan o jugaban los justos, no cabe modificación alguna.

DESASTRE EN "GANZABAL"

La Prensa asturiana, concretamente "La Nueva España" de Oviedo cataloga de desastre futbolístico lo acontecido el sábado en "Ganzábal". Comenta Celso Cantina:

"¡Cómo está el Unión Popular de Langreo! No se puede dar una caricatura más cruel de nuestro equipo. Sin fuerza ningún jugador, sin ideas, y lo que es peor, todos desorientados, jugando cada uno para sí, como en cualquier partido de tertulias".

Agrega:

"Empezó el partido con alegría y con aquel gol relativamente tempranero parecía que íbamos a presenciar un espectáculo divertido. Pero pronto todo se vino abajo. El Lugo daba facilidades, de las que no sabía sacar provecho. Ni una línea respondía con regularidad y no había nadie capaz de crear peligro. El Lugo tenía su punto fuerte en tres defensas y su labor era facilitada por balones altos, en los que se imponía por mayor potencia y porque se jugaban las piernas, en tanto que los nuestros, reservones, con miedo, sin afán o no llegaban o lo hacían tarde. Los diez minutos finales fueron de angustia. Los gallegos vieron que podían, por lo menos, igualar el partido, y se lanzaron como fieras hacia el marco de Giráldez, que se deshacía a gritos y en fallos, con la colaboración de los defensas. Menos mal que los lucenses, aparte de las líneas de contención, no tenían nada de nada en las líneas de ataque".

SATISFACCION POR LO DEL CAMPO

La gente, la afición está ilusionada con las obras previstas y a realizar en el nuevo "Angel Carro", porque ve que ahora la cosa va en serio y que por fin va a poder disponerse del recinto para iniciar la Liga. O esto al menos es lo que se nos ha prometido, porque tampoco es como para estar tan seguros, por aquello que del dicho al hecho hay un trecho. Pero no seamos mal pensados y lo mejor es creer a pie juntillas que en esta ocasión va en serio, porque no se imaginan el interés que tiene puesto en la obra el gobernador civil, don José Antonio Trillo y López Mancisidor.

Bien merece que depositemos en él toda nuestra confianza.

MALOCA

Suscríbase a EL PROGRESO

†

EL SEÑOR

DON RICARDO CABADO MORENO

Falleció en su casa de San Martín de Hombreiro, el día 27 de los corrientes, a la edad de 64 años, confortado con los Santos Sacramentos y la bendición de Su Santidad

D. E. P.

Su esposa, Asunción Burgo Vila; hijos Manuela, Angel (Industrial Constructor) y Antonio Cabado Burgo (empleado de Almacenes Ramil); hijos políticos, Carlos López y Manuela Fraga; hermanos, Gavino (ausente), Secundino y Urbana Cabado Moreno; hermanos políticos; nietas, Ana López Cabado, Sonia y Ana Cabado Fraga; sobrinos, primos y demás familia,

RUEGAN a sus amistades la asistencia a la conducción del cadáver y funerales que por su eterno descanso se celebrarán hoy, día 28, a las SIETE de la tarde, en la iglesia parroquial de San Martín de Hombreiro; favores por los que anticipan gracias.

CASA MORTUORIA: CASA REVOLTON

San Martín de Hombreiro, 28 de abril de 1976

NOTA. — A las SEIS de la tarde, saldrán coches de la calle Concepción Arenal, haciendo parada en Carretera Coruña a la altura de Frigsa, y a las CINCO Y MEDIA saldrá otro coche de Pedramayor (Friol), para la asistencia a estos actos.

†

LA SEÑORA

DOÑA FELISA ALVAREZ FERNANDEZ

Falleció en su casa de San Juan de Pena (Seoane), el día 27 de los corrientes, a la edad de 60 años, después de haber recibido los Santos Sacramentos y la bendición de Su Santidad

D. E. P.

Su afligido esposo, Manuel Cumbraos Méndez; hijos, Luisa, Carmen y Manuel Cumbraos Alvarez; hijos políticos, José Arias Pérez, Ramón Vázquez Rodríguez y María-Elvira Delafuente Lorenzo; hermana, Carmen Alvarez Fernández; hermanos políticos, Pilar y Josefa Cumbraos Méndez; Eduardo y Carlos Saa Teijeiro; nietos, sobrinos, primos y demás familia,

RUEGAN a sus amistades la asistencia a la conducción del cadáver y funerales que por su eterno descanso se celebrarán hoy, día 28, a las SEIS de la tarde, en la iglesia parroquial de San Juan de Pena; favores por los que anticipan gracias.

CASA MORTUORIA: Casa de Cumbraos

San Juan de Pena, 28 de abril de 1976

NOTA. — A las CINCO de la tarde saldrá un coche de Quinte y otro a la misma hora de San Andrés de Chamoso (Vilapene), y de Lugo de la Plaza del Comandante Manso saldrá otro a las CINCO, para la asistencia a estos actos.

†

EL SEÑOR

DON GERMAN REGO GONZALEZ

Falleció en su casa de Mondoñedo, el día 26 de abril de 1976, después de recibir los Santos Sacramentos y la bendición de Su Santidad

D. E. P.

Sus hijos, José-Ramón, María del Carmen y María Victoria Rego Díaz-Portas; hijos políticos, Mercedes Giménez Elexpuru, Luis Feced Navarro y Javier Teijeiro Vidal; hermanos, José M.ª, Hermelina y Angel Rego González; hermanos políticos, María Dolores, María del Rosario y María de la Concepción Díaz-Portas y Núñez, Angeles Molina Brandao y Manuel Fernández Valbuena; tía, María de la Concepción Díaz-Portas Fernández; nietos, sobrinos y demás ñamilia,

AL PARTICIPAR su fallecimiento encarecen una oración por su alma y la asistencia a la conducción del cadáver, desde la casa mortuoria a la iglesia parroquial de Santiago, de esta ciudad, hoy, miércoles, día 28, a las ONCE Y MEDIA, donde tendrán lugar la función de entierro, y seguidamente, al traslado de sus restos mortales al cementerio; favores que agradecerán.

NO SE RECIBE DUELO

Mondoñedo, 28 de abril de 1976

†

LA SEÑORA

DOÑA PURIFICACION SOUTO PRADO

Falleció en esta capital el día 27 de los corrientes, a la edad de 87 años, después de haber recibido los Santos Sacramentos y la bendición de Su Santidad

D. E. P.

El Consejo de Gobierno, dirección y empleados de la Caja de Ahorros de La Coruña y Lugo,

RUEGAN a sus amistades una oración por su alma y la asistencia al funeral de entierro que por su eterno descanso se celebrará hoy, día 28, a las CINCO de la tarde, en la iglesia parroquial de San Antonio, y seguidamente, a la conducción del cadáver al cementerio de San Froilán; favores por los que anticipan gracias.

Lugo, 28 de abril de 1976

†

LA SEÑORA

DOÑA PURIFICACION SOUTO PRADO

Falleció en esta capital el día 27 de los corrientes, a la edad de 87 años, después de haber recibido los Santos Sacramentos y la bendición de Su Santidad

D. E. P.

Su esposo, Manuel Valledor Vega; hijos, Valentín (Ex-Interventor de la Caja de Ahorros de La Coruña y Lugo), José (Ex-taxista), Purificación (Funcionaria del Colegio de Agentes Comerciales) y Francisco (Industrial Garage Valledor); hijos políticos, Dolores Varela, Carmen Aira, Modesto Teijeiro (Industrial taxista), Concepción Morandeira y Rosa Castro (Vda. de Sexto); hermanos políticos, Carmen, Jesús y Pilar Valledor; Máximo Gómez y Pilar del Alamo; nietos, nietos políticos, bisnietos, sobrinos y demás familia,

RUEGAN a sus amistades una oración por su alma y la asistencia al funeral de entierro que por su eterno descanso se celebrará hoy, día 28, a las CINCO de la tarde, en la iglesia parroquial de San Antonio y seguidamente a la conducción del cadáver al cementerio de San Froilán; favores por los que anticipan gracias.

Casa mortuoria: Germán Alonso, 13 - 1.º

NO SE RECIBE DUELO

NOTA.—A las TRES de la tarde, de Frayalde (Pol), habrá servicio de coches para la asistencia a estos actos.

Lugo, 28 de Abril de 1976

DEPORTES

BALONCESTO

EL ULTIMO PASO DE LA LIGA.-LAS CAÑAS SE TORNARON LANZAS EN MADRID Y EN BARCELONA.-LA VICTORIA DEL HOSPITALET EN BILBAO DEJO A LA CASERA-BREOGAN EN EL DECIMO PUESTO

Desde el 20 de septiembre hasta el 26 actual han ido desgranándose las 32 jornadas de la Liga en Primera División, con sus alegrías y con sus tristezas, con la consabida y neta superioridad del Real Madrid —sólo tres derrotas y la última el domingo pasado, en el Palau Blau-Grana— y la sorpresa de los numerosos pinchazos del F. C. Barcelona y del Juventud de Badalona, que aún pese a dejarse nada menos que 18 y 24 puntos, respectivamente, en los avatares de la competición, monopolizaron con holgura los puestos segundo y tercero de la tabla, con doce y seis puntos de ventaja, respectivamente, sobre el cuarto clasificado, Estudiantes madrileño.

El "color" local ha tenido una vez más, quizá más que nunca, una directa intervención en los resultados habidos, juntamente con la característica primordial de los arbitrajes, que han ido navegando muy de acuerdo con el "viento" que soplaba desde los graderíos de muchas canchas y que en cierto modo justifica el que se produzcan circunstancias tan curiosas como, por ejemplo, que el Madrid le gane al Barcelona por 129-86 y pierda en la devolución de visita por 89-71 o que el Estudiantes, en el intervalo de cuatro días pierda en la cancha del Juventud por 74-115, para vencerle a continuación, en Madrid, por 90-75, en un partido en el que nueve jugadores de ambos bandos fueron calificados con "suspenso". ¿Tanto puede influir la ausencia o la presencia de un jugador extranjero, llámese Guyette o Meister?

A la postre, para La Casera-Breogán fue la décima plaza de la División de Honor, cuando habíamos llegado a soñar con la posibilidad de que fuera capaz de conseguir la séptima; pero la victoria del Hospitalet en Bilbao, frente al desahuciado Aguilas y la fuerte diferencia que el equipo lucense acusó en Pineda de Mar, el día que se lesionó Fullarton antes de terminar el primer tiempo, fueron factores decisivos y en contra de la clasificación breoganista.

Los últimos resultados de la Liga 1975-76 fueron los siguientes:

GRUPO A

Barcelona, 89; Madrid, 71 (+18).
Círculo Católico, 99; Manresa, 78 (+21).
Estudiantes, 90; Juventud, 75 (+15).

GRUPO B

La Casera-Breogán, 90; Náutico, 63 (+27).
Vasconia, 103; Pineda, 92 (+11).
Aguilas, 78; Hospitalet, 96 (—18).

Y las clasificación definitivas han quedado establecidas así:

GRUPO A

	J	G	E	P	F	C	Ptos.
Real Madrid	32	29	—	3	3.276	2.446	58+26
Barcelona	32	23	—	9	2.711	2.446	46+14
Juventud	32	20	—	12	2.736	2.552	40+ 8
Estudiantes	32	17	—	15	2.673	2.538	34+ 2
C. Católico	32	13	2	17	2.626	2.760	28— 4
Manresa	32	13	—	19	2.602	2.633	26— 6

GRUPO B

	J	G	E	P	F	C	Ptos.
Hospitalet	32	14	1	17	2.503	2.737	29— 3
Pineda	32	14	—	18	2.625	2.715	28— 4
Vasconia	32	14	—	18	2.537	2.700	28— 4
BREOGAN	32	14	—	18	2.603	2.955	28— 4
Náutico	32	10	1	21	2.700	2.789	21—11
Aguilas	32	9	—	23	2.460	2.911	18—14

En suma, el equipo máximo realizador del torneo ha sido el Real Madrid, con 3.276 puntos, que equivalen a un promedio de 102 puntos por partido, mientras que los menos batidos son dos, el propio Madrid y el Barcelona, que recibieron 2.446 puntos, que significan 76 por encuentro. Por contra, el Aguilas fue el menos eficaz en ataque, con 2.460 puntos (76 por partido) y el Breogán el más flojo en defensa, con 2.955 puntos (92 por actuación).

Para Bob Fullarton ha sido el título de máximo encestador en el conjunto de las dos fases de la Liga, con 971 puntos, seguido por Johnson (Manresa), con 956 y Walter Szcerbiak (Madrid), con 883 ¡Enhorabuena!

La Liga ha terminado con el Breogán en la División de Honor. Ahora, lo que hace falta es empezar a planificar la próxima competición de 1976-77. Con tiempo y sin desmayo.

J. M. G.

EL CASO BENEYTO

La decisión del Tribunal Supremo ha causado disgusto

• ¿Es posible un arreglo entre A. Beneyto y el Breogán?

• EN LA CALLE SE DICE: "BENEYTO NO DEBE VOLVER AL EQUIPO"

Como un jarro de agua fría cayó entre los aficionados y en la propia junta directiva de La Casera Breogán, el dictamen verificado por el Supremo en relación con el caso Beneyto. El solo pensar que el club lucense tiene que pagar al técnico un millón de pesetas, es una idea que no acaban de digerir en su totalidad los ejecutivos y aficionados del equipo de Primera División. Además, el veredicto es tan "cruel" que incluso obliga a la readmisión de Adolfo Beneyto como entrenador del equipo, lo que nos parece un contrasentido y una improcedencia, pensando en la reacción del público si tal circunstancia se llegase a dar. De ninguna manera queremos discutir o hacer discutible, lo que hombres de Leyes han acordado después de unas cuantas horas de meditación, pero lo que es incuestionable y esto lo sabemos los que estamos dentro del deporte, es que el seguidor de La Casera-Breogán, no tendría una "respiración" muy tranquila en esa atmósfera donde Beneyto ocupase un puesto en el banco dirigente técnico del equipo. Suponemos que alguna solución se buscará al respecto.

★ **UN ACUERDO CON BENEYTO**

Cuando hace algunas semanas una noticia un tanto desfasada, pero referente a lo mismo saltó a la palestra, alguien nos dijo que Beneyto estaba dispuesto a llegar a un acuerdo con la junta directiva breoganista. No sabemos si en estos momentos Beneyto tendrá la misma predisposición pero es probable que el técnico no se quiera complicar la vida, metiéndose en un auténtico infierno deportivo, como el que sería al hacerse, a la fuerza, nuevamente cargo del equipo. ¿Cómo creen ustedes que encajaría el aficionado esta noticia? Pues bien, así como piensan ustedes, es como se pondrían las cosas para el ex-entrenador, teniendo su repercusión nefasta en el equipo. que ha ganado muchos méritos en esta liga, consiguiendo la permanencia con unos medios mínimos, y una masiva aparición de trabas a lo largo de la misma que tuvo que ir esquivando como mejor pudo. Y eso que muchas venían precedidas de latentes "cacicadas".

El problema está ahí, y lo que más nos duele es que no podamos aportar grandes soluciones para su subsanamiento. Pero de momento hemos palpado la opinión pública, la de ese aficionado que está acérrimamente con el Breogán, y los pareceres tienen puntos coincidentes con lo que nosotros hemos escrito más arriba. Veámoslo.

Con dos preguntas atajamos a distintos aficionados, que domingo tras domingo están en el

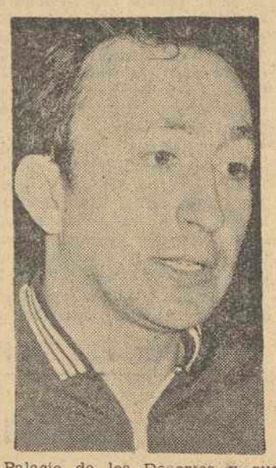

Palacio de los Deportes y que, por supuesto, quieren lo mejor para el Breogán. Dos preguntas concisas y claras: ¿Qué opinión le merece el caso Beneyto? ¿Cómo acogería el aficionado su vuelta al equipo?

DON BENIGNO GARCIA ESTEBAN

—No cabe duda que de la forma que salió Beneyto del Breogán, había que esperar de un momento a otro una cosa parecida como la acordada por la Magistratura de Trabajo. Desde luego no favorece nada al Breogán, porque entre otros conceptos, el Breogán no cuenta con ese millón de pesetas que le piden. Espero que la cuestión se vea solucionada pronto, de lo contrario el club pagaría drásticas consecuencias.

—No veo acertado que Beneyto vaya volver al equipo, ya que la gente se le echaría encima.

DON CARLOS LOSADA RODRIGUEZ

—Es una pena que después de la buena campaña realizada, venga este caso a ensombrecerla. Evidentemente, mucha razón tuvo que encontrar la Magistratura en Beneyto, para aplicar tal sanción, pero pienso que las cosas del deporte debían de llevarse de otra manera.

—No procede que Beneyto vuelva al Breogán. Es posible que el Pabellón con Beneyto en el banco fuese una "leonera".

DON MIGUEL PRIETO SARCEDA

—No tuvo suerte el Breogán dentro de la burocracia en esta temporada, y tampoco la ha tenido ahora. Queda el "pataleo" que no es otro que recurrir ante tal veredicto, pero poco remedio le veo. Quizás fue un tanto impremeditado todo el berenjenal armado con Beneyto, pero el Breogán de momento ha salido demasiado "sangrado".

—Si Beneyto se hace cargo del Breogán, es posible que ello suscite la dimisión de la directiva. Desde luego es una imposición jurídica que hay que acatar, pero queda la posibilidad de llegar a un acuerdo.

DON PEDRO DIEGUEZ SANTIAGO

—No hay derecho a que se cargue así a un equipo de mínimas posibilidades como el nuestro. No veo fácil la solución de todo este engorroso caso, pero algo habrá que hacer. No sé si Beneyto tenía o no razón, pero el Breogán ha salido muy perjudicado. Es una pena después de lo bien que se hizo en esta temporada.

—No procede la vuelta de Beneyto al equipo.

MOURIÑO CASTRO

CACHORROS

Setter inglés. Padres excelentes cazadores. Premiados. Pedigree. Orígenes ingleses. Verdaderos campeones. Machos 12.000 pesetas. Hembras 10.000 pesetas

Vigo - teléfono, 293288

Trabajador del campo: ¿Conoces tus derechos y obligaciones para con la Seguridad Social Agraria? Infórmate en las comisiones locales o en tu Hermandad de Labradores y Ganaderos... Después piensa en lo que aportas y lo que recibes.

BALONCESTO INFANTIL

El Colegio PP. Franciscanos, subcampeón del sector celebrado en Vigo

Los pasados días 22, 23, 24 y 25, se ha celebrado en Vigo la fase de sector correspondiente a baloncesto infantil, enfrentando a las selecciones de La Coruña, Orense, Pontevedra, León, Asturias y Lugo.

El representante lucense, equipo del Colegio PP. Franciscanos, dirigido por Manuel Jato, ha logrado una muy notable clasificación, al proclamarse subcampeón, después de una reñidísima final celebrada frente al campeón asturiano, encuentro final que necesitó de una prórroga de cinco minutos cada tiempo, toda vez que se ha llegado al final del tiempo reglamentario con empate a 54. Fue el resultado final: Franciscanos, 65; Gijón, 69.

Los encuentros, que han sido de carácter eliminatorio, celebrados por el conjunto lucense (PP. Franciscanos), han sido los siguientes, con los marcadores que se detallan:

Cuartos de final:

Franciscanos, 53; Salesianos (Orense), 37.

Semifinales:

Franciscanos, 61; Estudios (Pontevedra), 33.

Final:

Franciscanos, 65; Inmaculada (Gijón), 69.

En la final hubo asistencia de las primeras autoridades viguesas, entre las cuáles se encontraba el obispo de Tuy-Vigo. También las cámaras de T. V. E. han filmado diferentes secuencias de este emocionante partido para el Programa Regional.

CICLISMO

Triunfo del alemán Dieter Thureau

EN LA ETAPA PRELIMINAR DE LA VUELTA A ESPAÑA QUE SE CELEBRO EN ESTEPONA

ESTEPONA (Málaga), 27. — (ALFIL). — Se ha cumplido el pronóstico en la etapa preliminar de la Vuelta Ciclista a España de 1976. Los dos favoritos, el alemán Dieter Thureau y el español Javier Elorriaga, han ocupado los dos primeros lugares de la misma.

Thureau, el alemán de Frankfurt, que es también uno de los favoritos para ganar la Vuelta, ha impuesto un tiempo de 4-02-8, que habla de su potencia, ya que le ha sacado dos segundos a. bilbaíno, que en esta distancia, y más en esta temporada en que está tan fuerte, es hombre muy seguro.

Pero la sorpresa ha sido el holandés Co Hoogedoorn, compañero de equipo de Thureau, que durante casi toda la carrera ha estado en cabeza, hasta que salió el de Abadiano, que le superó en 5 segundos. Pero Elorriaga, que parecía iba a ser el vencedor, tuvo que inclinarse ante la potencia de Thureau, que además supo aprovechar mejor el recorrido, al comer terreno en las curvas, donde ganó décimas precisas, que le enfundan el maillot amarillo, el primer maillot de líder en esta ronda española, que ha supuesto también el primer triunfo del germano en la presente temporada. No hay que olvidar que es un especialista, y que por haber hecho carreras de persecución, la velocidad la domina.

Clasificación de la etapa preliminar, contra el reloj individual de la Vuelta Ciclista a España. Promerio: 44,444 kilómetros por hora.

1.—Thureau (Ale.), 4-03.
2.—Elorriaga (Esp.), 4-05.
3.—Co Hoogerdoorn (Hol), 4-10.
4.—Kuiper (Hol.), 4-10.
5.—Manzaneque (Esp.), 4-10.
6.—Knetemann (Hol.), 4-11.
7.—G. Linares (Esp.), 4-11.
8.—Yansenne (Bél.), 4-13.
9.—Vangastel (Bél.), 4-13.
10.—Cauwer (Hol.), 4-14.
11.—Tamames (Esp.), 4-15.
12.—Van Den Hoek (Hol.), 4-15.
13.—Perurena (Esp.), 4-15.
14.—Van Derveken (Bél.), 4-15.
15.—Rossiers (Bél.), 4-16.
16.—Kamper, (Hol.), 4-16.
17.—García (Esp.), 4-16.
18.—Martins (Port.), 4-16.
19.—Santisteban (Esp.), 4-16.
20.—Nazabal (Esp.), 4-16.

Plan de la selección española

MADRID, 27.— (ALFIL).— La junta directiva de la Federación Española de Baloncesto, en su última reunión aprobó el plan presentado por el seleccionar nacional, Antonio Díaz Miguel, con vistas a la participación del equipo español en el torneo preolímpico de Hamilton.

Dicho plan es el siguiente:

La selección española se concentrará en Madrid el 9 de mayo, próximo entrenándose a partir de dicha fecha en el pabellón del Real Madrid. El 26 de mayo, en el Palacio de los Deportes, jugará un encuentro amistoso contra la selección de Canadá, del 27 al 30 de mayo participará en un torneo internacional denominado Montreal 76, que se disputará en el Pabellón Polideportivo de Alcalá de Henares, con la participación de la selección nacional junior, la Universidad de San Francisco y la selección canadiense, con arreglo al siguiente calendario:

Día 27 a las 17,30 horas Selección Junior-Canadá.

A las 19,30 horas España-Universidad San Francisco.

Día 29 a las 17,30 horas Universidad San Francisco-Canadá.

A las 19,30 horas España-Selección Junior.

Día 30 a las 18 horas Selección Junior-Universidad San Francisco.

A las 20,00 horas España-Canadá.

Para cada uno de los encuentros que disputen en este torneo la selección junior se beneficiará de un "handicap" de 30 puntos.

El 8 de junio, la selección española viajará a Chapell Hill (estado de North Caroline) donde quedará concentrada juntamente con la selección nacional de los Estados Unidos, durante un período de una semana, realizando ambos equipos entrenamientos conjuntos.

El día 15 de junio, la selección viajará a Montreal, donde los días 16 y 17 se enfrentará a a la selección de Canadá, para trasladarse el mismo día 18 a Hamilton para participar en el torneo preolímpico, que se disputará del 20 de junio al 3 de julio y para el cual se han inscrito los siguientes equipos:

Argentina, Brasil, Bulgaria, Checoslovaquia, España, Finlandia, Francia, Gran Bretaña, Islandia, Israel, Italia, Méjico, Países Bajos, Polonia, Suecia, Suiza, Turquía, Uruguay y Yugoslavia.

Los equipos clasificados en los tres primeros lugares participarán en los Juegos Olímpicos de Montreal.

Cualquier que sea la clasificación de la selección española, la misma regresará a España el 4 de julio; caso de haber alcanzado uno de los tres primeros puestos, viajará a Montreal con el resto de la delegación oficial del comité español.

La formación de los grupos para el torneo de Hamilton se efectuará en Edimburgo (Escocia) el 8 de mayo, una vez finalizado el torneo preolímpico que se celebrará en dicha localidad del 3 al 8 de mayo, con la participación de:

Bélgica, Francia, Gran Bretaña, Irlanda, Israel, Italia, Polonia y Yugoslavia.

Clasificándose para los Juegos Olímpicos el campeón de esta competición.

JOSE MARIA MARTIN, NUEVO ENTRENADOR DEL CORUÑA

Naya ha rescindido el contrato

LA CORUÑA, 27.—(ALFIL).— José María Martín es el nuevo entrenador del Real Club Deportivo de La Coruña, que milita en la Segunda División de la Liga. El anterior entrenador, José Antonio Naya, ha llegado a un acuerdo con la directiva del equipo herculino y ha rescindido el contrato que ligaba a ambos.

José María Martín entrenará al equipo en lo que resta de temporada, en principio, aunque cabe la posibilidad de que se prorrogue el contrato.

Los aficionados del Coruña se manifestaron el domingo pasado en contra del entrenador, señor Naya y parece ser que ésta es una de las razones que han llevado a la rescisión del contrato.

El Coruña ocupa actualmente el quinto lugar de la tabla clasificatoria, con 37 puntos reales y cinco positivos. Los cuatro que le preceden son: Burgos, con 42 (12 positivos), Celta, con 40 (8 positivos), Málaga, con 38 (6 positivos) y Valladolid, con 37 (3 positivos).

Las aspiraciones al ascenso a Primera División no se han perdido por los hinchas del Coruña. Se da la circunstancia de que algunos de los encuentros que faltan habrán de jugarse entre los equipos que aspiran al ascenso, entre los cuales hay que contar, también, con el Tenerife, con 37 puntos y 7 positivos.

EL PROGRESO en BARALLA

SE VENDE EN EL QUIOSCO QUIROGA, DESDE LAS PRIMERAS HORAS DEL DIA

LO MAS IMPORTANTE PARA SU AFEITADO.

LA TOJA Y LA HOJA

Ahora puede llevarse de una vez todo lo que necesita para un afeitado suave.
Comprando la crema, La Toja le regala la hoja.
3 hojas que valen 33 pesetas.

GRATIS
3 HOJAS
(33 PTAS.)

TANDEM

SIN TITULO AMBOS SEXOS DESDE 18 AÑOS **277.475 PTS.**

INSTITUTO NACIONAL DE PREVISION (Seguridad Social)

CONVOCATORIA LIBRE DEL INSTITUTO NACIONAL DE PREVISION para cubrir las plazas vacantes de AUXILIARES (en trabajos administrativos: oficinas, secretarías, etc.) DE ASISTENCIA EN LAS INSTITUCIONES SANITARIAS DE LA SEGURIDAD SOCIAL. Sólo españoles (hombres o mujeres), desde 18 años sin límite máximo. No se exige Título. INGRESO INMEDIATO al nombramiento. Jornada continuada de mañana, tarde o noche. Retribución anual 277.475 pts. (véase GUIA GENERAL DE INFORMACION). Pruebas SENCILLAS Y ELEMENTALES para ingresar en Madrid y Provincias (no se pide taquigrafía ni idiomas). Instancias antes del 11 de mayo (para exámenes JULIO 1976). ¡MAGNIFICA OPORTUNIDAD! (Sólo EN MADRID 186 PLAZAS en los últimos exámenes).

URGENTEMENTE (HOY MISMO) pídanos por correo (adjuntando diez pesetas en sellos para franqueo) la GUIA GENERAL DE INFORMACION, con modelo oficial de Instancia. Diríjase a CENTRO DE ESTUDIOS ADAMS, Sagasta, 23. MADRID-4. (Basta con que mande esta inserción y sus señas; no olvide poner su DIRECCION en el remite).

ANUNCIOS POR PALABRAS

Automóviles

ACADEMIA AUTO GUIA. Aprendizaje garantizado en ciudad, en carretera. Muñoz Grandes, 73. Teléfono 22-02-42.

AUTOMOVILES VALLEJO. Pídame lo que necesite, en locomoción y tractores agrícolas. Teléfono 330145. Meira.

AUTOS GENARO antes de vender su coche usado consúltenos. Lo pagamos más y al contado.

AUTOS GENARO compra-venta-cambio, vehículos de ocasión. Grandes facilidades.

AUTOS GENARO. Avenida Coruña, 122 - Teléfono 21-83-87.

AUTOS RALLY. Compra - venta - cambio - automóviles usados. General Mola, 19. Telf. 21-84-26. LUGO y Concepción Arenal, 34 MONFORTE.

COLDA vende furgonetas DKW, estado impecable. Land - Rover. Varios. Muy buen estado. Furgón SAVA seminuevo. Matrícula letra. Renault 4-F. Varios. Totalmente revisados. Camiones EBRO con y sin basculante. Matrículas letra. Otras marcas. Avenida Coruña, 164.

AUTOS JARAMA
COMPRA - VENTA - CAMBIO
COCHES USADOS
Avda. La Coruña, 97
Teléfono 21-78-47 - LUGO

SPORT - AUTO, vende Seat 124-Sport - 1600, maravilloso, muchos extras.

SPORT - AUTO, Renault 12 y 12 SLE, varios, como nuevos.

SPORT - AUTO, R-4 Normal y Super, 3 y 4 velocidades, Renault Caravelle deportivo.

SPORT - AUTO, Seat 124 Normal, D y Lujo, toda prueba, 1500 frenos disco.

SPORT - AUTO, Seat 850 N y E, 600 N, D y E, totalmente revisados.

SPORT - AUTO, Simca 1200, varios, últimas matrículas, magníficos.

SPORT - AUTO, la mayor gama de Seat 127 N, 3 puertas lujo, todos precios y colores.

SPORT-AUTO, Morris, MG, Minis, todos los modelos, a elegir.

SPORT - AUTO, Renault-8, todos los modelos y matrículas, R-8 TS.

SPORT AUTO R-5 varios, impecables. R-6 toda prueba.

SPORT AUTO, Seat 1430 potenciados y familiar. FU-1600 matrícula dos letras.

SPORT AUTO, R-16 matrícula B de Lugo. Como nuevo.

AUTOS BERNARDO automóviles revisados y garantizados. Muchas facilidades. Teléfono 21-87-61.

AUTOS BERNARDO compra su coche usado. Paga más al contado.

AUTOS BERNARDO. Compraventa-cambio. Vehículos usados. Avda. Coruña, 69. Telf. 21-87-61.

AUTOS GOYA: Regente/car. Automóviles sin conductor Coches impecables. 40 oficinas en toda España. En Galicia: Lugo, Ruiz de Alda, 3. Teléfonos: 21-18-00 y 21-18-71. La Coruña, Santiago y Vigo.

ALVAUTO. Compra - venta - cambio. Calle Chantada, 7. Lugo. San Roque, 25. Ribadeo.

ALVAUTO, Seat, Renault, Citroën, Minis. Muchos modelos, listos para rodar muchos kilómetros y 6 meses de garantía total.

PARTICULAR vende Seat 850 Especial, con extras. Informes: Ronda Castilla, 20.

LAND ROVER cortos - largos. Garantizados. Facilidades Autos Jema. Talleres propios. Ortiz Muñoz, 25. Teléfono 21-13-27.

Alquileres

ALQUILO: Entresuelo muy bonito, oficinas o similares, superficie 50 m2., prolongación Concepción Arenal. Rodríguez Lorido. Teléfono 22-04-92.

ALQUILO o vendo piso, buena situación, agua caliente y calefacción. Teléfono, 21-80-91.

SE ALQUILA piso en General Mola, 78. Informes en el primero.

NUÑEZ TORRON alquila pisos amueblados. Centro ciudad.

ALQUILANSE bajos comerciales, véndense pisos. Telf. 22-17-79.

SOYUVE alquila pisos en varias zonas.

SOYUVE alquila piso céntrico, propio para oficinas. Telf. 21-13-26.

SE ALQUILA vivienda y local. Informes: Teléfono, 22-32-29.

PISO amueblado, nuevo, en Quiroga Ballesteros. Laborables, 21-25-53.

PAZ GONZALEZ alquila bajo terminado y piso amplio a estrenar. Teléfono, 21-42-70.

SE ALQUILA piso amueblado. Cafetería Argentino.

LAYBE: Alquila bajo céntrico, 160 m2. Informes Ruanueva, 13.

ARRIENDO piso verano. Centro de Foz. Muebles y batería de cocina. Informa: Don Alfonso Conde, General Franco, 1-4.º derecha.

ALQUILARIA piso o buhardilla amueblada. Telf. 21-85-30.

Fincas y Solares

VENDO bajos comerciales, pisos modernos céntricos. Facilidades. Informes: Río Neira, 21, entresuelo. Telfs. 22-23-83 y 22-08-78.

Bolsa de la Propiedad

En esta sección unicamente podrán publicar sus anuncios los agentes colegiados de la Propiedad Inmobiliaria y los propietarios de fincas

LAYBE vende piso, calle San Isidro Labrador, 130 metros cuadrados, amueblado, calefacción, trastero. Informes: Ruanueva, 13.

LAYBE vende piso calle Chantada, 130 metros cuadrados. Doble ventanal aluminio, parquet y desván.

LAYBE, vende magníficos pisos en García Abad: calefacción central, garaje, ascensor. Informes: Ruanueva, 13.

LAYBE, vende piso en calle Río Ulla: trastero, calefacción y carpintería de aluminio.

LAYBE, vende amplios pisos con calefacción, garaje y trastero en Avenida Ramón Ferreiro.

SE VENDE bajo, calle Alférez Provisional, de 150 metros cuadrados. Para informes: Teléfono 22-28-93. Lugo.

SE VENDE casa, Buen Jesús. 4. Libre inquilinos, perfecto estado, cuatro plantas, extraordinaria para Boutiques, o tipo negocio similar. Informa: Mosteirín. Teléfono 22-29-08.

LAYBE, vende pisos a estrenar en Plaza Alicante. Consúltenos. Ruanueva, 13.

SOYUVE vende bajos comerciales, calle Pastor Díaz, Avda. Coruña, Nuevas Galerías.

SOYUVE vende arpartamento en Alicante.

SOYUVE vende pisos calle Primavera, construcción inmediata, diversos tipos. Precios interesantes con facilidades.

SOYUVE vende parcelas en Bonxe, propias chalet, inmediatas Club de Tiro.

SE VENDE finca 35.000 m2, cerrada sobre sí, con agua y luz, a 300 metros carretera Coruña. Informes: Calle del Olvido, 12. Teléfono, 21-56-19.

"RIVAS". Vende finca 4.200 m2. en Baralla con 80 m. a la carretera nacional.

"RIVAS". Vende solar edificable zona barrio Feijóo.

SOYUVE vende pisos nuevos zonas: Residencia, Muñoz Grandes, Ruiz de Alda, Carlos Azcárraga, Ortiz Muñoz, Sanjillao, Ronda Caídos y Amor Meilán.

SOYUVE vende amplios bajos comerciales calle Pastor Díaz y General Mola.

PAZ GONZALEZ vende finca 2.000 m2. edificables, fachadas a Ortiz Muñoz y Segunda Ronda. Inmejorable inversión. Plaza Ejército Español, 78-2.º izquierda.

VENDO casa céntrica, compuesta cuatro pisos y bajo muy comercial. Superficie 170 metros, libres bajo y tres pisos. Escriban Apartado 303 referencia "Edificio". La Coruña.

SOYUVE vende pisos Pastor Díaz, soleados, ascensor, calefacción, garaje. Excelente construcción. Buenos precios.

SOYUVE vende parcelas urbanización próxima Lugo: zonas comunes, piscina, campos deportes, paisaje pintoresco.

LAYBE, vende pisos próxima entrega en calle Río Navia. 113 ms2. Informes Ruanueva, 13.

VENDO casa, calle Nóreas, 5. Informes Santo Domingo, 13-4.º.

SOYUVE asesoramiento y promoción inversiones inmobiliarias. Nóreas, 15-2.º. Telf. 21-13-26.

VENDO bajo 120 metros cuadrados, dentro de Murallas. Teléfono 21-52-86.

VENDO piso, garaje, zona colegios. Marina Española, 1. Teléfono 21-30-26.

LAYBE vende bajo, 127 m.2 en calle Río Navia. Informes: Ruanueva, 13.

NUÑEZ TORRON, vende casas, solares fincas, pisos. Santo Domingo 1-1.º.

"RIVAS". Vende finca en San Cosme de Barreiros, playa Benquerencia 2.600 m2. con 50 m. a la carretera.

SOYUVE vende excelente local, propio boutique, decorado y amueblado, muy céntrico. Precio razonable.

PLAYA DE CABAÑAS. Véndese piso amueblado, listo para habitar. Teléfono, 430447 de Puentedeume.

NUÑEZ TORON vende ático muy amplio, 3 terrazas. Precio inteteresante. Magníficas vistas.

NUÑEZ TORRON vende pisos Montero Ríos. Acogidos. Garaje. Facilidades 15 años. Desde 1.650.000 pesetas.

NUÑEZ TORRON vende pisos C/. Tuy, calefacción central, garaje, ascensor. Acogidos. Desde 2.500.000 pesetas.

NUÑEZ TORRON vende pisos C/. San Froilán. Acogidos. Facilidades. Desde 2.000.000 pesetas.

NUÑEZ TORRON vende pisos General Mola. Calefacción, ascensor, garaje. Precios interesantes.

NUÑEZ TORRON vende piso C/. Primavera. Calefacción individual, garaje, trastero. 2[illegible].000 pesetas.

NUÑEZ TORRON vende piso Ortiz Muñoz. Ascensor, plaza garaje. 1.900.000 pesetas.

NUÑEZ TORRON vende pisos Amor Meilán. Calefacción individual, 4 habitaciones, baño, cocina. Consulte precios.

NUÑEZ TORRON vende piso Armañá. Calefacción, ascensor, 5 habitaciones, cocina, 2 baños.

NUÑEZ TORRON vende bajos comerciales: zona parque (con entresuelo); Concepción Arenal; Catasol (distintos tamaños y precios); Julia Minguillón, Avenida Coruña, C/. Mallorca, Montero Ríos, C/. Reina, Doctor Gasalla (casas baratas); Río Narla (2.ª Ronda).

NUÑEZ TORRON vende locales oficinas Sto. Domingo.

NUÑEZ TORRON vende planta baja en Río Narla dividida en locales de distintas extensiones. Por sus facilidades de pago, resultan mensualidades muy bajas. Exentos 90% contribución durante 20 años y derechos reales. Servicio para 140 viviendas nueva ocupación. Consúltenos sin compromiso.

"RIVAS". Vende supermercado todo completo incluido bajo. Ideal para familia quiera independizarse.

"RIVAS". Vende distintos bajos.

"RIVAS". Vende gran cantidad de pisos en todas las zonas, todos los precios, todas las superficies, nuevos, usados y en construcción.

"RIVAS". Vende solar edificable 2.300 m2. en Avenida Coruña. Interesante para promotores.

SOYUVE vende fincas y solares varias zonas inmediaciones Lugo.

PISO, estrenar, más céntrico de Lugo, amplio, ascensor. Calefacción. Teléfono 22-05-63.

VENDO bajo o cambio por finca. Teléfono 22-24-34.

VENDO parcelas en Bonje, pegado al campo de tiro, desde 1.000 m2. San Pedro, 4-2.º.

VENDO: Pisos todas zonas y precios, calefacción, garaje; solares edificables; fincas para industria y recreo; bajos industriales céntricos. Rodríguez Lorido. Plaza Ramón Montenegro, (Agencia). Teléfono 22-04-92.

SE ALQUILA o vende bajo, 18 de julio, esquina Prado 400 m2. 5 m. altura, propio almacén, supermercado etc. Informes: Restaurante Verruga.

PLAYA DE MIÑO. Se venden 2 pisos y locales comerciales uno con vivienda e instalación de Supermercado, vale para cafetería o similar. Otro propio bodegón o taberna típica. Todo en Edificio Sabin. Telf. 65 Miño (La Coruña).

LAYBE: Vende 3.600 metros en Avenida Coruña. Fachada 200 metros a la calle. Ideal para nave exposición.

LAYBE: Vendemos pisos en construcción de 112 m2., garaje, calefacción, buena situación, entrega mínima, facilidades.

VENDO casa o piso y bajo. Informes: Teléfono 22-06-82.

VENDO casa con 3.000 m2.. San Pedro, 4-2.º.

PISO lujo, estrenar, calefacción central, céntrico, 4 dormitorios, salón, 2 baños, cocina, 2 terrazas, facilidades. Información en San Roque, 20.

"RIVAS". Vende pisos con ascencensor, calefacción y garaje en Montero Ríos, Pastor Díaz, Sangillao, calle Tuy, Montirón, calle Orense, calle Dinan, desde 1.750.000 hasta 3.500.000 pesetas.

"RIVAS". Agencia Oficial de la Propiedad Inmobiliaria. Campo Castillo 18-1.º. Telf. 21-59-98.

"RIVAS". Vende una casa en calle Lavandeira, dos pisos y un bajo. Precio interesante.

"RIVAS". Vende una casa en La Cheda, tres pisos y un bajo, o por pisos independientes. Pregunte precio.

PAZ GONZALEZ vende bonitos pisos, esquina soleada, habitaciones exteriores, garaje independiente, a estrenar. Teléfonos: 21-42-70. Plaza Ejército Español, 78-2.º izquierda.

"RIVAS" vende piso todo exterior en Montero Ríos. Todos los servicios. Acogidos.

"RIVAS" vende precioso piso en zona San Roque, hace esquina. Garaje en planta baja y calefacción. Buen precio.

"RIVAS" vende piso en Rúa dos Paxariños. Soleado. Precio interesante.

LAYBE. Vendemos varios pazos con 25 - 40 y 18 Ha. de terreno bajo un mismo linde.

LAYBE. Disponemos de varios locales muy céntricos en alquiler, ideales para oficinas o cualquier tipo de negocio.

LAYBE, vende magnífica finca en Conturiz, junto al río, 7.500 m2. Precio interesante. Sola o en parcelas.

LAYBE. Vendemos pisos acogidos próxima entrega. Calefacción, ascensor, céntricos. 1.500.000 pesetas. Facilidades de pago.

LAYBE. Vende magnífico piso 130 m2 acogido. Dentro de murallas. Buena situación.

LAYBE. Vende magnífica finca de 100 Ha. bajo un mismo linde. 2 casas y molino. Buena situación. Precio interesante.

Traspasos

SOYUVE traspasa Droguería en zona 18 de Julio. Telf. 21-13-26.

PELUQUERIA señoras. Ultimos adelantos. Buena clientela. Muy bien situada. Por ausentarse. Infores, Clérigos, 23-2.º-izquierda (3 a 6).

A NUESTROS ANUNCIANTES

Los anuncios para esta Sección sólo se recibirán en nuestras oficinas hasta las ocho de la tarde.

TASPASO mercería muy céntrica. Renta antigua. Rodríguez Lorido. Teléfono 22-04-92.

SE TRASPASA o se alquila peluquería señoras, por tener que ausentarse su dueño. Muy buena vivienda. Precio muy económico. Informes: Teléfonos 22-03-63 y 22-29-93.

SE TRASPASA local comercial. Céntrico, gran aparcamiento. Informes: Teléfono 21-81-09.

TRASPASO bajo en Buen Jesús, 6. Informes: Mismo.

Demandas

SE NECESITA chica fija. Servicio doméstico. Teléfono 22-28-60.

SE NECESITA chica, para Restaurante Campos.

EMPLEADA del hogar. Poca familia. Sueldo a convenir. Teléfono 21-29-81, (llamar de 9 a 4).

SE NECESITA aprendiza peluquería señoras. Informes: Teléfono, 21-16-27.

MATRIMONIO, joven, sin hijos necesita chica fija. Buen sueldo. Calle General Mola, 18-3.º. Teléfono 21-71-65.

SE NECESITA chica fija. Campo Castillo, 1-3.º.

CHICA interna, matrimonio solo. Sierra Ancares, 59-1.º.

SE NECESITA chica fija o mandadera todo el día. Buen sueldo. Informan: Restaurante Verruga.

SE NECESITA chica fija. Almacenes Santo Domingo.

SE NECESITA chica fija, mediana edad, con informes Santo Domingo, 10-3.º

SE NECESITAN aprendices de barra. Informes telf. 22-08-21. Interesados llamen en horas de oficina.

NECESITAMOS delegado de ventas para agencia de recambios, buena preparación, carnet de 1.ª. ALTER, Cedrón del Valle 32. Teléfonos 22-23-89 - 22-17-06. Lugo.

PINTORES, ramo automóvil, con conocimientos, preferible experiencia. Sueldo convenir. Informes: Publicidad Reclam. Santo Domingo, 17. Lugo.

CAFETERIA Argentino, necesita dependiente de mostrador.

SE NECESITA aprendiz para taller electricidad automóviles. Interesados llamar tel. 21-45-67.

SE NECESITA chica fija, con experiencia e informes. 7.000 pesetas y seguro, matrimonio con una niña. San Marcos, 3-5.º izquierda.

SE NECESITA chica fija o todo el día para casa de médico. Calle Conde, 2-1.º.

NECESITASE chica fija. Informes: Ciudad de Vivero, 3-1.º derecha.

PELUQUERIA señoras, precisa oficiala. Informa: Publicidad Reclam. Santo Domingo, 17.

SE NECESITA chica fija, sabiendo cocina. Edad 30-40 años. Presentarse en Sagón Publicidad.

SE NECESITA mandadera de 12 a 3,30. Presentarse tardes, José Viador, 20-3.º derecha.

Enseñanza

C. I. L.- Inglés, francés, alemán Ruanueva, 25. Teléfono 21-89-31.

CLASES de contabilidad y cálculo. Teléfono 21-30-74.

Pérdidas

MEDALLA de oro, extraviada día 26 actual, en almacén céntrico o calle San Marcos. Gratificaráse entrega, llamando Telf. 22-08-90.

GAFAS graduadas, caballero. Grupo La Paz, junto tienda Amparo. Ruégase entregen Tienda Amparo, o C./ P, 148. Grupo La Paz.

Huéspedes

SE ADMITEN empleados, jubilados, pensión completa. Precios muy económicos. San Roque, 46.

Varios

PINTURAS en general. Alfonso Vázquez Ares. Calle Portugal, 31. Teléfono 21-55-97.

JOSE VAZQUEZ ARES. Especialidad en empapelados y sintasol. Teléfono 21-40-78.

DETECTIVES "Napoleón", Oficial, 11. Diplomado en Investigación Criminal. Criminología e Investigación Privada. Corresponsales en toda España y Extranjero. Marqués de Amboage, número 3-1.º. Teléfono 981-23-82-52. Servicio automático y permanente. La Coruña.

SE DAN prendas de punto, para rematar, a domicilio. San Roque, 117.

30.000 mensuales en casa. Adjúntenos sobre franqueado con sus señas. Marcos. San Pedro Mestallón. 3. Oviedo.

ATENCION: Pintado de edificios, fachadas, habitaciones, empapelado. Pinturas C. Conde. Aguirre, 2 - Teléfono 21-29-23.

Ventas

FABRICAMOS muebles cocina a medida. V-CARRO-J. Fábrica, Rof Codina (Montirón). Teléfono 22-09-40.

PAPEL impreso para envolver comercio todos ramos. Solicite tarifa y muestrario. Tel. 21-26-79.

ARTESANIA DEL MUEBLE V-CARRO-J. Dormitorios juveniles desde 12.311. Dormitorios matrimonio inglés 42.500. Comedores.

VENDESE aparatos peluquería señoras, seminuevos. Informes: C./ Dr. Fleming, 4-3.º.

UN REINADO EN CRISIS

(Viene de última página)

que la de la reina de Inglaterra o del rey Balduino de Bélgica. Tiene fama de ser excesivamente ahorradora.

Su reinado se ha visto oscurecido en varias ocasiones por crisis de orden privado.

La menor de las hijas de la familia real, Cristina, sufría una enfermedad que amenazaba dejarla ciega. Juliana, que atravesaba por entonces (1950) una crisis de misticismo, recurrió a una «curandera» alemana, que llegó a ejercer sobre ella un verdadero dominio. Finalmente, ante el descontento popular, los Estados Generales —Parlamento de los Países Bajos— exigió la expulsión de la intrigante.

Cristina se casó el año pasado con un ciudadano norteamericano de origen hispano-cubano.

En 1964, la segunda hija, Irene, pese a la desaprobación del Parlamento, se casó con el príncipe Carlos-Hugo de Borbón-Parma, convirtiéndose a la religión católica. El matrimonio se celebró en Roma con gran pompa y los Estados Generales la privaron del derecho de sucesión al trono holandés.

Dos años más tarde, la princesa heredera, Beatriz, provocó a su vez un profundo resentimiento en el pueblo al elegir por esposo al diplomático alemán Claus von Amaberg, que luchó en el ejército nazi durante la última guerra. El cortejo nupcial desfiló por las calles de Amsterdam entre silbidos y bombas de humo.

En abril de 1975, la reina Juliana pudo ser víctima de un secuestro espectacular y sin precedentes. La policía logró descubrir a tiempo un complot preparado por los moluqueños del Sur que pretendían coger como rehén a la reina para obligar a los holandeses a apoyar su lucha por la independencia de las Molucas del Sur.

☆ *UN PAIS QUE VIVE A LA SOMBRA DE WASHINGTON*

Desde hace años, cada vez más los Países Bajos viven a la sombra de Washington. El actual caso de los presuntos sobornos de la Lockheed no parece que vaya a cambiar mucho las cosas. Durante casi dos siglos, Holanda, después de haber tenido que inclinarse ante la supremacía naval inglesa, mantuvo una fiel alianza con Londres. Hasta el punto de que se la ha acusado de ser el «caballo de Troya» de Inglaterra en la Comunidad Europea. Pero últimamente los Países Bajos miran cada vez más hacia Washington. Los dirigentes holandeses no encuentran ninguna contradicción entre esta política y su fe en una Europa unida.

Hasta el momento, la monarquía holandesa había sido una monarquía en claroscuro. El asunto Lockheed ha venido a colocarla bajo las luces de una publicidad desfavorable. Las altas personalidades interesadas quizás encuentren cierto consuelo ante el hecho de que no se trata de un escándalo exclusivo de Holanda, sino que ha conmovido a todo el mundo no comunista, de Tokio a Washington y de Bonn a Roma.

(FIEL - Servicios Especiales de EFE - AFP)

Cupón de Ciegos Nº 524

TV ANGLO

MEJOR QUE LA REALIDAD

Distribuidor provincial:

TELELUGO

Agenda

HOY, MIERCOLES, DIA 28 DE ABRIL DE 1976

Luna cuarto menguante, nueva el día 29. El Sol sale a las 7,18 y se pone a las 21,7

TELEFONOS DE URGENCIA

Ambulatorio Cedrón del Valle
Teléfono ordinario 21 14 40
Teléfono de urgencia, de cinco de la tarde a nueve de la mañana, 21 27 10

CRUZ ROJA

Consulta especial para pobres, los miércoles de 7 a 8
18 de Julio (Dispensario)

Ambulancias Fernández
Teléfonos 212256 y 218966 • Miño, 23

Guardia Civil	221436	Renfe	222141
G. Civil de Tráfico	223586	C. de Policía	213640
Cruz Roja	212299	Bomberos	212000
Casa de Socorro	220628	P. Municipal	214488 y 214502
Juzgado n.º 1	221325	Hospital	220250
Juzgado n.º 2	223626	R. del SOE	215840
ESTACION DE AUTOBUSES			223985
TELEGRAMAS POR TELEFONO			222000

PARADAS DE TAXIS

Puerta de Santiago	221080	P. Comandante Manso	221006
P. de la Milagrosa	218827	P. de A. Fernández	214504
Fonte dos Ranchos	218825	Tolda	222660
Barrio del Puente	215046	SERVICIO NOCTURNO	
Fervedoira	220030	Ayuntamiento (Gda.)	212540
Plaza de El Ferrol	218880	Ambul. García Permanente	
P. de Sto. Domingo	214536	Teléfonos	211016 y 211415
Plaza de Avilés	220022	AMBULANCIAS FERNANDEZ	
Casas Sindicales	218828	Teléfonos	212256 y 218966
		Ambulancia C. Roja	212299

TRENES

LLEGADAS	TRAYECTOS	SALIDAS
—	Lugo a Vigo, vía Monforte (Om. ferrobús)	6,50
—	Lugo a Coruña (Omnibus ferrobús)	7,45
8,46	Irún a Coruña (Exp.) (literas)	8,53
9,13	Madrid a Coruña y Ferrol (Exp.) (C y lite.)	9,20
10,21	Coruña a Monforte (Omnibus ferrobús)	10,28
10,27	Orense a Coruña (Omnibus ferrobús)	10,30
11,01	Ferrol a Madrid y Astorga-Zamora (TER) (1)	11.03
13,30	Barcelona a Coruña (Exp.) (lit.)	13,37
14,32	Coruña a Monforte (Semidirecto)	14,42
15,05	Monforte a Coruña (Semidirecto)	15,15
15 47	Coruña a Barcelona Hendaya (Exp.) (lit.)	15,54
18,15	Coruña a Orense (Omnibus ferrobús)	18,22
19,12	Monforte a Coruña (Omnibus ferrobús)	19,13
19,43	Madrid a Ferrol v. Zamora-Astorga (TER) (1)	19,44
20,32	Coruña y Ferrol a Madrid Exp.) (C. y lit.)	20,36
22,15	Vigo y Monforte a Lugo (Omnibus ferrobús)	—
22,36	Coruña a Lugo (Omnibus ferrobús)	—

(1) Enlaza en Monforte con TER a/de Irún y Bilbao.

VENTA DE BILLETES DE AVION Y TREN
"VIAJES MIRANDA"
Agencia de Viajes (G. B. T. 106)
Juan Montes, 3 - Teléfonos 21 15 42 - 21 27 08 - LUGO

SERVICIO AEREO

SANTIAGO/MADRID — Iberia
Diario a las 07,45 y 20,00 horas — Boeing 727.
Diario a las 13,30 y 17,10 horas — DC-9
SANTIAGO/BARCELONA/GINEBRA — Iberia Boeing 727
Martes, Jueves y Sábados a las 10,10 horas.
SANTIAGO/OVIEDO/BARCELONA/GINEBRA — Iberia Boeing 727
Lunes, Miércoles, Viernes y Domingos a las 09,15 horas.
SANTIAGO/BILBAO/LONDRES — Iberia Boeing 727
Martes, Jueves, Sábados y Domingos a las 12,00 horas.
SANTIAGO/BILBAO/PARIS — Iberia Boeing 727
Lunes y Viernes a las 12,00 horas.
SANTIAGO/BILBAO/FRANKFURT — Iberia Boeing 727
Miércoles a las 11,25 horas.
SANTIAGO/SEVILLA/LAS PALMAS/TENERIFE — Iberia DC-9
Lunes y Viernes a las 16,45 horas.
SANTIAGO/MALAGA/TENERIFE — Iberia DC-9
Miércoles a las 18,35 horas.
LA CORUÑA/MADRID — Aviaco Fokker-F-27
Diario a las 12,05 horas.
Lunes, Miércoles y Viernes a las 17,35 horas.

NOTICIARIO LOCAL

FARMACIAS DE GUARDIA

Hasta las 10,30 de la noche permanecerán abiertas las de: doña María Josefa Pacio Ocampo, General Mola, 34; doña Hermenegilda Rodríguez Otero, 18 de Julio, 73; don Pablo Jover García, Plaza del Campo, 5.

Desde esa hora prestarán servicio las de doña María Josefa Pacio Ocampo y doña Hermenegilda Rodríguez Otero.

JUZGADO DE GUARDIA

Desde el 22 al 28 de abril, permanecerá de guardia el Juzgado de Instrucción número 1, sito en la Avenida de Rodríguez Mourelo.

TELEGRAMAS DETENIDOS

De Bilbao, para Manuel Cerviño Guerra, Losada, Carballo.

De Marseille para, Michelíne Just, Hotel Miño.

De Barcelona, para Carlos Castro Mao, Avenida de La Coruña, 166-2.º.

RELIGIOSA

SANTORAL DE HOY

Santos Pedro Chanel, pb. y mr.; Prudencio, Pánfilo, obs.; Luis María Grignion de Monfort cfs.; Marcos Patricio obs.; Teodora y Didimo mrs.; Acacio Menando Polieno Afrodisio Caralipo Agapito Eusebio Polión Vidal Valerio Ursicino mrs.

ASOCIACION DE DAMAS DE LA CARIDAD

Hoy, miércoles, día 28, se celebrará en el Colegio de La Milagrosa, a las ocho de la tarde, Junta Ordinaria de Damas de la Caridad. Se ruega la asistencia a todas las asociadas.

Desde 18 años - Título Elemental - sobre 415.000 ptas.

Oposiciones LIBRES para AUXILIARES DE 2.ª DEL INSTITUTO N. PREVISION.—AMBOS SEXOS.—Desde 18 años, sin límite máximo de edad.—Título: Bachiller Elemental, Graduado Escolar o equivalente.—Ejercicios fáciles (mecanografía, redacción, problemas de Aritmética y Programa de 27 Temas) que puede Vd. preparar en su domicilio con nuestros Textos.—¡EXCEPCIONAL OPORTUNIDAD! Cuatro exámenes al año en las capitales de provincia para cubrir sus vacantes.—Próximos exámenes: Julio y Octubre de 1976 y Enero y Abril de 1977.—Instancias hasta el 10 de Mayo (para examinarse en Julio).—Pídanos URGENTE (indicando su título y acompañando 20 Pts. en sellos de Correos) amplia información sobre este NUEVO SISTEMA DE OPOSICIONES.—Diríjase a JURISPERICIA, Jardines, 3 - MADRID 14.

El Progreso

DIARIO DE GALICIA EDITADO EN LUGO

ELECTRODOMESTICOS
Complementos para el hogar
Armarios baño - Lámparas
Cuberterías - Encendedores
DROGUERIA CENTRAL

SOBRE LA MARCHA

DOÑA CARMEN RODRIGUEZ, TECELANA

Pueden observarla en el «hall» de la Delegación de la Organización Sindical. Está allí al pie del cañón, mejor dicho, al pie de su telar, formando parte de la II Exposición Provincial de Artesanía. Es blanco de la mirada de muchos curiosos, pero doña Carmen Rodríguez, de Lugo, sigue trabajando. Los encargos se amontonan y tiene que cumplir.

—Mire usted, todavía me quedan cuatro del año pasado sin realizar. El tiempo no me da para más.

Lleva veinticinco años tejiendo. Es una tecelana empedernida, de vocación y de corazón.

—¿Quién le enseñó?

—Mi mamá. Yo empecé a los catorce años y desde entonces no paré.

—¿Se considera una profesional?

—¿Profesional? Sí, puede decirse que sí. El telar para mí no tiene secretos.

No hacía falta que nos lo dijese. Basta observarla unos minutos para percatarse de la destreza con que teje. Está satisfecha de la exposición, porque es un escaparate, es una plataforma de lanzamiento:

—No todos tenemos en casa un escaparate para mostrar lo que hacemos. Yo, en la exposición del año pasado, tuve un volumen de encargos que superan las doscientas mil pesetas. Y en estos días surgen muchos más.

—¿Qué es lo que más hace, colchas?

—Sí, colchas.

Pero no sólo confecciona colchas, sino también chales, cojines, alfombras de sala, de pie de cama, etc.

—¿Todo a base de lana?

—No, la lana desteñía mucho. Entonces utilizo algodón y crilenka.

—¿Lino tampoco?

—Escasea mucho, pero de tenerlo, sí.

Tiene un horario fijo en cada jornada para trabajar. Por las mañanas empieza a las diez y media, hasta la una. A la tarde, desde las cuatro hasta las ocho.

—Todo esto sale muy caro, claro...

—Mire usted, no se vende por lo que vale. Si cobra demasiado tampoco hay mucho quien compre.

—¿Qué puede costar una colcha?

—Sobre diez mil pesetas.

—¡No está mal! Quiero decir que es cara...

—¿Sabe cuánto tiempo me lleva tejerla?

—Ni idea...

—Pues quince días. Una que tengo está confeccionada con tres colores y lleva mucho tiempo.

Lo que más suele costar es una alfombra de dos metros por dos veinticinco: quince mil pesetas. Pero con veinte días de trabajo.

—¿Cuántos colores combina?

—¡Uf, muchos! Bueno, la vez que más combiné fueron dieciocho en una alfombra, pero si me da usted cien mil pesetas no hago otra igual. ¡Es como para volverse loca!

O para quedarse uno ciego. Lo curioso es que doña Carmen Rodríguez no usa gafas:

—No, de momento no me hacen falta.

Tiene dos telares. Uno es muy antiguo, ya de su madre. El otro, el más moderno, tendrá unos cincuenta años.

—¿No le compensaría utilizar maquinaria moaerna, que la habrá?

—Ya lo pensé, pero entonces... no sería artesanía.

—Sí, en eso tiene razón. Oiga, ¿quién le diseña los dibujos de las colchas, alfombras y demás?

—Algunos los hago yo de memoria, otros son de mi marido y también de mi hijo. El otro día me trajo uno de la escuela muy bonito que lo voy a emplear.

No la entretenemos más, porque para doña Carmen Rodríguez el tiempo es oro.

LOPEZ CASTRO

UN REINADO EN CRISIS

Es posible que el día 30 Juliana de Holanda celebre su último cumpleaños como reina

- **EL ESCANDALO DE LOCKHEED HA PROYECTADO LA MAS SENSACIONAL ACTUALIDAD SOBRE UNA MONARQUIA**
- **La soberana es una de las mujeres más ricas del mundo, aunque le desagrada que se sepa**

Por Pierre DUREL

La reina Juliana de Holanda, fotografiada durante la ceremonia de su último cumpleaños, en el palacio de Soestdijk. – (Foto EFE-FIEL)

El próximo 30 de abril, la reina Juliana, rodeada de los principales miembros de la familia real, recibirá el homenaje del pueblo reunido con este fin en el inmenso césped del castillo de Soesdijk, cerca de Utrecht, con ocasión de su 67.° aniversario.

Todos los años, esta fecha se convierte en una auténtica verbena al pie de las hayas centenarias que rodean el castillo. Pero, en esta ocasión, la fiesta quizás no tenga la alegría de siempre y hasta resulte oscurecida por los nubarrones que el supuesto soborno del príncipe Bernardo por la sociedad norteamericana Lockheed, en los años 60, ha levantado sobre la monarquía.

Muchos holandeses se preguntan si no será la última vez que su soberana que, hace dos años y medio celebró su «jubileo de plata» en este mismo lugar, presidirá esta ceremonia, reminiscencia de la Edad Media.

En efecto, se dice con insistencia que la reina Juliana cederá el trono en el mes de septiembre a su hija mayor, la princesa Beatriz, 28 años después de su coronación tras la abdicación de su madre, la reina Guillermina por razones de salud, en septiembre de 1948.

El primer ministro, Joop den Uyl, interrogado a este respecto el 17 de marzo, se ha limitado a responder que «el contenido de las conversaciones entre la soberana y su primer ministro no se revela nunca».

☆ *¿QUIEN SOY YO PARA ASUMIR SEMEJANTE TAREA?*

Esa es la pregunta que Juliana se hizo el día de su entronación, el 6 de septiembre de 1948.

Nacida el 30 de abril de 1909 en La Haya, Juliana Luisa Emma María Guillermina, reina de los Países Bajos, princesa de Orange-Nassau, duquesa de Mecklenburgo, princesa de Lippe-Biesterfeld, etc. es la única hija de la reina Guillermina y del príncipe Hendrik, muerto en 1934. Guillermina murió el 28 de noviembre en 1962 a la edad de 82 años. Su primer nombre —y su nombre de reina— es el de la madre de Guillermo el Taciturno, Juliaana von Stolberg. La orgullosa divisa de la casa de Orange-Nassau es «Je maintiendrai».

Después de una infancia y una adolescencia severamente protegidas, Juliana cursó estudios de Derecho y Filosofía en la célebre Universidad de Leyden.

El 7 de enero de 1937 se casó con el noble alemán Bernardo de Lippe-Biesterfeld, a quien había conocido en una cena organizada en Berlín por M. G. Fritze, representante de Holanda de la «I. G. Farben», para la que Bernardo trabajaba en París. Este matrimonio provocó diversas protestas en el reino debido a la nacionalidad del novio y a la crítica situación de la Europa de la época.

☆ *EL EXILIO DE LA FAMILIA REAL*

Antes de que empezara la guerra, nacieron las princesas Beatriz e Irene. En mayo de 1940, los servicios secretos holandeses se enteraron de que los agentes alemanes planeaban el rapto de la familia real, que se encontraba en La Haya.

La reina Guillermina decidió trasladarse a Londres y exigió que su hija marchara a vivir al Canadá con sus dos hijas. El príncipe Bernardo se puso a la disposición de las fuerzas aliadas.

La tercera hija de la pareja real, Margarita, nació al otro lado del Atlántico, y la cuarta, Cristina, en 1947, ya en Holanda, donde la familia real había regresado al final de la guerra.

☆ *LA GUERRA DE INDONESIA*

Un año después de su subida al trono, Juliana tuvo que hacer frente a una profunda crisis. En diciembre de 1949, después de una guerra cruel, los Países Bajos se vieron obligados a conceder la independencia a sus ricas colonias de las Indias Orientales holandesas, hoy Indonesia.

Todavía duran sus consecuencias: en diciembre de 1975, un grupo armado de jóvenes oriundos de las Molucas del Sur, en Beilen y Amsterdan, hicieron varios rehenes, manteniéndoles presos durante varios días y dando muerte a cuatro de ellos, con el objeto de dar a conocer a la opinión pública holandesa y mundial la causa de la liberación de las Molucas del Sur, traicionada, según ellos, por Holanda, que las dejó a merced del país indonesio.

☆ *UNA SERIE DE CRISIS FAMILIARES*

Juliana y Bernardo han dado siempre la impresión de ser un matrimonio unido, que todos los años pasa sus vacaciones invernales en las montañas austríacas y las veraniegas en Italia, en un palacio bautizado «El elefante feliz».

La soberana holandesa es una de las mujeres más ricas del mundo, aunque le desagrada que se sepa. Su lista civil es más elevada

(Pasa a la página anterior)

LOS CHICOS DE JOSEPHINE BAKER

Hace un año, Josephine Baker falleció dejando un enorme vacío en el corazón de muchos franceses y de cuantos creen en la eficacia del bien. Ahora mucha gente se pregunta qué habrá sido de los doce chicos que Josephine sacó adelante a costa de tantos sacrificios. En la presente fotografía aparecen dos de ellos, el finlandés Jarry, de 23 años, y Koffi, de 18, natural de la Costa de Marfil. Actualmente viven en Buenos Aires, con Jo Bouillon, ex-marido de la artista que se había separado de ella en 1963. Jo tiene ahora un importante restaurante en la capital argentina y cinco de los doce hijos adoptivos de la desaparecida super-vedette negra viven con él. — (FOTOFIEL)

sol a sol

UN CRISTAL

El momento fue tenso. Yo diría que dramático.

–Le hablarás al gobernador civil–, me conminó mi mujer.

–No. Estoy dispuesto a llegar más arriba.

–Es cierto. Conoces a Fraga Iribarne...–, sonrió ilusionada.

–Tampoco. Esto me lo arregla el Rey o no me lo arregla nadie. ¿No dijo que ya no habría más privilegiados? Pues ya que lo dijo, que cumpla.

—— oo O oo ——

Y todo por un cristal. Un cristal que se rompió en mi casa hace hoy justamente una semana. Lo normal: mano al teléfono, y...

–Se nos ha roto un cristal, ¿saben? ¿Podrían venir a colocarlo esta tarde? Tal vez llueva, y sería una lástima.

–Hoy no sé si será posible– contestaron honestamente en la cristalería. –Tal vez mañana. Sí, sí, mañana. sin falta...

Se volvió a telefonear el jueves, y el telefonazo se repitió el viernes. De la cristalería contestaban con mentiras piadosas.

–Veremos si mañana... No desespere, señora, por favor... Ya verá como al final...

A esas alturas ya es insoportable la convivencia. Que si soy un melenas, que no soy capaz de conseguir que me pongan un cristal, que me creo esto y soy lo otro... Se me llegó a faltar al respeto claramente. Hasta que me incomodé:

–¿Conocéis alguno a alguien de la cristalería Lara?–, pregunté al llegar a la redacción.

Resulta que sí, que la conocían varios.

–¿Os importaría llamar y pedir por muchísimo favor que acudan a poner en mi casa un cristal que falta desde el martes?

Un compañero llamó, expresándose con reconfortante confianza. Colgó, y:

–Mañana por la mañana, cosa hecha. Pero seguro, ¿eh?

Aquella noche abrimos una botella de champán catalán y mi mujer dio señales de evidente mejoría. Si la solución llegaba pronto, podría ahorrarme el llevársela a Penzol para que le viese la cabeza por dentro. Pero llegó el sábado, y como si nada.

–Seguro que es cosa del lunes. Realmente un sábado... ¿A ti no te apetecería más poner un cristal un lunes? Un sábado no pega, realmente– le dije para consolarla.

El domingo por la noche nos invitaban a cenar en La Coruña.

–Imposible –tuvimos que decir casi groseramente–. ¿Y si los cristaleros llegan a las nueve de la mañana? Hay que estar allí. Tenemos que dormir en casa...

Y el matrimonio amigo que tenía la cena preparada tuvo que arreglarse sin nosotros, que volvimos a tiempo a casa para comprobar que el lunes, tampoco nada, y que el martes tampoco.

No creo que por culpa de un cristal llegue a separarse un matrimonio. Tal vez sea exagerado temerlo. Pero en el fondo reconozco que en mi casa no les falta razón: ¿Quién soy yo, que no soy capaz de conseguir que en diez días me coloquen un cristal que estoy dispuesto a pagar si es preciso por anticipado, cuando otros consiguieron descubrir América? ¿Qué cosa tan importante es una cristalería, que viviendo de colocar cristales se permite el lujo de desdeñar los encargos hasta el puñetero aburrimiento de la clientela? Cuando le dije a mi mujer que escribiría un artículo sobre el caso, una crisis la conmovió nuevamente:

–¡No, por favor! ¡Les parecerá mal y nos quedaremos sin cristal para siempre!

–Pues colocaremos un cartón– dije heroicamente.

Lloró. Según ella, haría feo.

–Pero lo decoraremos. Te traeré un pintor y ya verás que bonito queda. Alea jacta est.

–Eso. Y encima, palabrotas...

Cuando bajaba por las escaleras, la portera, siempre tan buena, trató de consolarme.

–Dígale a su esposa que hace seis meses otros vecinos tuvieron que esperar veinte días. Realmente, ustedes no tienen aún motivos para desesperarse. Casi diría que están teniendo suerte...

Tiene razón. Por otra parte, estamos obligados a soportar como buenos cristianos las duras pruebas a que la Providencia quiera someternos. Lo dije en casa poniendo en la frase todo el énfasis necesario.

–¿Pero por qué se han de reservar para nosotros siempre las pruebas más duras?–, comentó uno de la familia mientras otra se retiraba a llorar.

—— oo O oo ——

Acabo de escribir al Rey. "¿Es que un ciudadano decente no tiene derecho a que le coloquen un cristal nuevo?", le digo. Y por si acaso, hoy me apuntaré a un cursillo del PPO, donde tengo amigos que no me fallan. Luego, con comprar el cristal basta. Porque en el fondo estoy convencido de que esto no lo arregla ni el Rey. Es mucho problema para tan corta experiencia.

Veremos.

BOCELO

Cuando pida
Pazo
sepa que bebe
el auténtico
vino del Ribeiro
BODEGA COOPERATIVA
DEL RIBEIRO
VISITE A FEIRA DO VIÑO DO RIBEIRO EN RIBADAVIA,
DO 28 DE ABRIL O 2 DE MAYO
NOS publicidad

LA VIDA ES ASI

★ **VINO PORTUGUES VENDIDO A LA URSS**

Portugal vendió el año pasado a Rusia vino a 2,6 escudos litro (5,90 pesetas), cuando regía el país un gobierno pro - comunista.

La venta a tan bajo precio de 105 millones de litros ha supuesto para Portugal una pérdida que se calcula en 112 millones de escudos (unos 414 millones de pesetas), según el ministro de Comercio Interior, que ha revelado ahora esta transacción que ha dado lugar a numerosas críticas. La pérdida se calcula por lo que el gobierno portugués pagó a los cosecheros y el precio de venta a la Unión Soviética.

El gobierno pro-comunista de entonces negó repetidas veces que el vino se hubiera vendido a Rusia a precio más bajo del que tenía en el mercado internacional.

El pequeño déficit que tuvo Portugal en su comercio con la Unión Soviética, en 1974, ascendió hasta los mil millones de escudos (2.280 millones de pesetas) en el año último, debido a las importaciones de petróleo y algodón por parte de Portugal.

★ **EVITAR LAS ENFERMEDADES DEL CORAZON**

Tras dos años de investigación sobre las causas de las enfermedades del corazón, un grupo de médicos británicos dedicados a la investigación ha instado a que se introduzcan cambios radicales en la alimentación y en el modo de vivir.

Entre los cambios sugeridos figura la disminución de grasas de animales en la dieta británica del 42 al 35 por ciento. Se aconseja disminuir el consumo de tabaco, de alcohol y de azúcar, y señala la necesidad de realizar ejercicios físicos en todas las edades.

El informe, realizado por 12 médicos del Colegio Real de Médicos y de la Sociedad Cardíaca Británica, no habla de nuevas causas que pueden originar enfermedades cardíacas.

El gobierno ha tomado tan en serio estos consejos que ha distribuido copias del informe a todos los médicos del Reino Unido, especialmente a los médicos de medicina general.

Refiriéndose al tabaco como principal causa del origen de las enfermedades de corazón, el informe dice que quien fuma 20 cigarrillos al día está doblemente expuesto a un ataque del corazón que quien no fuma nada.

★ **UN GATO POR PRESCRIPCION MEDICA**

La adquisición de "un gato de proporciones tales que no sucumba en la lucha contra los ratones que circulan libremente por el patio", ha sido pedida por el director del centro de reanimación del hospital civil de Cagliari, profesor Giuseppe Saba, al responsable de los servicios hospitalarios de la provincia.

Tan singular petición está contenida en una carta enviada por el profesor Saba para denunciar la situación existente en el Centro de Reanimación. Este centro, constituido por cuatro camas, se encuentra —según la denuncia— en una bodega húmeda donde no pueden ni siquiera colocarse todas las instalaciones y aparatos médicos adquiridos por la administración del hospital civil cagliaritano.
malaria que afecta a los países tropicales se encuentra en estado de serio.

Pero con todo, y debido a una acción eficaz de los servicios de sanidad pública, el promedio de vida de la población ha aumentado a la vez que la población se acrecienta de forma regular.

★ **CON SANGRE DE SUS VENAS**

Un hombre joven, de treinta y tres años, y de filiación ultra - derechista, fue detenido hoy por los guardias de centinela en la Dieta nipona, cuando trataba de entregar personalmente al primer ministro japonés, Takeo Miki, una petición "escrita y firmada con sangre de sus venas", en la que se condenaba el tratado de no proliferación nuclear.

La policía ha identificado al individuo como Izumi Yoshizawa, miembro del "Dai Nipon Seisato" (Partido de la Producción del Gran Japón), grupo nacionalista y ultra - derechista que florecen en este país durante la II Guerra Mundial.

Los guardias tuvieron que forcejear y dominar a brazo partido al intruso cuando se dirigía hacia el primer ministro, durante una reunión del Comité de relaciones exteriores de la cámara baja.

El gobierno nipón firmó el tratado de no proliferación nuclear en 1970; pero no lo ha ratificado, ante la fuerte y creciente oposición tanto de la derecha como de la izquierda.

MADRID AL DIA

• ARIAS NAVARRO ANUNCIARA HOY UN REFERENDUM
• Llegó a Francia el más interesante de los "etarras" fugado de Segovia

MADRID, 27. – (Crónica de JOSE DE CORA, especial para EL PROGRESO).

–Será imposible tratar ese tema, porque a las nueve menos cuarto saldremos todos pitando para ver al presidente.

Como si se tratase de la retransmisión de un encuentro del Real Madrid, un hombre de negocios anunciaba ayer de esa manera la brevedad de una reunión que estaba fijada para las tarde de mañana, miércoles. Dicen que las palabras de Arias –que, al parecer, esta mañana grabó ya el programa– se han dirigido con certeza sobre los puntos que más interés despiertan hoy a los españoles. Vicente Royo considera ya un hecho el anuncio del referéndum y hace un comentario un tanto perogrullesco, pero que sin duda conviene tener presente: "Como el referéndum se llevará a cabo con las debidas garantías, para que cada uno emita su voto libremente, lo que salga de las urnas ha de ser vinculante para todos".

LA PAGINA MISTERIOSA

Dos matutinos madrileños publicaron hoy a toda plana un anuncio en blanco, en cuya parte superior sólo se lee: "Mañana será un día histórico". Ante ella, la duda saltó inmediatamente: ¿Quién ha pagado la página, el Gobierno o una casa comercial que mañana piensa lanzar su producto? Las técnicas publicitarias avanzan que es una barbaridad.

El FINANCIERO DE "ETA"

En una conversación con el misterioso contacto "Chema", Alfredo Semprún informa hoy que la fuga de los etarras de la cárcel de Segovia ha sido un éxito para la organización, pues al margen de conseguir la libertad al mayor número de miembros de "ETA", lo que se pretendía primordialmente era la libertad de uno en concreto, uno de los cuatro que ya se encuentran en Francia. Entre los huidos y no detenidos, Luis Aizpurúa, Miguel Mascuriain, Jesús Munoa y Carlos García Soler, se encuentra, según dice "Chema", un antiguo alto empleado bancario de San Sebastián, pieza muy valiosa para "ETA" a la hora de planear los atracos y las cotizaciones.

MERIENDA SOBRE LA HIERBA

Comisiones Obreras, U.G.T. y U.S.O. se han puesto de acuerdo para pronunciarse colectivamente sobre la festividad del uno de mayo. Las tres organizaciones sindicales ilegales recuerdan el carácter festivo y pacífico del uno de mayo para el mundo del trabajo y sugieren que se pase en compañía de la familia, merendando en la Casa de Campo, por ejemplo.

MISCELANEA

–El 62 por ciento de los españoles consideran que no es misión del Estado velar por la moralidad de los ciudadanos, sino que es decisión que corresponde al juicio de cada uno. No obstante, un porcentaje mayor opina que sí deben arbitrarse medidas que discriminen los espectáculos, bien sean para niños o para adultos.

–Esta semana se estrenará en Madrid la película de Charles Chaplin, "El gran dictador".

–El profesor Varela será el nuevo decano de la Facultad de Ciencias de la Información.