Una Patria.-Un Estado.-U

TARIFA DE SUSCRIPCION DE
EL IDEAL GALLEGO

		Mes	Trim.	Sem.	Año
Coruña.	Ptas.	3'00	9'00	18'00	36'00
Provincias	"	3'00	9'00	18'00	36'00
América	"	—	18'00	36'00	72'00
Extranjero	"	—	30'00	60'00	120'00

El Ideal Gallego

La Coruña.—Año XXI.—Núm. 5.275 JUEVES, 21 ENERO DE 1937 Avenida de Rubine, 10. Tf.º: Dirección y Redacción 1177. Admón. 1542

Una Patria: España. - Un Caudillo: Franco

El descalabro rojo del Cerro de los Angeles fué durísimo

Es absolutamente falsa la noticia de que io tomaron

Han sido recogidos más de doscientos cadáveres en las inmediaciones

El botín de guerra que abandonaron fué también muy considerable

Ayer solamente se registraron tiroteos en algunos frentes

BURGOS, 20.—Boletín de información con noticias recibidas en el Cuartel General del Generalísimo hasta las 20 horas del día de hoy:

"**EJERCITO DEL NORTE.**--**QUINTA, SEXTA Y SEPTIMA DIVISIONES Y DIVISION DE SORIA.**--Sin novedades. Ligeros tiroteos de fusil y cañón.

OCTAVA DIVISION.--Tiroteos en los frentes de Asturias y León.

DIVISION DE MADRID.--Tiroteos en todos los frentes, sin consecuencias.

EJERCITO DEL SUR.--Tiroteos en el sector de Marbella, donde se rectificó la línea hacia vanguardia, desalojando al enemigo de sus posiciones.

Se han llevado a cabo batidas en la sierra contra algunas partidas de huídos refugiados en ella, dispersando al enemigo y recogiéndole algunos muertos, caballos y reses.

* * *

NOTA.--Es absolutamente falsa la noticia, dada por las radios enemigas, de la toma por los rojos del Cerro de los Angeles, pues si bien es cierto que llevaron a cabo un duro ataque y lograron poner pie en una de las posiciones, fueron rechazados con tal denuedo por nuestros soldados, que aquéllos se vieron obligados a dejar en la cumbre misma del monte 66 cadáveres y 150 más en las laderas del Henares. Abandonaron también un camión blindado con cañón, gran cantidad de fusiles, que pasan de los dos centenares, y abundante material.

Salamanca, 20 de enero de 1937.--De orden de S. E., el general jefe de Estado Mayor, Francisco Martín Moreno."

Un paralelo entre dos Españas

Del general que no hace caso de sus heridas al cabecilla rojo que sólo se ocupa de escapar

Todas las comparaciones son odiosas, dice un viejo refrán. Pero son algo peor que odiosas esas comparaciones cuando enfrentan la caballerosidad natural y espontánea de un soldado español con la cobardía, no menos natural, de uno de esos logreros marxistas a los que el azar colocó en puestos responsables de los que aprovecharse para su propio medro y que llevan su baja contextura moral hasta el límite de vender a su Patria, a cualquier negociante extranjero, por algunas monedas.

No pretendemos, pues, establecer comparaciones entre los hechos que recogemos más abajo. Pero sí un paralelo aleccionador para propios y extraños, para los que ven claro sobre la realidad de España y para los aún ciegos. Las líneas paralelas, por mucho que se busquen, no se encuentran nunca. Entre otras razones, y por lo que a nuestro caso concreto se refiere, porque los cabecillas vendidos a Rusia corren como galgos en cuanto advierten la proximidad de nuestro Ejército.

EN EL CAMPO RUSO

Apenas llegadas nuestras tropas a las inmediaciones de Madrid, el titulado "Gobierno", con Largo Caballero y el jorobado Rosenberg a la cabeza, se trasladó a Valencia. En Madrid quedó sólo, a más de los engañados milicianos que se juegan la vida mientras sus jefes huyen, una mal llamada "Junta delegada de Defensa", integrada por figurillas de segunda fila.

Azaña se instala—o lo recluyen—en el Monasterio de Monserrat.

Toma de Huelva: a la llegada de nuestras tropas, el gobernador del Frente Popular y el cabecilla Cordero Bell huyen a Casablanca, después de vaciar las arcas de las Corporaciones públicas.

Toma de Badajoz: mientras, por una puerta, entran las fuerzas nacionales, por la más distante escapan a Portugal el gobernador civil, el jefe de las milicias rojas, Puigdengolas, y todos los demás cabecillas locales.

Con el pretexto de "misiones oficiales", han huido al extranjero, entre otros, Fernando de los Ríos, Marcelino Domingo, Araquistain, Sánchez Román, Alvaro de Albornoz, Ossorio y Gallardo, Ventura y Gassol, el hijo de Prieto, Jiménez de Asúa y otros cuantos tipos de la misma calaña.

Largo y sus amigos estudian, en los momentos presentes, el traslado de su "gobierno" a Barcelona, por la sencilla razón de que la salida al mar "está interceptada" y la frontera de Francia se halla más próxima.

Suenan unos cuantos cañonazos en Valencia. Y el judío Rosenberg pretexta un quehacer urgente en París para efectuar un rápido viaje.

Toma, por el Ejército nacional, de Estepona y Marbella: los aldabonazos suenan ya en las puertas de Málaga. Y el consulado soviético en aquella desgraciada ciudad, cuya defensa dirigía, se traslada íntegramente en aviones, que es un medio de locomoción bastante rápido, a Valencia.

González Peña dirigió la rebelión bolchevique en Asturias. Pero, en vísperas de ser definitivamente liberado Oviedo, González Peña desapareció. Con él desaparecieron —no podía ser de otra manera—los diez y siete millones de pesetas guardados en las arcas del Banco de España.

Riquelme es fusilado por cobarde: Pozas, por el mismo motivo; Puigdengolas, por algo semejante; Sandino, por ladrón... Y si los rojos se dedicasen a fusilar a todos sus ladrones, el problema de España había quedado resuelto para siempre.

...Y aun podríamos alargar esta enumeración bastante más.

EN EL CAMPO ESPAÑOL

El dos veces laureado general don José Varela es herido. Ya, afortunadamente, está completamente restablecido de sus heridas. Pero es interesante conocer, por su altísima ejemplaridad, cómo se produjo el hecho. Y "El Tebib Arrumi" lo relata de esta forma en un número de "La Gaceta Regional", de Salamanca:

"El general Varela tiene, como todos nuestros generales en pie de guerra, la buena costumbre de hacer, en vísperas de operaciones, un detenido estudio del terreno sobre el que sus fuerzas van a operar; para realizar uno de tales estudios, se dirigió, en una buena tarde de principios del año actual, al cerro de "Garabitas", sito en la Casa de Campo, magnífica atalaya desde la que se percibe un extenso panorama de El Pardo, la Casa de Campo, las orillas del Manzanares y los pueblos de la carretera de La Coruña. El general se situó sobre un montículo dominador, y, armado de sus gemelos de campaña, oteó el territorio donde tenían que desplegar, en su hora y momento, las fuerzas de su mando. Desgraciadamente, los rojos tenían por entonces magníficas posiciones y formidables puestos de observación, y, por ende, no tardaron en descubrir la presencia del general Varela, destacada por el grupo de los que constituyen su Estado Mayor, así como por los de soldados que estaban en las trincheras de "Garabitas", que rodearon el lugar elegido por el general para sus observaciones.

Pronto las baterías rusas entran en juego, y cayó junto al general un primer proyectil de los cuatro que en serie disparan.

Este primer disparo sembró la natural alarma entre los que rodeaban a Varela; pero éste se limitó a dejar caer por un momento sus gemelos sobre el pecho, volviéndose hacia los suyos para observar el efecto que había causado el disparo, nuncio seguro de tres más en el mismo sitio. En efecto, el segundo cañonazo llegó en seguida, ocasionando algunos heridos y rompiendo la pernera izquierda del pantalón al ayudante del general. Este volvió de nuevo a sonreír y a mirar a los que detrás de él se hallaban, y, al presenciar en algunas caras gestos de preocupación, alegremente dijo: "No alarmarse, que aun faltan dos disparos más; pero cubríos bien, que no pasar ánada", y en el acto volvió a llevar sus prismáticos a los ojos. En aquel instante llegó al lugar de la acción el tercer pepinazo del cañón ruso. Un soldado fué alcanzado, y, al serlo, el general Varela se dirigió al muchacho, animándole con palabras cariñosas, que, en efecto, devolvieron el buen ánimo al herido. "Falta aún un tiro", dijo Varela, y esperó este cuarto disparo, que, por fortuna y providencialmente, no llegó a estallar al caer sobre la cumbre de "Garabitas".

Fué entonces cuando el general Varela se decidió a abandonar su puesto, en el que ya había realizado la observación apetecida. Descendió de la cumbre del montículo y pasó entre su Estado Mayor, encaminándose hacia los abrigos en que los soldados se habían refugiado momentáneamente. Los bravos soldaditos no pudieron contenerse al contemplar la serenidad de su invicto jefe, y le vitorearon. "¡Vivan los generales valientes!", exclamaron los muchachos. Varela, que se alejaba, sonriendo siempre, contestó: —¡Viva España! ¡Viva el Ejército español!

—De buena has escapado—dijo al ayudante el general Varela, contemplando su pantalón roto—, y... ¡menos mal que no ha estallado el cuarto pepino!—. El ayudante se atrevió a insinuar a su jefe: —Yo he escapado de buena, mi general, pero lo de usted ha sido milagro, porque ¡bien se vió que le tiraban a dar!

—Me tiraban a dar y... ¡me han dado! Pero no digas nada, que nadie tiene que percatarse de que estoy herido. Vamos al coche y pararemos en cualquier puesto de socorro, donde los soldados no me vean entrar.

El general tenía tres heridas de casco de metralla. Trozos de ella los he tenido yo en mis manos. Los tres disparos le habían herido. El primero, en el brazo derecho, y por ello, disimulando, dejó caer los prismáticos; el segundo, en la espalda, porque recibió el metrallazo en el momento en que estaba vuelto hablando a los soldados para animarles; el tercero, en el muslo izquierdo. Pero no se estremeció, no acusó siquiera, con un mohín de desagrado o dolor, las heridas recibidas. Hubiera sido desmoralizador para los soldados saber herido a su general. Nada dijo éste, y aun encontró fuerzas y temple en su cuerpo y en su espíritu para bromear con los que le rodeaban, para dirigirse por su pie al coche, para no mirarse siquiera y para oponer, al grito de entusiasmo de los suyos, que ensalzaban su valentía, el santo grito de: ¡Viva España!"

Milicia Española de La Coruña organiza una nueva Compañía.

Si eres hombre de orden y amas a tu Patria, acredítalo alistándote en las Milicias.

El cerco de hierro de Madrid es absolutamente inquebrantable

Los bolcheviques se jugaron anteayer una de sus últimas cartas

Se cree que se mantendrán en adelante sólo a la defensiva

Emplearon, contra el Cerro de los Angeles, enorme cantidad de combatientes y material

Se les quemaron dos tanques y se les capturaron varios carros blindados

BURGOS, 20.—El capitán-jefe de la Oficina de Prensa del Cuartel General del Generalísimo envía la siguiente información relativa a las operaciones últimamente realizadas en el sector del Cerro de los Angeles:

"Inesperadamente nos ha deparado, en el día de hoy, la Providencia un nuevo y rotundo éxito, que habrá llevado al ánimo de los dirigentes enemigos la convicción de la inutilidad de sus esfuerzos por romper el cerco de hierro en que se asfixia Madrid.

Esta mañana, cuando aún se cernían las nieblas del amanecer, y al amparo de ellas, el enemigo desencadenó un furioso ataque que, sin duda, venía preparando desde hace días, a juzgar por el número y la cantidad de elementos que ha acumulado para perpetrarlo.

Por el sector del Cerro de los Angeles irrumpió, antes de la salida del Sol, un verdadero Cuerpo de Ejército, en cuya vanguardia iba una masa de carros de asalto rusos y camiones blindados, no siendo menor, el número de estos artefactos, de cincuenta.

UNA CONTRAOFENSIVA

VIGOROSA

El ataque fué fulminante y simultáneo, pues, al mismo tiempo que los infantes y los carros de asalto se disponían al asalto, la artillería roja, emplazada en Madrid, hacía fuego verdaderamente vertiginoso. La guarnición que tenemos en el Cerro de los Angeles y a la retaguardia del mismo hizo prudente oposición al avance de los rojos, pero como la superioridad de éstos era grande, nuestras tropas se limitaron a defender el terreno palmo a palmo para dar tiempo a que llegaran los oportunos refuerzos. No tardaron éstos en presentarse en el lugar de la acción y, desde aquel preciso momento, cambió el aspecto de la batalla, inclinándose favorablemente a nosotros.

Se veía que las masas rojas tenían la consigna de apoderarse a todo trance y a costa de lo que fuere del Cerro de los Angeles y, quizá, de algunas otras posiciones.

Por varias veces los carros rusos llegaron a nuestras trincheras y se entremezclaron en nuestras filas. Afortunadamente, nuestros bravos soldados ya no se dejan sorprender por esta formidable arma de combate, que, en esta ocasión, iba apoyada por los elementos de la Brigada Internacional. Pero no tardó en incendiarse un carro y quedar otro inutilizado en nuestras líneas y en quedar prisioneros varios de los camiones blindados.

LOS TANQUES RUSOS

HUYEN

Todo ello desalentó al enemigo, y su infantería comenzó a distanciarse de los tanques, por lo que éstos se vieron precisados a virar en redondo y abandonar el ataque.

La llegada oportuna de varios aviones nuestros acabó de sembrar la confusión en las filas rojas. Los marxistas, desmoralizados, no sólo abandonaron las posiciones de que se habían apoderado en la primera fase del combate, sino que, emprendiendo la huída desordenada, dejaron las trincheras y posiciones de las que habían salido para lanzarse al ataque, y, naturalmente, fué en esta fase del combate cuando recibió un tremendo castigo, dejando, como de costumbre, el terreno sembrado de cadáveres, municiones y enseres y perdiendo también otros varios elementos de combate motorizados.

El éxito de nuestras tropas ha sido rotundo, más eficaz si cabe que todos cuantos llevan logrados en los frentes de Madrid por el hecho de que el enemigo presentó una masa enorme de hombres y los más modernos elementos de combate, incuestionablemente lo mejor y más efectivo de cuanto posee.

El aplastamiento que ha sufrido en el día de hoy presumimos habrá de tener una repercusión trascendental en las filas rojas. ¿Quién sabe si, en este esfuerzo de hoy, realmente extraordinario, favorecido, además, por lo inesperado del ataque, el enemigo se jugaba su última carta? Si así fué, habiéndola perdido, es posible que ya les sea difícil a los generales rusos volver a intentar nada serio contra nuestras líneas, y lo único que harán será mantener a la defensiva a las pocas tropas que aún les quedan disponibles, después de tanto desastre guerrero.

Por no retrasar estas noticias gratísimas no añado detalles que seguramente daré en mi próxima crónica para satisfacción de mis lectores. — EL TEBIB ARRUMI."

FRACASARON SUS MEJORES

ELEMENTOS

LISBOA, 20.—El corresponsal de "O Século" en Salamanca informa que los marxistas intentaron un ataque de extraordinaria violencia en el sector del Cerro de los Angeles. En esta nueva tentativa de romper el cerco de Madrid, el enemigo empleó sus mejores tropas de la Brigada Mixta, numerosos carros de asalto rusos y camiones blindados. La artillería rompió el fuego con gran intensidad para proteger el avance de los milicianos rojos.

Los soldados nacionales combatieron con tanta energía, que los comunistas, después de batirse en retirada, dejaron en el campo muchos muertos y bastante material de guerra.

La aviación nacional jugó un papel decisivo en la represión del ataque.

VIOLACIONES DE LA ZONA

NEUTRAL

SAN JUAN DE LUZ, 20.—Acaba de llegar de Madrid un profesor mejicano, quien, abordado por los periodistas, ha dicho que en la capital española faltan los víveres y que reina un desorden sin precedentes.

Entre otras cosas, afirmó que la Junta de Defensa se había establecido en la zona neutral señalada por el general Franco. Los rojos trasladaron para aquel lugar seguro sus depósitos de municiones, y muchas casas de la citada zona están habitadas por los milicianos.

HUIDOS DEL INFIERNO MADRILEÑO

PARIS, 20.—Toda la Prensa publica la noticia de que centenares de desertores franceses han huido de las filas rojas españolas y regresado a Francia.

Declaran que prefieren entregarse a las autoridades para ser encerrados en el fuerte de Marsella que seguir en el infierno madrileño.

DOS HEROES DE ESPAÑA

He aquí la más reciente fotografía obtenida de dos gloriosos jefes de nuestro Ejército: el general don Antonio Aranda, comandante militar de Asturias, y el coronel don Pablo Martín Alonso, primer jefe del Regimiento de Infantería de Zamora, número 29

(Foto Gómez, Luarca).

Eden desmiente la patraña rusa del desembarco en Marruecos

Inglaterra no tolerará, con Italia y Alemania, que las democracias se conviertan en gérmenes del comunismo

Más que contra la recluta de voluntarios, hay que proceder contra los agentes que los engañan

Italia planiea, en su respuesta a Inglaterra, la cuestión del oro robado al Banco de España

LONDRES 20.—En la sesión celebrada ayer en la Cámara de los Comunes, el ministro Eden dió cuenta de la actitud de Inglaterra en los asuntos de España.

Dijo que es necesario impedir la acción de los agentes reclutadores aún más que el reclutamiento de los voluntarios, que dió origen a las gestiones del Gobierno inglés.

Citó el caso de que a varios aviadores ingleses les ofreció el "gobierno" de Valencia 40 libras a la semana y 500 libras por cada avión enemigo que derribaran, y así consiguieron que se enrolaran algunos pilotos extranjeros que solamente fueron a España para ganar ese fabuloso sueldo, lo que no es tolerable.

La forma de Gobierno de España la impondrán los propios españoles, que en esto no tolerarán ingerencias extrañas.

En cuanto a la actitud de Alemania e Italia, no constituye conflicto, pues el territorio español es intangible, y si alguien tratara de desmembrar dicha nación Inglaterra se opondría a ello y contaría con la alianza de 24 millones de españoles para luchar contra los extranjeros que quisieran lanzarse a esta empresa.

Se refirió a la historia de España, que nunca ha permitido que la sojuzgara ninguna nación, y, cuando se vió amenazada de ello, luchó siempre con todo heroísmo por su independencia.

Afirmó que las informaciones que tiene el Gobierno demuestran que no es cierta la noticia de haber desembarcado fuerzas alemanas en el Marruecos español.

Alemania e Italia están decididas a no tolerar que las democracias sean gérmenes del comunismo, lo que tampoco puede consentir Inglaterra.

Por ello, no se puede consentir el reclutamiento de voluntarios, que solamente van a ganar un sueldo improcedente.

La Cámara aplaudió al ministro. (R. C. B.)

COMENTARIOS AL DISCURSO

LONDRES, 20.—El discurso pronunciado por M. Eden en la Cámara de los Comunes ha provocado vivos comentarios.

Se comenta, en general, que Eden hizo manifestaciones de positiva importancia.

Sobre España dió pruebas de un espíritu imparcial elogiable, llegando a sacar la firme conclusión de que Inglaterra se opondría a toda ingerencia en los asuntos españoles, y deseó que la guerra no se extendiese fuera del territorio español. También se mostró partidario de que sea respetada la independencia de España.

Es de observar que los puntos de vista de Mr. Eden coinciden con las indicaciones formuladas desde un principio por Alemania e Italia, especialmente en lo que se refiere al voluntariado extranjero.

Se congratuló de que haya resultado una fantasía cuanto se había dicho sobre la presencia de tropas alemanas en Marruecos, así como de las manifestaciones que el Führer había hecho sobre este asunto al embajador francés.

En cuanto a las reivindicaciones alemanas, Eden ha confesado que este problema había quedado desatendido demasiado tiempo por los hechos ocurridos en la postguerra.

MUSSOLINI IRA A BERLIN

BERLIN, 20.—Comunican de Roma que, entre los problemas tratados entre el general Goering y Mussolini, figura el proyecto de una visita del Duce a Berlín en el próximo mes de marzo.

Con este motivo se organizarían grandes fiestas en la capital del Reich, que demostrarían una vez más la fuerza de la unión italogermana.—(R. C. B.).

LA NACIONALIZACION DE

INDESEABLES

ROMA 20.—Se comenta el decreto del llamado "gobierno" de Valencia concediendo la nacionalidad española a todos los extranjeros que están combatiendo al lado de los rojos.

El citado decreto viene a crear una nueva complicación internacional y hasta constituir el fracaso de la iniciativa inglesa. — (R. C. B.)

PORTUGAL NO ADMITIRA

INTROMISIONES

LONDRES 20.—El Gobierno portugués, en una nota entregada al embajador británico en Lisboa para ser trasladada al Foreing Office, hace saber que, en el caso de que se llegue a un acuerdo sobre el control de puertos y fronteras españolas, las autoridades lusas se encargarían de la vigilancia de la frontera hispano-portuguesa y que no consentirían de ninguna manera que elementos extranjeros invadiesen su territorio para cumplir esta misión.

RESPUESTAS DE BURGOS

Y VALENCIA

PARIS, 20.—Las negociaciones para prohibir la entrada de voluntarios en España no han tenido modificación en las últimas 24 horas.

Se han recibido en Londres las contestaciones de Valencia y Burgos al proyecto de control elaborado por el Comité de no intervención.

Burgos rechaza el proyecto, y Valencia lo acepta en principio, pero con tantas reservas que casi constituyen una negativa.

En vista de ello, el Comité quiere ahora elaborar otro proyecto prohibitivo fuera del territorio español.—(R. C. B.)

LA RESPUESTA ITALIANA

BURDEOS, 20.—La respuesta de Roma a la nota de Inglaterra contra la recluta de voluntarios para España comprende los siguientes puntos:

Fecha fija para poner fin a la entrada de voluntarios.

Fecha fija para evacuar a los voluntarios extranjeros que actualmente luchan en España.

Medidas para acabar con la propaganda directa e indirecta, por parte de los agitadores políticos de España.

Medidas de protección económica para lo referente al oro robado en el Banco de España, depositado en Francia.

Embargo del material de guerra.—(R. C. B.)

AL SERVICIO DE MOSCU

BERLIN 20.—El Banco de Francia negocia con el oro que sabe ha sido robado del Banco de España por los rojos de este país, demostrando así que está al servicio del bolchevismo. (R. C. B.)

l Obispo de Tuy bendice un nuevo Hospital en Vigo

Se restablece en Pontevedra la fiesta oficial de San Sebastián: el Ayuntamiento asistió bajo mazas a la procesión

a J. A. P. inaugurará en fecha próxima, en Santiago, los comedores de Asistencia Social

Santiago

PROSECUCION DE UNA OBRA BENEFICA

SANTIAGO, 20.—Las Milicias de JAP, hasta el presente absolu- niente absorbidas por su activi- d en los frentes de combate, al- niente sensibles a las palabras Caudillo y al sentimiento pro- ndamente cristiano, que inspira exposición de motivos de la or- n del Gobierno General de Es- ña de 29 de diciembre de 1936, han impuesto la empresa de ntegrarse a las actividades de sistencia Social, a las que con es- cial preocupación y empeño se dicaron desde su fundación por la España.

Por lo que se refiere a Santiago, lasmarán este propósito con la stalación de unos comedores de sistencia Social.

Gracias a la ternura y cuidados ntusiásticamente prestados por la AP femenina; a las importantes portaciones de simpatizantes; a la sión de local, amablemente hecha or don José Doporto Salmonte, evia invitación que se le hiciera nombre del jefe provincial de Milicias de la JAP; y a las pro- dentes disposiciones de los ele- entos encargados de la organiza- ón de aquellos comedores, las cla- s menesterosas de Santiago verán liviada su penuria por una acción, ue no es una gracia de generosi- ad, sino un deber de estricta jus- cia.

PARA LAS IGLESIAS DE ASTURIAS

SANTIAGO, 20. — Es verdarera- ente consolador ver el entusias- o con que todos los católicos de uestra diócesis compostelana tra- ajan para que nuestros hermanos e Asturias puedan reanudar el lto en cuanto se vean libres de s hordas marxistas.

Constantemente recibimos noti- as de la labor intensa que reali- an no sólo nuestros Centros Pa- oquiales sino también gran nú- ero de particulares y Asociacio- es religiosas.

Ayer, Villagarcía y La Puebla; oy, Padrón, Cesuras Santa Euge- ia de Riveira y la Asociación de ijas de María del Sagrado Cora- ón de Placeres, nos comunican ue tienen ya reunidos muchos or- amentos y objetos de culto, bus- ando hasta trozos de plata que, na vez fundidos, puedan conver- rse en Vasos sagrados.

Dios les premie esta tan alta la- or, que llevará a los asturianos el onsuelo espiritual inmediatamen- e que el heroico esfuerzo de las ropas de nuestro glorioso Caudillo s libre de la opresión y tiranía n que viven.

CURSILLO PARA ENFERMERAS

SANTIAGO, 20.—Se halla abierta n la Facultad de Medicina la ma- rícula del cursillo para enfermeras ue dará comienzo el lunes pró- imo.

Este cursillo será intensivo y du- rá dos meses, al final del cual se erificarán los correspondientes ámenes.

DE SOCIEDAD

SANTIAGO, 2..—Se halla enfer- o de algún cuidado el notable rtista compostelano don Jesús orredoira, autor del célebre cua- o, representando la alegoría de s peregrinaciones al Apóstol, que rá rifado a beneficio del aero- erto.

FUNERALES POR UN CANONIGO

SANTIAGO, 20.—Esta mañana la S. I. Catedral se han cele- ado los funerales por el M. I. se- r don José María Anido Rodríguez, canónigo dignidad de arcediano de esta S. I. Catedral, fallecido en el día de ayer.

Dijo la misa el M. I. Sr. D. Nicolás Ruiz Rueda, presidiendo el duelo el canónigo arcipreste don Cándido García González y varios señores canónigos más.

REGISTRO CIVIL

SANTIAGO, 20. — Nacimientos: Pilar Fernández Vilariño, Estrella de la Fuente Castelao.

Defunciones: Sor Petra Eizaguirre Arene, de 85 años; Pedro Domínguez Fernández, 46 años.

Ferrol

CONSEJOS DE GUERRA

FERROL, 20.—En la sala de Justicia de este Departamento se celebró un Consejo de guerra para ver y fallar la causa contra los marineros Higinio Bruel Sánchez, Juan Yáñez Santana, Antonio Seijo Rivero, Víctor Rivera Merayo, Isidoro Martínez Ranz y Antonio González Chaves, por el delito de rebelión.

El fiscal solicitó para los tres primeros la pena de muerte, para Víctor Rivera e Isidoro Martínez reclusión perpetua, y para el último la pena de seis años de prisión militar menor.

—En la misma sala se celebró otro Consejo de guerra contra los marineros fogoneros Jesús Verdes Martínez y Gerardo Bértalo Blanco, también por el delito de rebelión.

El fiscal solicitó para el primero la pena de uno a seis años de prisión y para el último la pena de dos años de prisión.

SESION MUNICIPAL

FERROL, 20.—Mañana, a las seis de la tarde, celebrará sesión ordinaria la Comisión municipal permanente para despachar diversos asuntos de trámite.

POR LOS MARINOS FALLECIDOS

FERROL, 20.—En la iglesia parroquial de San Julián se celebró una misa de requiem por el eterno descanso de los marinos asesinados en este Departamento, en el mes de julio último.

Concurrieron numerosos fieles.

DONATIVOS

FERROL, 20.—En la Delegación de Orden Público se recibió, con destino al Hospital de sangre, el siguiente donativo:

Obreros y empleados de la fábrica de lápices, 86'75 pesetas.

MILICIANO SNACIONALES

FERROL, 20.—Orden del día 20 de enero.—Artículo 1.º Mañana, día 21, y a las 19'30 horas, tendrá instrucción práctica en los locales del cuartel, la primera compañía, para lo cual procederá su comandante a la formación de la misma, a las 19'15 horas.

Artículo 2.º Siempre que un señor miliciano se dé de baja por enfermo, dará aviso a esta jefatura con el fin de hacer las anotaciones correspondientes y enviarle la correspondiente papeleta de baja y dar conocimiento de ello al médico de servicio, para la visita correspondiente.

Artículo 3.º A partir del día de hoy los señores milicianos de imaginaria de la Sección correspondiente a la que ha de prestar el servicio diario, estarán presentes a la hora de salida de todos los servicios, con el fin de cubrir las bajas que en ellos haya y salgan completos a sus destinos.

Servicio para el día 21.—Jefe de Sección, don Higinio Sueiras Fernández; Imaginaria, otro, don Jacinto Losada; Vigilancia, sargento don José Castaños Martínez; Imaginaria, otro, don Javier Comesaña.

Guardia de Prevención, vigilancia nocturna y custodia de trenes, la primera Sección de la segunda Compañía.

Imaginaria: la segunda Sección de la segunda Compañía.—El teniente jefe militar, *José Soto.*

Orense

HALLAZGO DE CARTUCHOS

ORENSE 20.—La Guardia civil de Ribadavia ha encontrado ochenta y tantos cartuchos de Remington en una cañería próxima a la estación del ferrocarril.

Por el estado de los cartuchos parece que éstos debían de estar en ese lugar hace bastante tiempo.

SIMULACRO DE ATAQUE AEREO

ORENSE 20.—El sábado se celebrará un simulacro de ataque aéreo, para el cual se han dado instrucciones al vecindario y Milicias.

UN INCENDIO

ORENSE 20.—A las dos de la tarde se produjo un incendio en una casa que hace esquina a las calles de Lamas Carvajal y Plaza Mayor, propiedad de la familia La Roca.

Se originaron grandes desperfectos en los dos últimos pisos. Para sofocarlo intervinieron el vecindario y los bomberos.

Lugo

EMPIEZAN LAS CLASES EN LA E. NOCTURNA

LUGO, 20.—Mañana, a las seis y media de la tarde, se celebrará la apertura de curso de la Escuela Nocturna Obrera. La hora de entrada durante el curso será la misma de años anteriores.

UN ASCENSO

LUGO, 20.—Ha sido ascendido al empleo inmediato el comandante de la Guardia civil, don Fernando Alvarez Olguín.

Le felicitamos cordialmente.

EL CONSUMO DE GASOLINA

LUGO, 20.—El gobernador civil ha hecho pública una nota en la que dice que, ante los repetidos casos que se han presentado de despacho indebido de carburantes de los surtidores de gasolina, y estando prohibido sea suministrado ningún carburante sin la autorización del organismo oficial competente, y en primer término por los comandantes militares, se advierte a los alcaldes de los pueblos en donde no exista dicha autoridad que corresponde a ellos expedir las autorizaciones oportunas, controlando el uso que se haga de los carburantes y proponer las sanciones a los encargados de los surtidores que se hiciesen acreedores a las mismas.

LAS CLASES DE A. Y OFICIOS

LUGO, 20.—A las cinco y media de la tarde de mañana se reanudarán las clases en la Escuela de Artes y Oficios en las aulas de la Escuela Normal de Maestras.

Pontevedra

RECORDANDO A UN GRAN PATRIOTA

PONTEVEDRA 20.—Los diputados provinciales que ejercieron sus cargos durante la Dictadura de Primo de Rivera tienen la costumbre de conmemorar la fecha de su posesión—20 de enero—con una fraternal comida.

La costumbre tiene este año una interrupción atendiendo las circunstancias porque atraviesa nuestro país; pero la señalada fecha ha sido diferenciada por estos señores asistiendo a una misa que por el alma del gran patriota se celebró a las once de la mañana de hoy en la capilla de La Peregrina.

Además de los gestores de aquella época concurrieron al fúnebre acto otras muchas personas de gran relieve social.

LO QUE PRODUJO LA CHARLA DE SANCHIZ

PONTEVEDRA 20.—Por la Delegación de Hacienda de la Junta provincial carlista se ha hecho entrega para la suscripción a favor del Ejército, de la cantidad de 908 pesetas con 15 céntimos, mitad exactamente del ingreso líquido obtenido en la venta de localidades para la charla del maestro Sanchiz. La otra mitad, como se había anunciado, queda a beneficio de la Comunión Tradicionalista.

CONSEJOS DE GUERRA

PONTEVEDRA 20.—En los celebrados en la tarde de ayer fueron pedidas las siguientes penas: reclusión perpetua para los maestros de Noalla (Sangenjo) D. Manuel Iglesias Constenla y D. Estanislao Víctor Torres; 15 y 5 años respectivamente para el sargento de carabineros de El Grove Eladio Ferreiros y para el médico de la misma localidad D. Jacobo Otero.

Mañana, jueves, tendrán lugar otros dos Consejos de guerra constituyendo el tribunal que será presidido por el teniente coronel de infantería Sr. González Besada, a las nueve de la mañana para ver y fallar la causa instruída por el delito de rebelión contra Luis Doestre Mariño y 21 más, todos de Villagarcía, y a las seis de la tarde contra el vecino de Codeseda (Estrada) Alfredo Iglesias Alvarez, por el mismo delito.

Los primeros serán defendidos por el teniente de Artillería señor Aranda y por el alférez de la misma arma señor Gómez Pedreira y el segundo por el alférez de Artillería D. Juan Astor.

Actuará de ponente el capitán honorario del cuerpo jurídico don Rafael Alonso Pérez y de fiscal el señor Otero Goyanes.

LA FIESTA DE SAN SEBASTIAN

PONTEVEDRA 20.—Se ha celebrado hoy la fiesta de San Sebastián con el mismo esplendor que tenía en años anteriores a la proclamación de la República.

A las diez de la mañana se condujo procesionalmente la imagen del Santo desde la parroquial de Santa María hasta la capilla de San Roque asistiendo a la rogativa la corporación municipal bajo mazas.

Después de verificada esta ceremonia se celebró una misa cantada a toda orquesta a la que también asistieron nuestras autoridades municipades.

El alcalde obsequió en su despacho, con jerez y pastas a los asistentes al acto y representación de la prensa.

Vigo

BENDICION DE UN NUEVO HOSPITAL

VIGO 20.—Esta tarde se celebró el solemne acto de la bendición del nuevo hospital instalado en Vista Alegre, donde estuvo durante los últimos años el Instituto nacional de segunda enseñanza.

A las cuatro y media llegó el Obispo de la diócesis Dr. García y García, acompañado de su secretario, siendo recibido por el comandante jefe de los servicios sanitarios de la plaza, el director del hospital y otras distinguidas personas.

La banda de música municipal, a la llegada del Prelado interpretó la Marcha de Infantes.

En el vestíbulo del edificio, invadido por el público, se había levantado un pequeño altar.

El Dr. García, antes de proceder a la bendición, dirigió la palabra a los presentes en elocuentes párrafos plenos de unción religioso-patriótica.

Se refirió a la santidad de los hospitales, y especialmente estos llamados de evacuación, que acogen a los enfermos y heridos que luchan por la causa de España.

Seguidamente se dió lectura a la fórmula de ritual, y el Prelado bendijo los nuevos locales.

El público prorrumpió en aclamaciones, mientras la banda de música interpretaba himnos patrióticos.

A continuación el Obispo, acompañado de las autoridades y distinguidas personalidades recorrió las diversas dependencias del hospital ,cuyas salas ocupan parte de los tres pisos del edificio.

Hay ya instaladas 600 camas, y queda local para bastantes más.

El ilustre obispo tudense, terminada la visita, felicitó a las autoridades y personal técnico del hospital por la magnífica instalación de éste, y acto seguido se retiró siendo despedido con muestras de afecto por cuantos asistieron al acto.

JAPISTAS AL FRENTE

VIGO, 20.—Hoy salió para donde el mando les destine una expedición de voluntarios de la Jap.

Fueron despedidos por la directiva de la Jap y numeroso público que los aclamó con entusiasmo, dándose también muchos vivas a España, al Ejército y al Generalísimo Franco.

ROBO EN UN ALMACEN

VIGO, 20.—En un almacén propiedad de don Ramón Gil, sito en la calle de García Barbón, penetraron ladrones, después de violentar una persiana de hierro, y se llevaron diversos efectos y géneros alimenticios, por valor de 311 pesetas.

El hecho fué puesto en conocimiento de la Policía, que busca a los "cacos".

LAS SUSCRIPCIONES

VIGO, 20.—La suscripción a favor del Ejército ascendía hoy a la cantidad de 2.915.000'80 pestas, y la del aeropuerto a 47.784'10.

---

queda nombrada de servicio en el noveno Negociado del Gobierno civil, a las órdenes de "Mujeres de España" durante los días del 20 al 27 del corriente ambos inclusives.

El anuncio, en ésta u otras planas del periódico, de obras teatrales o cinematográficas, no supone aprobación ni recomendación

---

Educación y Enseñanza

La Asociación de maestros católicos.—Según leemos en la Prensa, se ha celebrado con gran entusiasmo la Asamblea de la Asociación Católica del Magisterio de Burgos, que tuvo lugar en los días 3, 4 y 5 del actual, de cuyas conclusiones hacemos el siguiente resumen:

Se tomarán acertadas medidas para asegurar en la escuela primaria la formación de ciudadanos creyentes y patriotas, no limitándose el maestro solamente a la enseñanza de la Relión, sino a que todas las enseñanzas que se den en la escuela estén saturadas de sanos principios, solicitando que los libros utilizados sean cuidadosamente seleccionados por la Autoridad eclesiástica, y procurando, en cuanto sea posible, que los asociados tomen parte activa en las prácticas religiosas de los escolares, que no faltarán en las escuelas.

Tratóse igualmente de un punto tan interesante como el de las escuela de escasa matrícula, abogando porque éstas sean desempeñadas por maestros titulares, que, aun no perteneciendo al escalafón, puedan ser contratados por el Estado, por un cierto número de años, llamándose a aquellos compañeros de ambos sexos, que todavía hoy en gran número existen sin colocación.

En cuanto a la intervención del Estado en la enseñanza privada, se acordó que dicha intervención debe de hacerse efectiva para asegurar que aquélla sea dada conforme a los más sanos principios patrióticos y morales, que han de informar al nuevo Estado, quedando la parte religiosa reservada exclusivamente a la Iglesia, única Autoridad competente en la materia.

Para fomentar la asistencia escolar se han tomado importantes acuerdos, encaminados a procurar que la escuela esté dotada de toda clase de atractivos, a fin de que los niños tengan en ella aquellas asistencias o medios de que, sobre todo en los pueblos pequeños, suelen carecer, fomentando así la asistencia, más bien que aplicando medidas coercitivas a los padres que no cumplen con el sagrado deber de enviar los niños a la escuela. Igualmente se trató de la necesidad urgente de que en los pueblos de reducido vecindario haya vivienda para el maestro, abonando la indemnización por este concepto tan sólo en las poblaciones de cierto censo, en donde el maestro pueda fácilmente encontrar dicha vivienda. No quedó olvidado lo que al material escolar se refiere, acordándose que sea aumentada la consignación destinada al efecto en proporción al número de alumnos matriculados, o bien que el Estado lo facilite directamente, teniendo siempre en cuenta la matrícula de cada escuela.

Por último, se acordó que sea condición preferente en la resolución de los concursos de traslado el mayor tiempo de permanencia en la misma escuela desde la que se solicita; que las licencias por enfermedad sean concedidas con todo el sueldo, siempre que no excedan de seis meses, quedando al frente de la escuela un sustituto por cuenta del Estado.

Terminada la Asamblea se dirigió por la Presidencia de la Asociación un telegrama de saludo y ofrecimiento al Jefe del Gobierno del Estado español.

NOTAS.—Estando pendiente, como último detalle la aprobación por la Superioridad del proyecto de Reglamento de esta Asociación Católica del Magisterio de Lugo, ponemos en conocimiento de los numerosos compañeros adheridos que con la debida anticipación, señalaremos la fecha en que ha de tener lugar el acto de constitución de la Sociedad, procurando sea la más conveniente, a fin de que pueda asistir el mayor número de compañeros.

Este Comité, de conformidad con el espíritu que ha de animar a la naciente institución, está organizando una peregrinación a la por tantos motivos célebre y monumental Compostela, con motivo de ser el presente año uno de los llamados Años Santos, durante el cual tantas gracias espirituales pueden obtener los fieles, la que será durante la Semana Santa, cuyos detalles se pondrán en conocimiento de aquellos compañeros, que voluntariamente quieran inscribirse para formar parte de la misma.

Las adhesiones continúan recibiéndose en el domicilio del secretario de este Comité, don Fernando Ferro Toubes, calle de Aguirre, 2, segundo piso, y en el del presidente, don Fermín Martínez Rodríguez, San Roque, 42, tercero.

El Comité de Prensa y Propaganda.

• • •

El Boletín de Educación de Pontevedra.—Acaba de publicarse el Boletín provincial de Educación con el siguiente notable sumario:

Dedicatoria, con fotografía del Excmo. Gobernador civil D. Ricardo Macarrón Piudo y semblanza del mismo como gobernante de la nueva España que hace gran obra benéfica. La escuela y el momento, guía espiritual para maestros. Enseñanza de la historia, metodología oportuna de esta disciplina educadora.

Rufino Blanco, emocionada noticia del asesinato del gran pedagogo.

Ante la pérdida del maestro español, estudio profesional acerca de la figura de Rufino Blanco hecho por un discípulo del gran educador.

Cantina escolar, obra de la Normal y la Inspección con el impulso del Gobierno civil.

Y numerosas disposiciones oficiales de la Junta Técnica, del Gobierno civil y las últimas órdenes del Rectorado sobre la misión española de la nueva escuela nacional.

Con está publicación los maestros nacionales hallarán una guía eficaz y una doctrina alentadora.

La Inspección nos hace presente hagamos público que en el citado Boletín recibirán los señores maestros el impreso para rendición de cuenta correspondiente de material escolar.

También espera la Inspección la remisión por duplicado del proyecto de presupuesto de material escolar de los maestros nacionales que aun no lo han formulado.

Donativos a Mujeres al servicio de España

Lista de donativos en prendas de vestir para el Ejército recibidas en "Mujeres al servicio de España":

María Angeles M. de Pazo, 2 jerseys, 1 camiseta; Amparo M. de Caruncho, 2 jerseys; Mercería Juan Otero, importe de 4 cremalleras por valor de 30 pesetas; señora de Otero, 84 dc. imperdibles; Linha Cost Clark Litd. (Oporto), 24 agujas, 977 carretes, 2 bobinas; envío de Zás, 5 cobertores, 50 calcetines, 4 camisas, 20 pañuelos, 36 camisetas; Pura Montoya, 18 g. botones; María Dolores Cordero de Mitchell T., 6 calcetines; Carmen Barrientos, 1 pasa-montañas.

Cámara de Comercio

Un ruego a los comerciantes.—La Cámara de Comercio ruega a los comerciantes mayoristas de coloniales que tengan la bondad de acudir a las oficinas de esta corporación hoy, a las doce de la mañana, y a las doce y media los detallistas de tejidos, paquetería y quincalla, para enterar a todos de normas que les interesan.

Telegramas detenidos

Relación de los telegramas detenidos en la Central Telegráfica de La Coruña, por distintas causas:

José Pimenter Hospital Militar; Aurelio Mascunana Juan Flórez; Antolín Franco Adoquinado Dársena; señora Juana Lusces Calle Carreteras 16, segundo.

Otra víctima del timo de la Lotería

Cuando paseaba por los Jardines de Méndez Núñez, ayer mañana, el vecino de Sobrado de los Monjes, José Rodríguez Peteiro, de 20 años, fué abordado por dos sujetos desconocidos, con los que trabó pronta conversación.

En el curso de la misma, los desconocidos le contaron el cuento del décimo de la Lotería premiado con una importante cantidad, pero que no lo podían cobrar por estar cerradas las Administraciones, y, por lo tanto, se lo vendían aunque fuese por poco dinero.

Peteiro entregó por el décimo "premiado" 50 pesetas, que era todo el dinero que poseía, pero más tarde se enteró, con la consiguiente sorpresa, de que aquel papel no servía ni para envolver.

Todo desconsolado, por la pérdida de los diez duros, Rodríguez Peteiro se fué a la Comisaría de Vigilancia y le contó el caso a la Policía.

DE MARINA

PRESENTACION

Debe presentarse en la secretaría de la Comandancia de Marina de esta capital, para recoger un documento que le interesa, Segundo Cruz Cruz.

Diputación Provincial

En el Boletín Oficial, correspondiente al 9 del actual, aparece publicado el anuncio sacando a subasta el servicio de Bagajes de esta provincia para el corriente año, la que se celebrará a las doce horas del día 30 del corriente mes, bajo el tipo de 10.000 pesetas por el total de todos los partidos. Los licitadores presentarán sus proposiciones en el acto de la subasta, pudiendo examinar el pliego de condiciones en la Sección de Gobernación de la Diputación, durante todos los días hábiles, de 10 a 13.

La Coruña, 20 de enero de 1937.

EL PRESIDENTE, Antonio Sanz Fernández.

LISARDO S. POISA
GESTOR ADMINISTRATIVO
Ex-oficial de la Notaría del Sr. Viñes
Obtención y tramitación de toda clase de certificaciones y documentos, en las dependencias oficiales del Gobierno Español, en Burgos: Herencias, Compra-venta y administración de fincas, Legalizaciones, declaraciones de valores, etcétera, etc.
Oficinas: San Andrés, 30-1.º

---

corporaciones análogas etc., etc.

El incumplimiento de esta disposición, será castigada con arreglo a lo preceptuado en la orden general de esta División del día 3 del corriente.

Estas hojas serán facilitadas por las Oficinas de Requisa establecidas en las Plazas de La Coruña, El Ferrol, Santiago de Compostela, Lugo, Orense, Pontevedra y Vigo, quedando aplazada esta orden para los coches requisados en la provincia de León, hasta una fecha que oportunamente se fijará.

Dándose a este aviso la mayor publicidad tanto por Prensa como por radio, no podrá alegarse ignorancia del mismo.

La Coruña, 20 enero 1937.—El Comandante Jefe, Antonio Olive Mararolas."

SERVICIO DE COCHES DE TURISMO

Relación de coches de turismo que deben presentarse en la Unidad Automovilista de la 8.ª División (antes Cuartel de Conductores), sito en el edificio de "La Terraza" (Parque de Méndez Núñez), a las ocho de la mañana de los días 22 y 23 de enero, para prestar servicio de guardia:

Día 22.—OR. 1845 núm. de requisa 63; B. 33842 íd. 181; C. 5247 íd. 198; C. 3320 íd. 250; PO. 5867 íd. 256; A. 1260 íd. 258; C. 4460 íd. 265; C. 4631 íd. 274; C. 3341 íd. 330; PO. 5357 íd. 381; C. 4396 íd. 417; SA. 2403 íd. 431; C. 4082 íd. 614; C. 5135 íd. 653; C. 4945 íd. 901

Día 23.—C. 5115 núm. de requisa

guardia los días 22 y 23 de enero el coche C. 3684, núm. de requisa 873.

• • •

Se ruega a los propietarios de coches de turismo se sirvan pasar por esta Jefatura de Transportes Militares (Real, 1 - 1.º) al objeto de recoger los nuevos impresos para el para-brisas.

SERVICIO DE OMNIBUS Y CAMIONES

Relación de ómnibus y camiones que deberán presentarse los días 21, 22 y 23 de enero, a las 10 de la mañana en la Jefatura de Requisa para prestar servicio de guardia:

Día 21.— Camiones: LU. 2112 núm. de orden 5; C. 5394 íd. 6; C. 3872 íd. 10; C. 3514 íd. 11; C. 3576 íd. 15; C. 3661 íd. 17; C. 5226 íd. 21; PO. 3883 íd. 27; C. 4657 íd. 28; C. 2738 íd. 29.

Omnibus: C. 4698 íd. 110; C. 4514 íd. 111; C. 4666 íd. 112; C. 5110 íd. [illegible]

Día 22.—Camiones: C. 5323 núm. de orden 30; C. 4689 íd. 31; C. 3335 íd. 34; C. 1531 íd. 36; C. 2817 íd. 43; C. 4868 íd. 44; C. 2952 íd. 45; C. 3948 íd. 46; C. 5002 íd. 47; C. 3816 íd. 49

Omnibus: C. 5078 íd. 119; C. 4376 íd. 131; C. 4458 íd. 134; C. 4442 íd. 135

Día 23.—Camiones: C. 437 núm. de orden 50; M. 37054 íd. 51; C. 2269 íd. 53; C. 2996 íd. 56; C. 2228 íd. 57; C. 3106 íd. 58; C. 3334 íd. 64; C. 473 íd. 65; C. 3964 íd. 67; C. 467 íd. 68

LU. 832 íd. 143; C. 714 íd. 148; C. 1239 íd. 5; LU. 567 íd. 9.

• • •

Todo automóvil que no se presente a la guardia, incurrirá en la pena que marca el bando fecha 14 de agosto último.

La furgoneta C. 5090 requisa núm. 53,

"FABRICAS CORUÑESAS DE GAS Y ELECTRICIDAD, S. A."
ANUNCIO
Esta Sociedad tiene el honor de poner en conocimiento de sus consumidores de combustibles, por ella facilitados exclusivamente, que el pago de las BONIFICACIONES por concepto de COMPRA DE COMBUSTIBLES referentes al SEGUNDO TRIMESTRE de 1936, que se había demorado por las circunstancias que a finales de julio atravesaba nuestra ciudad, así como las correspondientes al SEGUNDO SEMESTRE de 1936, se efectuará en sus Oficinas, calle del Socorro, 4, de 10 de la mañana a 1 de la tarde, a partir del día 18 del corriente mes.
Igualmente se harán las devoluciones de alquileres de contador que puedan corresponder a los señores abonados por aumento de consumo de energía eléctrica según los anuncios publicados oportunamente.
Dichos pagos se harán previa presentación de los recibos de electricidad, o de electricidad y gas en su caso, correspondientes al pasado mes de Diciembre, y el derecho a hacerlos efectivos caducará el 1.º de Marzo próximo.
La Coruña, 16 de Enero de 1937.

LINARES HOY
La más completa de las producciones detectivescas
ARSENE LUPIN
Por los astros de la "Metro"
LIONEL y JOHN BARRYMORE
4-5 1/2-7 3/4-10'45
SABADO: ESTRENO, EL VUELO DE LA MUERTE

ROSALIA - HOY
A las 4: Butaca, 0'50
A las 5'45, 7'45 y 10'45
La traviesa morena y pequeña gran actriz
JANE WITHERS
rival de la nena rubia
SHIRLEY TEMPLE
en una gran creación
LA REINA DEL BARRIO
Un film sentimental y cómico que se ve con risas y lágrimas y en el que la traviesa chiquilla imita a
GRETA GARBO y ZASU PITTS
SABADO: Estreno CUMBRE de lujosos escenarios y paisajes de ensueño
DESBANQUE MONTE-CARLO
(En español)
por la bellísima
JOAN BENNET
y el siempre galán
RONALD COLMAN
que encarna el papel de príncipe, que en una sola noche hace saltar la banca, ante el asombro de todos.

ROSALIA
MIERCOLES
estrena la primera película ESPAÑOLA de emociones inéditas
AL MARGEN DE LA LEY
por el coloso Juan de Landa que hará recordar a todos su gran creación "El Presidio".

KIOSCO ALFONSO
HOY, JUEVES, en ESPAÑOL
EL CONSEJERO DEL REY
por Cleive Brook y Magdeleine Carol
MAÑANA, VIERNES
Robert Montgomery y Magde Evans en la superproducción METRO en ESPAÑOL
AMANTES FUGITIVOS

ULTIMO DIA
SAVOY
ALAS EN LA NOCHE
EN ESPAÑOL
Una maravillosa interpretación de
MYRNA LOY
CARY GRANT
4-5 1/2-7 3/4-10 3/4
MAÑANA
SUSAN LENOX
GRETA GARBO
CLARK GABLE
PRONTO
GRAN HOTEL

Cine LA TERRAZA
HOY, JUEVES, A las 4, 6 y 8
Incomparable programa cómico-musical
VAYA NIÑA
Por los fenómenos de la risa Stanley Lupino y Thelma Todd
MAÑANA, VIERNES
365 NOCHES EN HOLLYWOOD
James Dunn - Alice Faye
SABADO, en ESPAÑOL
LA CIUDAD DE CARTON
por Catalina Bárcena
DOMINGO: ESTRENO
LA VIDA NOCTURNA DE LOS DIOSES

SECCION RELIGIOSA

SANTORAL

Santos de hoy: San Fructuoso, Santa Inés.

Santos de mañana: San Vicente San Anastasio.

Solemnidades religiosas

CONGREGACION DE LA SAGRADA FAMILIA

Se está celebrando estos días en la iglesia del Sagrado Corazón de Jesús la solemne novena dedicada a la Sagrada Familia de Nazaret.

Diariamente, en la misa de seis y media, rosario, preces del novenario, comunión y cánticos.

Los tres días últimos habrá ejercicio solemne por la tarde, con exposición del Santísimo y sermón a cargo del R. P. Daniel Cuadrado S. J.

CONFERENCIAS DEL CLERO

Hoy, a las 12, en el local de costumbre, se celebrarán por el clero de esta ciudad, las conferencias morales y litúrgicas.

Disertará don Eugenio Barrero Muñoz.

Le harán observaciones don José Gallego Rodríguez y don Luciano Canedo Mariño.

Expondrá las rúbricas don Alberto Vázquez Vivar.

CULTOS

IGLESIA COLEGIATA.— Los días laborables, misas a las 7, 8 y 8'30. Los domingos y días festivos a las 8, 8'30 9, 10'20 y 12.

Por la tarde, a las seis, exposición de S. D. M., rosario, novena perpetua a la Virgen del Portal y lectura piadosa.

IGLESIA DEL SAGRADO CORAZON.—Hoy, tercer jueves de mes, celebrarán las socias de la Adoración Diurna los cultos mensuales. A las ocho, la misa de comunión general; seguidamente se expondrá el Santísimo y se hará el acto de reparación, quedando S. D. M. a la adoración de los fieles, velando las socias hasta terminar la misa de once y media.

A las seis y media de la tarde, ejercicio solemne con exposición, y plática por el director de la Asociación R. P. B. de Castro, terminando con la bendición y reserva.

SAN ANDRES.—A las seis de la tarde, Santo Rosario y ejercicio del mes en honor del Eterno Padre.

CAPILLA DEL PERPETUO SOCORRO. (PP. Redentoristas).— Los días de labor se celebra la Santa misa a las seis y media y a las ocho.

Los domingos, a las siete y a las ocho.

Por la tarde, a las 6'30, rosario y ejercicio espiritual.

SANTA LUCIA.— La J. Femenina de A. Católica de Santa Lucía, celebra todos los días, después del Rosario, en la iglesia, ensayos de cantos, a los cuales se invita a asistir, no solamente a las asociadas, sino también a todos los fieles.

V. O. T.—Prosigue la novena dominical, dedicada al Purísimo Corazón de María por la conversión de los pecadores y por la salvación de la Patria con Misas de Comunión a las siete y media y ocho, ejercicios solemnes a las 5'30, con plática o lectura espiritual.

La fiesta se celebrará el día 2 de febrero, con explicación de la tierna ceremonia a cargo de los Padres Redentoristas.

SAN JORGE.— Al toque de oración, rezo del Santo Rosario, y al final, ensayo del Te deum y otros cantos litúrgicos.

SAN ROQUE (Capilla del Campo de la Leña).—A las seis de la tarde, rosario, y al final Vía-Crucis al Santo Cristo del Perdón y de la Misericordia.

SAN NICOLAS. — Por la tarde, rosario y ejercicio espiritual.

Horario de misas los domingos y días festivos: a las 6'30 altar de Dolores; 7'30, en el Mayor; 8'30, parroquial; 9'30, 11'30, 12'20 y 1'30, en el Altar Mayor.

—El domingo, a las seis y media de la tarde, se celebrarán los cultos reglamentarios en honor del Santísimo Cristo de la Misericordia.

SANTIAGO.—De 6'30 a 7'30 de la tarde, ejercicio de la Hora Santa. A continuación, Vía-Crucis.

JUEVES EUCARISTICOS.— Hoy, se celebrarán los acostumbrados cultos semanales de la Asociación de Jueves Eucarísticos, en las iglesias de San Andrés, Perpetuo Socorro (PP. Redentoristas) y San José de la Montaña (Padres Capuchinos).

Madrinas de guerra, mar y aire

Solicitan madrinas de guerra:

Marineros radiotelegrafistas de la Estación Radio en el Ferrol; José Vigo Antelo, Gregorio Arribas Ruiz, Rafael Vigo Pita, Manuel Seijas Cupeiro, José Dopico López, Jaime Casal Tubio; cabo Julio Andreo Andreo, Arcadio Vez Regueiro, Olegario Pita García, Geronimo López Río y Arturo Mosquera Figueroa, de la Marina de Guerra en operaciones.

Cabos: Valentín Cideres e Ildefonso Galán; artilleros Francisco Gallardo, Edelmiro García, Camilo Martínez, Alfonso Ferreiro, Vicente Fraga y Aurelio Casas, León; cabo Casto Luaces Rodríguez y soldados Maximino Rial Llacruz, Aurelio Villadóniga Díaz, Luis Martínez Rodríguez, Manuel Martínez Muras, José Mociño Saborido, Juan José Lizondo Aguerri, Federico Medrano, Angel Navarro Ibáñez y José Santarromana ,del Rto. Inf. número 20; Alfredo Valdivielso, Marcelino Saiz, Efrén Zudaire, Antonio Díez, Angel González, Santiago Aguirre, Joaquín Zabala, Víctor Lastra, Donaciano Correges y Fausto León, soldados del Grupo Mixto de Ingenieros de Pamplona. José Fernández, Jacinto Novo, Timoteo Hidalgo, Bernardo Puga, Luis Fernández, Victoriano Garzon, Antonio Fernández, Juan Llorente y Jaime Puga; soldados del Regimieno Inf. Argel núm. 27; cabo, José Pena Cachafeiro y artilleros Emilio Ferreiroa Castro, José Areas Fernández, José Méndez López, Serafín Rivela, Jesús Amoedo Pérez, José Gil Parra, Vitorino Rodríguez y José Lorenzo Morales, del Rgto. Art. Ligera núm. 15; sargento Constantino Montes Pablo, Constantino Cea Vilariño y soldados Antonio Castán Castán, Herminio Sanz Crespo, Aquilino Gutiérrez, Angel Calvo Rodríguez y Roque Gella Escartín, del Regimiento de Infantería núm. 20.

Alférez Antonio López Torre, corneta Serafín Pañero Díaz y soldados, Manuel Martín Sánchez, Julián Rey Puerto, José Pino Mariano y Francisco Casero Galiano, del Regimiento Infantería Arge lnúm. 27; Juan Villasante Alonso, Ramón Fernández Prendes y José María del Riego, del Regimiento de Infantería de Simancas, núm. 40.

Cabo Francisco Míguez Mosquera, de Regulares de Ceuta núm. 3 Norberto G. de Aragón, jefe de Falange, en Teruel; Guardias civiles Manuel Alcaraz Amores, Antonio Alba Cañero, Aurelio Vecina Lara y Angel Trapero Caro, en Venta de Juanillo ,Somisierra.

Guardias civiles de la Comandancia de Pontevedra Diego Martínez Marín, Teófilo González Pérez, Antonio Bahamonde Franco, Antonio Sánchez, Daniel Heras; de Orense Miguel Pequeño Garrido, Benito Novo Fernández; de La Coruña Joaquín Cánovas, Bonifacio Talamanca; José Carlos del Val, jefe médico de la cuarta Bandera de F. E. en Huesca; teniente José Rubio y su enlace Juan López Guldris, del Regimiento Infantería Estella, núm. 7; cabos Rufi Gómez Olalla, Julio Escuer Banzo y Julián Torralba, y soldados José Delago y Ezequiel Durán, del Batallón Zapadores núm. 5, Zaragoza.

Modesto Laguarta Segura, del Grupo Transmisiones de la quinta División, Zaragoza; cabo Ramón Abadía, del regimiento Galicia núm. 19, Jaca; soldados José García, Bonifacio López, Jesús García Anmeiro y Francisco Muneba, y sargento Porfirio Andrés, todos gallegos del regimiento infantería núm. 20; Félix Ortega Raimundo Domingo, Francisco Alegre, Francisco Santamaría, Jesús Bustamante, Feliciano Ortega, Rafael Martínez y Eduardo Saiz, milicianos de la J. A. P. de Burgos.

Legionarios Gaspar Fernández, Ramón Oranto y Pedro Fernández, de la pirmera bandera del Tercio. Sargento Alfonso Rico, del Tercio de Africa, segunda bandera.

Soldados Eduardo Méndez y Jesús Vilaboa Martínez, del regimiento infantería Valladolid, número 20; marineros Modesto Fernández, Sebastián Caroner y Antonio Cañas, en el acorazado "España"; legionario Jesús Casal Maurín, de la primera bandera del Tercio.

Cabos Emilio Regueiro Regal, Enrique Cortegoso, José Sánchez Pacín, Emiliano Cuquejo, Indalecio Lugilde Novo, Ramiro Bellas Carreiras y Modesto Barriales Rodríguez, Alfonso Estevez Rodríguez, Serafín Garás Chico, Vicente Barros Franco, Manuel Barreiro Pérez, José María Fidalgo Gómez, Germán Pérez Rodríguez, Modesto Currás Pollosá, Manuel Martínez Barrios, José Rodríguez Carrodeguas y Juan Rodríguez Fernández; del regimiento Artillería Ligera núm. 16; soldados José Fernández Neira y José González Santalla, del regimiento infantería número 20, Huesca; Tomás Laguarta, Antonio Aragues y Teodoro Ramón, de la Faange de Huesca; Angel Lorenzo Perlado, Emilio de F. Caballero y Pedro Igea, de la Compañía de Montaña de Intendencia, Huesca; Francisco Ratamino, Antonio Gautear, Eugenio de Roldán, José Pavón, Francisco Morillo, e Inocencio Reina, del Equipo antigas de ingenieros, Navalcarnero; Raimundo Otero, Manuel Tasende e Isolino García, del regimiento infantería Zaragoza, número 30; cabo Benjamín Rodríguez y soldado Gerardo Varjas, del batallón del comandante Casar; sargento J. Blanco y cabo Tomás Berrero, de regulares de Ceuta núm. 3.

Sargento Landelino González Zotes y cabo José Alonso Guerreiro, del regimiento infantería número 32, Oviedo; cabo Antonio Marín Barriocanal y soldado Serafín García Fernández, del Parque de Intendencia de Oviedo; aviadores Luis Agustín de Pazos, Joaquín Rey, Pedro Reboredo y Luis Rodríguez, de al base aérea de Getafe; sargento José Núñez Maneiro, del regimiento Artillería Ligera, número 14; soldado Eloy Anta Gómez, del regimiento infantería Milán, número 32; Guardias civiles de la Comandancia de Oviedo, Juan López Valores, Feliciano Alvarez Rodríguez y Quintín Apezteguía Rey; sargento Manuel Vega Fernández y soldados Antonio Castillo Giménez, de regulares de Alhucemas, núm. 5; Ramón Rodríguez Buján, Ramón Ramos, Ramón Cano, Rafael Martín y Cándido Real, telefonista del regimiento infantería Argel, número 27.

Artillero Pedro Castellano Durán, del cuarto regimiento Artillería Pesada, Medina del Campo; alférez Juan José Olavarría, de Artillería Ligera, Zaragoza; sargento Gabriel Arruga, cabo Enrique Lledó y legionario Valero González del Tercio Sanjurjo, Zaragoza; Marinero José Betanzos Fernández, Tuy.

Soldados Constantino Salvador, Antonio Rodríguez, Vicente Nazabal, Vicente Barandarain, Cayetano García y Julio Cuesta, del regimiento infantería San Marcial número 32; falangistas números 83, 113 y 133, de F. E. de León; Guardias civiles de la Comandancia de La Coruña Genaro Morado Carballeira, Jesús Quintela Regueiro, Francisco Pumares Carballeira, Ramón Cordero Lougau, Félix Vega Lago y Jesús Edreira Moya; alférez José López Puertas, del regimiento infantería Lepanto, núm. 5, Granada.

Cabo Manuel Barreiro y soldados Plácido Ricote, Maudilio Conde, Luis Julián, Félix Casas, Antonio Maluenda y Victorino Lázaro, del batallón zapadores minadores núm. 5; José María Sola Cebolla y Jesús Sola Cebolla, del regimiento infantería Gerona, número 18; marinero Angel Leiro Piñeiro, a bordo del crucero "Canarias"; Manuel Antonio Pérez, del regimiento de Artillería ligera, número 16 La Coruña; cabo de artillería Luis Sisanión Corduras, en el acorazado "España"; Jesús Boira Asín, soldado herido, Coso Bajo, 36, segundo, Huesca; Angel Paño Ballarín, del regimiento infantería núm. 20, Huesca; artillero Demetrio Piecho Fernández, del Parque Divisionario núm. 8, La Coruña; Saturnino Alvarez Pardiñas, José González Baldrón y Federico Herrera Beltrán, Gobierno Militar de Asturias.

Antonio González Rodeiro, del regimiento infantería Milán número 32; soldados José Becerra Puente y Eliseo Gómez Nieto, del regimiento infantería Zamora, número 29; Guardias civiles de la Comandancia de Lugo José Ramírez Veiga, José Vázquez, Lomeao y Armando López García; sargento Alfonso Pérez Bajo, del 13 ligero de Artillería, Segovia; Francisco Santos Machuca, regimiento infantería Valladolid, núm. 20; Dimundo Cabaleiro, del regimiento Artillería 15 ligero, Pontevedra; soldados José Grobas Oliver, Serafín Tojo Cotón y Ricardo Prado Corral, del regimiento infantería Zamora, número 29; soldados Antonio Márquez Mareque y Ramiro Fernández Varela, del regimiento infantería Zamora, núm. 29; falangistas Mariano Costra y Laureano Lacasta, en Huesca.

Detenidos por dar un concierto intempestivo

Un grupo de jóvenes vecinos de la Grela, al tener noticia de que una convecina suya, viuda, iba a contraer matrimonio en segundas nupcias, como buenos aficionados a la música, se constituyeron en orquesta y decidieron obsequiar con un "concierto" a la novia.

Al efecto, provistos: unos, de cuernos y cañas, que convertían, por arte de birlibirloque, en pitos y flautas, y otros, de calderos a guisa de bombos, se situaron delante de la casa de la viuda-novia, y, con no mucha afinación, dieron al viento los dulces compases de una serenata.

Claro que esto no le pareció bien al novio, quien requirió a los guardias de Asalto para que procediesen a la detención de los improvisados músicos.

Estos, que se llaman Basilio Sánchez González, de 22 años; José Rodríguez Riveiro, de 19; Enrique Brejo Trigo, de 18, y Manuel Castelo Vázquez, de 14, pasaron a la Comisaría de Vigilancia, donde fueron denunciados al Juzgado municipal del distrito del Instituto.

DETENIDO POR AGRESION

Por hacer objeto de agresión a otra persona, anteanoche, en la Plazuela del Vista, causándole una lesión en el brazo izquierdo, fué detenido por unos falangistas, Alfonso Castelo Vayo, de 34 años, vecino de la calle del Orzán, 170, primero.

El agredido tuvo que pasar a la Casa de Socorro del Hospital para que se le prestase asistencia médica, calificándose su estado de leve.

Castelo fué puesto a la disposición del General-jefe de Orden Público.

ACUSADO DE SUSTRAER ROPAS

Como supuesta autora de la sustracción de varias prendas de ropa, fué detenida ayer por la Policía, en el Parrote, Concepción Abuide Iglesias, de 32 años, lavandera, vecina de la calle de Orillamar, 30, cuarto.

En la Comisaría de Vigilancia fué denunciada al Juzgado municipal de la Audiencia.

Donativos a comedores de San José

Donativos recibidos, para las fiestas de la pasada Navidad, en los Comedores de San José:

Hijos de Simeón García, 100 pesetas; Aguas de La Coruña, 150; Banco Pastor, 100; D. Ricardo Pastor, 25; Marqués de Loureda y hermanos 40; doña Carolina Verdejo, 5; D. José de la Gándara 5; D. Juan Otero, 5; don Teodoro Martínez, 5; D. Manuel Rodríguez Menéndez 5; Caja de Ahorros y Monte de Piedad 350; Sr. Nieto, 12 docenas de mantecadas; gremio de pescadores 1 caja grande de pescado; Sra. Vda. de Sánchez, 70 libras de pan; "La Salinera", 2 sacos de sal; la Patronal, 20 docenas de mantecadas; Sr. Alcalde, varios kilos de pan.

Beny Lynch, campeón

VENCIO A MONTANA, POR PUNTOS

LONDRES, 20.— Anoche se disputó un combate de boxeo entre el inglés Beny Lynch y el filipino Montana, que se disputaros el título de campeón del mundo del peso mosca.

Resultó vencedor el inglés después de una dura pelea de quince asaltos.

ANTE ALEMANIA-HOLANDA

AMSTERDAM, 20.—Como entrênamiento ante el próximo encuentro internacional contra Alemania, el equipo de Holanda jugó hoy un partido contra el once profesional inglés del Southampton.

Triunfó el equipo británico, por tres tantos a dos.

Resumen del 'Boletín Oficial'

El Boletín Oficial de ayer publica lo

Gobierno de provincia.—Dos declaraciones de rebeldía.

Administración central.—Orden del Gobierno General sobre la más perfecta organización de la vida ciudadana; orden del Gobernador civil recordando las instrucciones dadas, y nueva copia de éstas; Orden de la Presidencia de la Junta Técnica del Estado sobre precios en Hoteles y demás; Orden de la Comisión de Cultura y Enseñanza sobre una información que deben contestar los Directores de los Institutos Nacionales.

Adminisración provincial.— Orden de la Diputación provincial advirtiendo a todos los que posean títulos del Estado la obligación en que están de presentar en la Delegación de Hacienda declaración jurada de los mismos.

Administración municipal.— Designación de Vocales natos de las Juntas de evaluación de Brión; exposición al público del presupuesto ordinario de Brión; requerimiento al secretario que fué de Cerceda para que justifique unos libramientos; plazo de 15 días para que comparezcan en el Ayuntamiento de Ames todos los deudores y acreedores d edicho municipio; prórroga del presupuesto de plagas del campo de Ames; comparecencia a todos los contribuyentes por especies de consumo en la zona libre de Betanzos para que se presenten en dicho municipio.

Administración de Justicia.—Cédulas de citación y emplazamiento, juzgados militares, edicto y requisitorias.

Palacio de Justicia

Ayer se vió una causa por lesiones y otra por robo

En la parroquia de Dejo sostuvieron una violenta discusión, por cuestiones particulares, el día 29 de julio de 1934, Manuel Vieites Lurris y su esposa, Juana Sánchez con su vecina Nicolasa Sánchez Sánchez.

En el curso de la riña intervino el hijo de Nicolasa, Francisco Maceiras Sánchez, y acometió al citado matrimonio con una navaja.

A causa de la agresión, Manuel Vieites sufrió heridas de las que tardó en curar 13 días, y Juana Sánchez resultó con la amputación del dedo meñique de la mano derecha, curando a los 154 días.

Incoado el oportuno proceso por el Juzgado de instrucción del distrito de la Audiencia, ayer mañana se vió la causa en este Palacio de Justicia, y el abogado fiscal señor Alonso Pérez Hickman interesó para el encartado la pena de 2 años, 4 meses y un día de prisión menor, y la indemnización correspondiente.

Por la acusación particular y por la defensa, actuaron los letrados señores Juega y Ulloa.

CAUSA POR ROBO

Ocupó ayer en esta Audiencia el banquillo de los acusados Joaquín Alonso Dopico, procesado por el Juzgado de instrucción del distrito del Instituto, como autor de la sustracción de varias prendas de ropa valoradas en 63 pesetas, propiedad de María Barral, que ésta tenía sobre una silla, a la puerta de su casa, sita en la calle de la Falperra, número 4.

El hecho de autos ocurrió el día 3 de febrero del año último, y varias de las prendas robadas han sido recuperadas.

Ayer, en el acto del juicio oral, el representante de la Ley, abogado-fiscal señor Alonso Pérez Hickman interesó para Joaquín Alonso Dopico la multa de 250 pesetas, pena con la que se conformó el procesado al comenzar la vista de la causa.

De la defensa estaba encargado el letrado señor Vidal Barja (don Manuel).

Ambas causas quedaron vistas para sentencia.

SEÑALAMIENTOS PARA HOY

Sala de lo Civil.—Ribadavia: don Manuel Espiñeira con don Antonio González, sobre interdicto. Letrado, Ulloa.

La Coruña: doña Concepción Fernández con don Eusebio Doldán, sobre reclamación de pensión foral. Letrado, Blanco Rajoy Espada.

Mondoñedo: don Eliseo Abella con don José Palacios, sobre declaración de pobreza.

Vivero: doña Vicenta González con don Francisco Gómez, sobre declaración de pobreza. Letrado, Fernández García (don Aurelio).

Salas de lo criminal.—Sección primera.—Ferrol: Ramón Carballeira, por homicidio. Letrados, Bouso Arias y Méndez Gil Brandón.

Milicia Española de La Coruña

Servicio para el día 22 enero 1937

Oficial de día: teniente D. Manuel Rodríguez García.

Imaginaria: teniente D. Jenaro Ares Freire.

Retén: jefes de sección D. Lorenzo Moreno Alfeirán, D. Ramón Torreiro G. del Río, D. Juan Bello Godenzi.

Guardias del día: tercera compañía, primera sección, de 6 a 14; segunda sección, de 14 a 22; tercera sección, de 22 a 6.

Las secciones formarán media hora antes para el relevo.

El comandante, primer jefe accidental, López Perea.

Registro Civil

Inscripciones efectuadas ayer:

Audiencia.— Nacimientos: Manuel Gómez Leonor, Antonio Prego Veiga, Dolores Balado Vázquez, María Isabel Navarro Carro, José García Bellón, Luciano Gómez Méndez, María Sánchez López.

Defunciones: Andrés Méndez Rubio, 40 años, bronquitis.

Matrimonios: ninguno.

Instituto.—No hubo movimiento.

PROCURADOR
DE LOS TRIBUNALES
CECILIO FERNANDEZ ALONSO
Cantón Grande, 25, segundo

LA BAÑEZA (León)

Grandes ferias de ganados caballar, mular, vacuno, de cerda y lanar los días 27, 28 y 29 de enero.

El ganado que concurra estará libre de todo impuesto.

Vida de sociedad

PROXIMA BODA

Mañana a las cuatro y media de la tarde, se unirán en matrimonio, en la iglesia de Santa Lucía, la bellísima señorita María Teresa Mitchell Sánchez Alonso y el teniente de Intendencia don Francisco Salazar del Valle.

Con motivo de su boda reciben estos días muchos obsequios, prueba elocuente de las muchas simpatías que disfrutan la gentil pareja y sus distinguidas familias.

NATALICIO

La bella señora doña Higinia Escobero, esposa del practicante de la Compañía de Tranvías don Antonio Vázquez Río, ha dado a luz una preciosa niña, que recibirá en el bautismo los nombres de Adela Higinia.

HERIDO

En el frente de guerra ha sido herido, por fortuna levemente, el alférez don Luis Montel Touzet.

Con este son tres los hermanos que han dado su sangre por la gran causa de España.

VIAJEROS

Después de haber pasado una temporada con sus hermanos regresó de Lugo la encantadora señorita Alicia Iribarren y de las Alas Pumariño.

— Regresó de Asturias el capitán de Artillería D. Miguel Ojeda Muñoz.

— Ha llegado, procedente de Cádiz y Sevilla, el abogado y alférez de Artillería D. José de Fano y Fernández-Ostolaza.

— En el tren correo de ayer llegaron a esta capital:

De Logroño, D. Juan Rubio.

De Burgos, D. Pascual Ruiz Equizabal.

De Lugo, doña Trinidad Rodríguez de Roldán, con su esposo.

Notas de la Central Obrera de Falange

Aviso urgente a los jefes de la provincia.—Habiéndose editado ya el folleto de la CONS titulado "Mi Libro 1937", indispensable para todos los afiliados y simpatizantes, recordamos a los jefes locales de toda la provincia que deben hacer los pedidos de ejemplares a razón de uno por cada afiliado que trabaja y que están obligados a adquirirlo.

Deben hacer el pedido urgentemente para enviárselo certificado contra reembolso.

* * *

Subsecretario del Consejo Obrero Local.—En La Coruña, para honra de la Central Obrera y de Falange, está fundado el Consejo Obrero Local, primero que funciona en España, lo cual es buena prueba de la importancia de nuestra organización.

Ha sido nombrado subsecretario del mismo el camarada Jesús Díaz Seoane, viejo luchador de la Falange, que, a la vez, es delegado del ramo de Espectáculos Públicos.

* * *

Ramo de la Aguja y del Vestido.—El delegado de este ramo, camarada José Miguel Fernández, se cree en el deber de advertir a todos los obreros y obreras de la aguja que deben pasar cuanto antes por el local de Juana de Vega, con dos fotos de carnet, para afiliarse a la Central, con objeto de que sus derechos puedan estar defendidos en todo momento.

No dudamos que todos los sastres y sastras, costureras, modistas, aprendizas y oficialas pasarán con sus fotos por la CONS a verificar la inscripción, uniéndose así de corazón al movimiento nacional de salvación de España, ya que esto significa para los trabajadores el ingresar en la Central Obrera de Falange.

¡Arriba España!

Noticias Militares

RELACION DE FUNDIDORES DE ACERO

En la Orden general de la División se publica lo siguiente:

"El Excmo. Sr. Generalísimo de los Ejércitos Nacionales, en telegrama de 14 del actual, me dice:

"Disponga se haga una relación de los obreros fundidores de acero que existen en los Cuerpos de esa División y Milicias Nacionales, con expresión de los talleres en donde hayan trabajado y demás circunstancias que sirvan para formar juicio de su competencia profesional, y, una vez reunidas, se envíen a los Jefes de fabricación de su Ejército para que, en vista de las necesidades de la industria, hagan la selección de los mejores y propongan a Generales respectivos los que hayan de destinarse a las fábricas".

CONSEJO DE GUERRA

Hoy, jueves, día 21, a las 10'30 de la mañana, y en la Sala de Justicia del Regimiento de Infantería de Zamora, núm. 29, se celebrará el Consejo de guerra de oficiales generales que habrá de ver y fallar la causa instruída contra el comisario de Guerra de segunda clase, don Santiago Lozano Gómez, por el delito de rebelión.

Dicho Consejo se constituirá con el personal siguiente:

Presidente: Excmo. Sr. General de brigada don Francisco Lorenzo Martínez.

Vocales: coronel de Infantería, don Emilio de las Casas Soriano; teniente coronel de Artillería, don Jesús Martínez García; teniente coronel de Ingenieros, don Arturo Montel Martínez; teniente coronel de Ingenieros, don José Durán Salgado, y teniente coronel de Infantería, don César Español Núñez.

Suplentes: teniente coronel de Artillería, don Agustín Fernández Conde, y teniente coronel de Caballería, don José Folla Cisneros.

Vocal ponente: auditor de brigada, don Hernán Martín-Barbadillo y Paúl.

Fiscal: el jurídico militar de la División, teniente auditor de primera don Joaquín Otero Goyanes.

A dicho acto podrán asistir los señores jefes y oficiales, francos de servicio, que lo deseen.

SERVICIO DE LA PLAZA PARA HOY

Jefe de día: teniente coronel de Artillería don Ginés Montel Martínez.

Imaginaria: teniente coronel de Infantería don Santiago López Bago Bacener.

Visita de Hospital: capitán de Infantería don Pedro Osuna Díaz.

Imaginaria: capitán de Artillería don Ramón Suárez de Centi.

Sargentos de talla: Destacamento de Artillería de Costa núm. 2, uno; Regimiento de Infantería de Zamora núm. 29, uno.

Fuerza para trabajos en el Parque de Intendencia: 20 hombres del Regimiento de Artillería Ligera núm. 16.

Vigilancia y Parada: Como en días anteriores.

El Comandante mayor de Plaza, *Federico Barbeito.*

Cines y Teatros

CARTELERA

Rosalía de Castro.—"La reina del barrio". Secciones a las 4, 5'45, 7'45 y 10'45.

Linares Rivas.—"Arsenio Lupin". Secciones a las 4, 5'30, 7'45 y 10'45. Secciones a las 4, 5'30, 7'45 y 10'45.

Kiosco Alfonso.—"El consejero del rey". Secciones a las 5'30, 7'45 y 10'45.

La Terraza.—"¡Vaya niña!" Secciones a las 4, 6 y 8.

SECCION MEDICA

Dr. Víctor Fernández Alonso
MEDICINA EN GENERAL
CONSULTAS: DE 4 a 6
SAN ANDRES, 115, PRIMERO
TELEFONO, 1344 — LA CORUÑA

DR. FLOREZ DEL CUETO
MEDICINA EN GENERAL
Especialista: Enfermedades del Estómago, Intestinos, Hígado, Nutrición y Sangre
RAYOS X
CANTON PEQUEÑO, 22, primero
Consulta: de 10 a 1

DR. BARCENA
MEDICINA INTERNA
ESPECIALISTA EN ENFERMEDADES DEL ESTOMAGO, INTESTINOS E HIGADO
CONSULTA: De 10 a 1 y de 3 a 5
REAL, 83 2.º — Teléfono 2239
RAYOS X

L. SANCHEZ MOSQUERA
OIDOS, NARIZ Y GARGANTA
CONSULTA:
DE 10 A 1 Y DE 5 A 7
COMPOSTELA, NUM. 8-2.º
(Casa Viturro). Teléfono 1474

T. NUÑEZ CORDERO
MEDICO CIRUJANO ESPECIALISTA
EX - PRACTICANTE NUMERARIO DEL GRAN HOSPITAL DE SANTIAGO. MEDICINA GENERAL. Enfermedades de la PIEL, VENEREO-SIFILIS y propias de la MUJER.
NEURASTENIA
ELECTRICIDAD MEDICA
Consulta: de 10 a 1 y de 4 a 6
San Andrés 117, 2.º — LA CORUÑA

GARGANTA, NARIZ Y OIDOS
CONSULTA POR EL ESPECIALISTA DOCTOR JIMENEZ PACIO, DEL HOSPITAL DE LA PRINCESA DE MADRID
De 10 a 1 y de 2 a 4
REAL, NUMERO 21, SEGUNDO

DR. SOUTO BEAVIS
ENFERMEDADES DEL RIÑON, VEJIGA, PROSTATA Y URETRA
VENEREO SIFILIS
MEDICO ESPECIALISTA
Pi y Margall, 1, 2.º Consulta de 4 a 6
Horas especiales a petición
Teléfono, 2425
Casa de los Almacenes San Pedro
LINARES RIVAS, 24

M. SANCHEZ MOSQUERA
OJOS
De 9 y media a 12 y media
Especial para obreros: De 5 y media a 6 y media
Para casos de urgencia, servicio permanente
COMPOSTELA, 6 PRIMERO

OCULISTA J. LOSADA
Castelar 19
telf. 1699

CLINICA DEL ESPECIALISTA EN GARGANTA, NARIZ Y OIDOS
G. BAQUERO
CONSULTA DE 10 a 1
Plaza de Orense, 8 — Teléfono, 2522

CLINICA ESPECIAL
PARA ENFERMOS DE LA VISTA
DEL ESPECIALISTA
A. BENAVENTE MARTIN
FEIJOO, 1, PRIMERO

FRANCISCO CID
COMANDANTE MEDICO
ESPECIALISTA EN ENFERMEDADES DEL RIÑON, VEJIGA, PROSTATA, PIEL, HEMORROIDES, VARICES, SIFILIS
Consultas de 9 a 1 y de 5 a 7
CASTELAR, 16, 1.º
LA CORUÑA

SANATORIO DE LA MERCED
MEDICINA - CIRUGIA - ESPECIALIDADES
DIRECTORES
José M.ª Ballesteros, Cirugía general, Garganta, nariz y oídos.
José Rojo Moreira, Medicina interna y enfermedades de la nutrición.
Julio Fernández, Partos y enfermedades de la mujer.
REGIDO POR HERMANAS MERCEDARIAS DE LA CARIDAD
Cuenta con la cooperación de reputados especialistas
HORREO, 53 - TELEFONO, 1341 SANTIAGO

PARA CAFES DE CALIDAD
"INDUSTRIAS DEL PERU"
San Agustín núm. 20 - Teléf. 1556

AGUAS DE INCIO
CURAN RAPIDAMENTE
LA ANEMIA
CLOROSIS, CLORO, ANEMIA, PALIDECES Y DESARREGLOS MENSTRUALES

ANUNCIOS ECONOMICOS

ALQUILERES

PISOS AMUEBLADOS, y sin amueblar habitaciones con o sin pensión, baño y agua corriente, por mes o temporada. Avenida de la Habana, 22, 1.º

SE ALQUILA espacioso piso primero en Barrera, 5. Razón en el segundo.

ESPLENDIDOS pisos céntricos, casa esquina, con todos los adelantos modernos, ascensor, cuarto de baño, desde 6 a 9 habitaciones. Rentas 25, 30, 32, 33, 35, 43 y 48 duros. Razón en Rosalía Castro 1-3, Portería.

EN 100 PESETAS alquilo para dulcería o industria similar, bajo con horno, estantería, escaparate y mostrador. En Santa Lucía, 7.

SE ALQUILA piso soleado, con vistas, en San Andrés, 104. Razón y llaves en el bajo.

SE ALQUILA piso amplio magníficamente decorado, dos cuartos de baño y calefacción. Renta módica. Informes: Casa Cortés.

ENSEÑANZAS

LATIN, Griego, Español, Análisis gramatical, Redacción para Universidad, Instituto, Oposiciones (sin manejo de diccionario ni libro de Gramática). Antonio Merelles. Estrecha de S. Andrés, 18 ,tercero.

AMELIA NAVARRO. Sánchez Bregua, 2-4.º Enseñanza idiomas gramaticalmente. Otras materias. Grupo alumnos, precios convencionales.

ACADEMIA de corte y confección de París. Método Lizarriturri. Corte teórico y práctico. Juana de Vega, 35, segundo.

MECANOGRAFIA al tacto. Taquigrafía martiniana. Ortografía. Enseñanza práctica individual, sin auxilio de libros. Garantizo el aprobado de estas asignaturas en exámenes y oposiciones. Horas de 9 a 2 y de 4 a 9noche. Picavia, 5.

CLASES particulares de Mecanografía al tacto, Taquigrafía y Ortografía. "La Espuma". 1.º letra C. Sr. Moraleda .

HUESPEDES

HUESPEDES en familia se admiten en Real, 38, 1.º Entrade por la travesía.

TINTORERIAS

TINTORERIA "La Española" Se tiñen pieles y gabanes de cuero. Casa especializada en todos los colores en seco y planchado. Talleres dotados de maquinaria moderna. Trabajos garantizados. Se entregan en 4 horas. San Agustín, 8 y Barrera 34. Teléfono, 1327.

TRASPASOS

POR transformación de negocio se traspasa en buenas condiciones establecimiento de víveres finos en local amplio de esquina adaptable para unir un pequeño bar, situación muy céntrica y con buena clientela. Razón Juana de Vega, 3, bajo.

VARIOS

GABANES DE CUERO. Se hiñen en el color que se desee: no manchan ni destiñen con la lluvia. Impermeables y gabardinas a la medida. Riego de Agua, 20.

ADMINISTRACION DE FINCAS. Persona de confianza y garantías se encarga de toda clase de estos servicios. Referencias en esta Administración.

HOTEL CENTRO GALLEGO, situado en lo más céntrico de la población, calle de la Estrella, núm. 2 (esquina a Castelar). Habitaciones exteriores con agua corriente, cuartos de baño, admite huéspedes fijos a precios económicos. Teléfono, 2236. La Coruña.

PARA LAS principales poblaciones de Galicia, doy dinero en hipoteca. San Andrés, 152, Manuel Cabana.

LA EQUITATIVA. Venta diaria de Ropas, Muebles y Efectos. Galera, 44-1.º y bajo. Teléfono 2068.

REPRESENTACIONES, aceptaría para Región Castilla. Agencia Comercial "Virto". Calle Montero Calvo, 27, Valladolid.

CASA de los pájaros. Fábricas de jaulas ratoneras ,telas metálicas, objetos de alambre. Víctor Sambola. Panaderas, 6.

LA EQUITATIVA. Venta diaria de Ropas, Muebles y Efectos. Galera, 44-1.º y bajo. Teléfono 2068.

VENTAS

MUEBLES Lancé. Nada más fino y económico. Sta. Margarita, número 51.

BOCOYES a 30 pesetas uno. Hospital, 38.

SE VENDE la casa núm. 9 de la Plaza de Lugo y el solar núm. 8 de la calle de Rosalía de Castro. Informarán J. López - Libertad núm. 5, 1.º - Lugo.

MADERAS. Enrique Calviño. Cajas para envases. Explanada del Orzán. Teléfono, núm. 1650 La Coruña.

VENDO casa nueva de 4 pisos con 5 habitaciones, baño y cocina sin pagar contribución durante veinte años y en situación inmejorable. Precio: 34 mil pesetas. Renta 280. Razón de 9 a 11 y de 1 a 2. S. Andrés 152 M. Cabana.

¿DESEA adquirir en inmejorables condiciones el coche que necesita? Anuncie en esta Sección y logrará su propósito.

PERSIANAS PARQUETS
Maderas
EXTRANJERAS Y DEL PAIS
GALERIAS-PUERTAS-VENTANAS
ENTARIMADOS - MOLDURAS
ANTONIO JASPE
Apartado, 16. Avenida de Fernández Latorre, 47 LA CORUÑA

BANCO PASTOR

CASA FUNDADA EN 1776

Capital suscripto	Ptas.	17.000.000,00
Id. desembolsado	"	11.000.000,00
Fondos de reserva	"	8.000.000,00

CASA CENTRAL: LA CORUÑA

SUCURSALES:

Barco de Valdeorras, Caldas de Reyes, Cangas (Pontevedra), Carballino, Carballo, Cedeira, Celanova, Chantada, El Ferrol, Fonsagrada, La Estrada, La Guardia, Lugo, Marín, Mellid, Mondoñedo, Monforte, Mupia, Noya, Ordenes, Orense, Padrón, Pontevedra, Puebla del Caramiñal, Puenteareas, Puentedeume, Ribadavia, Ribadeo, Rúa-Petín, Santa Marta de Ortigueira, Sarria, Tuy, Verín, Vigo, Villalba, Vimianzo, Vivero.

CUENTAS CORRIENTES CON O SIN LIBRETA

A la vista	1'25 % anual
A tres meses	2'50 % anual
A seis meses	3'— % anual
A doce meses	3'50 % anual
CAJA DE AHORROS	2'50 % anual

CAJAS FUERTES
Alquiler desde pesetas 20 al año
COMPRA - VENTA DE MONEDA EXTRANJERA
DEPOSITO DE VALORES
COBRO Y DESCUENTO DE CUPONES
Y DEMAS OPERACIONES DE BANCA Y BOLSA
EN ESPAÑA Y EXTRANJERO

Compañía del Pacífico

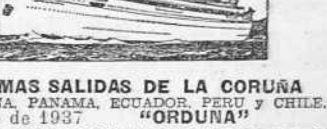

PROXIMAS SALIDAS DE LA CORUÑA
Para LA HABANA, PANAMA, ECUADOR, PERU y CHILE.
1 de Febrero de 1937 "ORDUNA"

Precios para LA HABANA: PRIMERA CLASE (minimum), Ptas 2.035; SEGUNDA CLASE, Ptas. 1.456'25 y TERCERA CLASE, Ptas. 661'25.

A los precios de Cámara, hay queañadir los impuestos

Los pasajeros de TERCERA CLASE van todos alojados en camarotes de 2, 4 y 6 camas.

En cumplimiento de las disposiciones vigentes los sres. pasajeros, cualquiera que sea su destino, deberán presentarse en esta Agencia con más de 48 horas de anticipación a la salida del buque. De no hacerlo así, no se les podrá expedir billete.

AGENTES GENERALES EN ESPAÑA:
SOBRINOS DE JOSE PASTOR, LTD.—LA CORUÑA
Dirección telegráfica: PACIF

PABLO IGLESIAS ROURA
CORREDOR COLEGIADO DE COMERCIO - Teléfono 2332
CANTON GRANDE, 16
Ofrece al público las mayores facilidades con el mínimo de gastos para la compra y venta con su intervención, de todas clases de valores y para la obtención de préstamos y créditos en el Banco de España y demás Bancos de la Plaza

El Ideal Gallego

La Coruña.—Año XXI.—Núm. 5.275 JUEVES, 21 ENERO DE 1937 Avenida de Rubine, 10. Tf.º: Dirección y Redacción 1177. Admón. 1542

Companys y Aguirre reclaman su parte del oro robado

Se confirma la huida del Consulado soviético en Málaga

Gran número de madrileños se niegan a ser evacuados de la capital

Rosenberg convoca a una precipitada reunión de generales rusos en vista de la crítica situación de su causa

PARIS, 20.—Dicen de Barcelona que el "llamado "consejero de la Enseñanza", Sbert, ha declarado a los informadores de Prensa que, en el último "consejo" celebrado por la Generalidad, se habían estudiado detenidamente los resultados de la entrevista recientemente celebrada entre Largo Caballero y Companys.

En dicha entrevista se estudió la forma de llevar a la práctica las reivindicaciones catalanistas en su aspecto económico, financiero, militar y de justicia.

Companys pidió al "Canallero" casi la absoluta independencia de Cataluña, con el fin de tener derecho a suspender la existencia de fronteras con Francia y fomentar así el comercio entre los dos países, ya sea vendiendo en territorio francés los géneros de fabricación catalana o comprando en Francia las materias primas que la industria catalana necesita, pues, por falta de dichas materias primas, casi todas las fábricas de Cataluña están en la actualidad paradas.

También pidió que se reconozca a la Generalidad el derecho a participar en el reparto de las reservas oro del Banco de España.

Como se hablaba de reparto, inmediatamente acudió a Valencia una representación del "gobierno" vasco, que pretende igualmente tener derecho a disfrutar las mismas ventajas que se le conceden a Cataluña y a participar en el reparto del oro del Banco de España.

Mientras esto ocurre, en los frentes los incautos milicianos se reparten los "regalos" con que les obsequian las tropas nacionales.—(R. C. B.).

Falange Española pone los cimientos de la nueva España. Ayudadnos para que sea indestructible. Inscribíos en Milicias de Falange.

PARECE QUE SANDINO FUE FUSILADO

BAYONA 20.—Se reciben noticias dando cuenta de que Sandino, ex-consejero de Guerra de la Generalidad, acusado de un delito de estafa o robo de 17 millones de pesetas oro que le había entregado el "gobierno" de Valencia para compra de material de aviación, ha sido fusilado en la prisión por los milicianos rojos.

También se asegura que Companys está complicado en este feo "affaire".)R. C. B.)

QUIEREN MATAR A AGUIRRE

PARIS 20.—Por informes fidedignos se sabe que los elementos anarco-sindicalistas, apoyados por no pocos exaltados socialistas y, también, por algunos elementos vascos descontentos con la actuación del "presidente de la República de Euzkadi", están confabulados para atentar contra las "autoridades" bilbaínas.

Parece ser que Aguirre figura a la cabeza en la lista de las personas sentenciadas a muerte por los elementos extremistas. —(R. C. B.)

LOS RUSOS HUYEN DE MALAGA

Gibraltar 20.—Por informes fidedignos recibidos por diversos conductos, se ha podido confirmar la noticia de que días pasados huyeron de Málaga con dirección a Barcelona el cónsul soviético y los funcionarios del consulado, por estimar como cosa inevitable la pronta caída de Málaga en poder de las tropas nacionales.

No sería de extrañar que los desengañados rojos huyesen también siguiendo el ejemplo vergonzoso de sus dirigentes y que puede interpretarse como la señal del ¡sálvese quien pueda! (R. C. B.)

SE NIEGAN A SER EVACUADOS

PARIS 20.—Noticias que los corresponsales de guerra trasmiten desde Madrid—zona roja—subrayan el grave problema que se ha planteado a la Junta de Defensa por negarse muchos vecinos de la capital de España a ser evacuados.

Esos vecinos declaran que no saldrán de Madrid y que prefieren morir fusilados a seguir a los rojos. Son numerosísimos los madrileños que han adoptado esta resuelta actitud (R. C. B.)

ANTE LA INMINENCIA DEL DESASTRE

ROMA, 20.—En vista de la gravedad de la situación, el embajador ruso en la España roja, el judío Rosenberg, convocó a una reunión a los generales soviéticos que se encontraban en Madrid, Barcelona y otras partes de la zona sometida todavía a los marxistas. La reunión se celebró en Valencia.

Esta pública intervención de Rosenberg y de sus colaboradores militares sería suficiente para demostrar que la autoridad del llamado "gobierno" de Valencia es completamente nula y no es más que la careta con la que el Komintern trata de disfrazar su actuación en la noble España.

EL "EJERCITO" BOLCHEVIQUE

PERPIGNAN, 20.—Esta ciudad parece una plaza de retaguardia de los rojos españoles. Constantemente llegan enfermos y heridos, especialmente de los frentes de Madrid, que son evacuados y se les traslada a diversos hospitales.

La mayor parte de los enfermos padecen lacras venéreas; también hay muchos tuberculosos y algunos leprosos.

Todos son tipos repulsivos, con el sello inconfundible de los bajos fondos de las capitales de Europa.—(R. C. B.)

AZAÑA YA NO VA AL FRENTE

LISBOA 20.—El corresponsal de la Agencia Havas en Barcelona comunica que Azaña llegará mañana, jueves, a Valencia, donde permanecerá algún tiempo.

Hace pocos días se dijo que Azaña se trasladaría a Madrid para visitar los frentes de combate, pero hoy ya se dice que irá a Valencia, de cuya capital no se moverá.

El "monstruo" presidirá en el Ayuntamiento valenciano un "consejo de ministros" durante el cual expondrá los puntos esenciales de un discurso que, según parece pronunciará, no sólo sobre la guerra en España, sino sobre la situación internacional.

Un servicio artístico en la vanguardia

Se hará cargo de las obras de arte de las zonas recién liberadas

BURGOS, 20.—El "Boletín Oficial del Estado" publica, entre otras, las siguientes disposiciones:

Orden de la Presidencia de la Junta Técnica separando del servicio al oficial segundo del cuerpo técnico administrativo del Ministerio de Industria, doña Isabel Algara.

Otra autorizando la celebración, con carácter oficial, de una feria de muestras regional en Sevilla, a la que podrán concurrir organismos de toda Andalucía, y que durará todo el mes de abril de cada año.

Otra dictando reglas para la organización, en la zona de vanguardia, de un servicio artístico nacional. En ella se dispone que la Comisión de Cultura y Enseñanza organizará este servicio, para hacerse cargo de los edificios artísticos y obras de arte que se encuentren en las zonas recientemente liberadas, y los agentes del citado servicio pondrán, en el plazo más breve posible, a disposición de las Juntas del tesoro artístico, los edificios, cuadros y objetos de valor artístico.

Otra concediendo al catedrático D. Eduardo Callejo de la Cuesta el pase a la situación de actividad.

Otra del Gobierno general del Estado separando del servicio a los funcionarios de Sanidad don Pedro Varo, D. Francisco Alvarez, D. Manuel Ruiz Gutiérrez y don Leandro Ruiz López.

Otras de la Secretaría de Guerra con nombramientos de personal, bajas, destinos, mandos y pensiones.

No habrá candidatos comunistas en las elecciones chilenas

El Gobierno declara atentatoria contra la Constitución y contra el país las actividades bolcheviques

Un proceso en Rusia contra diez y seis jefes comunistas "por no profesar las ideas de Stalin"

SANTIAGO DE CHILE, 20.—Las autoridades han decidido excluir de las próximas elecciones a los candidatos comunistas, por entender que el comunismo es atentatorio a las bases del Gobierno constitucional chileno.

FRENTE AL COMUNISMO

BRUSELAS, 20.—Ante una muchedumbre de más de 25.000 personas, Degrelle, el jefe del partido rexista, pronunció un discurso en el que expuso la necesidad de cortar el camino al bolchevismo que amenaza con la revolución internacional.

EL MUNDO TIENE QUE DEFINIRSE

PARIS, 20.—"Le Temps" se ocupa del pacto italo-alemán, al que concede gran importancia.

Reproduce las palabras del ministro alemán sobre el peligro del comunismo, y afirma que es necesario que a un lado se pongan los pueblos que buscan los regímenes comunistas, con toda su secuela de barbarie, y, de otro, los que quieren impedir que los pueblos se hundan.

Añade que hay que aclarar de modo terminante quiénes son los amigos de Francia y quiénes los enemigos.—(R. C. B.)

... Y MUERA EL QUE NO PIENSE

MOSCU, 20. — El comisario de Justicia terminó de incoar el proceso contra 16 jefes comunistas acusados de profesar ideas no conformes con las del dictador Stalin.

Es bastante para ser fusilado en Rusia no pensar igual que piensa Stalin. ¡Y, después, aun hablan de la libertad en Rusia!

EN RUSIA TRABAJAN COMO BESTIAS

PARIS, 20.—El periódico "L' Intransigeant" ha aumentado considerablemente su venta debido a que viene publicando unos interesantísimos artículos de unos obreros comunistas franceses que estuvieron en Rusia y que cuentan imparcialmente lo que allí han visto.

Entre los detalles que han podido observar en el "paraíso de los soviets", figura el de haber visto trabajar a los obreros como bestias por un jornal al mes de 150 rublos, que apenas si les llegaba para comprarse un par de malos zapatos.

EL PACTO ITALO-GERMANO

PARIS, 20.— Las conversaciones italo-alemanas celebradas en Roma han terminado.

Parece que ambas naciones tratan de resucitar el pacto de las cuatro potencias, para obligar a Francia a abandonar la alianza con los Soviets.

Así lo afirma "La Croix".—(R. C. B.)

EL REMEDIO CONTRA EL ENEMIGO

ROMA, 20.—El ministro alemán Goering manifestó a un periodista que es necesario intensificar la labor contra el comunismo, por todos los medios.

Dijo que, para defender las fronteras, están los aviones y las armas, pero, contra la barbarie, no hay más que la fe de los pueblos y los Gobiernos fuertes y con autoridad suficiente para evitar las propagandas nocivas.—(R. C. B.)

PROTESTAN DE QUE LES PEGUEN

PARIS 20.—Mientras la comisión de Relaciones Exteriores del Senado aprobó el proyecto de ley para impedir la salida de voluntarios con destino a España, el grupo radical-socialista de la Cámara, conforme con la solicitud hecha por la Generalidad de Cataluña, ha formado una delegación de ocho miembros que se trasladará a Barcelona.

Además, los comunistas han organizado para el viernes por la noche un mitin, que se celebrará en el Velódromo de Invierno, para protestar contra la enérgica ofensiva de las tropas del general Franco.

OTRO INCIDENTE CON LOS BARCOS PIRATAS

ESTOCOLMO, 20.—Informan de Hamburgo que un navío rojo español mandó parar a un barco sueco que navegaba por el Mediterráneo.

Una vez examinada la documentación y el cargamento del barco por los marxistas piratas, el buque sueco pudo seguir viaje con rumbo a Hamburgo.

El Gobierno de Dinamarca formulará una protesta a las "autoridades" de Valencia por lo sucedido.

HOY SE REUNE LA S. DE N.

GINEBRA, 20.—Mañana, jueves, se celebrará la 96 reunión del Consejo de la Sociedad de Naciones, bajo la presidencia del embajador de China en Londres.

Dado el número de asuntos que figuran en el orden del día, se cree que las reuniones durarán por lo menos una semana.

Se tratará de la reforma del pacto, cuestión de Alexandreta, información sobre cuestiones sanitarias de España y otros asuntos de este país.

Asistirán siete ministros de Estado, y de aquí que se conceda interés a esta reunión del Consejo de la Sociedad de Naciones.—(R. C. B.)

HACIA EL AISLAMIENTO DE FRANCIA

PARIS, 20.—Un periódico francés publica la noticia de que el Shah de Persia, a causa de ciertos rozamientos, ha hecho público que su país no participará en la Exposición de París de 1937, y ha ordenado ya a los encargados de la instalación el regreso a Persia.

Esta noticia, a primera vista sin importancia, puede traer consecuencia para las relaciones de Francia con aquel país.—(R. C. B.)

†

PRIMER ANIVERSARIO

DEL SEÑOR

D. MANUEL ESCUTIA ESCUTIA

Que falleció el día 22 Enero de 1936

D. E. P.

Sus padres y hermanas,

PARTICIPAN a sus amistades que las misas que se celebren en la Parroquia de Santa Lucía el día 22 del corriente, a las ocho, y ocho y ocho y media de la mañana, serán aplicadas por el eterno descanso de su alma, rogándoles su asistencia, por lo que anticipan las más expresivas gracias.

†

PRIMER ANIVERSARIO

DE LA SEÑORA

Doña Julia López Enriquez

Falleció el 22 de Enero de 1936

Habiendo recibido los Santos Sacramentos y la Bendición de S. S.

R. I. P.

Su viudo don Perfecto López Nóvoa; hijos María Teresa, Pesfecto, Adela, María del Pilar y Luis; hijo político don Antonio Souza Hernández; padre, hermanos, sobrinos, tíos y demás familia,

AGRADECERAN a sus amistades la asistencia a alguna de las misas que por su eterno descanso se celebrarán mañana, día 22, de siete y media a nueve y media, en el altar del Nazareno, en la Iglesia Parroquial de San Nicolás.

†

LA SEÑORA

DOÑA TERESA BUENDIA FERNANDEZ

VIUDA DE DIEZ ORDAS

Falleció el 20 de Enero de 1937

Después de haber recibido los Santos Sacramentos

R. I. P.

Sus hijos Julia, Federico, Sargento del Regimiento de Infantería Zamora, 29 (ausente), y Teresa; hija política María Luisa Martín (ausente); nieto Fernando (ausente),

RUEGAN a sus amistades asistan a la conducción de su cadáver al Cementerio General a las doce y treinta de hoy, día 21, por cuyo favor les quedarán eternamente agradecidos.

Casa mortuoria: Panaderas, 6-1.º

BARBARIE TIPICAMENTE ROJA

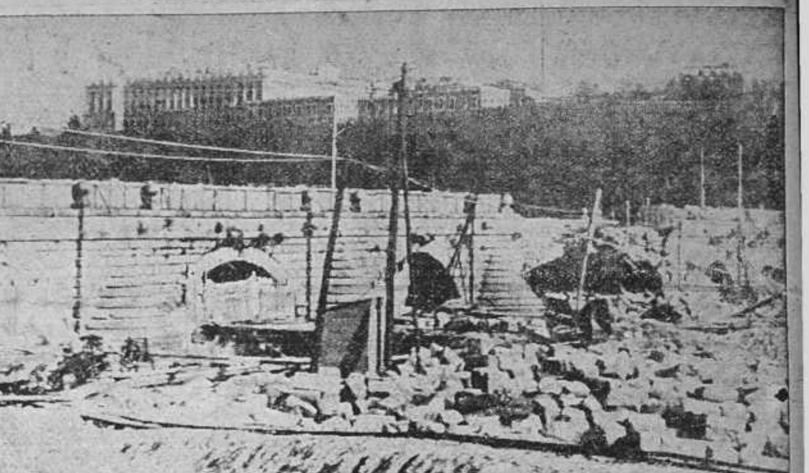

He aquí el estado desolador en que se encuentra el magnífico puente madrileño de Segovia, sobre el Manzanares, que fué volado por los sicarios al servicio de Rusia al aproximarse las tropas de España a la capital mártir. (Foto Blanco).

SOLDADOS DE LA NUEVA ESPAÑA

Moscardó, defensor del Alcázar, émulo de Guzmán el Bueno

"La actuación del general Moscardó fué la que correspondía a la alta misión deparada por la Divina Providencia"

Como resultado de la instrucción de los expedientes de juicios contradictorios, para la concesión de la Cruz Laureada de San Fernando, a los hoy generales de brigada D. José Moscardó Iuarte y D. Antonio Aranda Mata, con motivo de las épicas defensas del Alcázar de Toledo y de la ciudad de Oviedo, por aquéllos dirigidas, el juez instructor de ambos expedientes, general de división don Fidel Dávila Arrondo, ha propuesto la concesión, a dichos gloriosos generales, de la más alta condecoración militar española.

A continuación publicamos el texto íntegro de la propuesta relativa al general Moscardó. Mañana (D. m.) reproduciremos la que respecta al general Aranda. Dice así la primera:

"Don Fidel Dávila Arrondo, general de División, jefe de Estado Mayor del Ejército y juez instructor nombrado en el expediente de juicio contradictorio instruído para la concesión de la Cruz de San Fernando al coronel de Infantería D. José Moscardó Ituarte por su actuación durante el asedio del Alcázar de Toledo, a V. E., con el debido respeto, expone:

Que, en la exposición de méritos contraídos por el coronel de Infantería y, en la actualidad, general de brigada D. José Moscardó Ituarte, como jefe y defensor, durante el asedio sufrido por las fuerzas a sus órdenes en el Alcázar de Toledo, del 18 de julio de 1936 a 28 de septiembre del mismo año, hecha por el capitán de Infantería D. Joaquín Agulla Jiménez Coronado, folio 69, resulta: que el día 18 de julio fueron concentradas, en el edificio del Alcázar, las fuerzas de la Academia de Infantería, Caballería e Intendencia y la de la Escuela de Gimnasia, publicándose el día 20 en Toledo el bando declarando el estado de guerra, concentrándose asimismo durante dichos días la fuerza de la Guardia civil.

NEGATIVAS A LAS INTIMACIONES DE RENDICION

El día 21 fué atacada la población por una columna al parecer mandada por el general D. José Riquelme, y mientras esta columna era contenida por las tropas afectas, se iban retirando de la Fábrica de armas las municiones. Este ataque fué apoyado por la aviación, que bombardeó el Alcázar y otros puntos de la población, intimando, por medio de proclamas lanzadas, a la rendición y conminando a las fuerzas a abandonar sus puestos por haber sido disueltos los Cuerpos y unidades afectos al Movimiento; teniendo el día 22 que retirarse la fuerza que guarnecía el Hospital de Tavera replegándose sobre el Alcázar.

Dicho día, y en sucesivos, recibió el coronel Moscardó intimaciones a la rendición, que fueron implacablemente rechazadas, incluso la que recibió el día 24, en la que se le avisaba que su hijo estaba detenido y sería fusilado si el Alcázar no se rendía, aseveración que fué repetida por el mismo hijo, a la que el coronel Moscardó, sin vacilar, le contestó que se dejase morir por su Patria.

Asediado el Alcázar ,el coronel dispuso que se organizase la defensa, constituyéndose diversos sectores integrados por los distintos frentes del Alcázar, observándose en todo momento la más exacta previsión en el Mando y organizando la defensa, tanto en el orden puramente combativo, como en el de organización de todos los servicios.

SE EFECTUARON SALIDAS OFENSIVAS

Durante el mes de agosto continuó el asedio, sufriendo los efectos del fuego de toda clase de armas y artificios de guerra, incluso el de gases lacrimógenos, los días 8 y 9 de agosto, y en todos los momentos el coronel Moscardó se situaba en las inmediaciones de su despacho en el patio, donde veía personalmente los efectos del fuego, situación, acción, etc. de las tropas, llevando personalmente en gran parte la observación del emplazamiento de las baterías.

No obsante el carácter eminentemente defensivo del asedio, el coronel Moscardó no abandonó el aspecto ofensivo: dispuso salidas, reconocimientos en busca de energía eléctrica, víveres, y manteniendo el espíritu ofensivo, y, a medida de las circunstancias y situación del edificio, las disposiciones para modificación de dispositivos y emplazamiento fueron concisas y acertadas, y en las órdenes de la Comandancia Militar se refleja la previsión, ya que la existencia en el Alcázar de mujeres y niños y personal no combatiente era de una gran importancia moral; y a partir del 18 de septiembre, en que los asaltos menudearon, el coronel Moscardó permaneció en el punto antes citado, apreciando por sí las incidencias del combate, por lo que lo considera comprendido en el inciso 3.º, art. 42, del Reglamento de la Orden de San Fernando por haber defendido el puesto contra enemigo superior y haber tenido el 59 por ciento de bajas en las condiciones que marca el art. 39, núm. 2.º, rechazando las intimaciones para la rendición.

UN SEGUNDO GUZMAN EL BUENO

El teniente de la Guardia civil don Juan Aguado Barrio, al folio 14, declara que, hasta el 28 de julio, estuvo destacado en el Hospital de Afuera, incorporándose ese día a las fuerzas defensoras del Alcázar, y que, a partir de ese momento, pudo apreciar, en el coronel Moscardó, que la actuación fué la que correspondía a la alta misión deparada por la Divina Providencia, destacándose dicho jefe por su elevado espíritu, del que dió bastante ejemplo, y, al repetir el de Guzmán el Bueno, inculcó a todos a dónde debe llevarse el sacrificio al inspirarse en el cumplimiento del deber, y que, en el puesto de Mando y disposiciones concernientes al mismo, las órdenes dictadas durante el asedio y el resultado obtenido en los diversos ataques comprueban la eficiencia de aquél, considerando que su actuación se halla comprendida en el caso 3.º del ar. 50 del Reglamento y, también, en el 5.º del art. 54 de la Orden de San Fernando.

El comandante del propio Instituto D. Rafael Díaz Gómez, al folio 15, manifiesta que la actuación del coronel Moscardó fué siempre digna del mayor elogio, vigilando los servicios, elevando la moral de la tropa, presentándose en los lugares de mayor peligro, y, con su serenidad y dirección, evitóse el que se produjeran mayores bajas; y al notificarle que su hijo sería fusilado, le contestó que muriera por España, gritando ¡Viva Cristo Rey!, y que lo considera comprendido en el caso 3.º del art. 50 y en el 5.º del 54 del Reglamento de la Orden de San Fernando.

VALOR, SERENIDAD Y FIRMEZA

El comandante de Caballería don Joaquín Alonso se expresa al folio 10 diciendo que, durante el asedio, el coronel Moscardó dió pruebas de valor, serenidad y firmeza, infiltrando en todas las fuerzas a sus órdenes el espíritu de decisión inquebrantable para llevar la defensa hasta el fin, considerándolo comprendido en el núm. 3.º, ar. 50, y en el 5.º del art. 54 del Reglamento de la Orden de San Fernando.

El capitán de Caballería D. José Torres Pardo, al folio 16, declara que, aun cuando él se hallaba destacado durante el asedio, en Puerta de Hierro y cuarta cuadra, pudo presenciar constantemente la actuación del coronel Moscardó, pudiendo afirmar que las órdenes e instrucciones que dictó al Destacamento fueron fiel reflejo de su gran espíritu, prestando constante atención a aquellas fuerzas destacadas, y que lo considera comprendido en el caso 3.º, art. 50 y en el 5.º del art. 54 del Reglamento de la Orden de San Fernando.

El comandante de Artillería don Pedro Méndez Parada, al folio 58, dice que la actuación del coronel Moscardó fué en todos los momentos excelente, levantando la moral de su tropa, resaltando esta actuación al ofrendar la vida de su hijo antes de faltar a su deber, considerándolo comprendido en el caso 3.º del art. 42 del Reglamento de la Orden de San Fernando.

El comandante de Infantería don Ricardo Villalba Rubio, al folio 50, manifiesta que el coronel Moscardó dió constante ejemplo de valor, sacrificio y abnegación, rechazando las propuestas de rendición de los generales Riquelme y Pozas, ministro señor Barnés y Vázquez Camarasa, culminando su gesto heroico en la conminación de rendirse a cambio de la vida de su hijo, y que, como jefe de fuerza, pudo apreciar en él condiciones excepcionales, considerándole comprendido en los artículos 47 y 50 y casos 1.º y 3.º en relación con el artículo 65 del Reglamento de la Orden de San Fernando.

EL DIARIO DE OPERACIONES DEL ALCAZAR

El teniente de Artillería D. Eduardo Ríos Sasiain, al folio 67, dice que tuvo desde el primer momento gran previsión, como lo prueba el haber llevado al Alcázar las municiones de la Fábrica de armas, y que, una vez sitiados, fué siempre un jefe previsor y sereno, demostrando hasta el último momento un gran espíritu y excelente ánimo, considerándolo comprendido en el apartado 3.º, art. 50, del Reglamento de la Orden de San Fernando.

Al folio 19 se une copia del Diario de Operaciones del 18 de julio al 28 de septiembre, tiempo que duró el asedio, y en el que se consignan las diversas órdenes y disposiciones dictadas por el Mando para la distribución de fuerzas, establecimiento de servicios y defensa del Alcázar, siendo las bajas sufridas por los defensores durante este tiempo de 76 muertos, 430 heridos y 139 contusos, frente a un enemigo muy superior, provisto de toda clase de elementos.

Al folio 73 se hace constar por diligencia que en el expediente no han podido prestar declaración jefes de categoría superior ni igual a la del coronel Moscardó por no encontrarse entre las fuerzas defensoras, conforme se consigna al folio 5, habiendo por el contrario, y para suplir esta falta, declarado el mismo número de jefes y oficiales de categoría inferior.

En su vista, y creyendo el juez que suscribe haber practicado cuanto dispone el art. 43 del Reglamento de la Orden de San Fernando, tiene el honor de remitir a V. E. el presente resumen de todo lo actuado para los efectos de publicación, en la Orden general, que dicho artículo previene, rogando me remita copia de la misma para constancia en autos.—Burgos, 5 de enero de 1937.—Firmado, Fidel Dávila."

Lo que de orden de S. E. se publica en la general de este día en cumplimiento del art. 43 del Reglamento de la Militar Orden de San Fernando, exhortando a los generales, jefes, oficiales, suboficiales, clases e individuos de tropa y marinería que sepan algo en contrario, o capaz de modificar la apreciación de los hechos publicados, a que se presenten a declarar ante el juez instructor, en el plazo de ocho días, a contar de la publicación de esta orden.—El coronel segundo jefe de E. M., **Francisco Martín Moreno**". —Rubricado.—Hay un sello en tinta que dice: Cuartel General del Generalísimo, E. M.

Habla el general Queipo de Llano

Un nuevo testimonio flagrante de la estupidez de las mentiras bolcheviques: Dicen que han apresado a un hermano del general Varela... cuando el general Varela no tiene hermanos varones

En Tánger se cotiza la libra esterlina a setenta pesetas estampilladas y ¡a ciento setenta! sin estampillar

SEVILLA, 20. — Comenzó su charla de esta noche el general Queipo de Llano dando cuenta de la visita realizada por él, en el día de hoy, a la ciudad de Granada, donde, a pesar de haber ido en secreto, fué objeto de una manifestación grandiosa, demostrativa del entusiastimo patriótico y del afecto al Ejército del pueblo granadino.

El parte marxista de hoy—añadió—es extensísimo. Empieza con una llamada de agonía a los proletarios de todos los países y pasa a relatar el combate del Cerro de los Angeles, que ellos denominan Cerro Rojo. Habla el parte de triunfo, de prisioneros y de material recogido, y también las radios echan las campanas al vuelo, con este motivo, diciendo nada más que tonterías, como, por ejemplo, la de haber hecho prisionero al comandante Varela, hermano del general, cuando lo cierto es que éste no tiene hermanos varones.

Lo ocurrido, añadió el señor Queipo de Llano, fué que un centenar de milicianos rojos, hechos prisioneros en los combates de Talavera hace meses, y que por propio deseo habían pasado a formar parte de uno de nuestros regimientos, hicieron hoy traición. Es cierto que los marxistas nos atacaron, pero inmediatamente de recibidos los refuerzos pedidos, fueron rechazados y sufrieron una espantosa derrota.

El general da lectura íntegra de la crónica oficial de "El Tebib Arrumi", radiada por Burgos esta tarde.

Ellos insisten en decir que nos han hecho prisioneros. Los habrán llevado al ministerio de la Guerra, donde Miaja les habrá soltado un discurso diciéndoles: "¡Múuu!", que es lo que dicen los bueyes.

LOS DESASTRES ROJOS EN MALAGA

La canalla marxista dice hoy que nosotros queríamos tomar Fuengirola y Torremolinos y que no hemos podido hacerlo porque sus milicias nos rechazaron. Lo que hicieron fué echar a correr, llenos de miedo, y, si hubiese sido propósito nuestro el de continuar el avance, ya habríamos tomado Málaga.

Seguimos recogiendo cadáveres y abundante material, abandonados por los rojos al huir de Estepona, San Pedro de Alcántara y Marbella. Esos días la angustia en Málaga ha sido espantosa. Se notaba por la radio, que hacía llamadas lastimeras.

Dicen hoy que sus aparatos de caza han bombardeado Marbella y que han causado bajas, pero lo **cierto** es que las únicas víctimas habidas han sido hermanos suyos: una bomba cayó en una cuadra y mató cuatro mulos. ¿Cómo van a tener puntería, si tiran siempre desde 3.500 y 4.000 metros de altura?

Del pánico existente en Málaga da idea la precipitada salida de unos comisarios a Barcelona, con objeto de pedir auxilios. Rosemberg reunió en Valencia a los "ministros" para pedirles ayuda, y Martínez Monge y Villalba conferenciaron con un general ruso para acordar el mando único, que recayó en el general ruso, lo que evidencia que a esos militares traidores no les queda ni un átomo de dignidad.

LA "NEUTRALIDAD" FRANCESA

Después de dar lectura a un artículo de León audet en "L'Action Francaise", comentando el arrepentimiento del Dr. Marañón, pasa el general a hablar de la cuestión internacional, diciendo que Rusia y Francia siguen presentando dificultades, no queriendo aceptar la nota británica sobre el envío de voluntarios a España.

El Gobierno francés procede siempre con la hipocresía a que ya nos tiene acostumbrados "L'Action Française" denuncia el caso de una reunión celebrada en París por un pequeño grupo en la que se trató de convencer a un químico inglés para que se trasladase a Valencia a fabricar gases tóxicos para los rojos.

El general ofrece a M. Blum un nuevo caso: una carta de la Dirección de Abastecimientos de Vizcaya, Santander y Asturias, dirigida al "gobernador civil" de Granada (un gobernador de ellos, que titulan así). El sobre que contiene esa carta ostenta un sello que, traducido del vascuence, dice: "Gobierno de Euzkadi. Delegación de Bayona" y este sello está matado por otro francés de fecha 12 de enero de 1937. Por lo tanto, en Bayona existe y funciona una delegación de la llamada república de Euzkadi, lo que supone una nueva infracción de las leyes de la neutralidad.

Respecto al asunto de la supuesta llegada a nuestra zona de Marruecos de soldados alemanes, muchos periódicos franceses e ingleses dicen que, hechas las oportunas averiguaciones, queda demostrada la falsedad del infundio lanzado por los marxistas españoles.

El Gobierno francés ha acordado cerrar la frontera de su zona marroquí con la española, y, con ese motivo, los agentes comerciales alemanes han aumentado sus ventas en nuestra zona, con perjuicio del comercio francés.

Ahora salen los marxistas diciendo que el oro del Banco de España no ha salido para el extranjero sino que sigue garantizando los billetes. Pues bien: ayer, en Tánger, una libra esterlina costaba 70 pesetas en billetes españoles estampillados y 170 en billetes sin estampillar, lo que demuestra que éstos últimos carecen de oro que los garantice.

Corre el rumor de que Companys ha solicitado oro del "gobierno" de Valencia. Sin duda para fugarse con él al extranjero y darse buena vida.

Hoy las operaciones han sido insignificantes. Se está forjando el rayo que ha de acabar con esa canalla. Sólo hubo un pequeño ataque a Marbella, que fué enérgicamente rechazado.

Para terminar, el general dió cuenta de las visitas recibidas por él de tres distintas comisiones, y amenazó con severas sanciones a los industriales o comerciantes que acaparen u oculten aceites .

Vigilad todos el espionaje, y detened y denunciad a los traidores

Milicias de Renovación

Batallón Calvo Sotelo

Inscribiéndoos en él tendréis derecho a un haber de tres pesetas diarias, uniforme, armamento y alojamiento.

Los casados y con hijos recibirán, ADEMAS, un socorro para sus familias, de hasta TREINTA pesetas semanales.

• • •

¡A POR ELLA! ¡A POR ESPAÑA!, gritó el glorioso Mártir. A por España va el Batallón CALVO SOTELO.

¡Alistaos en él!