El Ideal Gallego

LA EDITORIAL CATOLICA S. A.-PESAFLORIDA, 12, SAN SEBASTIAN.
CONSEJO DE DIRECCION.— JOSE MARIA PEMAN, FRAY JUSTO PEREZ DE URBEL, PEDRO SAINZ RODRIGUEZ, JOSE FELIX DE LEQUERICA, ALFONSO GARCIA VALDECASAS. SECRETARIO. JUAN JOSE PRADERA

La Coruña.-Año XXII.-Núm. 5.948 — VIERNES, 29 JULIO DE 1938 — Avenida de Rubine, 10, Tl.º Dirección y Redacción 1177. Administración 1543

Han sido ocupadas importantes posiciones al Sur de Puertollano

Suman varios centenares los presentados y prisioneros en la bolsa de la Serena; la cantidad de material es tan grande, que todavía no ha podido ser clasificado

SALAMANCA, 28.—Parte oficial de guerra del Cuartel General del Generalísimo, correspondiente al día de hoy:

En el frente de Extremadura ha continuado hoy el avance de nuestras tropas, habiendo sido brillantemente conquistado el pueblo de Aldehuela, las cotas 541, 542 y 571 que constituyen el Cerro Gómez, y también otras importantes posiciones al Sur de Puertollano, después de derrotar al enemigo que intentó oponerse a nuestro avance y que sufrió numerosas bajas y abandonó gran cantidad de material y prisioneros.

En la bolsa de la Serena han proseguido las operaciones de limpieza, siendo varios los centenares de presentados y prisioneros cogidos hoy, entre los que se encuentran un comisario político y algunos jefes y oficiales.

Se ha seguido cogiendo asimismo mucho material que aumenta el de días pasados, siendo tan enorme la cantidad recogida que no ha sido posible clasificarlo hasta ahora a pesar de la actividad desplegada por nuestro servicio de recuperación.

En el frente de Valencia se han rechazado algunos contraataques de los rojos en el sector occidental.

En los demás frentes, sin novedades dignas de mención.

ACTIVIDAD DE LA AVIACION

Ha sido grande la actividad desplegada por nuestra Aviación en el día de hoy, habiendo cooperado a las operaciones de las fuerzas de tierra y bombardeado las concentraciones enemigas, causando en ellas elevadísimas pérdidas.

Salamanca, 28 de julio 1938. III Año Triunfal.

De orden de S. E., el general jefe de Estado Mayor, FRANCISCO MARTIN MORENO.

Nuestras tropas han enterrado medio millar de muertos del enemigo en la zona del Ebro

También capturaron dos centenares de prisioneros e incendiaron cuatro carros de asalto

La Medalla Militar al cadáver de un capitán aviador

FRENTE DE CATALUÑA, 28.—Empiezan los rojos a darse cuenta de las fatales consecuencias que para egos va a tener su travesura audaz de haber atravesado el Ebro. Son muchos los síntomas que acusan lo incómodo de su postura. Anoche hicieron como que querían atacar, pero pronto se les hizo desistir de su propósito. En el día de hoy han sesteado, hasta que los despertaron nuestros muchachos que continúan limpiando la bolsa con éxito rotundo, habiéndose conseguido reducir considerablemente la entrada de la boca del embudo que habían formado los rojos con su infiltración.

Nuestras tropas han recogido hoy medio millar de muertos del enemigo y capturado dos centenares de prisioneros. Como propina, les hemos incendiado cuatro carros de asalto.

Sin embargo, los rojos siguen hinchando el perro de sus propagandas; la realidad, no obstante, no es más que una, digan ellos lo que quieran. Pasar un río no es cosa fácil ciertamente, pero tampoco es una cosa del otro mundo. Nosotros hemos pasado el Alfambra, el Cinca, el Segre y el Ebro, y, por cierto, que no lo hicimos como ellos, con alevosía y nocturnidad, sino a la luz del día y con todos los riesgos; pero, como digo, pasar un río no es cosa de tanta importancia como a primera vista parece: lo que la tiene es pasarlo, sostenerse en la otra orilla y avanzar. Cuando se hace una operación de este género, lo importante es conquistar terreno, ensanchar la abertura y empujar al adversario, derrotándolo, poniéndolo en fuga; es decir, aquello mismo que nosotros hicimos cuando se pasó el Alfambra, el Cinca, el Ebro, etcétera, etc. Todo lo que no sea hacer eso en el terreno militar, es situarse en una posición sumamente incómoda.

Pasar un río y no ocupar más que un pequeño trozo de terreno, con un enemigo sólido y prestonante enfrente, es algo peor que meterse entre dos fuegos, pues el soldado que sabe que no puede avanzar y a la vez le es imposible retroceder, se crea un estado de ánimo deplorable.

Tres días y cuatro noches han transcurrido ya desde que unas cuantas partidas rojas cruzaron el Ebro. A favor de aquellas circunstancias que le eran favorables, esas partidas avanzaron algo, no mucho, pero se pararon inmediatamente. Ahora dicen que se pararon porque el mando rojo no consideró conveniente avanzar más; la realidad es que lo han intentado repetidamente y que el resultado ha sido catastrófico para ellos. Esta es la verdad de lo ocurrido. A los tres días y cuatro noches de su audaz travesura están peor que en el primer momento y con el indudable desánimo que se traduce en el frenesí con que tratan de fortificarse a toda prisa y de reconstruir los puentes que utilizaron para pasar el río y que nosotros les hemos ido destruyendo, gracias a nuestra artillería y a nuestra aviación, a esta aviación que sigue empeñada en la heroica tarea de bombardear las pasarelas que cada noche vuelven a tender los marxistas.

Esta tarea nos ha ocasionado hoy la pérdida de un heroico aviador, el capitán D. Heraclio Gautier. Durante la mañana y cuando el Ebro estaba todavía envuelto en bruma, el bravo piloto, cuya misión era la de bombardear las pasarelas, descendió a menos de doscientos metros del agua y así subió por el curso del río, sufriendo un fuego verdaderamente terrible de fusiles, ametralladoras y armas automáticas. Tanto fuego sufrió que el aparato llegó a nuestro aeródromo con más de doscientos impactos, pero el capitán Gautier llegó sólo con las fuerzas precisas para tomar tierra correctamente y, con el último aliento de su espíritu, dar cuenta de haber realizado su cometido.

¡Uno menos entre nuestros heroicos caballeros del aire! Uno más entre los caballeros heroicos de la Medalla Militar porque el Generalísimo le ha concedido a su cadáver, por su heroísmo de hoy y de toda la campaña, la preciada condecoración.

Sangre de héroe llevaba este capitán en sus venas. Su padre, el coronel don Román Gautier, comandante militar de Ceuta al iniciarse el Alzamiento, también rindió su vida por España en nuestra santa Causa. Su hijo ha seguido la ruta de gloria del que le dió el ser. ¡Cómo se habrán besado y abrazado cuando en el día de hoy padre e hijo se hayan presentado ante el trono del Señor para darle cuenta de que habían rendido sus vidas por la Patria que tanto amaron, veneraron y sintieron!

EL TEBIB ARRUMI.

ROMA.--El Duce y el Conde Ciano saludando al Jefe del Gobierno húngaro a su llegada a la capital donde ha permanecido varios días durante los cuales se han estrechado las ya cordialísimas relaciones que existían entre ambos países.

Polonia protesta ante Praga contra las actividades antipolacas que se realizan en Checoeslovaquia

Se pedirán al Gobierno francés medidas contra los fomentadores de la agitación extremista

VARSOVIA, 23.—El Gobierno polaco ha enviado una nueva nota al Gobierno checo con fecha 23 del corriente, por mediación de su ministro en Praga, en la que se insiste sobre las actividades bolchevistas y anti-polacas que se desarrollan en Checoeslovaquia. Ya el Gobierno polaco ha enviado a Praga otras dos notas con fecha 7 de mayo y 7 de junio, a las que contestó el Gobierno checo que estaba dispuesto a evitar tales hechos, pero ahora se tienen en Varsovia pruebas de que esa actividad continúa. Dice el Gobierno polaco que está dispuesto a ayudar a la policía checa para que cesen aquellos manejos.

CONTRA LA CAMPAÑA DE AGITACION EN FRANCIA

PARIS, 28.—El grupo de la Federación Republicana de la Cámara, que preside Marín, ha decidido llamar la atención del Gobierno sobre el peligro de la reanudación de la campaña de agitación extremista, como acaba de anunciar el secretario de la C. G. T. y qué se desencadenará el próximo otoño. Preguntan esos diputados por qué el Consejo, en vista de la amenaza, no castiga debidamente al secretario de la C. G. T., puesto que las leyes existentes así lo determinan y porque estas maniobras amenazan la seguridad del franco y del ahorro.

PARA REFORZAR EL PACTO ANTI-KOMINTERN

BERLIN, 28. — Actualmente se encuentra en esta capital un delegado permanente japonés, a fin de estar en relación constante con las autoridades alemanas, para reforzar los puntos del pacto anti-Komintern concluido entre Alemania y el Japón. Este delegado será ayudado en sus trabajos por otro agente que en breve llegará a Berlín.

HITLER FELICITA AL DUCE

BERLIN, 28.—Mañana Mussolini cumplirá 55 años.

Con tal motivo el Führer envió al Duce un cordial telegrama de felicitación que dice, entre otras cosas:

"Puede usted estar orgulloso de haber creado la grandeza del Imperio fascista y así celebrará satisfecho este día en que estoy cerca de usted con mi pensamiento. Siento una gran satisfacción al pensar en que este año, tan feliz para usted, pudo consolidarse aun más el eje Roma-Berlín y nuestra amistad."

LA SITUACION EN PALESTINA

LONDRES, 28.—Las noticias que se reciben de Palestina acusan nuevos incidentes registrados en Jerusalén, Jaffa y otras ciudades.

De día en día aumenta la atmósfera de tirantez entre árabes y judíos. Particularmente los árabes están muy intranquilizados por el segundo atentado cometido contra el segundo Imán de la Gran Mezquita, o sea el jefe de la religión mahometana de Palestina.

El "Daily Telegraph" sorprende al mundo con la noticia de que Inglaterra va a emplear judíos en la policía de Palestina.

UN CONSEJO DE MINISTROS EN PARIS

PARIS 28.—En la reunión ministerial celebrada esta mañana en el Ministerio de la Guerra se prepararon los asuntos que serán discutidos en el Consejo que tendrá lugar en el palacio del Elíseo y que presidirá M. Lebrún.

La reunión de hoy estuvo dedicada principalmente a examinar la política exterior de Francia, sobre todo de aquello que se relaciona con el problema checo.

REFORMAS EN EL EJERCITO BRITANICO

LONDRES 28.—En la Cámara de los Comunes el ministro de la Guerra, Hore Belisha, llevó un proyecto por el cual se dan mayores alicientes y facilidades a la carrera militar.

En la asamblea de los laboristas para ayudar a los rojos no se llegó a un acuerdo

LONDRES, 28.— La anunciada asamblea del comité ejecutivo del partido laborista y de las Trades Uniona, celebrada hoy para estudiar el medio de intensificar el apoyo a los rojos españoles, ha terminado sin que fuese posible llegar a un acuerdo por haber surgido divergencias entre unos y otros acerca del alcance de la colaboración que debía prestarse al Gobierno de Barcelona, puesto que varios delegados entendieron que esta ayuda no debía prestarse a los bolcheviques españoles porque ello iba contra la política de no intervención preconizada por el Gobierno inglés.

No sólo no hubo medio de entenderse sino que la reunión se levantó sin tomar ningún acuerdo.—(Logos).

La falsedad del parte rojo favoreció el cierre de la bolsa de la Serena

Las guarniciones rojas no se enteraron de nuestra maniobra hasta que se vieron cercadas

(Crónica del enviado de Logos Héctor Avial)

FRENTE SUR, 28.—Sigue operándose con éxito en la Serena, donde todo se aprovecha sabiamente para consolidar nuestra superioridad. Todo se aprovecha hasta las radios marxistas que todavía no han acusado la pérdida de la Serena.

Hasta ahora el general Queipo de Llano nos había enseñado cómo se aprovecha estratégicamente el teléfono y la radio para desorientar y vencer al enemigo; ahora el Generalísimo Franco nos ha demostrado cómo se pueden aprovechar en beneficio propio las mentiras y torpezas de las radios rojas. De este modo, en las operaciones del sector mencionado de Extremadura, las mentiras rojas fueron las mejores colaboradoras del Ejército de Franco. Gracias a ellas el desastre de los milicianos ha sido mayúsculo, y el botín de guerra aprehendido supera a todo lo que se podía prever.

Al maniobrar de común acuerdo y al parecer independientemente unas de otras las fuerzas del Centro y las del Sur para ir cerrando la boca de la inmensa bolsa de la Serena, interesaba sobremanera que las guarniciones de Don Benito, Villanueva, Medellín y otras posiciones y avanzadillas de los rojos no se percatasen de la maniobra. Por eso se iniciaron movimientos para despistar al enemigo por Puente del Arzobispo, Montoro y otros puntos.

Convenía a todo trance que los rojos del fondo de la bolsa no se percatasen del copo hasta que las ropas del Centro y del Sur hubiesen coincidido en Campanario.

Existía el peligro de que las radios rojas dijesen por una vez la verdad y levantasen la caza. Para impedir tan pernicioso aviso hubiera valido la pena de producir fuertes interferencias, pero no hizo falta: el parte rojo, sin darse por enterado de la envergadura y alcance de las operaciones, mentía descaradamente y hablaba de un fabuloso descalabro de las tropas nacionales, que eran destrozadas, según ellos, más allá de sus puntos de partida. Y cuando más regocijados estaban los milicianos comentando el triunfo del ejército popular, se sorprendieron con la realidad de verse copados y sin escape posible.

Nadie esperaba el domingo pasado en la España nacional la conquista de veintitrés pueblos, ni mucho menos los confiados milicianos que escuchaban con deleite las radios marxistas hasta que de improviso vieron llegar las tropas victoriosas de Franco. Entonces fué el maldecir de sus radios, de sus jefes, de sus dirigentes, y correr despavoridos de un sitio para otro buscando un resquicio por donde escapar. Un enjambre de automóviles marxistas corrían en todas direcciones como alimañas enloquecidas en un círculo de fuego. Era algo de indescriptible locura. Llegaban a un pueblo y eran recibidos a metrallazos por nuestras tropas; retrocedían en busca de otra salida y recorrían el sector en mil direcciones, pero siempre con idéntico resultado. Quisieron aprovechar el ferrocarril de Almorchón para que huyesen los más comprometidos dirigentes a toda la presión de las locomotoras, mas todo fué en vano. La vía estaba interceptada por las tropas nacionales y los rojos hubieron de refugiarse en los campos próximos para destruir con febril nerviosismo sus documentos comprometedores: sus hojas de mérito, las pruebas agobiadoras de sus crímenes bestiales... ¡Sus crímenes! Ahora es cuando les pesa como una losa de plomo la sangre inocente que derramaron con crueldad infrahumana. Los que martirizaron a los pobres curas de aldea, a los destacados elementos derechistas y asesinaron a los más ricos para desvalijar sus casas y cortijos, los sacrílegos saqueadores de conventos e iglesias, ven alzarse ante ellos a sus víctimas que los acusan y también se encuentran con testigos implacables que a grandes voces proclaman cómo los jaques de hace dos años que realizaban toda clase de fechorías amparados en sus pistolas, sus fusiles y sus carnets sindicalaes, tiemblan ahora cobardes ante aquellos mismos que fueron víctimas de su tiranía.

¡Es enorme el desastre para los marxistas cogidos en abundante redada en la Serena! Ese jefe de brigadas marxistas que en dos años ha ascendido de sereno camarero a autoritario general es lo suficientemente vivo para haberse escabullido si el parte rojo no hubiese engañado. Y con él se hubiesen salvado todos esos criminales que ahora tiemblan, abrumados por la enormidad de sus culpas y además hubiesen puesto a salvo la casi totalidad del abundantísimo botín de guerra que llega a límites insospechados. Pero es que en esta ocasión el Generalísimo ha sabido aprovechar como un valioso elemento estratégico más a nuestro favor las propias radios marxistas.

La ofensiva ha continuado hoy en el sector de Extremadura. Se han tomado Aldehuela y cotas y cerros de gran importancia para operaciones futuras.

Nuestro servicio de recuperación trabaja activamente en todo el sector de la Serena para clasificar el material recogido y el que se sigue recogiendo cada hora y cada día.

La tierras extremeñas liberadas

En otro lugar de este número publicamos un trabajo en el que pretendemos dar a nuestros lectores una idea, siquiera sea sucinta e incompleta, de la importancia y proporciones que revisten las últimas jornadas victoriosas de Extremadura. Hemos echado de menos en las crónicas publicadas durante aquellos días los datos que hubieran ayudado a muchos lectores a comprender el alcance de la magnífica operación realizada por las bravas tropas nacionales. No basta con afirmar que la extensión recuperada mide más de 8.000 kilómetros cuadrados; es necesario exponer las características de los terrenos liberados, su riqueza, su valía estratégica y hasta sus antecedentes políticos. Algo de eso se intenta en el trabajo a que nos referimos. El hermoso valle de la Serena, que ha pasado al regazo de la verdadera España, es una de las zonas más ricas de Extremadura. La riqueza ganadera de Castuera, sobre todo, apenas si tiene rival en el resto de España. No importa que los rojos hayan destrozado gran parte de esa ganadería; quedan los encinares y los magníficos pastizales que harán que esa ganadería recobre su esplendor y riqueza en plazo breve. Entre los pueblos reconquistados ... y tres cabezas de partido, Don Benito, Villanueva de la Serena y Castuera. Don Benito es, acaso, el pueblo más grande de España.

Al citar este nombre vienen a nuestra memoria recuerdos de los días de lucha. En Don Benito se fundó una de las primeras Casas del Pueblo. Allí ejercían su nefasto caciquato Largo Caballero, la Nelken y Zugazagoitia. Allí ha oído el que estas líneas escribe predicar muchas veces el robo y el crimen. No es exageración; en Don Benito escuchamos un día de octubre de 1934 estas palabras, pronunciadas por un diputado socialista: "Esas hoces que tenéis en vuestras manos han de servir para algo más que para segar la mies; tenedlas preparadas para segar gargantas. La sangre ha de correr hasta atascar las alcantarillas". ¡Ay! en Don Benito han caído, asesinados por la horda, muchos, muchos hermanos nuestros por el solo hecho de pensar y sentir en español; y entre esos mártires un amigo nuestro, un buen escritor que honró las páginas de nuestro periódico: Francisco Valdés.

Pero en la patria de Donoso Cortés el marxismo no podía aparecer impunemente, sin que corazones valientes le salieran al paso. Por eso, el Don Benito fué un vivero de marxismo, lo fué también de nacional-sindicalismo; porque, cuando apenas si la voz de la vieja Falange se oía en el resto de España, ya en aquel pueblo extremeño el yugo y las flechas paseaban sus ansias de imperio y las camisas azules libraban cuotidianas batallas en las que la sangre teñía las calles de la ciudad. Don Benito fué uno de los primeros pilares de la reconquista. Los puños viriles de las falanges de Eduardo Ezquer supieron imponer para las flechas rojas un respeto que ir cobardía no logró en otros pueblos y ciudades. A la hora de la liberación de dicha ciudad extremeña es justo que dediquemos un recuerdo a los mártires de la Falange caídos sobre la tierra castúa al grito, entonces más bello que nunca, de ¡Arriba España!

Se ha liberado una zona riquísima de España; ha sido arrancada para siempre al marxismo. La derrota reviste para los rojos tanta importancia en el orden moral como en el material, porque siempre se jactaron de que Extremadura, y especialmente esta comarca recuperada, sería su feudo esclavizado. Lo que la cobardía política perdió en los tristes avatares de las luchas electorales; el pedazo de tierra española que cayó en manos de la horda porque eran muy pocos los elegidos y muchos los envenenados, ha sido devuelto a España por la espada vencedora de Franco. Ya nuestras armas, cabalgando sobre el Guadiana, se acercan a tierras manchegas. Ojalá que los atacados de la locura marxista vuelvan a la razón para poner fin a la terrible sangría que empapa los campos españoles, como volvió a la cordura en sus horas postreras aquel gran caballero Don Quijote, que si viviera en estos días andaría por caminos y ciudades rompiendo su lanza sobre las costillas de los rufianes marxistas traidores a España.—L.

Ayer fué izada la bandera nacional en el domicilio de nuestro representante en La Haya

BURGOS, 28.—Entre el representante del Gobierno nacional español y el ministro de Relaciones Exteriores de los Países Bajos se ha realizado en el día de ayer un cambio de notas, estableciéndose con ello la relación oficial entre los dos países mediante un intercambio de agentes que defenderán los intereses de sus naciones y tendrán como misión establecer de manera normal las relaciones con el país donde residan. Aparte de los citados agentes se designarán subagentes en las localidades que se acuerde y ejercerán las funciones consulares concedidas por el Derecho internacional. Los agentes y subagentes tendrán derecho a enarbolar el pabellón nacional y hacer uso del escudo en sus domicilios. Los buques nacionales que enarbolen bandera serán admitidos libremente en los puertos de los países. Los agentes para realizar la misión que tienen encomendada tendrán acceso al Ministerio de Relaciones Exteriores y por mediación de este Ministerio a las demás autoridades. Gozarán de plena libertad en las comunicaciones con sus Gobiernos, libre de censura e intervención, así como para el uso de clave telegráfica cifrada. En general gozarán de los privilegios de excepción acordados para los jefes de misión. Los agentes y subagentes tienen que ser "personas gratas".

Con motivo del intercambio de notas ayer fué izada la bandera nacional en el domicilio de nuestro representante en La Haya.-(Logos)

¡MUTILADOS DE GUERRA!

Tan pronto como estéis en posesión del título, acudid a la Comisión Inspectora en solicitud de destino.

¡Cuanto más pronto... mejor!

¡ARRIBA ESPAÑA!

SANTIAGO.--Con asistencia del Arzobispo de la Diócesis doctor Muniz Pablos y de las autoridades ha sido inaugurado en esta ciudad el Hogar del Herido. La fotografía recoge el momento en que un oficial lee unas cuartillas durante la bendición

¡BUENOS DIAS!

Las fotografías que la prensa francesa en relación con la reciente visita oficial realizada por los soberanos de la Gran Bretaña a monsieur *Albert Lebrun y a su democrática esposa, confirman plenamente aquella certera y exacta afirmación de "Paris-Soir" según la cual Jorge VI y la reina Mary habían circulado por las calles de la seductora Panamá "rodeados por una línea Maginot ambulante". Y obsérvese que "Paris-Soir" es un diario izquierdista, de los que constituyen con la Horda de España a cambio de los lucrativos favores que otorga el Bigardo de turno en la Embajada de la República Española en París.*

En efecto, siempre que sus graciosas majestades y sus desgraciadas excelencias tuvieron que tomar asiento en un vehículo para trasladarse al lugar señalado en el programa oficial de la visita regia, el coche que las conducía era rodeado por un auténtico cuerpo de Ejército motorizado y montado. Hasta tal punto eran impenetrables, incluso para las miradas del público, la densidad motorista y la espesura hípica que circundaban a los jefes de Estado y sus ilustres cónyuges que los fotógrafos, para poder impresionar en sus placas algo que no fuese un mero paisaje caballar, tuvieron que trepar un sin fin de peldaños y asomarse a las mansardas de los edificios del trayecto único procedimiento susceptible de proporcionarles la contemplación de los egregios huéspedes y su perpetuación a través del virofijador.

Poco más o menos, las fotografías de la regia comitiva a su paso por los bulevares y la Avenida de los Campos Elíseos, recuerdan aquellas deliciosas escenas populares vascas, a vista de golondrina, del malogrado dibujante Anteguera Azpiri.

Y no es sólo esa "línea Maginot ambulante". Es también la doble línea Maginot fija, repartida a ambos costados de la calzada. Una serie de filas paralelas de soldados armados que dejan al espectador mejor situado-- el que pasó la noche en la acera y se llevó una silla y un paquete de vituallas-- en condiciones de contemplar un alarde de cascos de acero inmóviles y una masa equina seleccionada, en la que se advierte la presencia de los mejores "caballos de Roel" de la post guerra.

Probablemente, cuando monsieur *Dupont, después de haberse gastado ¡ay! dos años en un viaje a París, para conocer de "de visu" a sus graciosas Majestades; cuando* monsieur *Dupont haya regresado a su pueblo del Midi, habrá respondido a las amistades curiosas:*

—¿Qué sí ellos son charmants, el Rey y la Reina? ¡Oh! Attendez, aun no he tenido tiempo de mirar la información gráfica de "La Petite Gironde"...

Monsieur Dupont—aproximadamente, el señor Pérez o el señor García—es un burgués bon vivant, acomodaticio y escéptico, pero no ha de tardar mucho tiempo en convencerse de que para contemplar a los soberanos ingleses fuera de su archipiélago, hay que aguardar a que el Rey Jorge y la Reina María sean los huéspedes oficiales de Su Majestad el Rey Emperador de Italia o del Fürer Canciller del Reich.

CORZANES.

NOTAS BREVES LOCALES

DELEGACION DE TRABAJO

OFICINA PROVINCIAL DE COLOCACION OBRERA

Circular

Siendo varios los Ayuntamientos de esta provincia que no dan exacto cumplimiento a los servicios de estadística ordenados por la Superioridad en distintas circulares ya publicadas, con el fin de organizar y unificar debidamente aquéllos, los señores Alcaldes presidentes de las oficinas y Registros de Colocación, habrán de observar las siguientes

INSTRUCCIONES:

Primera. Los días 10, 20 y 30 de cada mes, remitirán a esta Delegación (oficina provincial) relación de demandas, ofertas y colocaciones realizadas dentro del indicado período aun en el caso de no haberse efectuado ninguna, estampando la nota "sin inscripción".

Estas relaciones se formularán clasificando los operarios de un mismo oficio por razón de actividades, con arreglo a la división técnica industrial de 24 grupos, y dentro de éstos, teniendo en cuenta las modalidades genéricas profesionales de cada uno.

Segunda. Mensualmente enviarán la estadística de paro obrero con arreglo al modelo oficial ya conocido, cuyo documento deberá obrar en esta oficina, dentro de los tres días siguientes al del mes que corresponda.

Tercera. Tanto las relaciones decenales, como la estadística mensual, habrán de enviarse en la forma indicada, con objeto de remisión, independientemente de aquellos documentos.

Cuarta. Las entidades a quienes afecta, acusarán recibo de la preinserta circular dentro de los cinco días siguientes al de su publicación en el B. O. de la provincia.

Dada la importancia que tiene en la actualidad conocer con todo detalle las fluctuaciones obreras, es de esperar que los organismos encargados cumplan con exactitud la labor que a los mismos incumbe demostrando así su concepto de buenos españoles; y evitando las sanciones que inexorablemente habría que proponer para los responsables del incumplimiento de una función tan sagrada, como es la de proporcionar trabajo al obrero parado.

Por Dios, por España y su Revolución Nacional-Sindicalista.

La Coruña 26 de julio de 1938 III Año Triunfal.

El delegado provincial de Trabajo
Presidenta de la oficina.

TELEGRAMAS DETENIDOS

Teresa Feijoo, Arillamar número 20; Ana María Paz, P. Bazan número 21; Justo Martínez, Primo Rivera, 16; Rosa Sobrino, Orzán 128; Aurelio Romero, P. Lugo 78; Matilde Linarregone, S. Andrés 31; Pons; José Sánchez, Almonte número 12; Dolores Marcelo Franja.

EXPOSICION SOUTO

Sigue siendo visitadísima la magnífica Exposición de obras donadas por el ilustre pintor D. Alfredo Souto a beneficio de los "MUTILADOS DE LA GUERRA".

La subasta de las obras, que según habíamos anunciado, debía celebrarse hoy, viernes, queda suspendida hasta nuevo aviso.

COMANDANCIA DE MARINA

Deben presentarse en el Negociado de Registro de la Comandancia de Marina para enterarles de asuntos que les interesa y recoger documentos los siguientes individuos:

Urbano Gómez Peao, Francisco Castro Doldán, Manuel Rodríguez Verdes, Juan Casal Canzobre, Luis Eiroa Vila, Francisco Fuentes Otero, José Louzan Jaspe, Ernesto Castro Arguelles, Francisco Pombo Varela, Juan Ibeas Ibeas, Tomás Benítez Rico, Germán Rosendo Parga Villaverde, Enrique Miró Arévalo, Antonio Varela Calvete, Francisco González Santiago, Manuel Verdes Amigo, Mariano Fuentes Verdía, José Manuel Suárez Vázquez, Manuel del Rosario García Caamaño, Andrés Siso Longueira, Manuel Carril Amellras, Alvaro López Cordal, Antonio A. García Lugris.

La Coruña 29 de julio de 1938. III Año Triunfal.

REGISTRO CIVIL

Distrito de la Audiencia

Nacimientos: Amado Mosejo Regueiro, María Esther Vales, Roca, Pilar González Lage, Manuel Baldomir Seoane, Juan Manuel Osuna Rey.

Defunciones: Sor Josefa del Espíritu Santo Pérez Arias, 64 años (sarcoma abdominal); Florentino Conde Rodríguez, 62 años (pneumonía).

Matrimonios: ninguno.

Distrito del Instituto

Nacimientos: Luis Betancourt Mosquera, Enrique Calaño González.

Defunciones: Amelia Canosa Souto, 9 días (enteritis).

Matrimonios: ninguno.

PALACIO DE JUSTICIA

SEÑALAMIENTOS PARA HOY

Sala de lo Civil

Carballo: D. Marcelino Amarelle con D. José Amarelle, sobre inexistencia de contrato. Letrado Fernández García (D. Aurelio).

Monforte: D. Antonio Rodríguez con "Insua y Vizoso", sobre pago de pesetas. Letrado Rubio.

NECROLOGIA

Confortado con los auxilios espirituales, dejó de existir en Navia de Suarna (Lugo) el notario don Luis de Grandes Urosa, que muere cuando aun podía esperarse mucho de su talento y juventud.

Testimoniamos a su distinguida familia nuestro más sentido pésame.

—El día primero del próximo mes de agosto comenzarán en la capilla del Atín (Loureda) las misas gregorianas por el eterno descanso de la esposa del acreditado comerciante don Juan Vázquez Pereiro, doña Celsa Souto Mosteiro, una señora bondadosísima cuya muerte produjo sincero pesar en La Coruña.

—Se conmemoran los aniversarios de doña Ana Pérez Botas, de su esposo don Manuel Calvo Pérez y de su hermana doña Tomasa Calvo Pérez, personas que tenían muchas relaciones por sus excelentes cualidades.

Reiteramos a su estimada familia nuestra condolencia.

—Mañana se cumplirá el segundo aniversario del fallecimiento de don José María Rivera Corral, relevante personalidad del comercio e industrias locales, a las que dió gran impulso.

A su distinguida familia les renovamos nuestro pésame.

—Se cumple el primer aniversario de la muerte de don Gabriel Bringas Patiño, ilustrado abogado y secretario del Juzgado municipal de Noya, en cuya villa dejó grata memoria.

Reiteramos a sus prestigiosos deudos nuestro sentimiento.

Suplicamos una oración en sufragio de los finados.

Monte de Piedad

Relación de desempeños gratuitos en conmemoración del tercer Año Triunfal, que se entregarán hoy, día 29:

39.773	— 39.789	— 39.880	— 39.891
39.892	— 39.913	— 39.914	— 39.950
39.953	— 39.955	— 39.980	— 39.992
40.068	— 40.094	— 40.121	— 40.137
40.156	— 40.195	— 40.233	— 40.288
40.366	— 40.403	— 40.448	— 40.478
40.494	— 40.526	— 40.535	— 40.564
40.580	— 40.581	— 40.606	— 40.613
40.642	— 40.644	— 40.669	— 40.694
40.670	— 40.734	— 40.818	— 40.823
40.828	— 40.836	— 40.837	— 40.840
40.843	— 40.844	— 40.856	— 40.880
40.937	— 40.956	— 40.963	— 41.025
41.027	— 41.067	— 41.115	— 41.152
41.158	— 41.186	— 41.205	— 41.206
41.245	— 41.258	— 41.260	— 41.261
41.338	— 41.404	— 41.651	— 41.656
41.512	— 41.640	— 41.651	— 41.656
41.657	— 41.662	— 41.663	

¡Defienda su salud!

tomando periódicamente VINO PINEDO de kola compuesto y ácido fosfórico. Reconstituyente activo en todas las convalecencias cansancio cerebral y regulador del sistema nervioso. Venta en Farmacias.

Vida de sociedad

BODA

A las doce de la mañana del pasado martes, y ante el Altar mayor de la iglesia de San Nicolás, se efectuó la boda de la señorita María Luisa Macho Colsa con don Manuel Molina Platas, pertenecientes ambos a conocidas familias de la localidad.

Bendijo la unión el coadjutor de aquella parroquia don Jesús Castro Maseda y fueron padrinos la señorita Manolita Macho, hermana de la desposada, y don Lino Molina Platas, hermano del contrayente.

Como testigos firmaron el acta matrimonial, por ella don Ismael Vidal Ojén, don Mariano de Paz y don Francisco Macho, y por el novio don José Deguidt Carreras y don Raimundo y don Julio Molina Platas.

El nuevo matrimonio, al que felicitamos efusivamente, así como a sus deudos, salió a realizar su viaje nupcial por varias ciudades de la España liberada.

NATALICIOS

La esposa del doctor don Ramón Cobián Otero, doña Herminia Varela Neira, ha dado a luz una niña, que hace el número once de sus hijos y es su séptima hembra.

La recién nacida recibirá en el bautismo los nombres de María Jesús.

—Doña Carmen Santos Bugallo esposa de don Manuel Andrés Reboredo, ha dado a luz con toda felicidad un niño, primogénito del matrimonio.

—Dió a luz una niña, que se bautizará con los nombres de María del Carmen Cristina, la esposa del funcionario del Banco de España don Juan Martínez Ortiz, por su cuna, Paquita Zato Hourdisán.

—Doña Adela Santos Vidal, esposa del farmacéutico don Andrés Regueiro Pumpido, dió a luz una niña, primer fruto del matrimonio.

VIAJEROS

Efectuando su viaje nuclal, se encuentran en La Coruña don Fermín Gutiérrez de Soto y su esposa doña Asunción Ganceso Coblán, siendo objeto en esta ciudad de muchas atenciones.

—Para su hermosa finca de Guísamo salieron doña Aurora Díaz Ordóñez de Mas y su hija Lolita.

—Llegó de Castellón, don Arcadio Vilela Ramudo.

LA TERRAZA

HOY: A las 4, 6, 8 y 11

La sensacional producción Fox

LA MINA FANTASTICA

Un torbellino de emociones, magistralmente llevado a la pantalla por RICHARD ARLEN y MADGE EVANS, con Ralph Bellamy, James Gleason y Henry B. Walthall

DOMINGO: ¡Gran programa! El maravilloso film documental, todo en tecnicolor

Pescadores de antaño

(En español)

Y la magnífica superproducción

LA REINA DEL BARRIO

La más sobresaliente película de la pequeña gran estrella JANE WITHERS

ROSALIA

VIERNES

próximo, "Ofelia Nieto" presentará nuevamente la zarzuela

LA ALEGRIA DE LA HUERTA

y la gran revista

JUVENTUD DIVINO TESORO

con todas sus primeras figuras, e interviniendo esta vez el cómico-enxebre

XAN DAS BOLAS

PLAZA TOROS LA CORUÑA

El domingo, 31 Julio, III Año Triunfal. A las 5 1/2 DESENCAJONAMIENTO DE LA GRAN CORRIDA DE TOROS QUE HA DE LIDIARSE EL 7 DE AGOSTO

Y UNA

GRAN BECERRADA

4 BRAVOS BECERROS 4

MANOLITO SANTOS y EMILIO MARTIN TITY

PRECIOS POPULARES. Tendidos a DOS Ptas.

Un maleante muere al ser arrollado por el tren

Cayó a la vía cuando viajaba sobre los vagones del exprés

Varios muchachos viajaban ayer sobre la cubierta de los vagones del tren expreso número 408, que salía de la estación de esta capital a las seis menos cuarto de la tarde, y uno de ellos, que iba de pie sobre el convoy, al pasar éste por debajo de la pasarela de la Gaiteira, recibió un golpe en dicho puente y cayó a la vía por entre los vagones.

El cuerpo del infeliz muchacho fué alcanzado por la ruedas de los coches y ha sido seccionado por el tronco. Otro coche le seccionó la cabeza.

Horriblemente mutilado, el desgraciado joven quedó entre las vías, hasta que momentos más tarde se personó en la estación el Juzgado de instrucción de guardia y procedió al levantamiento del cadáver.

Este, que en los primeros momentos no ha sido identificado, fué trasladado en la ambulancia al depósito del Cementerio municipal.

Horas más tarde, se hizo la identificación del muerto, diligencia que efectuó la Policía, mediante declaración prestada por Celestino Ramos Vallejo, de 16 años, que era uno de los que habían salido en dicho tren y regresó a esta ciudad en otro convoy.

El cadáver pertenecía al maleante José Taboada López, alias "Ché", también menor de edad, y domiciliado en el lugar de la Cantera de Eiris.

Hacía pocos días que el Taboada López había salido de la cárcel de cumplir un arresto.

Hoy se le practicará la autopsia al cadáver.

HERIDO POR ATROPELLO

El vecino de Viñoo, Manuel Teijeiro, de 50 años, fué atropellado ayer en esta capital por un automóvil, y en el accidente sufrió una herida con gran desgarro, destrozo muscular y sección de tendones en el pie derecho. Se le hizo la cura de urgencia en la Casa de Socorro del Hospital, y después quedó ocupando una cama en el Hospital de Caridad. Su estado se calificó de pronóstico reservado.

HERIDOS POR PICADURA DE INSECTOS

En la misma Casa de Socorro fueron asistidos ayer, de picaduras de insecto, en la planta del pie izquierdo, Fernando Muñiz Díaz, y en la pierna derecha, Dolores Canzobre, domiciliada en los Ranchos de Vera, número 12.

OTROS LESIONADOS EN ACCIDENTES CASUALES

En accidente casual, sufrió ayer una contusión con desarro y desprendimiento de la uña del dedo pulgar de la mano derecha, América Borrazás, de la calle de la Torre, 16.

—Julio Vidal Domínguez, de la calle del Orzán, 168, sufrió también en accidente casual una herida incisa de siete centímetros de extensión interesando músculo, en la mano izquierda.

—En accidente del trabajo, se produjo una herida incisa contusa en el dedo índice de la mano derecha, Pedro García de la calle del Mariscal Pardo de Cela.

—Josefa García Pazos, de Matadero, 41, se ocasionó en accidente casual una herida incisa en la región biparietal.

A todos se les hizo la cura de urgencia en la Casa de Socorro del Hospital.

EL TIEMPO

Estado general.— Se mantiene algo el anticiclón de las Azores, cuyo máximo debe encontrarse al Oeste del archipiélago citado. Las presiones altas tienden a dirigirse hacia el golfo de Vizcaya. Las presiones bajas se encuentran en el Noroeste del Atlántico septentrional con un mínimo sobre Escocia y otro al Este de Islandia.

Tiempo probable.—Costa Norte y Noroeste de España: Vientos flojos del cuarto cuadrante, nuboso, a veces cubierto, algunas lloviznas en la costa cantábrica, bruma o niebla y marejadilla.

Temperatura máxima, 26'0, mínima, 14'2.

SERVICIO METEOROLOGICO NACIONAL

Estaciones pluviométricas y termopluviométricas.

Se ruega a todos los señores observadores que remitían las tarjetas con datos de lluvias y temperatura a la oficina central de Madrid, las remitan en lo sucesivo a la Jefatura del Aire, Servicio Meteorológico Nacional, Salamanca.

Los que no posean material pueden reclamarlo y le será facilitado inmediatamente.

Se ruega a toda persona que conozca la existencia de alguna de estas estaciones, que por cualquier causa no funcione en la actualidad, lo ponga asimismo en conocimiento del citado Servicio Meteorológico Nacional, en Salamanca.

MAREAS PARA HOY

Pleamares: por la mañana, a las 5,29 horas, 4,12 metros; por la tarde, a las 17'51 horas, 4,08 metros.

Bajamares: por la mañana, a las 11'43 horas, 0'40 metros; por la tarde, a las 24,11 horas, 0,43 metros.

KIOSCO--HOY

Funciones a las 4 1/4, 6, 8 y 11

TRES RUBIAS

Un film tan divertido como una cinta cómica y suntuosamente presentado, que describe las proezas de tres lindas cazadoras de millonarios que "operan" en los medios elegantes de New-York. Interpretado por INA CLAIRE, JOAN BLONDELL, DAVID MANNERS y MADGE EVANS

MAÑANA: La escalofriante producción

PARADA DE MONSTRUOS

¡MOSTRUOS HUMANOS!

¡MONSTRUOS VIVIENTES!

PISO BAJO:

GRAN SALON DE CAFE

La Diputación aprobó una propuesta sobre operación de crédito para construir caminos vecinales

Provisionalmente han sido aprobadas las cuentas del Presupuesto de 1936

Bajo la presidencia del señor de las Casas Soriano, celebró ayer sesión ordinaria la Comisión Gestora de la Excma. Diputación Provincial, asistiendo los vocales señores Fariña Dalmau, Pelay Asín, García Lamas, Gil Armada y García Tizón.

Aprobada el acta de la sesión anterior, se adoptaron, entre otros acuerdos, los siguientes:

Señalar los días 6, 17 y 25 para las sesiones del próximo mes de agosto.

Enterarse de los telegramas cursados a S. E el Generalísimo por su exaltación a la máxima jerarquía del Ejército y Armada Nacionales, y de otros dirigidos al comenzar el Tercer Año Triunfal, al Vicepresidente del Gobierno y al General Aranda.

También se enteró la corporación de un escrito expresando la gratitud de la esposa del Generalísimo, por la felicitación que le dirigió la Gestora con motivo de su fiesta onomástica y de otro de la Vicepresidencia del Gobierno agradeciendo el testimonio de adhesión al Caudillo.

Se aprobaron provisionalmente las cuentas del presupuesto de 1936.

Idem la jubilación solicitada por el profesor de piano de la Escuela de Artes y Oficios artísticos, don Luís Molina Blanco.

También fueron aprobados varios ingresos en el Manicomio de Conjo y distintos establecimientos de la Beneficencia provincial y cuentas de gastos por diversos conceptos.

Se aprobó también la propuesta formulada por los señores García Tizón y Gil Armada, relacionada con la operación de crédito que propone el Banco de Crédito local de España, para la construcción de caminos vecinales.

Seguidamente se dió por terminada la sesión.

Subsidio pro - combatientes

Para enterarles de un asunto que les interesa, deben presentarse en el Negociado del Subsidio al Combatiente, planta baja de las Casas Consistoriales, la esposa del combatiente Antonio Vieites Lomera, un familiar también Combatiente Perfecto López Segade Josefa Alcántara, Carmen Mosquera, Encarnación Pérez Tenreiro y Otilia Pardo Gestal.

Falange Española Tradicionalista y de las J. O. N. S.

MILICIA DE FALANGE ESPAÑOLA TRADICIONALISTA Y DE LAS J. O. N. S.

Banderas de Segunda Línea

Oficial de día: alférez don Jesús Sánchez Zapata.

Jefe de Centuria: Manuel Fernández Miranda.

Centuria de Servicio: la tercera de la primera Bandera.

El personal que se relaciona a continuación deberá pasar por la Jefatura de Tercio, hoy, de siete y media a ocho y media de la noche, sin excusa alguna, para entregar los efectos que les fueron facilitados para la concentración de Valladolid:

José Pérez López, Manuel Veiga Agra, Emilio González Daza, Manuel Rábade, José García Vázquez, Manuel Campos Méndez, Luis Martínez Vázquez, Demetrio [illegible], José G. Casal, Francisco Velo, Juan Alarma Pastrana, Sebastián Salleres, José Siñaris, Edelmiro Rodríguez, Enrique Roel, Eduardo Carreras, y los Cadetes Martín Rodríguez Navas, Angel Veiga Moyón, Alberto Roel, José María Rivas, José Cortizo, Eduardo Lata, Manuel Durán, Emilio Durán, Jacobo Conde.

SECCION FEMENINA

Se recuerda a las camaradas que tienen obligación de postular pasen a recoger las huchas, hoy, viernes, de las cuatro de la tarde en adelante, por las Oficinas de "Auxilio Social", Real, 71, segundo.

Por Dios, España y su Revolución Nacional-Sindicalista.

La Coruña, 2 8de julio de 1938.—*La Delegada Local.*

* * *

Se recuerda a todas las camaradas la obligación que tienen de traer todos los jueves su donativo para los soldados. Puede ser cualquier cosa: dinero, cigarrillos, libros, etc.

Se reciben en la Sección Femenina durante todo el día del jueves.

DE INTERES PARA LOS FILATELICOS

Con el fin de conmemorar el Tercer Año Triunfal de nuestra Cruzada la Delegación Nacional de la Sección Femenina de Falange Española Tradicionalista y de las JONS ha sobrecargado los sellos de José Antonio con diversos valores y con la inscripción: "de 18 de julio de 1938. III Año Triunfal".

Los sellos se pondrán a la venta en series cortas de tres valores, medianas de cinco valores y completas de seis valores, siendo su importe de 1'40, 8'40 y 13'40, respectivamente.

También se han hecho unos bloques de 0'20 y 0'30 sobrecargados con un valor facial, ambos de 6'20.

Tanto la serie corta y mediana serán puestas a la venta desde el día 25 en la Delegación Provincial de la Sección Femenina de Falange Española Tradicionalista de las JONS y las series completas y los bloques se venderán directamente desde la sección filatélica de la Delegación Nacional en Burgos, Convento de las Esclavas, a quien se dirigirán los pedidos, enviando su importe más los gastos de franqueo por adelantado.

La cantidad de series que se han hecho son las siguientes: 10.000 series cortas, 5.000 series medianas, 500 series completas, más 1.000 bloques de 0'20 y 0'30.

ORGANIZACIONES JUVENILES

Y. S. E. U.

Se cita a todos los camaradas pertenecientes tanto a Organizaciones Juveniles como al S. E. U. que deseen tomar parte en los equipos de remo que próximamente han de formarse, para que el lunes próximo, día 1 de agosto, se encuentren a las seis y media de la tarde en la Delegación Local de O. J. sito en el Cuartel de Flechas (Juan Canalejo), con objeto de ultimar detalles de selección y fijar hora para el entrenamiento, que empezará a efectuarse en la semana que en dicho día empieza.—*El Delegado Local de Deportes Náuticos.*

Fué facultado el alcalde para organizar la tradicional función del Voto el día 7 de Agosto

En la sesión de ayer fueron aprobados varios asuntos de trámite

La Comisión Municipal Permanente, celebró ayer sesión, bajo la presidencia del Alcalde D. Juan González Regueral.

Aprobada el acta de la sesión anterior, se dió cuenta de la correspondencia oficial recibida y de las disposiciones publicadas en los Boletines Oficiales a partir de la fecha de celebración de la sesión última.

Entre la correspondencia, figuraba una comunicación de agradecimiento y saludo del Generalísimo por la felicitación que se le había dirigido con motivo del II aniversario del Glorioso Movimiento nacional.

También se recibió otra comunicación de la esposa del Generalísimo, agradeciendo la felicitación que se le había enviado en el día de su onomástico, la Virgen del Carmen.

Se dió cuenta de un oficio de la Jefatura nacional de Sanidad, referente a la creación, por este Ayuntamiento, de una Farmacia municipal.

Se concedieron licencias para efectuar obras a don José Barbeito Fernández, D. Ramón Suárez Agra, doña Alicia Vázquez y don José Antonio Ramos, y se le denegó permiso, también de obras, a D. Francisco Lombardero.

Fué denegada una instancia que habían presentado varios propietarios de fincas sitas en la Avenida de Finisterre, relacionadas con la expropiación del edificio conocido por "Horno de Pa[illegible]".

Se acordó abonar a la m[illegible] nacional de la escuela de [illegible] del Campo de Artillería, don[illegible] lores Calviño Salazar la [illegible]nización que le corresponde [illegible] casa-habitación.

Se le concedió el ingreso en [illegible] Asilo Municipal a Juan C[illegible] Tobio y a Josefa Vidal [illegible].

Le fué concedida una prór[illegible] en la licencia que por enferm[illegible] ne disfrutando, al oficial de [illegible]ministración D. Eduardo [illegible] Ramos, y se le concedieron [illegible] meses de licencia, por enferm[illegible] Conserje del Mercado Da Gu[illegible] D. Manuel Losada García.

Ha sido aprobada el acta de [illegible]cepción provisional y liquid[illegible] de las obras de pavimentación [illegible] la Plaza de Pontevedra.

Se le concedió el nombram[illegible] de aspirante a guardia mun[illegible] con carácter eventual a D. A[illegible]nip Pontón Guitián.

Ha sido facultado el Alcalde [illegible]ra organizar la celebración de [illegible] Función del Voto, el domi[illegible] día 7 de agosto próximo, de[illegible] el predicador, que ha de o[illegible] la Sagrada Cátedra en la m[illegible]lemne, y obsequiar dicho día [illegible] comidas extraordinarias a los [illegible]gidos en el Asilo Municipal [illegible] los reclusos en la prisión de[illegible] partido.

Fueron aprobadas varias [illegible]tas de gastos por diferentes [illegible]ceptos.

SECCION RELIGIOSA

SANTORAL

Santos de hoy: Santa Marta, Santa Flora, Santa Beatriz.

Santos de mañana: San Senén, San Rufino.

Solemnidades religiosas

OCTAVA SACRAMENTAL

Se celebra en la iglesia conventual de Santa Bárbara el próximo domingo, día 31.

Misa solemne a las once; a continuación se expondrá a S. D. M., quedando a la adoración de los fieles hasta las seis y media, que darán principio los ejercicios de la tarde; al terminar éstos habrá la procesión por el interior del templo.

Predicará en los ejercicios de la tarde el Superior de los PP. Capuchinos.

CULTOS

SAN NICOLAS.—Santo Rosario y lectura espiritual a las ocho de la tarde.

SANTA LUCIA.—A las ocho y cuarto, después del Ejercicio se rezará el Santo Rosario y se hará la visita a la Santísima Virgen por los Caballeros del Pilar.

CAPILLA DE SAN ANDRES.—Todos los días misas a las ocho y a las nueve.

Los festivos, a las ocho y a las diez.

Santo Rosario a las siete y media de la tarde.

CULTOS EN SANTO DOMINGO.—Dió comienzo la solemne novena en honor del glorioso Patriarca Santo Domingo de Guzmán. En la misa de las siete se lee el ejercicio de la novena. Por la tarde, a las siete, seguirá la Hora de Guardia con exposición y la novena del Santo. Los tres últimos días del novenario habrá sermón por el P. Fr. Guillermo Alexanderson.

Se suplica a los Hermanos de la Orden Tercera asistan con escapulario.

DEPORTES

LA PROTECCION AL DEPORTE, EN ALEMANIA

BRESLAU, 27.—El doctor Fritz ha inaugurado hoy las fiestas gimnásticas a las que concurren más de 100.000 deportistas.

Con gran cordialidad fueron especialmente saludados los gimnastas de Austria, los alemanes residentes en el extranjero, así como los de raza germana que residen allende las fronteras del Gran Reich. El doctor Fritz subrayó que los deportistas alemanes habían decidido robustecer su cuerpo sin que nadie les obligara a ello. Los cuatro millones de deportistas alemanes prestan un servicio desinteresado al pueblo alemán. Por este motivo merecían la protección del Estado y la ayuda del partido nacional-socialista.

Anunció el doctor Fritz la creación de un fondo de ayuda a cuantos fueron víctimas de su entusiasmo deportivo. El Reich pondrá anualmente 100.000 marcos a disposición de este fondo. Con ello Alemania es el primer país del mundo que dispone de un fondo a beneficio de los deportistas.

SE CREA LA U. V. E. EN LA ESPAÑA DE FRANCO

En Bilbao y bajo los auspicios de "Hierro", se va a crear la Unión Velocipédica de la España Nacional, que cuenta con numerosas y valiosas adhesiones.

La cosa está ya en marcha, con el mayor éxito y muy pronto empezarán a organizarse importantes pruebas.

DE ONCE "COLS" BARTALI VENCIO EN OCHO

Gino Bartali, el vencedor del Gran Premio de la Montaña, ha obtenido la siguiente clasificación en los cols puntuables de la vuelta a Francia:

Primero en Aubisque, Tourmalet, Aspin, Portet d'Aspet, Braus, Allós, Izoard y Vars.

Segundo en Galibier.

Tercero en Peyresourde.

Undécimo en Iseran.

YAVOY

HOY, VIERNES

La película que encanta y entusiasma

TARZAN Y SU COMPAÑERA

EN ESPAÑOL

Por el campeón del mundo de natación

J. WEIS MULLER

4 — 6 — 8 — 10 3/4

DOMINGO

AMANTES FUGITIVOS

R. MONTGOMERY

Una nota de la Alcaldía sobre restricción en el alumbrado público

Tambien se debe reducir el alumbrado doméstico y el uso de aparatos

Cumpliendo lo dispuesto en la Orden general de esta Región de día 27 del corriente mes publicada en la prensa periódica del día de hoy, a partir de esta fecha se reducirá el alumbrado público al 50 por cuenta por cien, suprimiéndose el extraordinario. Igualmente se suprimirán los anuncios luminosos así como la iluminación interior de escaparates.

Al comunicarlo al público esta Alcaldía por medio de la presente nota, espera del patriotismo de todos los vecinos que, teniendo presentes las circunstancias que originan tan previsoras disposiciones, colaborará con la mayor eficacia a la observancia de las mismas y reducirán en sus domicilios cuanto sea posible el consumo de energía eléctrica, lo mismo en el alumbrado que en toda clase de utensilios y aparatos.

El Alcalde,

JUAN GONZALEZ REGUERAL.

TEATROS

ROSALIA CASTRO: "UNA REINONA Y UN ALEMAN"

Comedia amable por el medio en que se desarrolla y porque en ella no hay nada estridente.

Los personajes están bien movidos, pero no dejan de ser bocetos que si aparecen de una manera en el primer acto no nos sorprenderán verlos de otra completamente diferente en el último, como hace un pintor con las figuras que aun no tiene bien definidas.

Pero no se crea que esas fluctuaciones, esas vacilaciones, sean humanas como en la vida misma, porque los seres tienen varias facetas y reaccionan de desigual manera no; la duda proviene de los autores, que no han sabido ultimar los tipos concebidos, por otra parte con acierto.

Sin embargo la obra de Luis Fuldedor y Luis Muñoz Lorente tiene cosas muy apreciables, además de la ya mencionada del movimiento escénico.

El diálogo es correcto, en algún momento bello y en él se dicen cosas profundas y muy interesantes, acaso en ocasiones un poco lento.

La moral sale incólume después de haber estado en peligro en las pidas escenas en las que triunfa la honradez y la virtud.

La compañía de Bassó-Navarro puso la comedia con su habitual maestría, destacando María Bassó de deliciosa de dulzura femenina, Nicolás Navarro, muy propio en el noblote alemán; Manuel Serrano y Carmen Guerrero, una encantadora ingenua.

El teatro brillantísimo y el público muy efusivo.

TEATRO ROSALIA

COMPAÑIA DE COMEDIAS

BASSO-NAVARRO

HOY

Tarde: 7'30 - Noche: 10'45

GRANDIOSO EXITO

de la comedia de los ilustres hermanos Alvarez Quintero

CANCIONERA

Magistral interpretación de la Compañía

MAÑANA: ESTRENO

LA ADVENEDIZA

Exito sin precedente.

DOMINGO: DESPEDIDA

Popular, a las 5.

UN AMERICANO EN MADRID

Tarde: 7'30 - Noche: 10'45

EL JURAMENTO DE LA PRIMOROSA

de Pilar Millán Astray

GALICIA

Mañana será enviada al Pazo del Caudillo por el Ayuntamiento de Pontevedra la reproducción de un crucero en piedra

Con asistencia de las autoridades, fué inaugura en Santiago el "Hogar del Herido"

Terminada la lectura de la invocación público dió vivas a Cristo y a España y a nuestro Generalísimo.

La banda del Municipio interpretó los himnos de Oriamendi, Cara al Sol y el Nacional, que se escucharon brazo en alto, terminándose el acto con el saludo de ¡Franco! ¡Franco! ¡Franc!

Seguidamente fueron agasajadas las autoridades, invitados y los soldaditos con helados, pastas y licores.

Nuestra felicitación a la señora delegada de Frentes y Hospitales, doña Herminia Botana Sieiro, alma de esta obra españolísima, y a cuantas personas han contribuido a crear en nuestra ciudad una institución tan beneficiosa y tan española.

En la capilla de Santa Marta, sita en el barrio del mismo nombre, tendrán lugar mañana, día 29 en honor de su patrona, los siguientes cultos:

Misas a las siete y media, ocho y media, nueve y media y la solemne a las once y media.

×

Siguense recibiendo en la Archicofradía del Glorioso Apóstol Santiago numerosos telegramas referentes a las solemnidades del Patrón de España.

FERROL

FERROL, 28.—El alcalde recibió el siguiente telegrama del gobernador civil señor Muñoz de Aguilar:

"En esta fecha feliz que el nombre glorioso de nuestro Caudillo queda asociado para siempre a la ciudad que le vió nacer, complácome enviar Ayuntamiento para que lo transmita con mi admiración al pueblo todo, saludo emocionado y testimonio mayor consideración y afecto. ¡Arriba España! ¡Viva España!"

—El alcalde cursó a Burgos los siguientes despachos:

"Secretario General del Generalísimo.— Burgos.—Con motivo visita ministro Interior y promesa hecha por este Consejero concesión honor este pueblo de llamarse en adelante "El Ferrol del Caudillo" ruégole haga llegar a S. E. testimonio de inquebrantable adhesión y deseo vernos honrados con visita jefe indiscutible Estado español. ¡Arriba España! ¡Viva España!

—"Ministro Interior.—Burgos.—Recogiendo sentir unánime población hónrome testimoniar V. E. reconocimiento sincero máximo honor llámese en adelante esta ciudad "El Ferrol del Caudillo". Respetuosamente le saluda. ¡Arriba España! ¡Viva España!"

×

Nacimientos: Francisco Ricardo Manuel de la Iglesia Castro y María del Pilar Fernández Vellón.

Defunciones: ninguna.

×

La conferencia organizada por la Rama de Hombres de Acción Católica ha sufrido una modificación en vista de lo bien acogido que su anuncio fué por la opinión católica ferrolana. Fué preciso buscar un local de más capacidad que el de la Escuela Nocturna Obrera, así es que se celebrará en el amplio "Teatro Callao". Dándole al acto también mayor amplitud hablarán, además del propagandista don Manuel Olea, el orador y miembro del Consejo Superior de Juventudes Católicas don Manuel Aparici. El acto será, pues mañana viernes, a las ocho de la tarde, debiendo asistir los católicos de ambos sexos.

×

Por doña Antonia Rey viuda de Lago y para su hijo don Lisardo, teniente de Artillería, ha sido pedida la mano de la señorita Angeles Simó Casal.

La boda quedó concertada para dentro de breve plazo.

Nuestra afectuosa enhorabuena.

×

En la parroquial del Carmen, se celebró la boda de la señorita María Luisa Núñez Ferreiros con don Angel García Fernández, superviviente de la heroica tripulación del glorioso crucero "Baleares".

Bendijo la unión el párroco don Benito Murado Falcón y apadrinaron a los contrayentes doña Herminia Fernández de Saura y don Adolfo Saura.

Firmaron como testigos don Lorenzo González, don Benigno Montero, don Carlos Lafuente y don Luis Romero.

La boda se festejó en la intimidad en atención a las circunstancias porque atraviesa la Patria.

Deseamos al nuevo matrimonio muchas felicidades.

×

En Buenos Aires, entregó su alma a Dios don Miguel Revestido Rodilla, del comercio de aquella capital.

El señor Revestido, ferrolano hace ya algunos años que residía en la República Argentina pero en El Ferrol dejó muchas amistades y muy hondos afectos. Su muerte ha sido muy sentida.

A su familia, especialmente a sus hermanas doña Angeles, doña Rosario y doña Gloria, hacemos llegar el testimonio de nuestro sentido pésame.

Lugo

LUGO 28.—Hoy tuvo lugar por las organizaciones juveniles de Falange Española Tradicionalista y de las JONS una nueva recogida de chatarra en esta ciudad.

En sitios céntricos se establecieron depósitos, llegando a recogerse gran número de toneladas.

×

Víctima de rápida enfermedad, dejó de existir en esta ciudad el sacristán mayor de la S. I. C. Basílica y oficial de la secretaría del Obispado D. Florencio Rubinos.

La noticia de su fallecimiento causó profundo pesar.

Enviamos nuestro sentido pésame a su familia.

×

En el día de hoy hubo inspección de leche, y por traerla adulterada y ser todas las lecheras reincidentes, fueron multadas con 50 pesetas cada una de las siguientes: Elvira Castro González, Angela Paredes González, Estrella Ferreiros, Antonia Rodríguez y Sofía Mellán.

×

En el Matadero se sacrificaron hoy 22 reses vacunas y 40 cabras.

En la Plaza de Abastos entraron 2.320 kilos de pescado.

Pontevedra

PONTEVEDRA, 28.—Esta mañana celebró sesión la permanente del Ayuntamiento que adoptó los siguientes acuerdos:

Aprobar instancias de varios vecinos que solicitan autorización para realizar obras en casas de su propiedad y traslado de industrias.

Pasar a informe del Delegado de aguas reclamaciones formuladas contra arbitrios por salubridad.

Pasar a informe del letrado-asesor y del Delegado de Instrucción pública instancia de doña María Lima Touza sobre variación de contrato de arrendamiento de la casa escuela de niñas de Estribela.

Nombrar agente de arbitrios al herido de guerra Víctor Calvar Freijeiro, en tanto no sea nombrado un caballero mutilado de guerra.

Realizar con carácter de urgencia obras de reparación del pavimento de la Alameda por un presupuesto de 1.500 pesetas de acuerdo con proyecto presentado por el arquitecto municipal.

×

Mañana celebrará una importante reunión la Confederación de Mujeres Católicas, bajo la presidencia de la vicepresidenta de la Unión Diocesana de Santiago.

×

Pasado mañana será enviado por el Ayuntamiento al pazo del Caudillo, en Meirás, la acertadísima reproducción del crucero que por encargo del municipio y con destino a ser regalado al Jefe del Estado, ejecutó uno de los muchos artistas ignorados que tenemos en el ramo de cantería.

La ilustre esposa del Caudillo, que tuvo ocasión de contemplar la obra en su viaje a esta ciudad, encargó con gran interés que el crucero le fuera enviado a Meirás.

×

El Gobernador civil, presidente de la Junta Provincial de Beneficencia, se dirige a las fundaciones benéfico-docentes de la provincia para que en cumplimiento de lo dispuesto por el Ministerio de Educación, envíen, al Gobierno civil, copia certificada de los títulos fundacionales, estatutos o reglamentos, advirtiendo que no se aprobará ninguna cuenta ni gestión de estas fundaciones si no cumplen este requisito.

×

Ayer celebró sesión la Comisión gestora provincial que despachó entre otros, los siguientes asuntos:

Aceptar propuesta de la Diputación de Lugo referente a la adquisición de un equipo quirúrgico ambulante para hacer entrega del mismo al que dirige el doctor Baltar, en el sentido de elevar instancia al general jefe de la octava División militar.

Se pasa a informe de la Asesoría Jurídica, a los efectos de insistir sobre el cobro de alquileres oficio del Gobierno civil que traslada otro del Ministerio del Interior referente a la parte del palacio provincial ocupada por el Gobierno civil.

Darse por enterada de telegrama de contestación del Ministerio del Interior agradeciendo el pésame en el segundo aniversario de la muerte de Calvo Sotelo.

Se acuerda efectuar una pequeña ampliación del Sanatorio de La Lanzada a fin de que puedan acudir al establecimiento enfermos que paguen sus estancias.

Publicar en el Boletín Oficial las bases anunciando un concurso del servicio de radiografías del Gran Hospital.

Villagarcía

Según anunciamos, se celebró el día 25 la fiesta de la Banderita en beneficio de la Cruz Roja.

En la Plaza de Calvo Sotelo se colocó la mesa de petitorio, que presidía la señora Presidenta de Honor de la Asamblea Local, doña Desamparados Barrio, acompañada de doña María Luisa Belaunde de Lantero, doña Celia Padín de Villar, doña Carmen Varela, viuda de Riadigos, doña Carmen Sánchez de Rey Daviña, doña Modesta Roa de Vigueira, doña Daniela Canitrot de Martínez Castrillo, doña Pura Rasilla de González Garra, doña María Pardal de Porto, doña Pilar S. Llanos de Conde, doña Teresa Goday de Bermejo, doña María Luisa Fernández de Lafuente, y las señoritas Luisa Tenorio, Tisa Palacio y María Luisa Sánchez.

Los jóvenes de Falange Española Tradicionalista y de las JONS, de Acción Católica y de Frentes y Hospitales desplegaron la mayor actividad postulando todo el día, incansables en tan patriótica tarea.

El público respondió como de costumbre, aportando pródigamente su óbolo en favor de los heridos de guerra.

La revista "Spes", órgano de la Juventud Masculina de A. C., publica en su último número notables trabajos de sus colaboradores Gabriel Méndez Rodríguez, Del Río Crespo, J. Martínez García, Jesús M.ª Muiños González, Leocadio López, Santiago Méndez Monroy, Bernardo Díaz Obelar, C. M. y Mercedarios José Miguelez y Gumersindo Placer.

×

El gobernador civil publica una circular en la que se hace saber que por la autoridad correspondiente ha quedado ampliado el plazo señalado a los fabricantes de calzado de la provincia para formular declaraciones juradas.

Santiago

SANTIAGO 28. — Hoy salieron para sus residencias el Obispo de Tondoñedo y el Abad Mitrado de Samos, que habían asistido a los actos realizados en esta ciudad en honor del Apóstol Santiago.

Igualmente se ausentó de nuestra ciudad, dirigiéndose a Vigo, el Obispo de Madrid-Alcalá, acompañándole el Obispo de Segovia que dentro de unos días volverá a Compostela con objeto de presidir la peregrinación de su diócesis que se anuncia para el día 5 del mes de agosto.

×

Salió para Zaragoza, después de tomar parte en los festejos del Apóstol Santiago, el Alcalde de aquella capital Sr. Parellada.

×

Ha sido nombrada presidenta honoraria del Aero Club Compostela por el interés demostrado en favor de dicha sociedad, la distinguida señora doña Isabel García Blanco.

×

Nacimientos: Gerino López Núñez, María Teresa Otero Fernández, Avelino Míguez Cebro, Carmen Martínez Rial, Ana María Vázquez Gil y Jesús Villariño Míguez.

Defunciones: Carmen Barcia Villariño, 66 años, viuda de Santa Mara.

Matrimonios: Pedro Mourelle García con María Roel Santamarina.

×

Ayer tarde tuvo lugar la inauguración de los locales destinados al "Hogar del Herido", en Santiago.

A la hora señalada para el acto, de la tarde, el amplio salón se encontraba repleto de heridos. Se hallaban presentes el Rvmo. señor Arzobispo, la hermana de nuestro Generalísimo doña Pilar Franco delegada provincial de Frentes y Hospitales con el secretario del citado organismo; el señor Comandante Militar, el director del Hospital de San Cayetano, Alcalde, Rector de la Universidad, Juez de Instrucción, Jefe de Falange Española Tradicionalista y de las Jons así como las directivas de otras delegaciones, diversas personalidades.

El señor Arzobispo, bendijo los locales, haciendo acto seguido la consagración de los mismos al Sagrado Corazón de Jesús. A continuación un Alférez de Infantería, postrado de rodillas leyó una sentida invocación.

ANUNCIOS ECONOMICOS

Hasta 8 palabras, 0'50. Cada palabra más, 0'05. Más 0'10 en concepto de Timbre por inserción. Pago adelantado.
No se admiten para dar razón en la Administración del periódico.

ALQUILERES

SE ALQUILA hermoso bajo frente al Mercado nuevo. Darán razón Plaza de Lugo, 23-1.º 2486

AUTOMOVILES

AUTOMOVILISTAS: Casa Pereiro compra-venta de automóviles y recambios. Linares Rivas, 48. 2465

COMPRAS

COMPRO máquinas de escribir y de coser "La Casa de las Máquinas". San Andrés, 151. Taller de reparaciones. 9

COMPRO casa o solar céntrico; trato directo con su dueño. Riego de Agua, 26, tercero. 2490.

SE OFRECE muchacha con buenos informes. Orzán 199, 1.º 2496.

OFERTAS

FARMACEUTICO para regencia se ofrece. Dirigirse a M. Cortiñas, Vivero. 2484

FILATELIA

FILATELICOS: Próximo a agotarse el Album sellos de Galicia, pidan contra reembolso de pesetas 3'50, libre gastos a Apartado 165, La Coruña. 2481

TINTORERIAS

POR EL PROCEDIMIENTO antiguo sufría su traje. Lo más nuevo y rápido lo tiene "La Tintorería Exprés". San Andrés, 106. 489

TINTORERIA "Hércules". Lavado en seco, planchado a vapor, tejidos a muestra. Trabajos rapidísimos y garantizados. San Nicolás, 32. Teléfono 1551. Sucursal en Betanzos: Roldán, 34 758

TINTORERIA "La Española". Se tiñen pieles y gabanes de cuero. Casa especializada en todos los colores, así como en lavado en seco y planchado. Talleres dotados de maquinaria moderna. Trabajos garantizados. Se entregan en 4 horas. San Agustín, 8, y Barrera, 34. Teléfono 1827 860.

VARIOS

CERTIFICACIONES "Agencia Ordóñez".—Penales. Última voluntad. Apartado, 65. Vitoria.—Certificaciones Obras públicas: Bonifaz, 5, tercero, Santander. — Presentación documentos en Ministerios. Apartado, 106, Burgos. 2349

CAZADORES. Certificados penales rápidamente a reembolso. Agencia Ordóñez. Apartado, 65. Vitoria. 2479

SE DA dinero en hipoteca. Riego de Agua, 26, tercero. 2493.

COLCHONERIA COUREL. Santa Catalina, 26. 911

VENTAS

BUENA OCASION. Magnífica casa recreo, casa recreo, casa labranzas otras dependencias hermosa y extensa huerta, gran lavadero cubierto, todo bien cercado, junto y muy próximos prados, cortiñas, labradíos y chousas grandes con arboleda y pinos, junto o separadamente. Dista de Lugo 8 kilómetros por carretera. Darán razón: San Andrés, 64, cuarto 2494.

PALOMAS extranjeras, conejos gigantes España blanco, Habana, Nutria, premiados en varias exposiciones. Salido la reproducción, huevos gallina Prat. Real, 26, pral. 2474

DIRECTAMENTE vendo casa moderna construcción. Razón: Calle Ferrol, 17-1.º 2471

¿Desea adquirir en inmejorable condiciones el cocha que necesita? Anuncie en esta Sección, y logrará su propósito.

JEREZ "LA RIVA"

RONEO Unión Cerrajera S. A. Mondragón

AGENCIA DE GALICIA

LA CORUÑA: SAN ANDRES, 175-2.º — TELEFONO 2960

Fabricación nacional de muebles acero. Organización moderna de Oficinas. Estanterías y mostradores comercio, Archivadores, Armarios, Roperos, Mesas, Roneodex de fichas visibles, ficheros, Carpetas guías y fichas de todas clases

VENTAJAS DE NUESTROS ARTICULOS

Rapidez de referencias — Cuentas corrientes con datos a la vista. Duración eterna e incombustibilidad

Llame al Teléfono 2960 y tendremos sumo gusto en solucionar las dudas que se le presenten e indicar el mejor camino a seguir en su administración.

BANCO PASTOR

CASA FUNDADA EN 1776

Capital suscripto	Ptas.	17.000.000,00
Id. desembolsado	"	11.000.000,00
Fondos de reserva	"	8.000.000,00

CASA CENTRAL: LA CORUÑA

SUCURSALES

Barco de Valdeorras, Caldas de Reyes, Cangas (Pontevedra), Carballino, Carballo, Cedeira, Celanova, Chantada, El Ferrol, Fonsagrada La Estrada, La Guardia, Lugo, Marín, Mellid, Mondoñedo, Monforte, Mugía, Noya, Ordenes, Orense, Padrón, Pontevedra, Puebla de Caramiñal, Puenteareas, Puentedeume, Ribadavia, Ribadeo, Ría Petín, Santa Marta de Ortigueira, Sarria, Túy, Verín, Vigo, Villalba, Vimianzo, Vivero.

CUENTAS CORRIENTES CON O SIN LIBRETA

A la vista	1'25 % anual
A tres meses	2'50 % anual
A seis meses	3'— % anual
A doce meses	3'50 % anual
CAJA DE AHORROS	2'50 % anual

CAJAS FUERTES

Alquiler desde pesetas 20 al año

COMPRA-VENTA DE MONEDA EXTRANJERA

DEPOSITO DE VALORES

COBRO Y DESCUENTO DE CUPONES

Y DEMAS OPERACIONES DE BANCA Y BOLSA EN ESPAÑA Y EXTRANJERO

SECCION MEDICA

Dr. Víctor Fernández Alonso
MEDICINA EN GENERAL
CONSULTAS: DE 4 a 6
SAN ANDRES, 115, PRIMERO
TELEFONO 1344 — LA CORUÑA

DR. SOUTO BEAVIS
ENFERMEDADES DEL RIÑON, VEJIGA, PROSTATA Y URETRA
VENEREO SIFILIS
LABORATORIO DE ANALISIS CLINICOS
Yl y Margall, 1, 2.º Consulta de 4 a
Horas especiales a petición
Teléfono, 2425
Casa de los Almacenes San Pedro

DR. BARCENA
MEDICINA INTERNA
ESPECIALISTA EN ENFERMEDADES DEL ESTOMAGO, INTESTINOS E HIGADO
CONSULTA: DE 10 a 1 y de 3 a 5
REAL, 83, 2.º — Teléfono, 2239
RAYOS X

CLINICA ESPECIAL PARA ENFERMOS DE LA VISTA DEL ESPECIALISTA
A. BENAVENTE MARTIN
FEIJOO, 1, PRIMERO

OCULISTA
J. LOSADA CONSULTAS: DE 10 A 1
CASTELAR, 19, segundo
Teléfono, 1699

DR. FLOREZ DEL CUETO
MEDICINA EN GENERAL
Especialista: Enfermedades del Estómago, Intestinos, Hígado, Nutrición y Sangre
RAYOS X
CANTON PEQUEÑO, 22, primero
Consulta: de 10 a 1

P. DE LA IGLESIA CARUNCHO
MEDICO-RADIOLOGO DEL DISPENSARIO ANTITUBERCULOSO CENTRAL
— RAYOS X —
Consulta de 3 a 5. — Consultas especiales, previo aviso: Fontán, 5.

T. NUÑEZ CORLERO
MEDICO CIRUJANO ESPECIALISTA
EX - PRACTICANTE NUMERARIO DEL GRAN HOSPITAL DE SANTIAGO. MEDICINA GENERAL. Enfermedades de la PIEL, VENEREO-SIFILIS y propias de la MUJER
NEURASTENIA
ELECTRICIDAD MEDICA
Consulta: De 10 a 1 y de 4 a
San Andrés, 117, 2.º LA CORUÑA

CLINICA DEL ESPECIALISTA EN GARGANTA, NARIZ Y OIDOS
G. BAQUERO
CONSULTA DE 10 A 1
PLAZA DE ORENSE, 8.
TELEFONO, 2522.

M. SANCHEZ MOSQUERA
OJOS
De 9 y media a 12 y media
Especial para obreros: De 5 media a 6 y media
Para casos de urgencia, servicio permanente
COMPOSTELA, 6, PRIMERO

FRANCISCO GID
COMANDANTE MEDICO
ESPECIALISTA EN ENFERMEDADES DEL RIÑON, VEJIGA, PROSTATA, PIEL, HEMORROIDES VARICES, SIFILIS
Consultas: de 9 a 1 y de 5 a 7
CASTELAR, 18, PRIMERO
LA CORUÑA

L. SANCHEZ MOSQUERA
OIDOS, NARIZ Y GARGANTA
CONSULTA:
DE 10 a 1 de 5 a 7
COMPOSTELA, NUM. 8, segundo
(Casa Viturro). Teléfono 1474

DR. GODOFREDO A. ROBLES
Enfermedades de la Mujer y Cirugía General.
ESPECIALIDAD NO OPERATORIA
— DE —
HEMORROIDES, FISURAS, FISTULAS, PROLAPSO (intestinal) VARICES, ULCERAS, HIDROCELE
RECTITIS, ECZEMAS, REUMATISMO, ELECTRICIDAD MEDICA.
LA CORUÑA - PLAZA DE LUGO NUMERO 11, PRIMERO
Consultas: De 10 a 1.

SANATORIO QUIRURGICO DEL PILAR
RAYOS X Y ELECTRICIDAD MEDICA
CIRUGIA GENERAL, GINECOLOGIA Y PARTOS. — ADMISION Y ASISTENCIA DE EMBARAZADAS. — SERVICIO MEDICO PERMANENTE
TERESA HERRERA, 17. — TELEFONO, 2246. — LA CORUÑA.

Evite estos peligros
COLITIS
DISENTERIA
IRRITACION INTESTINAL
Alivio inmediato
ELIXIR ESTOMACAL
SAIZ DE CARLOS
Dirección provisional: San Bartolomé, 1 SAN SEBASTIAN

†

Luís de Grandes Urosa

NOTARIO

FALLECIO EN NAVIA DE SUARNA EL DIA 22 DEL ACTUAL
A los 30 años de edad

Después de recibir los Auxilios Espirituales

R. I. P.

Su viuda Sabina Díez Rangil; su hijo, Luisito; hermanos, Anselmo, Concepción, Carmen y Enriqueta Grandes Urosa; padres políticos, Modesto Díez y Sabina Rangil; hermanos políticos, Juanita Muntadas, Pascual y Pedro Díez Rangil, y demás familia

PARTICIPAN a sus amistades tan sensible pérdida y les ruega una oración por su alma.

Los funerales se celebraron en la parroquia de Navia el día 26.

COMPRARIAMOS
máquina de marcar cajas de madera. Para informes: Pire y Comp. S. L.—Ramiro I, núm. 2. OVIEDO

Pedid: Ponche "SOTO"

POMADA CEREO
cura úlceras, eczemas, quemaduras, herpes, hemorroides, granulaciones,

GACETILLAS

En la Capilla del Atín (Loureda-Arteijo), propiedad de don Juan Vázquez Pereiro, y desde el día 1 de agosto darán comienzo las Misas Gregorianas, que se aplicarán por el eterno descanso de su esposa doña Celsa Souto Mosteiro.

Dichas Misas se dirán a las nueve de la mañana, a excepción de domingos y días festivos, que serán las once horas.

†

PRIMER ANIVERSARIO
DEL SEÑOR

Don Gabriel Bringas Patiño

Abogado y Secretario del Juzgado Municipal de Noya
FALLECIO EN ESTA VILLA EL DIA 30 DE JULIO DE 1937

R. I. P.

Sus hijos Consuelo, María y Rosa; hijos políticos don Federico Porto, don Enrique Garrozena y don Manuel Alvarez; hermano don Manuel; nietos, hermanos políticos y demás parientes.

RUEGAN a sus amistades una oración por su alma, y asistan a alguna de las misas que por su eterno descanso se celebrarán mañana, sábado, día 30 en la Parroquial de Santiago, de esta ciudad, desde las ocho a las nueve y media y la de once; en la Capilla de San Roque, de la villa de Sada, desde las ocho y media; en la Parroquial de Santiago, de Betanzos, desde las ocho a las nueve y media, y la de nueve en la Parroquial de Nuestra Señora de la Victoria, en Málaga, el día 1 de agosto, por lo que anticipan las más expresivas gracias.

†

SEGUNDO ANIVERSARIO
DEL SEÑOR

Don José María Rivera Corral

QUE FALLECIO EL DIA 31 DE JULIO DE 1936

R. I. P.

La Exposición de S. D. M., así como todas las misas que se celebren mañana, sábado, día 30, en la Iglesia Parroquial de Santa Lucía, serán aplicadas por su eterno descanso.

Sus hijos doña Concepción, don Ramón y doña Carmen; hijos políticos don Julio Casares Bescansa, doña Josefina Riguera y don Manuel García Alvarez; nietos y demás familia.

RUEGAN a sus amistades se sirvan asistir a alguno de dichos actos, por cuyo favor les anticipan gracias.

†

ANIVERSARIOS
DE LA SEÑORA

Doña Ana María Pérez Botas

DE SU ESPOSO

D. Manuel Calvo Pérez

Y DE SU HERMANA

Doña Tomasa Calvo Pérez

Que fallecieron, respectivamente, el 29 de julio de 1934, el 5 de julio de 1928 y el 24 de julio de 1931

R. I. P.

Las misas que se celebren mañana, día 30, desde las nueve y media hasta las once y media, en el altar del Cristo de la Misericordia, en la iglesia de San Nicolás, serán aplicadas por el eterno descanso de sus almas.

SU FAMILIA, AGRADECERA a sus amistades la asistencia a alguna de dichas misas.

El Ideal Gallego

La Coruña.-Año XXII.-Núm. 5.948 VIERNES, 29 JULIO DE 1938 Avenida de Rubine, 10, Tf.º Dirección y Redacción 1177. Administración 1843

Han quedado establecidos los precios de la tasa del maiz

La reconstrucción del Ayuntamiento de Oviedo costará novecientas mil pesetas

Los rojos han destruido, con fines de lucro, algunas planchas de grabados de Goya

BURGOS 28.—El Boletín Oficial del Estado publica, entre otras, las disposiciones siguientes:

Ministerio del Interior: Orden circular disponiendo, de acuerdo con el artículo 57 del reglamento del benemérito Cuerpo de Mutilados de Guerra por la Patria, la obligación de sufragar los gastos de las comisiones del Cuerpo de mutilados, por parte de las Diputaciones y los Ayuntamientos respectivos.

Ministerio de Agricultura: Orden fijando los precios de tasa mínimo y máximo del maiz, desde el primero de agosto del año actual al 31 de julio de 1939. Se considera como calidad tipo para establecer el precio de tasa, el más ordinariamente cultivado en la provincia de Sevilla con un máximo de impureza del dos por ciento. Los precios serán los siguientes: En el mes de agosto, mínimo 43 pesetas y el máximo 45, aumentando en proporción los meses siguientes hasta llegar a junio y julio, en los que el mínimo será 47'60 pesetas y el máximo 45, aumentando en proporción los meses siguientes hasta llegar a junio y julio, en los que el mínimo será 47'60 pesetas y el máximo 49'60. Estos precios se entienden por quintal métrico de mercancía sana, completamente seca y sin embase, sobre almacén del servicio nacional del trigo en Sevilla.

Ministerio de Defensa: Ordenes concediendo medallas de sufrimientos por la Patria.

Subsecretaría de Marina: Orden indicando las dimensiones y forma del escudo de España en las banderas que deben llevar los buques de guerra.—(Logos).

LOS DAÑOS CAUSADOS EN OVIEDO POR LOS ROJOS

OVIEDO, 28.—Para la próxima reconstrucción del Ayuntamiento ha sido aprobado un proyecto, que asciende a 900.000 pesetas. También se ha hecho un cálculo sobre los daños causados por los bombardeos en el alumbrado público: estos daños ascienden a 700.000 pesetas y los productos en el alcantarillado, a 635.000.—(Logos).

LOS DAÑOS EN LA GANADERIA ASTURIANA

OVIEDO, 28.— La dominación roja produjo una disminución en la ganadería de 10.000 cabezas con relación a 1935.—(Logos).

HAN INUTILIZADO ALGUNAS PLANCHAS DE GOYA

VITORIA, 28.—La Prensa inglesa da cuenta de haberse celebrado una exposición de grabados de Goya en uno de los museos de Londres. Se ha sabido que se han llegado a inutilizar algunas planchas que se conservaban y por haberse hecho una tirada con finalidad de lucro, destruyendo así una de las obras mejores de Goya. Para evitar mayores daños la Jefatura Nacional de Bellas Artes ha tomado parte en el asunto.—(Logos).

INCORPORACION A LA CENTRAL NACIONAL SINDICALISTA

LOGROÑO, 28.—En sesión extraordinaria la Cámara Patronal ha acordado su incorporación a la Central Nacional Sindicalista.—(Logos).

UNA COLONIA PARA HIJOS DE OBREROS

ZARAGOZA, 28.—La Delegación de Sindicatos provinciales, dependiente del Ministerio de Organización y Acción Sindical, ha organizado una colonia veraniega infantil, para hijos de productores obreros pertenecientes a los sindicatos verticales. La selección se ha efectuado teniendo en cuenta los que más necesitaban ese reposo debido a sus condiciones físicas. La colonia se compone de 48 niñas y 62 niños, y con ellos ha salido para la playa de Suances un jefe de expedición, tres maestros para educación física, dos enfermeras y un instructor de Flechas.

VISITAS AL GENERAL JORDANA

BURGOS, 28.—El vicepresidente del Gobierno y ministro de Relaciones Exteriores, conde de Jordana, ha recibido hoy la visita del Cardenal Primado, doctor Gomá, y del embajador de Portugal, don Pedro Teotonio Pereira, con quienes mantuvo cordiales y extensas entrevistas.

"AUXILIO SOCIAL" EN LOS PUEBLOS DE LA SERENA

BADAJOZ, 28.—En los pueblos recientemente conquistados, las organizaciones de "Auxilio Social" han distribuido varios millares de comidas, instalando ya algunos comedores en aquellas localidades.

VELADA MUSICAL HISPANO-ALEMANA

SAN SEBASTIAN 28.—Patrocinada por el embajador alemán se celebrará el próximo miércoles en el Kursal una velada musical hispano-alemana. Este concierto, así como otros que se celebrarán en distintas capitales patrocinadas también por el señor Von Stohrer, tiene por objeto divulgar la música alemana en nuestro país, medio de afianzar la unidad espiritual entre los dos pueblos.—(Logos).

MAESTRAS SUSPENDIDAS DE SUELDO

VITORIA, 28. — Esta mañana el jefe nacional de Primera Enseñanza ha dirigido una comunicación a la Sección Administrativa de Granada ordenando que suspenda el abono de haberes a 49 maestras que residen en la capital granadina procedentes de la zona roja y que habían dejado de pedir ocupar escuelas en otras provincias. Este hecho debe servir como aviso a todos los que tienen obligación de solicitar el desempeño de escuelas. —(Logos).

ESTUDIANTES ESPAÑOLES EN ALEMANIA

BERLIN, 28. — Actualmente se encuentran en esta capital 19 estudiantes españoles de diferentes provincias que han sido recibidos por altos funcionarios del Ministerio de Educación. El director general de Instrucción les dió la bienvenida, a la que contestó en nombre de sus compañeros el señor Onieva.—(Logos).

UN ALBUM DE NAVARRA A LA HIJA DEL CAUDILLO

PAMPLONA, 28. — El vicepresidente de la Diputación ha pedido al Generalísimo día y hora para hacer entrega a Carmencita Franco del magnífico álbum que le regalan las niñas de Navarra. El álbum está encuadernado en piel y lleva en la portada el escudo laureado de Navarra y el castillo donde nació San Francisco Javier.—(Logos).

SAN SEBASTIAN.— Aurelio Zulueta ha caído luchando por Dios y por España, en el frente.

Por su actuación anterior al Alzamiento Nacional, fué encarcelado por los rojo-separatistas al producirse éste. Al ser liberado San Sebastián, Zulueta fué trasladado a Bilbao con sus compañeros de prisión. Y preso continuó hasta veinticuatro horas antes de liberarse Bilbao en que pudieron evadirse y alcanzar las líneas nacionales los prisioneros de Larriñaga. Una vez que Zulueta se vió en la España liberada, se incodporó al frente inmediatamente y en él ha estado en primera línea casi un año y en él ha rendido su vida por su patria de adopción, ya que Zulueta era cubano de nacimiento. Pertenecía a Falange Española Tradicionalista y de las JONS.

Aurelio Zulueta Bessón, ¡Presente!

Falange Española Tradicionalista y de las J. O. N. S.

AVISO SOBRE CARNET DEFINITIVO

"Se va a proceder por las Jefaturas locales a la entrega inmediata de los carnets de afiliados a Falange Española Tradicionalista y de las JONS.

Y se avisa por el presente a todos los afiliados que antes del día 22 de abril de 1937 pertenecían a las Organizaciones de Falange Española, Comunión Tradicionalista, Acción Española, Renovación Española, y a todos los que fueron admitidos directamente por el Caudillo o por las Jerarquías autorizadas del Movimiento con anterioridad al 15 de julio en curso, y que en los plazos concedidos no han cumplido los requisitos señalados en la Circular núm. 13 relativos a la solicitud de cambio de carnet, que se abre un último plazo improrrogable, que comienza el día 30 de julio corriente y termina el 30 de agosto del mismo año, en el cual han de extender y presentar dichas solicitudes.

Estas solicitudes que se facilitan a todas las Jefaturas locales o provinciales del Movimiento, serán presentadas precisamente en la Jefatura local donde reside o piensa residir el solicitante y han de ir acompañadas de tres fotografías y del carnet antiguo o comprobantes acreditativos de la condición de afiliado, de los cuales se entregará recibo.

También abonará el solicitante 0'25 pesetas importe del carnet. Los carnets antiguos o documentos acreditativos de la calidad de afiliados serán devueltos con el carnet nuevo.

Los afiliados que no presenten su solicitud antes del 30 de agosto de 1938 se entenderá que renuncian a su condición de tales y serán bajas en el Movimiento.

A partir de esa fecha serán considerados nulos todos los carnets antiguos, incluso los expedidos por las Jefaturas provinciales o Delegaciones nacionales de servicio después de la fecha de unificación. Los carnets correspondientes a los afiliados militares se remitirán por conducto de sus respectivos Cuerpos sin necesidad de cumplir los requisitos anteriormente consignados.

Saludo a Franco: ¡Arriba España!

El Secretario General. Firmado: R. Fernández Cuesta.

Riqueza e importancia de la extensa zona liberada recientemente en Extremadura

Aunque el parte oficial de guerra del día 24 es bastante explícito por lo que se refiere a la importancia del rico y amplio valle de la Serena, liberado por las victoriosas tropas de los Ejércitos del Sur y del Centro, vamos a hacer una somera reseña de los pueblos enclavados en aquella zona con el fin de que el lector pueda hacerse cargo de que en los 3.000 kilómetros cuadrados conquistados se encierra la mayor riqueza agrícola y ganadera de España.

Badajoz es la provincia mayor de España, Tiene cerca de 600.000 habitantes y más de 21.000 kilómetros cuadrados. Comprende los partidos judiciales de Badajoz, Alburquerque, Almendralejo, Castuera, Fregenal de la Sierra, Fuente de Cantos, Herrera del Duque, Jerez de los Caballeros, Llerena, Mérida, Olivenza, Puebla de Alcocer, Villanueva de la Serena y Zafra. De esos quince grandes pueblos son de España trece.

Las más importantes explotaciones mineras de la provincia son las de plomo de Castuera.

El ganado lanar considerado como el mejor, se cría en el valle de la Serena.

Siguiendo el orden establecido en el parte oficial, diremos que DON BENITO es el pueblo más grande de España. Tiene unos 30.000 habitantes y es la patria del gran Donoso Cortés. Está a 115 kilómetros de Badajoz, con estación de ferrocarril. Cosecha cereales, legumbres, aceite, vino... Es muy importante el comercio de ganados, lanas y aceite.

Una vista panorámica de Villanueva de la Serena

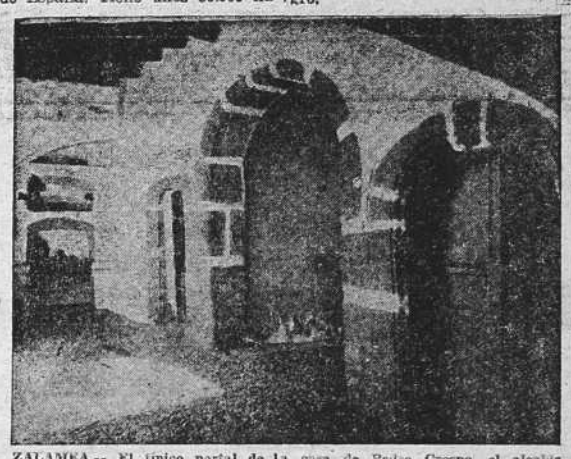

ZALAMEA.— El típico portal de la casa de Pedro Crespo, el alcalde inmortalizado por Calderón de la Barca.

Don Benito fué quizá el primer pueblo español donde prendió la doctrina de la Falange Española Tradicionalista y de las J. O. N. S. acaso porque en Don Benito había sido instalada la primera Casa del Pueblo que funcionó en España. También conviene recordar que el citado pueblo extremeño fué feudo, primero de Pablo Iglesias, y después de Largo Caballero y la Nelken. Los propagandistas de la revolución roja sembraron todo el veneno de sus ideologías disolventes en Don Benito, que ahora y para siempre ha quedado incorporado a la gran Patria.

VILLANUEVA DE LA SERENA ciudad de unos 20.000 habitantes, a 88 kilómetros de la capital. Muy rica en agricultura y ganadería. Desde 1600 se la conoce con el nombre de La Serena, por el territorio en que se halla.

MEDELLIN. Villa de 3.000 habitantes, a 102 kilómetros de Badajoz y a 11 de Don Benito. Es patria de Hernán Cortés, conquistador de Méjico. Tiene Medellín un triste puesto en la historia de la guerra de la Independencia. Fué saqueada por las tropas francesas, que cobraron en su vecindario la personal resistencia de cada soldado español.

MENGABRIL. Cuenta con unos 1.000 habitantes. Está a 9 kilómetros de Don Benito y 11 de Badajoz. La estación más próxima es la de Medellín, a tres kilómetros. La baña el río Ortigas y está rodeada de huertos que le dan un aspecto alegre.

MANCHITA. Lugar de unos 800 habitantes. Pertenece al partido judicial de Don Benito, del que dista 22 kilómetros. Su estación más próxima es la de Valdetorres, a 11 kilómetros.

LA HABA. Villa de 5.000 habitantes. A 5 kilómetros de Villanueva y 93 de la capital de la provincia. Produce cereales, aceite y ganado.

MAGACELA. Esta villa cuenta con unos 3.000 habitantes. Fué en tiempos de las luchas de la reconquista sarracena uno de los puntos más estratégicos, más dominantes. Cosecha cereales, legumbres y algo de aceite y vino.

LA CORONADA. Villa con cerca de 3.000 habitantes, bañada por los ríos Guadiana y Zújar. Se encuentra a 12 kilómetros de Villanueva de La Serena y a 99 de Badajoz. Su estación más próxima es la de Magacela. Tiene importancia como región ganadera.

CAMPANARIO. Tiene más de 10.000 habitantes, con estación de ferrocarril. Carretera a Malpartida. Bañada por los ríos Guadiana, Zújar, Ortigas y Guadalefra. Produce cereales, aceite, vinos, lanas finas y ganadería. Hay agregada la aldea de La Guarda.

VALLE DE LA SERENA.—Importante villa de unos 5.000 habitantes. A 22 kms. de Castuera y 100 de Badajoz. Produce cereales, vinos, quesos y ganados. Le baña el Guadalmer.

QUINTANA DE LA SERENA. Esta villa tiene unos 8.000 habitantes. A 102 kms. de Badajoz y a 11 de estación de Campanario. Riega el marca situada a la orilla de Ortigas.

ZALAMEA DE LA SERENA. habitantes. Su nombre, prestado por la famosa producción deroniana, es el símbolo de la rra extremeña, franca y rud y esforzada, que en cuestión honra no abate su orgullo ni la majestad de los reyes.

Bañada por el Ortigas, pro en abundancia pastos que mantienen centenares de miles de cabezas de ganado lanar.

ESPARRAGOSA DE LA SERENA. Villa de 2.000 habitantes. A 7 metros de Castuera y 168 de Badajoz. Su estación más próxima, tuera. También es de gran riqueza agrícola y ganadera.

MALPARTIDA DE LA SERENA. n 3.000 habitantes. A 20 kilómetros de Castuera. Dedícase especialmente a la cría de ganado lar y porcino.

CASTUERA. Cabeza de partido judicial. Por el extremo oriental sa el ferrocarril a Lisboa. Cuenta con unos 8.000 habitantes. Cosecha cereales, garbanzos, aceite, vino naranjas. Tiene varias fábricas cría ganado y exporta lana fina.

BENQUERENCIA. Está constituida por la villa de su nombre, lugar de Helechal y las aldeas de La Nava y Puertohurraco, que dan una base de población de unos 5.000 habitantes. A 5 kms. de Castuera que es su estación más próxima, a 105 de la capital.

MONTERRUBIO DE LA SERENA. 5.000 habitantes. A 16 kms. de Castuera y 99 de Badajoz. La baña el río Zújar. Rica en ganado y cereales.

RENA. Lugar de unos 500 habitantes. A 10 kms. de Don Benito. Cosecha cereales y vinos. Lo bañan los ríos Alcollarín, Ruecas y Gargalina.

ACEDERA. Lugar de unas 500 almas. Pertenece al partido judicial de Puebla de Alcocer. Carretera de Villanueva de la Serena a Guadalupe.

ORELLANA LA VIEJA. Villa de 5.000 habitantes, bañada por el Guadiana. A 115 kms. de Badajoz, siendo su estación más próxima Campanario.

ORELLANA DE LA SIERRA. Esta villa tiene unos 2.000 habitantes y, como la anterior, produce aceite, cereales y ganado.

NAVALVILLAR DE PELA. Con varios caseríos anexos, tiene más de 5.000 habitantes. Pertenece al partido de Puebla de Alcocer y es de una gran riqueza ganadera y agrícola. Está situada a 116 kilómetros de Badajoz.

Por los sucintos datos que anteceden puede juzgarse la importancia y riqueza de la zona liberada últimamente en Extremadura por los gloriosos soldados de nuestro Ejército.

La C. N. T. acusa a Saborit de traidor

Dice que se ha llevado a Francia cinco millones en plata, monedas de oro y billetes de los canjeables en la España nacional

Continúan las "depuraciones" en la zona roja

BARCELONA 28.—La C. N. T. ha formulado una denuncia contra el llamado Director General de Aduanas, Andrés Saborit. Le acusan de haberse llevado a la localidad francesa donde reside su familia cinco millones en plata, monedas de oro y billetes de los que admite en canje el Banco de España de Burgos. Los dirigentes de la C. N. T. tienen en su poder pruebas documentales de la traición de Saborit, que ha negociado con sociedades capitalistas en la explotación de negocios públicos. También aparecen complicados Trifón Gómez y Muiño, que desempeñan puestos de confianza con el gobierno Negrín.

SIGUE LA "DEPURACION"

VALENCIA, 28.—Continúa la depuración con la misma intensidad. La emisora de la Flota Republicana ha radiado la siguiente nota: "El subdirector de Seguridad ha realizado una visita de inspección a las poblaciones de Ciudad Leal (Ciudad Real quiere decir) y Cuenca. Tiene el propósito de realizar nuevas depuraciones en esas provincias, análogas a las efectuadas en las de Castellón y Teruel".

MOVILIZAN LA POBLACION DE SEO DE URGEL

PERPIÑAN, 28.—Se sabe que las autoridades de la España roja han movilizado toda la población de Seo de Urgel, para construir obras de defensa. Las mujeres y los niños deben colaborar en los trabajos, que están dirigidos por especialistas extranjeros

¡CORPORACIONES, ASOCIACIONES, SOCIEDADES, PADRES DE TRABAJO EN GENERAL...!

El incumplimiento de los deberes reglamentarios, se puede sancionar con multas hasta de 10.000 pesetas.

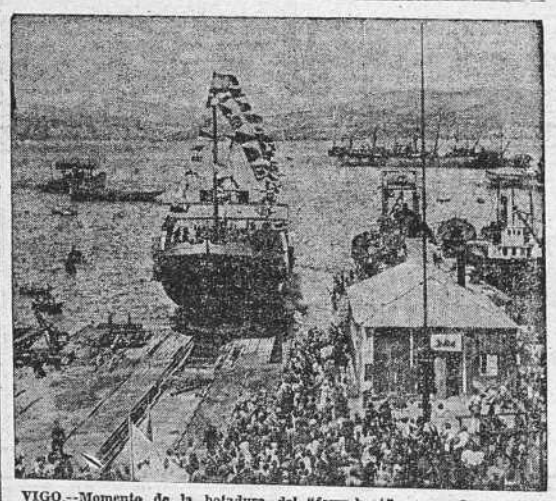

VIGO.—Momento de la botadura del "ferry-boat" encargado en Vigo por Portugal. Al acto asistió el Embajador de la nación hermana después de su viaje a Santiago donde presenció la Ofrenda al Apóstol. (Foto Pacheco).

Una emisora potente para América, sería el mejor regalo para los españoles que allí viven

"A pesar de las dificultades de recepción, oímos emocionados el parte de Salamanca"

De una carta del Sr. Maguregui Domingo, C. M., fechada el 7 de julio en Barquisimeto (Venezuela) copiamos lo siguiente:

"Aquí somos cerradamente entusiastas de la causa franquista; hemos escrito artículos en la prensa para ilustrar a esta gente ignorante. Por no recibir las noticias sino a través de hilos empapados de esencias judías y masónicas, tienen casi siempre un concepto errado de la marcha de nuestras operaciones; y por no leer artículos sino envenenados del marxismo internacional han formado del Movimiento salvador del Caudillo el concepto de una de tantas guerras de ambiciones de mando, como las que forman el tejido de la historia de estos países de la parte trasatlántica de acá. Hoy, gracias al trabajo conjuntivo de todos los buenos españoles, de los de acá, los que formamos el ejército salvador del honor de España en el extranjero, se van rectificando un poquito los juicios de los ignorantes de buena fe, y se van controlando las audacias de los atrevidos, que en un principio se creyeron con derecho a hablar impunemente de la Nueva España.

Todas las noches sintonizamos Radio Nacional de España, y es de ver con que afán vamos recogiendo la última palpitación del aparato; al fin y al cabo son las voces de la madre, que nos habla a través de los mares. Lástima que en España no tengamos una estación de la potencia de Alemania. Ahí deben fomentar esa idea, pues sería el mejor regalo que pudieran fraternalmente hacernos a los españoles de la América, que vivimos sobre las ascuas de la preocupación amorosa por la suerte de nuestra Patria, tanto más sentida, cuanto más apartada está de nuestros brazos.

De ella a la vez, después de solazarnos espiritualmente con sus músicas y canciones y decires incomparables, que oídos a distancia se meten más adentro en el alma, nos serviríamos para surtirnos de noticias auténticas con que contrarrestar la otra propaganda. Nosotros tenemos fe en que el Caudillo, al llegar la hora de hacer justicia a los combatientes por la Nueva España, no se olvidará de los que estamos en la trinchera extranjera luchando a su lado, porque, créannos, casi se le arrasan a uno los ojos en lágrimas, cuando el bandolero de Radio de Madrid se deja oír con tanta claridad, y nuestras estaciones apenas si se perciben, pero, lo que falta a la onda herziana le sobra a nuestro fervor patriótico, y allí nos verán ustedes enterrando el oído por entre las entrañas del aparato receptor para recoger el parte oficial del Cuartel General de Salamanca. Vale que, cuando de España no lo podemos coger, lo cogemos de otras estaciones americanas simpatizantes de nuestra causa, que tampoco faltan."

La 19 etapa de la Vuelta ciclista a Francia

PARIS 28.—La 19 etapa de la vuelta ciclista a Francia, Metz-Reims (196 kilómetros) no ha variado la clasificación general de los primeros puestos, pues continúa en cabeza Bartali con la misma ventaja de 21 minutos 17 segundos sobre Vervaecke.

La llegada a Reims se estableció así: primero, Galateau, francés; segundo, Le Guevel; tercero, Simonini, todos en 6 horas, 31 minutos, catorce segundos. Después llegó Egli seguido de Leduc y tras ellos un grupo de 35 corredores.

La clasificación por naciones es: Bélgica, Italia, Francia, Luxemburgo, cadetes, azules, suizo, español, alemán y holandés. (Logos).

Nuevo submarino italiano

TRIESTE, 28.—En los astilleros navales ha sido lanzado al agua un nuevo submarino que lleva el nombre de "Morossini". Desplazará 1.026 toneladas y hará una velocidad de 18 nudos por hora.

En Moscú ha sido detenido el jefe de la casa militar de Stalin

Se estrella un avión militar francés y perecen sus cinco tripulantes

VARSOVIA, 28.—Comunican de Moscú que los agentes de la G. P. U han detenido al jefe de la casa militar de Stalin y dicuelto la guardia especial agregada al Kremlin.

SE ESTRELLA UN AVION MILITAR FRANCES

LYON, 28.—Un aeroplano militar de dos motores se estrelló contra el suelo y perecieron sus cinco tripulantes.

EX-COMBATIENTES ALEMANES EN FRANCIA

PARIS, 28.—Los doscientos excombatientes del 16 regimiento de Infantería de Baviera, que actuó en el frente occidental y en el que se batió Hitler, fueron recibidos en la Casa de Alemania, después de haber recorrido los cementerios del Oeste de Bélgica y Norte de Francia. El embajador alemán les dió la bienvenida y dirigiéndose a los ex-combatientes franceses declaró que los antiguos combatientes, según había dicho repetidas veces Hitler, son los mejores propagandistas de la paz que debe reinar entre Alemania y Francia.

El presidente de la más importante asociación francesa, declaró que los excombatientes franceses deseaban igualmente la paz.

DETENCION DE COMUNISTAS EN GRECIA

ATENAS 28.—La policía griega detuvo a 31 comunistas, entre ellos a 3 agentes de la III Internacional de Moscú.

VISITA DE UN CRUCERO INGLES A LOS PUERTOS ITALIANOS

ROMA 28.—Hoy fondeó en un puerto del Golfo de Nápoles el crucero "London" que permanecerá en aguas italianas una semana.

ORO Y DINERO PARA LA PATRIA. ¡RICOS! EL EGOISMO ES HERMANO DE LA TRAICION.

"Nosotros hemos vivido el comunismo y declaramos que es un régimen incompatible con la dignidad humana"

Así hablan los que pasaron por la terrible prueba en la región de la Serena extremeña

FRENTE SUR, 28.—Por los pueblos de la Serena, por donde he pasado, he podido comprobar la magnitud del desastre que ha sido para los rojos el derrumbamiento del frente de Extremadura. Por todas partes se encuentran trofeos que son prueba del triunfo de España. He visto unidades rojas que se entregan en grupos dispersos; prisioneros, material de guerra de todas clases. La derrota del enemigo ha sido total, absoluta.

Si todavía algún grupo disperso, por los montes y escondites es de los que no pueden con el peso de sus fechorías, pero ya han sido capturados numerosos cabecillas y dirigentes políticos que darán cuenta estricta ante la Justicia de tantas atrocidades como han cometido al seguir los dictados del Komintern.

He contemplado la alegría del vecindario que vuelve a los pueblos incorporados a la Patria. En las eras, el trabajo de la trilla se realiza con normalidad y en los rostros de los labriegos se refleja la satisfacción y nos saludan, a nuestro paso por la carretera, con un ¡Arriba España! Un muchacho que estaba trillando, levantó la cabeza y dió un ¡Viva Franco! con una voz tan sonora que llenó todo el espacio.

Estas gentes han vuelto a comer pan blanco.

—Parece mentira que haya sido así, aquí donde tanto abunda el trigo, nos dice un campesino. Los rojos nos daban un pan de cebada y maíz. El trigo se lo llevaban. De vez en cuando venían unos tipos de la colectividad y se llevaban los frutos de esta tierra. Nos hacían trabajar de doce a catorce horas y, a cambio de ello, nos apuntaban en la libreta de abastecimiento algunas raciones de lentejas y arroz, cuando había. ¡Y pensar que nos hicieron ir a tantas huelgas para reclamar la jornada de siete horas!

Yo he presenciado en las eras de la Serena máquinas trilladoras que las utilizaban aquéllos que promovieron tantos conflictos sociales por el empleo de las mismas. Al mismo tiempo las expresiones jubilosas de las gentes liberadas de la tiranía roja y he visto inscripciones elocuentísimas; no puedo resistir la tentación de transcribir una de ellas, que dice:

"Nosotros hemos vivido el comunismo libertario y el estatal. Ya sabemos lo que es eso, y nosotros declaramos que es un régimen incompatible con la dignidad humana".

Así hablan los que han pasado por la terrible prueba.

JAVIER DE NAVARRA

Los japoneses continúan avanzando hacia Hankeu

SHANGHAI, 28.—La ofensiva japonesa continúa a todo lo largo del Yang Tse.

Con la ayuda de los cañoneros las tropas niponas llegaron a 20 kilómetros más acá de la ciudad de Kingkang, últimamente conquistada.

EJERCICIOS ESPIRITUALES PARA HOMBRES

en la

Casa Central de Ejercicios del Seminario de Lugo

del 8 al 14 de Agosto, dirigidos por el R. P. Garrote, S. J.

Precio de la pensión 40 pesetas.

Para inscripciones dirigirse:

Lugo: D. Daniel Sarandeses.—Apartado 36.

La Coruña: D. Jesús Babio, Avenida de Rubine, 23.—Tel. 1641.

Santiago: D. Cándido Varela de Limia, Quintana, 2.—Tel. 1706.