

CAMPIÑA

Dirección y Administración
Pardo Bazán, 27 - La Coruña

Órgano de las Hermandades de Labradores y Ganaderos de La Coruña

La Coruña, Diciembre de 1960
Año XIII Núm. 139
Depósito legal C - 63 - 1958

TAMBIEN LAS COOPERATIVAS HACEN CAMINOS

Citamos en el número anterior que varias Cooperativas habían construido a su modo pero al fin y al cabo, construido, algunos caminos a su cuenta. Entre ellos estaban Meirás, Castro y Franza. Y, además, habían sido construidas por los propios socios las casas sociales de Serantes y ahora de Doniños.

Pues bien, ahora tenemos que agregar algo de gran importancia como van a ver nuestros lectores. Nos referimos a la Cooperativa de Valencia.

Han construido un camino de kilómetros y medio para el cual han removido mil carros de tierra, con lo cual se han reducido las empinadas cuestas de aquella parroquia, empleándose, nada menos, que mil carros de piedra, gastándose un total de 77.000 pesetas, aportadas entre cuatro vecinos y la artífice de este camino. Nadie les Cooperativa que es la verdadera dió ni un céntimo.

Que sea enhorabuena y que cunda el ejemplo. ¡Bien por Valencia! Y por su celoso Consejero, don Cipriano Reiriz, alma mater de esta Cooperativa.

UN NUEVO REGIMEN DE TRABAJO EN EL CAMPO ESPAÑOL

En Zúñiga (Navarra), una cooperativa de producción ha transformado las tierras

"Piensa que hemos creado muchos intereses, y es interés de todos el salvarnos".

"Para salir adelante con todo, mejor que crear afectos es crear intereses".

"¡Mi dinero, mi dinero!"

"Los intereses creados"

(Benavente)

Nos ha servido, sino de inspiración, si de pretexto, esa magnífica comedia benaventiana, para con ella, con sus ideas, o sus principios, poder contestar al coro de detractores, o de incomprensibles, que esta temporada, como quizás ninguna otra, están seriamente alarmados por los avances de la Cooperación en España; que al parecer, y según ellos, debe ser una novedad en el mundo, cuando por el contrario, es nuestra Patria, desgraciadamente, una de las que marchan a la cola en el movimiento cooperativo internacional.

La Cooperación, como saben nuestros queridos lectores, es una doctrina social, un régimen social-económico, y un sistema universalista. Lo disfrutan en todos los Continentes y no solamente en los países subdesarrollados, sino incluso en los más poderosos, y aun capitalistas. Desde los más recientes, como Israel, hasta los más antiguos como Bélgica; desde los más capitalistas, como Norteamérica, hasta los más materialistas como Rusia, aunque la verdad poco podamos saber ahora cómo se halla tras el telón de acero. Porque una cosa, es una Cooperativa y otra es un koljóz. Y de estos hemos de hablar, pero nos referimos a las primitivas cooperativas de los que quiso valerse el comunismo para efectuar el traspaso de la tierra al comunismo y que les fracasó rotundamente, por la propia virtualidad de la Cooperación.

Tenía que ser así, y no nos puede llamar la atención lo que sucedió en Rusia a los que desde hace muchos años venimos siguiendo paso a paso la evolución de la propiedad en aquellas tierras. No fue el comunismo de la tierra, una novedad, ni siquiera en tiempos de los zares, ya que el "mir" era una institución comunizante, y al advenir el régimen, las "comunidades" y "artelas" también lo fueron. ¿Que el "mir" se quiso parecer prácticamente al "jubileo"? ¡Bueno, vamos a dejarlo, ya que no se trata de hacer erudición! El que quiera, de nuestros jóvenes, conocer la evolución de la propiedad de la tierra, que lea ávidamente a Tcherkinsky o a Hanisch y así saldrá del apuro y hasta nos ahorrarémos una síntesis histórica del país eslavo.

LOS RECELOS NACEN DE LOS INTERESES CREADOS

Pero volvamos al principio. La

LOS RECELOS CONTRA LA COOPERACION, NACEN DE "LOS INTERESES CREADOS", FORMIDABLE Oponente A LA LIBERTAD DEL TRABAJADOR

La Cooperación se perfecciona constantemente sin quebrantar sus principios doctrinales y económicos.— Respeto y enaltece la personalidad humana.— Tiende irresistiblemente al Bien Común.— Asociación, solidaridad y economía, triple fundamento de la Cooperación.— La Cooperativa de Zúñiga produce más barato, en mayor cantidad y con mejor calidad

CONTRA LAS INJUSTICIAS E INSATISFACCIONES SOCIALES, LA COOPERACION CREA UN CLIMA DE AMOR Y PAZ

Cooperación tiene un enemigo mortal que jamás lo perdonará. Y ese enemigo, es o son los intereses creados. Que se valen hábilmente de la incomprensión y aun de la ignorancia, para que les saquen las castañas del fuego. Y conste que sin echarnoslas de doctrinas, tenemos que decir que hay personas de superior cultura, que en ciencias sociales están tan atrasados como lo puede estar un filósofo en cuestiones de medicina, o un jurista en cuestiones de mecánica. Aunque debían ser las ciencias sociales y económicas tan conocidas y manoseadas como lo son para el cristiano el P. Ripalda o el P. Astete.

La Cooperación despertó recelos y los seguirá despertando. Son esos "intereses" los que han creado unos imponderables que para

otros muchos no lo son... porque (perdón por la vulgaridad) ¡se les ve el plumero!

Sin necesidad de apelar a la evolución del colectivismo de la tierra en Rusia, antes o después del comunismo, y para echar ya por la borda toda posible confusión de buena o mala fe, hemos de señalar que haciendo honor a ese concepto comunizante del pueblo ruso el koljóz está bien definido en pocas palabras, aunque haya atravesado varias formas o tipos, en el afán de evitar el fracaso. El primero es el de la "cooperación del trabajo" donde se colectivizan solamente los instrumentos de trabajo; sigue la "cooperación de producción" en la que se colectiviza la tierra, los instrumentos y el ganado, y por último la "cooperación total" o comunal que com-

prende la colectivización de la tierra, del ganado, de los instrumentos y de la misma producción.

EL KOLJOZ Y EL SOUJOZ

Ante el fracaso de este sistema, el Estado creó el soujóz sobre las nuevas tierras abiertas al cultivo, y que obedecen a un tipo de gran explotación colectiva. El Estado se encarga de la remuneración de las

(Pasa a la página cuatro)

¿Cómo fué el año agrícola para la provincia?

EL EXCESO DE LLUVIA PERJUDICO A TODOS LOS CULTIVOS. -- PRECIOS SOLO REGULARES PARA LOS PRODUCTOS AGRICOLAS Y AGUSADO DESCENSO EN LA COTIZACION DE LOS GANADEROS Y FORESTALES

CUBA Y VENEZUELA, ENTRE LAS COSECHAS CATASTROFICAS PARA NUESTRA PROVINCIA

Cultivo por cultivo, vamos a hacer un resumen que define la situación económica.

MAIZ.—Cosecha en general regular, pero a última hora el agua hizo que se perdiese algún maíz en el terreno y que no se pudiese aprovechar la caña que se pudrió. Precios discretos.

PATATA.—Era buena cosecha, pero el agua hizo que se pudiese en la tierra la últimamente recogida. Aun queda mucha patata en tierra, sin poderse recoger por el mal tiempo reinante. Precios regulares.

ALUBIAS.—Buena cosecha, aunque sin exagerar. Precios regulares. Con estos productos se defendió difícilmente el labrador.

GANADO.—Baja general de precios aunque a última hora se inició una subida que en los dos últimos meses fue otra vez de baja.

Pero como llovió torrencial e implacablemente desde el 15 de sep- (Pasa a la página cinco)

NUEVO CURSO DE FORMACION PROFESIONAL ACELERADA

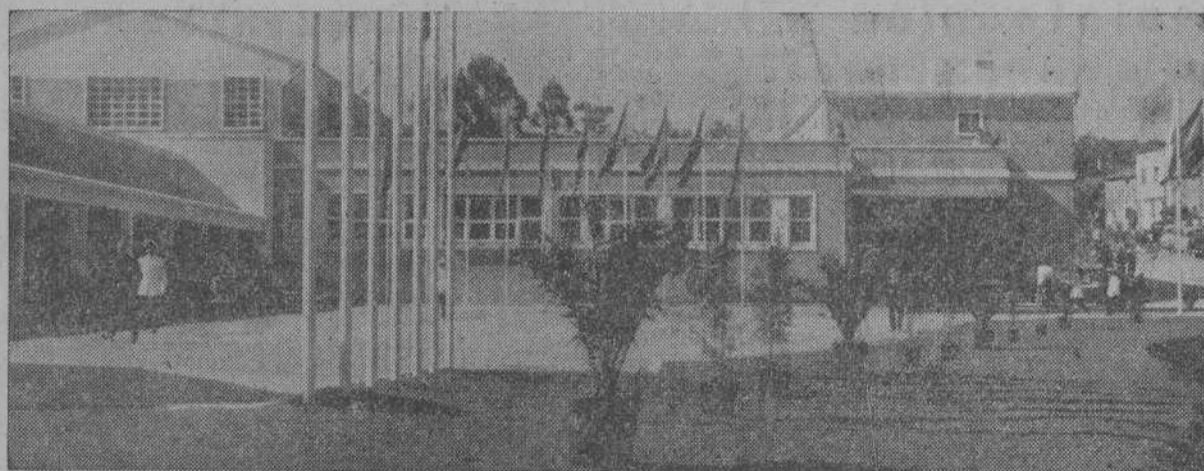

La Escuela de Formación Profesional Acelerada de La Coruña ha convocado un nuevo curso que se desarrollará del 1 de abril al 30 de septiembre de 1961. El texto de esta interesante convocatoria lo hallará el lector en la página cuarta de este mismo número. En el grabado, una vista de la fachada de la Escuela

Planes de repoblación forestal para 1961: 89.000 hectáreas

La superficie total repoblada en España hasta fines de 1960 ha sido de 1.167.000 hectáreas, y para 1961 está prevista una repoblación de 89.000 nuevas hectáreas, labor esta que importará 522 millones de pesetas, de los cuales 420 millones correspondieran al pago de jornales. Esta es la síntesis de la labor realizada en el año pasado y de la que ha de realizar en el próximo año el Patrimonio Forestal del Estado. Su detalle merece conocerse, porque es el resultado que se ha cubierto con satisfactoria rigurosidad el plan de trabajos previsto en el año anterior, según los informes que se han recibido.

Es decir, en diciembre de 1960, con la repoblación de 85.000 nuevas hectáreas, la superficie total repoblada en España alcanza la cifra de 1.167.000 hectáreas. Y, a título de colofón de estos datos informativos, vale agregar que en dicho resumen no se incluyen las repoblaciones de marras, los cultivos de viveres, la creación de pastizales, las obras y construcciones.

He aquí, por capítulos, el trabajo desarrollado en 1960; repoblación de 85.000 hectáreas, 299.924.000 pesetas; repoblación de marras en 27.000 hectáreas, 65.448.000 pesetas; cultivo de viveres en 400 hectáreas, 50.000.000 de pesetas; creación de pastizales en 0,17 hectáreas, 5.682.400 pesetas; obras y construcciones, 3.840.000 pesetas; trabajos hidrográficos-forestales, 6.000.000 de pesetas; conservación de obras, 7.059.000 pesetas; conservación selvícola, 45.655.000 pesetas; gastos de los aprovechamientos, 11.305.000 pesetas. Total, pesetas 524.913.400 pesetas.

¡Esa maldita usura que 740.000 pesetas de Crédito empobrece a Galicia! Agrícola, para Arteijo

UN CASO MAS, VERGONZOSAMENTE EJEMPLAR

Para el mes de octubre se anunció por la Delegación de Hacienda de esta provincia una subasta de los bienes procedentes de un abintestato del Ayuntamiento de Camariñas.

Cámara y Unión Territorial se dirigieron inmediatamente a dicha villa para poner en antecedentes a los arrendatarios de esos bienes, con el propósito de que pudiesen ser adquiridos por medio de aquella Cooperativa.

Pero fue inútil, ya que el tipo de subasta fijado por Hacienda era elevadísimo y absurdo, ya que no obedecía a promedios de la provincia, sino a otros muchísimo más altos como verán nuestros lectores. El pinar fue tasado en 10.381 pesetas el ferrado y los labrados en 4.580 y 3.990.

Se presentaron ¡como no! los famosos y fatídicos intermediarios, y se llevaron en estos absurdos e in-

(Pasa a la página seis)

Por el Servicio Nacional de Crédito Agrícola ha sido concedido un préstamo de 740.000 pesetas a la Hermandad de Arteijo para su redistribución entre los labradores que integran su Sección de Crédito Agrícola.

DODRO, BOIMORPO Y CURTIS, SOLICITAN NUEVOS CREDITOS AGRICOLAS

Han renovado sus respectivas secciones crediticias las Hermandades de Dodro, Boimorto y Curtis-Teijeiro. He aquí los datos de estas renovaciones:

Socios	Préstamo solicitado
Dodro	91 341.000 ptas.
Boimorto	75 819.000 "
Curtis-Teijeiro	68 470.000 "

Total 234 830.000 ptas.

Auxilios Económicos del "PLAN CORUÑA"

NOVECIENTAS MIL PESETAS PARA ESTABLOS, ESTERCOLEROS Y REGADIOS

En el Gobierno Civil han facilitado la siguiente relación de auxilios de interés local, concedidos por el Instituto Nacional de Colonización a diversos agricultores acogidos a los beneficios del Programa de Expansión Agraria de la provincia de La Coruña:

Peticionario	Término municipal	Clase de mejora	Presupuesto aprobado	Auxilio concedido
D. José Cabo Muñíos	Padrón	Establo-Henil	59.977	20.000
D. Pedro Castro Bugueiro	Cée	Establo	17.964	9.162
D. José López Muñiz	Santiago	Estercolero	23.720	20.000
D. José Iglesias Méndez	Arzúa	Establo-Henil	59.977	20.000
D. Marcelino Montero Vilela	Ortigueira	Establo	40.989	20.000
D. José Antonio del Río Sánchez	Oroso	Estercolero	16.465	13.995
D. Pedro Couceiro Vázquez	Abegondo	Estercolero	23.720	20.000
D. Andrés Calvo Salgado	Capela	Establo	40.208	20.000
D. Jesús López Pérez	Arzúa	Establo	40.208	20.000
D. José Martiñán Fraga	Abegondo	Estercolero	16.465	13.995
D. Marcelino Doval Abad	Sobrado	Establo	45.813	23.364
D. José Antonio del Río Sánchez	Oroso	Establo-Henil	59.977	30.588
D. José Couto Ferreira	Capela	Establo-Henil	59.977	20.000
D. Marcelino Doval Abal	Sobrado	Estercolero	23.720	20.000
D. Manuel Piñeiro Montero	Ortigueira	Establo	17.964	6.108
D. Herminio Rivas Penelas	Cotirós	Regadío	34.339	20.000
Dña. Josefa Casanova Fornos	Monfero	Regadío	15.890	10.804
D. Manuel López Casal	Arzúa	Regadío	15.000	10.200
D. Constantino García López	Abegondo	Establo	16.456	8.228
D. Manuel González	Trazo	Estercolero	23.720	20.000
D. José Vilas Souto	Arzúa	Regadío	18.500	12.580
D. Eduardo Agra López	Arzúa	Establo	27.438	13.993
D. José Dopazo Campos	Negreira	Estercolero	16.465	13.995
D. Robustiano Lago Blanco	Miño	Estercolero	16.465	13.995
D. Manuel Cantorna Arán	La Baña	Estercolero	16.465	13.995
D. Jesús Caamaño Cobas	La Baña	Estercolero	16.465	13.995
D. Juan Campuzano y G. Llano	Boqueijón	Regadío	176.153	94.462
D. Andrés Trigo Insua	Carral	Establo	15.354	6.810
Dña. Esperanza Arenas Bergondo	Carral	Establo	15.354	6.810
O. Pedro Rillo López	Betanzos	Establo	17.946	9.162
D. Abelardo Seoane Ramos	Boimorto	Establo	17.964	9.162
D. Juan Bautista Romero Canosa	Mugla	Establo	59.977	30.588
D. Ricardo Vázquez Domenech	Bergondo	Estercolero	16.465	13.995
D. Constantino Currais Rey	Ames	Silo	4.138	2.110
D. Francisco Méndez Dolcán	Cambre	Cámaras Z.	34.898	29.663
D. Francisco Méndez Dolcán	Cambre	Establo	59.929	30.564
D. José Manuel Couce Sixto	Moeche	Regadío	58.000	29.580
D. José Viñas Rodríguez	Moeche	Establo	35.878	18.297
Dña. Juana M.ª Grisono y Berzoso	El Pino	Pradería	28.560	14.565
D. Juan Antonio Garrido Suárez	Negreira	Roturación	34.900	11.866
D. Joaquín Otero Goyanes	Riveira	Cámaras Zimot	69.796	59.326
D. Ceferino Forján Cobas	La Baña	Silo	3.159	1.611
D. José Quiroga Franco	Culleredo	Establo	30.990	15.805
D. José Antelo Tuñas	Regadío	Establo	31.651	16.141
D. Andrés Cruz Seijo	Enfesta	Establo	59.929	20.000
Dña. Dolores Fernández Vieito	La Baña	Establo	45.233	20.000

¿Cómo fué el año agrícola para la provincia?

(VIENE DE LA PRIMERA PLANA) tiembre hasta nuestros días, el ganado no tiene ni brizna de hierba y se tuvo que acudir a los piensos que siempre representan un mayor coste en la producción.

Los piensos importados aliviaron la situación por suplir escaseces y por el precio asequible.

De muchos montes fueron echadas a brazo partido las reses llamas bravas que tuvieron que venderse como se pudo, a veces a precios de ruina.

AVES.—Gran producción de huevos a causa de la distribución de piensos de importación.

LECHE.—Mal precio. La comarca Ferrol y su zona de influencia, leche mal pagada, precio ruinoso.

Lo propio sucede con la zona de Santiago.

Se demanda constantemente la construcción de las tres industrias lácteas.

MADERA.—Baja aunque se contuvo mejor de lo que se esperaba, pero de todos modos baja.

CREDITO AGRICOLA.—El de las Cajas rurales, aumentó, pero no en la medida acostumbrada. El del S. N. del Crédito Agrícola fue muy escaso, quejándose algunas Cooperativas de que encuentran determinadas dificultades para la obtención de estos préstamos, lo que no sucede con las Secciones de Crédito Agrícola de las Hermandades.

ENVIOS DE GANADO.—Se hicieron algunos, los suficientes para obligar a los intermediarios a pagar más de lo acostumbrado. Se advirtió la ventaja, pero también se advirtió que el labrador sigue viviendo en la higuera pues a pesar de que hubo tres quiebras de importancia de los tratantes, no acababan de enterrarse los labradores. Una de las quiebras pasa de cinco millones.

ABONOS PRIMADOS.—Se solicitaron muy pocos debido principalmente al exceso de trámites burocráticos que impone el S. N. del T. COMPRAS DE TIERRA POR LOS ARRENDATARIOS.—Se consumó la compra de San Saturnino y fracasó la de Présaras y Teijeiro por cerrazón mental de los presuntos beneficiarios.

CONSUMO DE ABONOS.—Sigue aumentando el consumo de super-fosfato y nitrogenados, pero como de éstos se abusa en cantidad, como suponíamos, hay muchos fracasos en la producción.

CUBA.—Lo de Cuba, el "fidelismo" se ha acusado fuertemente por la falta de remesas de dinero, más en esta provincia que en el resto. El de Venezuela también ha disminuido.

TRACTORES.—Aumentó su utilización o compra aunque no en la medida suficiente por las entidades agrarias.

PLAN CORUÑA.—Por ahora no se han podido obtener los beneficios que se esperaban por no haberse podido sembrar gran parte de los terrenos roturados debido al mal tiempo. Hubo desazón por la ocupación de varios montes.

JOSE TEJERA RODRIGUEZ
VETERINARIO
 Cirugía y Castración de animales domésticos
 —
 Maestro Mateo, 15, 4.º - Teléf. 9520
 LA CORUÑA

Finanzauto, S. A.

Ofrece su eficaz colaboración al progreso del campo poniendo al alcance de todos los agricultores el más amplio surtido de máquinas y aperos agrícolas

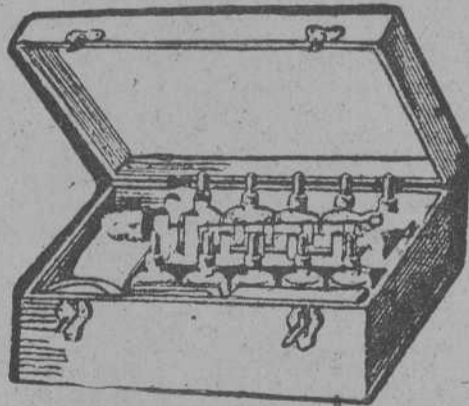

TRACTORES: Admitimos peticiones y se atenderán por riguroso turno para los "David Brown", "Porsche Diesel", "Continental" y "Oliver". Para las peticiones se toman ya cantidades en cuenta.

MOTOCULTORES: "Guthelger", de gas-oil 7 HP., y "AH" de gasolina 3 HP.

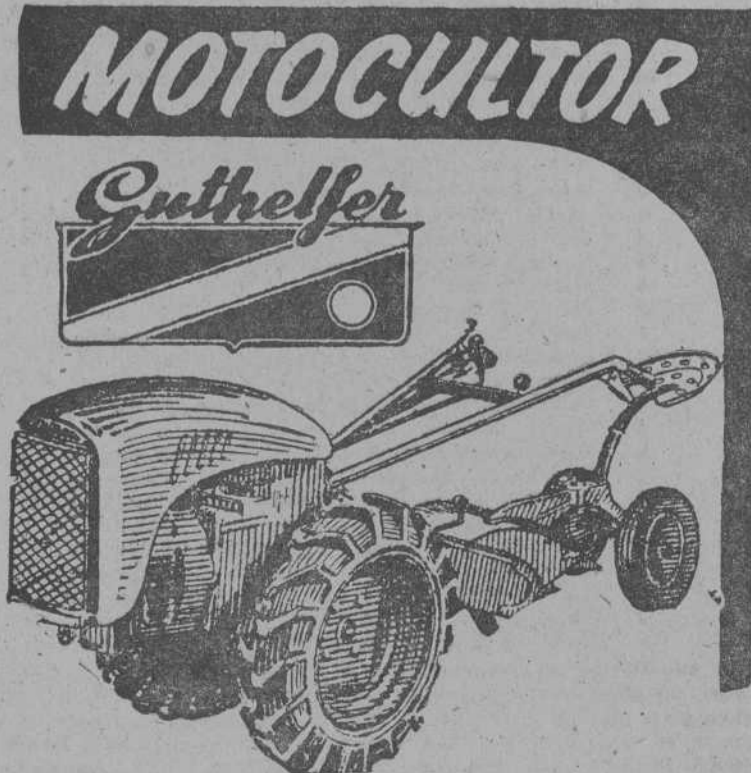
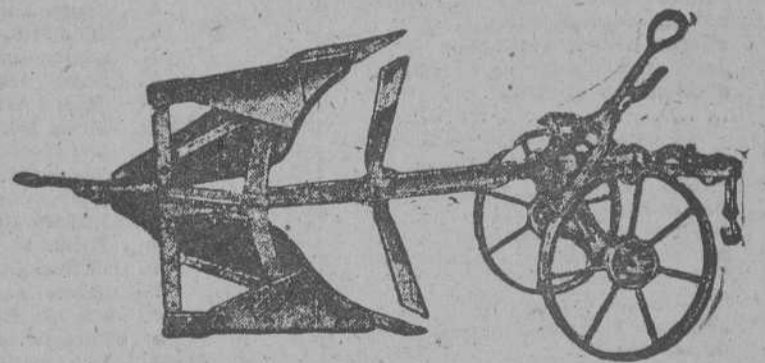

ARADOS, CULTIVADORES, GRADAS, FRESADORAS, REMOLQUES, PALAS NIVELADORAS y TRAILLAS para tiro mecánico y de sangre.

MOTORES de gasolina y gas-oil. GRUPOS MOTOBOMBAS y EQUIPOS DE RIEGO.

Equipos de recolección: SEGADORAS-ATADORAS, AGAVILLADORAS, GUADAÑADORAS, TRILLADORAS, AVENTADORAS y MAJADORAS-LIMPIADORAS.

Maquinaria propia de Granja: CORTAFORRAJES, MOLINOS, MEZCLADORAS DE PIENSOS, MOLEADORAS DE FORRAJES, CORTAHIERBAS, etc.

CONSULTENOS

FACILIDADES DE PAGO

Se dan amplias facilidades en todos los casos, y hasta 18 meses para tractores y maquinaria agrícola por importe superior a 50.000 pesetas. Si se solicita el Crédito Agrícola y se concede éste, cobraremos el 60 por ciento de la venta de la operación del Crédito Agrícola.

SUCURSALES EN GALICIA

LA CORUÑA
 JUAN FLOREZ, 65-67

LUGO
 RONDA DE CASTILLA, 18

VIGO
 LUIS TABOADA, 2

CONCESIONARIOS

VARELA Y CORTIZO, S. L.

BENITO CORBAL, 20

FRANCISCO GALAN
 ARADAS
 Gómez Ulla, 7
 SANTIAGO
 DE COMPOSTELA

GARAGE CASTELOS
 Avda. Grimo, 8
 EL FERROL
 DEL CAUDILLO

Consultorio Técnico, Jurídico y Social

Consultorio Técnico, Jurídico y Social
 CUPON NUMERO 119
 que debe acompañarse a la consulta que nuestros lectores nos dirijan.

M. M. F., de Lorenzana (Lugo), consulta sobre plagas del manzano.

Contestación: Las ramas de manzano remitidas están atacadas de "chancro" y una de ellas ha tenido pulgón lanigero, que han muerto por estar parasitados de *Aphelinus mali*. La transmisión del "chancro" puede tener lugar, como dice, por las herramientas usadas para la poda; pero en variedades muy sensibles la facilidad de infección es muy grande, sea por picadura de pulgones u otros insectos, o producción de cualquier herida, roce de ramas, etc. Los medios de lucha aconsejables son los siguientes:

El "chancro" del manzano y peral es una de las enfermedades más difíciles de combatir y no existe un tratamiento radical, por lo que nos tenemos que limitar a remedios que podemos llamar quirúrgicos y profilácticos.

Los primeros consisten en cortar las ramas que tengan "chancro" por lo menos 2 centímetros por debajo de la llaga cuando se trate de ramas que se pueden suprimir y cuando los "chancros" afectan al tronco o ramas fundamentales se cortará toda la parte enferma y en especial el reborde que se suele formar alrededor de la llaga y a continuación se laba bien con la siguiente fórmula caustica:

- Sulfato de hierro 4 kgrs.
- Acido sulfúrico 100 grs.
- Agua 10 litros

Para prepararlo se disuelve el sulfato de hierro (caparrosa verde) en agua caliente y se pasa después el líquido a un recipiente de madera, barro o vidrio, donde se añade el ácido sulfúrico, muy poco a poco, mientras se revuelve el líquido. Se completan los 10 litros si no se echó toda el agua al principio y se agita igualmente.

Conviene aplicar también este líquido a los cortes libres de las ramas después de estipar las que están enfermas.

Una vez desinfectado el "chancro" como hemos dicho y después de haber secado conviene cubrirlo con alquitrán o con un mástique como los que siguen:

Mástique para ser empleado en frío

- Cera amarilla 500 grs.
- Trementina viscosa 500 "
- Pez blanca 250 "
- Sebo 100 "

Se funde todo al fuego lento, sin dejar de revolver. Se tacha en agua fría, amasando después la pasta para eliminar el agua. Si se endurece demasiado se calienta ligeramente para aplicarlo.

Mástique para ser empleado en caliente

- Cera virgen 500 grs.
- Vaselina 500 "
- Sebo 50 "

En un pequeño recipiente se hace fundir al fuego lento la cera y la vaselina, después se añade el sebo y se revuelve bien. Se aplica con una brocha, para lo que se calienta primero el recipiente al baño-maría de 50 a 60 grados.

Es recomendable también aplicar estos mástiques a los cortes de las ramas gruesas y se puede usar para injertar, sobre todo el primero.

Ente las medidas preventivas e higiénicas que deben observarse, aparte de la elección de plantones sanos, es recomendable una desinfección general de invierno con un líquido desinfectante de los recomendados en general para los tratamientos de invierno de los árboles frutales, aplicando inmediatamente después de la poda y en forma de pulverización; uno de los más aconsejables es el caldo sulfocálcico. Al efectuar la poda se desinfectarán los instrumentos de corte (tijeras, hacha, etc.) introduciéndolos en una disolución desinfectante (formalina al 5%, sulfato de hierro al 15%, etc.) cada vez que se pase de un árbol a otro cuando el primero esté atacado y aún entre ramas del mismo árbol para proteger las aún sanas. También puede desinfectarse por el calor, pasando por una llama el instrumento de corte. Todos los restos de poda serán quemados.

Conviene combatir el pulgón lanigero del manzano, que es también propagador del "chancro" y evitar toda lesión en la corteza de manzanos y perales, como roce de ramas (que debe evitarse siempre con la poda) y disminuyendo lo posible el empleo de tutores y ligaduras, que ocasionan roces donde con frecuencia se producen "chancros" que, por afectar al tronco, suelen ser los más perjudiciales al árbol.

EL INGENIERO DIRECTOR

Pedro Urquijo Landaluce

(O)

Con relación a la adquisición de conejos de buena raza para carne. Le aconsejamos se dirija a la Estación Pecuaria Regional de Lugo, centro que caso de no poder facilitar los ejemplares que usted necesita le orientará respecto de la raza más indicada y Granja o Explotación donde pueda adquirirlos.

J. M., de Ordoeste (Negreira), consulta sobre aguas privadas.

Contestación: Necesitamos saber si venía usted con anterioridad aprovechando el agua, y desde que tiempo, o es un aprovechamiento nuevo que usted quiere establecer, para contestarle en forma.

Las lombrices del cerdo

(VIENE DE ULTIMA PAGINA)

testino, se produce ictericia. Cuando mueren algunos parásitos en el intestino y son digeridos, se absorben productos tóxicos que dan lugar a síntomas de alteración nerviosa. Por otra parte, como los gusanos se alimentan de los productos que injiere el cerdo, los animales atacados no engordan adecuadamente ni se desarrollan bien. También son frecuentes los vómitos.

En cuanto se aprecie en los cerdos estos síntomas o se vean lombrices en los excrementos, conviene acudir al veterinario para que confirme con certeza la enfermedad y comenzar rápidamente el tratamiento para combatirla.

MEDIOS DE LUCHA

Hay varios productos muy eficaces para combatir los Ascaris, tales como el aceite de quenopodio, la nuez de arca, la fenotiazina, el tetracloruro de carbono, etc., aunque lo mejor es acudir al veterinario para que señale el tratamiento más adecuado y, sobre todo, para que indique las cantidades o dosis a aplicar y tiempo del tratamiento. (1)

En los dos o tres días siguientes a la administración del medicamento es conveniente mantener los animales en tratamiento recuclidos, recogiendo las heces y quemándolas o enterrándolas profundamente, cubriéndolas con una capa de cal, con objeto de destruir los huevos del parásito.

Sin embargo, no es suficiente el empleo de estos medicamentos para eliminar por completo los parásitos, pues así se expulsan únicamente los gusanos adultos que viven en el intestino, pero no las larvas que están emigrando por otros órganos. Por ello deben completarse los medios de lucha con las siguientes medidas:

Es imprescindible disponer de un local adecuado para la paridera, higiénico, de suelo y paredes impermeables y fácilmente lavables, que se limpiarán escrupulosamente con agua caliente, raspando bien los suelos y paredes; luego, nuevo lavado con lejía

caliente. A continuación, para arrastrar la lejía, se aclara con abundante agua fría.

Como las cerdas que están abocadas a parir pueden tener lombrices y, por lo tanto, eliminar huevos en sus excrementos, conviene tratarlas antes de que nazcan los lechones y lavar bien su piel con jabón y agua caliente para arrastrar los que pudieran tener pegados a la piel y especialmente a las de las mamas.

Deben prodigarse todo género de medidas higiénicas a los cerditos. Al destetarlos, si se llevan al campo, será en vehículos bien limpios y a pastos no contaminados; por lo menos hasta que tengan cuatro meses de edad, época en que ya es más difícil la infestación.

Como vemos, una buena parte del éxito en la lucha contra los parásitos es debida a la higiene en los alojamientos del cerdo y conviene insistir tantas veces sea preciso en que mientras no se dote a los cerdos de una porqueriza adecuada, no es posible mantener una ganadería sana y productiva.

(1) Sin perjuicio de esta conveniente consulta, indicaremos que el aceite de quenopodio es un producto más bien tóxico y ofrece además el inconveniente de que el tratamiento ha de ser individual. La fenotiazina es también tóxica para el cerdo, por lo que ha caído en desuso.

El remedio más práctico e inofensivo es el fluoruro sódico, mezclado con el alimento a razón del 1 por 100, en peso.

El día antes de suministrar el medicamento se les deja a los cerdos con hambre y a la mañana siguiente se les pone toda la ración del día, mezclada con el fluoruro. Al otro día se les dará el pienso de la mañana mezclado con el sobrante de alimento medicamentado y ya se sigue el racionamiento habitual.

Con este sistema se consigue la expulsión del 90 al 100 por 100 de las lombrices, sin trastornos.

**¿Cuál es la base de la ganadería? LOS PASTOS.
 ¿Cuál es la base de los pastos? EL ABONADO FOSFORO + CAL**

El abono ideal Fósforo + Cal es:

Las

ESCORIAS THOMAS

contienen

- 18 o 20% de ácido fosfórico.
- 45 o 50% de cal activa y neutralizante.
- 6 o 8% de sílice.
- 2 o 4% de magnesio.
- 2,5 o 5% de manganeso.

¡Magnífico abono fosfocálcico!

CONSULTAS TECNICAS A:

SERVICIOS AGRONOMICOS DE FOSFATOS THOMAS
 EDIFICIO ESPAÑA - TELEFONO 47 90 53 - MADRID

