10 céntimos
Franqueo concertado

EL PUEBLO GALLEGO

VIGO, VIERNES 30 DE ENERO
ROTATIVO DE LA MAÑANA
AÑO III. — 1926 — NUM 624

PRECIOS DE SUSCRIPCION
Vigo, un mes..... 2'00 pesetas
Galicia, un trimestre..... 6'00 „
Resto de España, un trimestre..... 7'00 „
Portugal y América, un año..... 40'00 „
Resto del Extranjero, un año..... 60'00 „

ANUNCIOS
Secciones de propaganda económica
Reclamos-Esquelas
Pago anticipado
Tel. 50.—Ap°. 106

LA VIDA PROVINCIAL

DESPUES DE LA ASAMBLEA DE DIPUTACIONES

Por J. G. ACUÑA

Ha puesto fin a sus tareas la Asamblea de Diputaciones Provinciales reunida en Madrid con el único y exclusivo propósito sacramental característico de la Extremaunción: salvar al alma que está en pecado, y dar salud al cuerpo si le conviene. De esta doble gracia santificante, la espiritual y la corporal, solo la segunda colma y absorbe por completo los anhelos de los organismos provinciales agonizantes.

Su postrera jaculatoria parece resumirse en el dicho vulgar: ¡muera Marta y muera harta!

Poco les importa el alma a las Diputaciones provinciales. Tiempo ha que la tienen dada al diablo. Persuadidas están del "nulla est redemptio" que pende, como sentencia fatal, sobre su vida. El mismo Estatuto, bajo cuya acción aparentan reaccionar como si se tratara de una inyección de suero fisiológico, no solo no reniega, sino que alardea de su condición tópica, de medicamento para uso externo, antiflogístico y emoliente. La sentencia de muerte que sobre las Diputaciones se cierne contenida está en los floridos párrafos del preámbulo del Estatuto Provincial:

"Allí, donde comarcas grandes resulten incomunicadas con la capital de la provincia, se organizarán, con independencia de esta y sin mayor gravamen tributario, los servicios que ella no pueda atender; allí donde la Diputación cabecee indolente bajo el peso de la rutina o de la indiferencia, Municipios más emprendedores o avisados, sabrán reemplazarla "dándole la muerte" a que es acreedor el organismo que solo sabe cultivar la inercia;

(Continúa en la segunda página).

LA CONFERENCIA DEL DESARME

El primer ministro inglés se muestra optimista y conciliador

Londres.—El primer ministro británico, Baldwin, al pronunciar un discurso en un banquete del partido conservador, declaró:

Los delegados de los aliados y los de Alemania comenzaron a discutir en Locarno en igualdad de condiciones, y a medida que la conferencia se desarrollaba, se convertían en amigos. No ignoro que este espíritu debe traducirse en actos contínuos, que son algo bastante difícil de conseguir; con este espíritu hemos enviado a lord Cecil a Ginebra para tomar parte en la conferencia del desarme. Todos sabemos las dificultades de este problema, pero lo tratado nos obliga a abordarlo con sinceridad y franqueza.

Junta de protección a la Infancia

LA VELADA BENEFICA

Sigue trabajándose con gran entusiasmo en la organización de la velada que a beneficio de la Junta local de Protección a la Infancia se celebrará el próximo lunes en el Teatro Tamberlick.

Días pasados hemos dado ya un avance del programa, el cual publicaremos completo en el número del domingo.

Amenizará la función la banda municipal, ejecutando lo más selecto de su repertorio de obras regionales.

También se hacen gestiones para que tome parte en la velada un admirable cuarteto que llegará a Vigo uno de estos días.

DE SOCIEDAD

Ha salido para París y otras capitales del extranjero nuestro buen amigo don Segundo Gil Dávila, con objeto de realizar compras para sus almacenes de novedades y confecciones "El Louvre de Vigo".

VIEIRO

VIII PARABOLAS DA PAZ

Por Xosé Filgueira Valverde

Aquil Ani-novo Rei Artús fixo corte en Camaaloth, cal era disposto, mais Rei Artús tiña seudades de Galehaut, que morrera, e Raiña Xinebra choraba a Sid Lancelote, que saído pol-a Ascensión ainda non era en tornado.

De aquela non viñeron os mozos das aldeias a cantar a panxoliña, na salaina do paso, nin os cabaleiros tenzoaron nos estrados, que fora moita a dór que tomara toda a corte.

E foi pasado que cando todol-os circios cabaleiros i-as donas belidas saian, c'os Reises, do paso pra iren á Tercia achegouse a eles un frade vedraño pidindo licencia pra consolar a el Rei. Cando lle foi dada;, cerchado de todo o señorio, c'os brazos abertos, falou d'iste xeito:

—Son Gontrán da Pomeglas e no meu tempo foi sonado o meu nome de rexo guerreiro non lebrescido ainda pol-os fazañosos feitos do vo so Lancelote, nin pol-a ardicia do voso Galehaut das Insuas Lonxanas Unha muller noxenta arredoume do Santo Grial. Fai tempo choro miñas moceiras tilénias arredado do mundo. Solo sain do meu fraguedo no dia en que chegou a min o recendor do Castelo aventuroso e oxe que soupen da vosa dór. Veño decirvos que de certo nas i-almas esgreivas non acouga a desespranza pois a fé é lume dos outros espritos. A arela non debe pechar vosos degaros a todo outro ideal, nin a inquedanza polo seu atinquimento, lebrescer a vosa vida. A espranza pon a paz no conquerimento do ideal. A saudade fai ledicia do degaro

Ben sei que cada un de vos quixera toparse xa no intre en que Lancelote tornase a terra. E lembrareivos o caso de aquel bon cabaleiro que correu as sete partidas do mundo faguendo fortes aventuras e pasando grandes perigros. Cando conquerin as terras do León Dourado foille dado non ter endexamais desacougos. E sucedialle que cando queria que chegase a noite viña axiña, que cando quería que fuxise o tempo do delor os dias fuxian diante de el... E cando chegou a diante do Santo Graal eran os seus dias rematados.

Cada un de vos daria un dia da sua vida por ver ista inquedanza rematada sen coidar que cada dia trae a sua inquedanza i-o seu dór. Non é de xentes de outo praio vender vida por ledicia, como o fidalgo aquel que vendeu á fada Granelinda un ano da sua vida por cada aventura das que lle ordease a sua dona, e chegado o tempo do seu casamento ollou tamén a sua morte chegada pois tiña vendida toda,

Levades sen Lancelote seis meses e xa pensades que levades un século. Perguntado un dia certo filosofo da antiguedade sobor do curtas que eran pra él as esperas i-o que rendian no seu traballo os dias dixo que os homes sabidores deben maxinar nas esperas que cada momento acerca ó fin como no traballo cada momento arreda do emprincipio.

Dígovos isto porque os malos tempos deben sere aproveitados como os mellores. Ben os degoire nin vos faga devecer. Toda dor sexa un pulo novo. Xa brilarán os dias da libertade. Do tronco de Lancelote xurdirá a frol que, pura e limpa, nas azas do vento chegará a subir as cumes do Cebreiro„.

Así falou Gontrán de Pomeglas diante d'el Rei Artús e da Reiña Xinebra e de toda a corte que ficou moi consolada.

El general Marina

SE HA OBSERVADO LIGERA MEJORIA EN SU ENFERMEDAD

Madrid.—Hoy se ha observado ligera mejoría en la enfermedad que padece el ex-ministro, general Marina.

Numerosas personalidades siguen desfilando por el domicilio del enfermo para enterarse de su estado de salud.

EL AZUCAR, PETROLEO Y BENCINA

Serán sometidos en Turquía a un monopolio concedido al Estado

Angora.—La Cámara ha votado varias leyes concediendo al Estado el monopolio de la importación de azúcar, petróleo y bencina. La ley impide al Estado comprar los azúcares de fabricación indígena al precio del importado.

El petróleo y la bencina del país serán vendidos libremente por sus explotadores después del pago de un derecho.

La importación de frutas heladas, chocolates y confituras a base de azucar, estará reservada a la administración del monopolio.

Los residuos del petróleo empleados para las máquinas no están sometidos al monopolio.

El gobierno confiará la administración de dicho monopolio de importación a una dirección que tenga solvencia y garantía moral suficiente.

D.ª Berta de Rohan

SU SALIDA PARA MADRID

En el expreso emprendió ayer viaje a Madrid, la princesa doña Berta de Rohán, viuda del pretendiente don Carlos de Borbón.

Acompáñanla su capellán P. Paisal y su dama de honor la marquesa de Mangoux.

Despidieron a S. A., en los andenes de la estación de Pontevedra el gobernador interino señor Gómez Pedreira, el presidente accidental de la Audiencia señor Badía, el comandante militar coronel Casas Medrano, los delegados gubernativos de Pontevedra y Caldas de Reyes, el rector de Santa María señor Villanueva, el ex-alcalde señor Vieira Durán, el marqués de Riestra, el inspector de primera enseñanza señor Novás, el ingeniero de Montes señor Areses y el farmacéutico don Perfecto Feijóo, fundador de los coros gallegos.

Concurrieron también la marquesa de Riestra, la esposa del gobernador civil, la señora de Gómez Pedreira, la de Badía y la de Areses, esta última con sus hijas.

En Redondela acudieron a cumplimentar a la princesa el señor Díaz Sanjurjo, jefe de Administración y su familia, y el capellán de Honor de S. M., doctor don Emilio Alvarez Martínez.

Doña Berta de Rohán vendrá de nuevo a Galicia, con motivo de las fiestas patronales de Compostela y para entonces se propone venir de nuevo a nuestra ciudad, de la que hace entusiastas elogios.

Desde Madrid marchará a Vitoria, donde permanecerá ocupando el palacio de la condesa de Villalba.

Lleve feliz viaje la augusta dama y que le haya sido grata su estancia en la capital de la provincia.

Ler i-escribir en galego é honral-a nosa terra e traballar por ela.

REFLEJOS

ALREDEDOR DEL PANGALISMO

En el discretísimo "Espejo indiscreto" del "Heraldo de Madrid" ha aparecido una palabra nueva, la palabra que necesitábamos para expresar de golpe muchas cosas, la palabra "pangalismo".

Los lectores de periódicos no ignoran la reciente pangalada de Pangalos. Pangalos ha dicho:— El que publique un artículo contra el empréstito forzoso lo ahorco.

Asi pues pangalismo significa: procedimiento expeditivo para lograr la más completa unanimidad de un país acerca de un empréstito forzoso y que consiste en amenazar a los disidentes con la horca.

Esto es lo que, de momento, significa pangalismo. Luego nadie nos privará de hacer generalizaciones y distinciones hasta llegar a una definición más alquitarada. Pero no es menester empeñarse en ello. El mejor alambique para purificar una palabra de los contenidos demasiado concretos que la hacían inservible, es la voz multitudinaria.

Echemos a rodar la palabra pangalismo, tan pavorosamente expresiva. (Fijaos: pan-ga-lis-mo.) Lo demás vendrá de añadidura.

JOSE Y MARIA, CONDENADOS A MUERTE

Así titula un periódico de San Sebastián una triste información. Hay que erguirse y gritar contra la estulticia de esos títulos que van invadiendo los periódicos con su grotesco pirueteo. Eso no es gracioso, no puede serlo. ¿No comprenden ustedes que no puede serlo?

Con esas bromas de mal gusto a costa del dolor fomentan ustedes la creencia de que el periodista es hombre de plebeyo sentir. De sobra sabemos que ustedes han puesto ese rótulo sin intención dañina y solo por jugar. Pero reparen ustedes con qué juegan...

DE FERROL

(Por Teléfono)

EL HOMENAJE A LA MEMORIA DE PABLO IGLESIAS

Ferrol.—La asamblea que celebró la Agrupación Socialista para tratar del homenaje que se rendirá en Galicia a Pablo Iglesias, acordó adherirse a los acuerdos que se tomen para tal fin en la reunión que se celebrará el domingo en Vigo.

También se gestionará que el homenaje se verifique en El Ferrol, donde nació el apóstol del socialismo.

Una comisión visitó al alcalde para pedirle se dé el nombre de Pablo Iglesias a una calle de esta ciudad.

En el teatro se celebrará una velada necrológica.

EL "DAFFELIE„ ZARPA PARA GIBRALTAR

Habiendo amainado el temporal zarpó con rumbo a Gibraltar el crucero inglés "Daffelie„.

ARAR Y CANTAR

POESIA POPULAR

¿El poeta ha de imitar el patrón popular al escribir un cantar de cuatro versos?—nos preguntábamos nosotros.

¿Ha de recoger en sus cuartetos los sentimientos turbios, el humorismo zafio, los tercos motivos del cura y la criada?

Antes que fomentar el concepto de un enxebrismo de "lacon con greios", es conveniente quebrar la lira. La honestidad del poeta así debe obrar.

Si en el arte verdaderamente popular, existe una gracia fresca, una natural picardía, una donosa banalidad mezclada con una sabia sentencia rural, lo imitado es, como todo lo artificial, inanimado.

Es, con ejemplo de Jesús Bal, lo que la flor de trapo a las flores que penden del rosal.

Pudieran hacerse en la poesía popular muchas divisiones. Hay un arte basto, simple, en el que se expresan sentimientos bastardos. Sería muy difícil que el poeta pudiera hacer una obra de eternidad imitando sus cantares representativos.

Existe un grupo intermedio en el que el pueblo es ya un buen poeta, despegado de innobles humorismos. El sentimiento está expresado de un modo delicado, sencillo, nostálgico.

Y hay por último en esta clasificación rudimentaria, un tercer grupo, en el que la musa anónima del pueblo elabora como las abejas, que van libando de flor en flor, una poesía exquisita.

Vamos a poner un ejemplo bellísimo:

O amor que ha de ser meu
ha de ter a man ligeira;
ha de colher um-a rosa
sin abalar a roseira.

(Nuestro mejor libro de versos, sin duda, sería aquel en que se contuviese una selección muy ponderada de nuestro arte popular).

El poeta que intente construir arte popular ha de partir desde esta categoría de depuración.

Desde las mas bellas síntesis líricas del pueblo, se le tiende un camino de posibilidades infinitas, aun sin perder el ritmo propio para cantar.

No sería difícil que al divagar el poeta por esta larga trayectoria, se hallase con que tanto como un cantar gallego estaba escribiendo un "hai kai", que por el camino del arte racial había dado con el espíritu y la forma universalista.

Una "triada„—y vamos a poner un ejemplo nuestro—podría confundirse con los tres versos orientales del "hai kai„:

Ben pouca cousa eu pedira:
Ledicia, sol e virtude,
N-um-a mulher que sorriral

Admiremos el arte popular por su frescura natal, en su ambiente, sin arrancarlo de su planta, como la flor silvestre, pero no lo imitemos nunca.

O bien, convirtamos los brazados de flores naturales en una quintaesencia, que conserva el aroma campestre, intensificándolo.

CORREA-CALDERON.

AQUI PRA ENTRE NOS

UN DICCIONARIO GALEGO

Vése con moita simpatía aquí o interés de EL PUEBLO GALLEGO por que haxa un dicionario galego que nos saque a todos dos moitos apuros en que nos vemos hoxe cantos escribimos no noso idioma. Entre xente de letras galegas non se fala de uotra cousa.

En sei que hai quen ten bó de arrematar un diccionario galego que ocupará dous tomos con mais de cinco centas páxinas. Fai anos que ven traballando n-él. Mais de dez e de doce. Tamén recolle canto de notabere se ten escrito pol-os autores galegos d'agora e de denantes, incruso modismos, refrás, supresticiós, do pobo. Todo o que hai nos libros e nos decires do pobo, de mais conocemento, xeneral. Este home é Ela dio Rodríguez González.

Por certo que non é a primeira vez que matino con él pra que lle dea a última man. Está na erre xa. Dous ou tres meses abóndalle pra arrematalo, coido eu, pois ten moitas cuartillas cheas de palabras correspondentes as letras que lle restan facer.

Teremos, pois, dentro de pouco un bó diccionario. Ademais das moitas palabras que traerá (ben se pode supoñer pol-o número de páxinas que ha de ter) recolle, como xa dixen, moitas cousas que han de ser base pra estudios literarios, e ainda pra alumear e dar fe en moitos puntos que están por poñer en craro.

E moi oportuna a chamada de EL PUEBLO GALLEGO. Sea como sea, hai que pubricar un diccionario. Pero nos tempos de hoxe nonos é acaído salir c'un diccionario de mala morte, feito como pra salir do paso. Hai que ter en conta que hoxe xa se espera de nós, da nosa cultura, unha cousa que poida ser, pol-o seu valimento, de garda e de estimación. Por eso debemos pensar ben o que imos a facer n-esto antes de dar un paso. Malo é que non teñamos un diccionario galego. Pero peor sería que apareceramos con un que non estivera a altura do nivel cultural que alcanzamos no dia d'hoxe.

JOSE LESTA MEIS.

Arquivo Municipal de Vigo

(CONTINUACION DEL ARTICULO DE PRIMERA PAGINA)

LA VIDA PROVINCIAL

Después de la Asamblea de Diputaciones

allí, en fin, donde quiera el país restaurar sistemas seculares, podrá lograrlo haciendo de la Diputación un eco, una prolongación, un reflejo rectilíneo de los pueblos".

El Estatuto, pues, lavándose las manos como Pilatos, entrega la vida de las Diputaciones provinciales a la voluntad de los Municipios, sobre todo de aquellos "más emprendedores o avisados que sabrán reemplazarlas "dándoles la muerte" a que son acreedoras".

Aunque aparentemente quiera presentarse el Estatuto provincial como una inyección de salud, una variante en lo político de la teoría de Voronoff, en realidad no es otra cosa que una "recomendación del alma" para bien morir, un ensayo de postura artística para caer decorosamente y rendir el último suspiro conforme a las reglas de la "eutanasia", sin violencias, ni desplantes, ni atormentada agonía.

¿Por qué las Diputaciones provinciales no se apresuran a guardar y cumplir los sabios consejos del Estatuto, cuidando de su alma y aprovechando los días que les quedan de vida para realizar siquiera una tardía labor espiritual que las redima de los muchos pecados que cometieron desde el primer día en que vieron la luz, por predestinación irremisible que arranca del pecado original que le dió vida y lleva implícita la impenitencia de su muerte?

* * *

Como el avaro en la agonía, las Diputaciones provinciales no piensan sino en su cuerpo, en los bienes materiales que deben servirle de regalo, en las riquezas terrenales que hasta ahora permanecieron fuera del alcance de sus facultades agenciadoras y dilapidadoras. Fueron a Madrid los representantes de las Diputaciones como van los consejeros de una sociedad anónima, a estudiar nuevos planes económicos, a huronear por el vasto campo del arbitrio y la ganancia, a rebañar los restos del restín tributario, olvidados o desdeñados por el Estado en la orgía en que la dilapidación sistemática y hasta científicamente establecida y consagrada, le obliga a vivir a costa del país contribuyente.

A nadie se le ocurrió trazar ni esbozar siquiera, un plan de vida espiritual, algo que cohoneste esa voracidad económica, esa megalomanía codiciosa de bienes materiales, con una ligera invocación al vínculo afectivo, de solidaridad política, que debe existir necesariamente entre el ciudadano que contribuye y el organismo que exige la contribución.

Las conclusiones aprobadas y que se han entregado al Gobierno se concretan exclusivamente a un solo aspecto de la vida animal: a la nutrición. "Primum vivere..." se han dicho. Primero vivir; para filosofar no han venido a este mundo las Diputaciones provinciales. Impuestos y arbitrios, cédulas personales, presupuestos y cuentas, contingente provincial, liquidación de créditos en plazos perentorios y por procedimientos expeditivos... tal es el saldo que arroja la labor de la Asamblea de Madrid, más parecida a un concurso de acreedores en el primer período de una quiebra, que a una reunión de representantes de organismos políticos dotados de vida propia y de aquella "fisonomía espiritual" a que se refería el preámbulo del Real Decreto del Directorio que define y castiga los delitos de separatismo.

* * *

"¡Morir habemus!" ¿Quienes llevarán luto por las Diputaciones provinciales? Solo una realidad aparecería lastimada si las Diputaciones desapareciesen; solo un interés resultaría lesionado, el único interés a que aquellos organismos dieron vida: "las capitales de provincia".

"Figúrense ustedes—decía con mucha gracia Vallés y Pujals en un artículo ha tiempo publicado en "La Veu"—lo que pasaría en una porción de pueblos, muchos de ellos pequeños y oscuros, que de un golpe se encontraron elevados a la categoría de "capitales de Provincia". Aquellos pueblos sencillos y modestos, en cuyo recinto solo había honrados labradores y pacíficos comerciantes e industriales, viéronse de pronto honrados con la presencia de un gobernador civil, un gobernador militar, un delegado de Hacienda, una Diputación y una Audiencia provinciales, un Instituto de segunda enseñanza, y un batallón con su banda de música; que por añadidura, vino a enaltecer y a complicar su existencia un periódico que se titula "El Eco de la Provincia" o "El Ideal Provincial"; donde hay un paseo con obligada separación de clases, y en el que los señoritos lucen sus sombreros, alejados del roce de la boina artesana, mientras la banda militar toca los jueves y domingos en el palco de la música; donde hay dos personajes, que se distinguen del resto de sus convecinos por la mayor frecuencia en el uso de la chistera, y de los cuales al uno se le designa con el título de "jefe provincial del partido conservador" y al otro de "jefe provincial del partido liberal", que reciben a diario sendas cartas de grandes personajes madrileños encabezadas con el consabido: mi querido amigo y distinguido correligionario" y transmiten estas cartas a sus postulantes con otras igualmente encabezadas: "mi querido amigo y correligionario"; donde, en fin, hay una plaza de toros que solo abre sus puertas durante las ferias patronales, y si llega a tener estación de ferrocarril, habrá logrado que los trenes tengan en ella "cinco minutos de parada" en vez de "un minuto" como antes de ser "capital" tan solo tenía..."

Id ahora a decir a esos señoritos de "capital de provincia" que renuncien a tales goces. Id a proponer a esos pueblos que se avengan a dejarse despejar del rango de "capital de provincia". ¿Quien se atrevería, en un país como España y en las circunstancias en que se halla España, a "lesionar tan sagrados intereses"?

J. G. ACUÑA.

Compañía del Pacífico

Directamente a **La Habana**

(Vía Canal Panamá)

PROXIMA SALIDA DE VIGO

El 9 de Febrero, el vapor correo rápido

ORIANA

Para LA HABANA y puertos de PANAMA, PERU y CHILE

Admitiendo pasajeros de primera, segunda y tercera clase y carga.

PRECIOS DEL PASAJE (Incluidos todos los impuestos) con destino a LA HABANA

Primera clase.	Pesetas 1.400
Segunda "	" 985
Tercera "	" 539'50

Para informes: **SOBRINOS DE JOSE PASTOR, LTDA.-VIGO.**

VENTA

Se vende una casa con el terreno unido formando una sola finca de unos 475 metros de superficie, sita en esta ciudad.

De la titulación y condiciones informarán en la Notaría de D. Casimiro Nelo de la Viña.

Collares Perlas "ORMUZ"

Oriente Extra Superior

Nuevo surtido de los sin rival e incomparables COLLARES PERLAS **"ORMUZ"**, que los más inteligentes no diferencian de las autènticas, los que se venden al increíble precio de 10, 15, 25, 50, 100 y 125 pesetas uno, equivalentes en todo a los de 2, 3, 5, 10, 20 y 25.000 pesetas.

Hilo irrompible para toda clase de collares a 3 pesetas

Depósito exclusivo para Galicia y Asturias:

La Modernista, Severino Peña, 16, Príncipe, 16

VIGO

En col da lingoa

A ideia de EL PUEBLO GALLEGO de espargueí-a nosa lingoa por meio de un dicionario doado de atinguir, é dina das máis outas loubanzas e dos meirades afagos; é unha das maneiras de fixar unha fala que no intre, está espallada e sin fixeza. E digo unha das maneiras, porque outra é o grande libro que, en todal-as literaturas que escomenzan, marca o vieiro que se ha de seguir e así o vemos en casque todal-as literaturas mundiaes; en Portugal, con Camóes; na Hespaña con Cervantes; na Inglaterra con Shakespeare e ainda Milton; na Franza, que a escomenzan os troveiros da langued'oc e a recada Rabelais; na Italia co Dante; na Alemaña cos minnesinger i-os meinstersinger; e nos peises esiavos; e nos escandinaves i-en moitos outros, antigos ou medioevaes, con tantos outtros escritores.

I-o terceiro e máis importante dos meios de fixar o lingoaxen é a gramática.

No pirmeiro dos meios—o dicionario—temos o de Valladares, que como di EL PUEBLO GALLEGO, é o úneco "a rente de sere bó". En col de esto, eu teño coñecemento de unha oferta do meu amigo Lois Tobío de mandal a o devandito xornal o dicionario galego avalorado con verbas derradeiramente recolleitas e coa eispricazón en galego. Abonda dicir que iso sería o millor.

O segundo meio—o grande libro, a produzón literaria que se impoña—non-o temos; poderíase xuntar a Gomes Charino, a Alfonso de Cotón, a Airas Nunes, a Macías o Namorado, Rodrigues do Padrón, Pero da Ponte. El-Rey Alfonso o Sabio, i-un milleiro máis de poetas da nosa lingoa, que ficaron alongados e casque esquecidos pol-a desusanza nascida das ordeanças doadas pol-os Reises Católicos, facendo arredal-a fala dos nosos abós. Mais deica oxe, temos outras necesidades, e moitas das verbas sofriron o apadumo do tempo. Agora, na renascenza, temos un grande número de escritores e de escritos, mais por iso, por seren do rexurdimento, tampouco pódense poñer por exempro.

O derradeiro dos meios é a gramática, i-eiquí temos algunhas e boas gramáticas gàlegas—eu lémbrome agora da de Saco e Arce e da de Lugrís Freire—mais compría faguer unha cátedra na nosa Universidade pra compretear o insiño da nosa lingoa, non esquecendo empor-iso as devanceiras gramáticas, pero sempre aumentándoas coa eispricazón verbal.

Coido que ista é unha ideia que podería espallal-a o Seminario de Estudios Galegos pra unificar unha lingoaxen que eu escribo tal e como a recibín dos nosos petrucios e das leituras dos libros escritos no nosa fala, tan morne e tan doce.

Luis BOUZA BREY.

Sant-Iago—Xaneiro.

(De "El Compostelano).

Bailes de máscaras

LOS DEL CIRCULO MERCANTIL

Como la Junta directiva del Círculo Mercantil no había comunicado sus propósitos respecto a los próximos Carnavales, reinaba entre el elemento joven de la sociedad cierta impaciencia, temiendo que no se celebraran bailes este año.

Ahora pueden estar ya tranquilos. La directiva tiene contratado con el señor Fraga el Teatro Tamberlick, para dar en ese coliseo nada menos que tres bailes, los cuales se celebrarán el jueves once de febrero, el sábado 13 y el sábado 20, víspera de Piñata.

Que reina un entusiasmo grande ante estos anuncios entre el elemento joven no es necesario decirlo y que dichas fiestas han de resultar espléndidas está también descontado, pues perdura todavía el buen recuerdo de los bailes del año pasado.

No se contenta con esto la directiva y se propone dar el máximo de actividad a las obras que se ha acordado realizar en el piso que la sociedad ocupa para proporcionar más espacio y dejar en la planta baja un amplio salón que permita la celebración de fiestas de más intimidad, como son conciertos, asaltos y conferencias culturales. Por sus proyectos merece la Junta del Mercantil todo genero de plácemes.

EL SECRETARIADO DE JUZGADOS MUNICIPALES

AÑO NUEVO, VIDA NUEVA

El antiguo y vulgar adagio con que se encabezan estas líneas es de verdadera aplicación en las actuales circunstancias al mal organizado cuerpo de secretarios de Juzgados municipales, ya que por la prensa han circulado noticias que hacen concebir la esperanza de que el actual Gobierno hará sonar para el secretariado de Juzgados en pueblos que no son cabeza de partido, la hora de la redención.

Es indudable que dichos secretarios, dedicados como los de los Ayuntamientos a trabajos intelectuales, tienen derecho a vivir con cierto decoro dentro de las condiciones del pueblo en que ejercen el cargo, pero o se les desconoce semepueblos rurales o existe la premeditada intención de obligarles a trabajar gratuitamente y baste recordar que además del Registro civil, emigración, estadísticas civil y criminal, comisión auxiliatoria en los fueros de Guerra y Marina, no es raro en los pueblos rurales tener que trasladarse a grandes distancias para la formación de las primeras diligencias en los delitos de robo, incendio, hurto, lesiones y otros, invirtiendo uno, dos o tres días para dejarlas terminadas, con verdadero sacrificio personal y muchas veces pecuniario para el traslado y manutención.

No hay duda que la institución de Secretario de Juzgado municipal no cabezas de partido, está pasando en nuestra querida patria por una crisis trascendental y gravísima: el primero de los organismos de la justicia (el Juzgado municipal) se halla decaído, y sin rumbo, que marque una orientación fija y segura para su organización, pues la Ley Orgánica del Poder Judicial de 15 de Septiembre de 1870, creadora de los Juzgados municipales, ha sufrido tales modificaciones con las disposiciones legales posteriores dictadas hasta la fecha, que trasformaron por completo la competencia y funcionamiento de semejante organismo, de entonces a acá y siguiendo las necesidades impuestas por las exigencias del progreso y por los apremios de cada época ha ido ensanchandose la esfera de acción de los Juzgados municipales de tal modo, que bien podemos asegurar sin temor a exageraciones, que con el cúmulo de obligaciones impuestas queda cuadruplicado el trabajo de oficio que sobre los mismos pesa. Y si bien es cierto que les fué aumentada la competencia de sus atribuciones para entender en asuntos civiles, también lo és que este aumento no compensa ni puede compensar el excesivo trabajo de oficio producido por las Leyes.

Ya en el año de 1908 el eximio hombre público y jurista señor Ugarte, en su memoria, ocupándose de las reformas mas convenientes al mejor servicio de la justicia, dijo, que entendía conveniente suprimir los aranceles, poniendo a sueldo a todos los funcionarios de la Administración de justicia; y en el año de 1915, el ex-ministro de Gracia y Justicia Sr. Burgos y Mazo, también estimaba urgente tal supresión de Aranceles y su intención era llegar al ideal de la justicia gratuita, creando para compensar los gastos o aumento en los presupuestos, unas patentes de litigio, las cuales serían obligatorias para todos los litigantes e inexcusables para demandante y demandado, constituyendo una especie de impuesto progresional.

Hay que tener en cuenta que los Secretarios de Ayuntamiento aun del último villorrio de España, tienen su sueldo asignado y seguro; los Médicos titulares, los Maestros de Escuela y todos los que ejercen funciones públicas también tienen asignados sus sueldos en los presupuestos que pagan los pueblos por los servicios que prestan, y, sin embargo a los Secretarios de Juzgado municipal que prestan también los suyos no llega ninguna partida del presupuesto de gastos del Estado por mas que con exceso constituyen la formación de los ingresos. ¿Que inconveniente existe en que se les señale sueldo y que el mismo conste en los prsupuestos de los Ayuntamientos ya que a estos rinden sus servicios?

Llenaría el actual Ministro de Gracia y Justicia tan sagrado deber traduciendo en Ley o Decreto la asignación de sueldo a los referidos funcionarios de Juzgados rurales, que estos agradecidos bendecirían eternamente el nombre de su bienhechor y del Gobierno en pleno, convirtiéndose a la vez en sus mas adictos y fervientes servidores.

LOTARIO

CULTURA Y HUMANIDAD

COLONIAS ESCOLARES

No hace muchos días publicaba en este diario, mi primer artículo en favor de las colonias escolares, rogando a los Ayuntamientos del interior de nuestra provincia, una acción común para organizar y proteger esta obra, trayendo a las playas a sus niños, necesitados de los baños de mar y de la salutífera atmósfera de la playa, previniendo de momento y curando más tarde las muchas enfermedades verdugo de los niños pobres y hambrientos.

Hoy quiero ampliar esta campaña en favor de la niñez de la escuela nacional, y contando con la amable acogida de EL PUEBLO GALLEGO, a otros pueblos, que se extienden por las provincias de Lugo y Orense. Nadie más llamado a iniciar esta obra tan altamente benéfica, que la Diputación, Ayuntamiento e Inspección de ambas capitales, con la valiosa colaboración de comerciantes, artesanos, obreros y potentados. La costa gallega puede ofrecer completamente a la obra humanitaria, brindando los fabricantes o fomentadores, sus viviendas que no habitan y que se hallan unidas a las fábricas cerradas; los maestros nacionales, sus locales-escuelas que durante las vacaciones, sirven de magníficos pabellones para la acogida de los desamparados de la vida robusta y sana.

Recojámos los datos de las colonias ya organizadas, vulgaricémoslos como elemento de propaganda y sirvan a nuestras autoridades y amantes a la caridad para la realización de sus nobles sentimientos en obsequio al que anhela larga vida, cultura real y fraternidad.

Muchos son los maestros, que hartos de amor al niño español, y convencidos de las necesidades y miserias humanas, sacrifican con muchísimo gusto su descanso veraniego en favor de obra tan laudable y grande, ya que vá en favor paralelo de la obra escolar, buscando la regeneración infantil, viciada por la pobreza y la herencia.

Pensemos con detenimiento en el bien cultural y humano de las colonias; hagamos propaganda en favor de su extensión, ampliando más tarde la empresa con los asilos, y sanatorios marítimos, derivados de los ya famosos, como: Margate, Chipionia, Oza y Pedrosa.

Ofrezcámos iniciativa como la del doctor inglés Sichtenberg; caridad ardiente como la de Mlle. Corali, y ciencia como la del Dr. Tolosa Latour, sintiéndonos como espíritu y ánimo para la creación de estos medios sanitarios.

JOSE MONJE.

Pedir siempre

Vino tostado

"Concepción Arenal"

Arquivo Municipal de Vigo

Por telégrafo y por teléfono

Todas las noticias que nos trasmite nuestro corresponsal en Madrid, están autorizadas por la Censura

LA INSPECCION SOBRE EMIGRACION Y TRABAJO A BORDO

Se ha discutido largamente en el Consejo Superior de Trabajo

Madrid.—Se ha reunido el Consejo Superior de Trabajo, tratándose en esta reunión de los informes que se han de facilitar al Gobierno, para que este conteste a la Oficina internacional del trabajo sobre la emigración.

El señor Rodríguez Viguri, sostuvo que quizás fuese España el país a quien menos le convenga la reglamentación con carácter internacional, de la inspección en la emigración.

Debe sostenerse el criterio—añade—de que los inspectores vayan a los barcos en tal número, cuantos sean los grupos de emigrantes que en ellos viajen, es decir, uno por cada nacionalidad.

Largo Caballero, mantuvo que esta materia es de competencia de la Oficina internacional del trabajo, y opina que para ejercer la tutela en la emigración, es preferible que los médicos, inspectores y alto personal que sirvan en los barcos, sean de las mismas naciones que estos.

Debe legislarse—prosigue—con tendencia a que sea permitido formar pactos internacionales sobre este asunto.

Se procedió a votación aprobándose por seis votos contra cuatro, que se sostenga en Ginebra la teoría expuesta por el señor Rodriguez de Viguri.

Tratóse luego de la inspección del trabajo al bordo.

El señor Gascón y Marín, como jefe de la asesoria técnica, explicó su propuesta:

Dijo que el trabajo en los barcos debe inspeccionarse, armonizando esta labor de inspección con las reglas de la que se realiza en tierra.

Junoy, por los patronos se muestra contrario a este criterio,

Alvarez, manifiesta que solo las autoridades de marina son las llamadas a entender en esta inspección.

Largo Caballero, sostiene que los obreros que trabajan en los barcos, deben de tener la garantía de que se han de cumplir las leyes que los benefician, y que la repetida inspección debe verificarse igual que a los obreros terrestres. Se muestra partidario de la unificación de inspecciones.

Se aprobó la propuesta de la asesoría, con la advertencia de que los obreros y patronos puedan verificar la inspección.

Doble crimen en una iglesia

Un maestro de escuela dispara contra dos sacerdotes cuando oficiaban en un funeral y se suicida después.—El coadjutor quería vivir en la casa del maestro.—Enorme impresión en el vecindario.—El Santísimo Sacramento es trasladado a la casa de un vecino

Santander.—Se conocen detalles del sangriento suceso ocurrido ayer en la iglesia parroquial de La Cavada, y del cual dimos la primer poticia.

Cuando en la iglesia parroquial de aquel pueblo tenían lugar los funerales por el alma de un vecino, llegó al templo el maestro de escuela Bernadino Mori, que disparó contra el párroco y el coadjutor que oficiaban en el funeral, matando a éste e hiriendo gravemente al párroco.

Inmediatamente volvió contra sí el arma, disparándose otro tiro y matándose.

Las causas del hecho fueron las diferencias que entre los dos sacerdotes y el maestro existían, por querer el coadjutor irse a vivir a la casa que ocupaba Bernardino Mori, en el mismo edificio de la escuela.

El párroco se llama don Justo Crespo yel coadjutor don José González Suárez.

DETALLES DEL SUCESO

Santander.—Se conocen detalles del trágico suceso de La Cavada.

A las diez de la mañana se encontraba dando clase en la escuela el maestro don Bernardino Mori, y recibió una citación del Juzgado para que compareciese por haber sido citado por el coadjutor para juicio de deshaucio.

HABLANDO CON UN PEON CAMINERO

Poco después el maestro de escuela sin dar muestras de intranquilidad, salió de la escuela para asistir a los funerales de un vecino, que tenían lugar en la iglesia parroquial.

Cuando se dirigía a la iglesia se encontró con un peón caminero, con el que fué conversando hasta el templo sin dar muestras de intranquilidad.

LA AGRESION

La iglesia parroquial de La Cavada se encontraba totalmente llena de fieles.

Sin que nadie pudiera darse cuenta, Bernardino sacó una pistola y apoyando la mano derecha en el brazo izquierdo para hacer mejor puntería, disparó contra los sacerdotes que oficiaban, primero contra el párroco que cayó al suelo bañado en sangre, y después contra el coadjutor.

EL SUICIDIO

Fué tal la impresión que los disparos produjeron en los fieles que en un principio no se dieron cuenta de lo que ocurría, y salieron precipitadamente del templo, sin preocuparse siquiera de quien era el autor de los disparos.

Después de ver en el suelo, en sendos charcos de sangre al párroco y al coadjutor, el maestro de escuela apoyó el arma en el temporal derecho y disparó, matándose.

LOS CADAVERES Y EL HERIDO QUEDAN SOLOS EN EL TEMPLO

Tal fué el pánico que se produjo entre las personas que se encontraban en el templo, que salieron de éste precipitadamente, abandonando a los cadáveres y al párroco que se encontraba gravemente herido.

En la hufda fueron arrolladas algunas personas, registrádonse varios heridos leves.

EL JUZGADO LEVANTA LOS CADAVERES

Por fin las autoridades entraron en el templo, llevándose al herido a su domicilio, en donde recibió asistencia facultativa.

Se dió aviso al Juzgado de primera instancia de Santoña, que rapidamente se trasladó a La Cavada, procediendo al levantamiento de los cadáveres y su conducción al depósito del cementerio, en donde se les practicará la autopsia.

LAS AUTORIDADES ECLESIASTICAS TRASLADAN EL SANTISIMO SACRAMENTO A UNA CASA PARTICULAR.

También llegaron a La Cavada las autoridades eclesiásticas de Santander, ordenando que el Santísimo fuera trasladado a una casa particular.

El suceso ha impresionado hondamente al vecindario.

En la Academia de Ciencias Morales

EL PESAME DE LA CORPORACION POR LA MUERTE DEL CARDENAL MERCIER

Madrid. — En la sesión de hoy de la Real Academia de Ciencias Morales y Políticas, el presidente de la misma, señor Sánchez Toca, pronunció un sentido discurso enalteciendo la memoria del ilustre cardenal Mercier, que era académico honorario de esta Corporación.

Se propuso y se probó la publicación de una necrología, de la cual quedó encargado el académico señor Zaragueta.

Se telegrafió manifestando el pésame a la Academia correspondiente de Bélgica.

Artículos de periódicos

"EL DEBATE".—LOS INTELECTUALES ESPAÑOLES Y LOS EXTRANJEROS

Madrid.—"El Debate" de hoy, publica un articulo comentando la cooperación que en Francia y otras naciones se prestan los intelectuales para hacer propaganda de sus obras y dice que en España no existe este espíritu entre nuestros intelectuales.

El colega olvida la eficacísima propaganda que de la intelectualidad española hacen algunas eminentes figuras, de las izquierdas, naturalmente.

"EL SOL".—EL TRATADO COMERCIAL CON CUBA

Madrid.—"El Sol" habla del tratado comercial entre Cuba y España, y dice que nosotros no podemos nunca pedir las mismas prerrogativas que tienen los Estados Unidos, porque no podemos presentar un mercado semejante al de América del Norte.

No obstante esto debemos hacer todos los sacrificios que sean necesarios para mantener las mejores relaciones comerciales con Cuba, pues ello nos conviene esencialmente desde el punto de vista comercial.

LA FIESTA DEL LIBRO

En otro de sus editoriales trata "El Sol" de la Fiesta del Libro, recientemente creada por el Gobierno.

Un enorme incendio

DESTRUYE UN ALMACEN DE MERCANCIAS EN ONTENIENTE

Valencia.—Se ha producido un formidable incendio en los almacenes descubiertos de la estación del Norte de Onteniente.

La causa ha debido ser que a consecuencia de algun golpe se agujereó un bidón de gasolina, extendiéndose el líquido por todos los rincones. El factor encargado de la vigilancia nocturna no debió apercibirse de ello, y quizás al fumar arrojó alguna cerilla encendida al suelo cayendo sobre la gasolina e inflamándose esta, invadiendo rapidamente las llamas el almacén.

El factor, Lafuente, sufrió graves quemaduras lo que le imposibilitó salir de aquel lugar, convertido bien pronto en una inmensa hoguera.

El personal de la estación quiso librar del fuego las mercancías de más valor, pero la intensidad de aquel no lo permitió, quedando todo reducido a cenizas.

La población ha dirigido una protesta contra la forma en que se practica la vigilancia nocturna en estos almacenes.

Chiste atribuido a Bergamin

HA SIDO DESMENTIDO POR EL EX MINISTRO

Madrid.—El periódico "La Nación" dice: que vino atribuyéndose al ex Ministro conservador, don Francisco Bergamin, un chiste chabacano e injurioso, obra de un procaz e insolvente indocumentado ,hecho a base del actual Presidente del Consejo, el cual siempre rechazó que tal cosa pudiera atribuirse a persona siempre educada y respetable.

Pero ante la insistencia del rumor el general Primo de Rivera creyó excusable dirigirse al señor Bergamín, para que la negativa procediese de el mismo, pues nadie más agraviado que él al adjudicársele la paternidad del chiste.

Y Bergamin dada su caballerosidad, niega que de su ingenio y labios saliese tal insolencia ,y aplica a su autor los más duros calificativos.

Observaciones meteorológicas

EL TIEMPO QUE HA HECHO Y EL QUE VA HACER

Madrid.—Durante las 24 horas últimas ha llovido en Galicia y Cantabria.

La temperatura en general ha sido suave.

La máxima ha sido de 19 grados en Huelva y la mínima de dos bajo cero en Burgos.

En Madrid la máxima ha sido de 10'8 grados y la mínima de 4'7.

Tiempo probable: En las regiones de Galicia y Cantabria, vientos flojos de dirección variable y lluvias.

En el Centro y Extremadura vientos flojos de dirección variable y tiempo variable.

Resto de España, buen tiempo.

La acción de Francia y España en Marruecos

EL VIAJE DE LA INFANTA LUISA

Larache.—La infanta doña Luisa, acompañada del alto comisario Sanjurjo, del general Berenguer y de la duquesa de Guisa, asistió a una cacería en la zona francesa.

Mañana regresarán los generales Sanjurjo y Berenguer.

La infanta Luisa permanecerá allí hasta el domingo, en que embarcará en el crucero "Reina Victoria" con rumbo a España.

SANJURJO VENDRA A MADIRD

Larache. — El general Sanjurjo irá a Madrid en estos días, permaneciendo en la Corte hasta el dos de febrero próximo.

EL TEMPORAL EN LARACHE

Larache.—La barra de Larache ofrece un aspecto imponente a consecuencia del violento temporal que reina.

Los trabajos de embarque de licenciados han tenido que suspenderse con este motivo.

SIGUE SIN PARECER EL SOLDADO AHOGADO

Larache.—A pesar de las investigaciones que se han hecho continúa sin parecer el soldado de Artillería, que se ahogó, arrebatado por una ola cuando se hallaba en la cubierta de un bote.

PARTIDO DE FOOT-BALL EN CHAFARINAS

Chafarinas.—Se ha celebrado un partido de foot-ball entre las selecciones de marinos franceses, de los dos avisos de guerra fondeados en este puerto, y los españoles. Vencieron éstos por seis goals a uno.

Los jefes y oficiales franceses que han desembarcado han sido muy agasajados.

EL RESIDENTE GENERAL FRANCES

Casablanca.—Procedente de Rabat ha llegado el residente general francés, M. Steeg.

Los contratos de Belmonte

TOREARA EN DIVERSAS PLAZAS DURANTE LA PROXIMA TEMPORADA.

Sevilla.—El conocido empresario Pagés, ha manifestado a los periodistas que había conseguido de Juan Belmonte una prórroga de contrato por treinta corridas, que comenzarán en el mes de mayo.

Belmonte estará en abril en el balneario de Marmolejo y en el campo después, tomando parte en las corridas de feria.

La primera en que actuará será a beneficio de la Asociación de la Prensa.

El día primero de septiembre embarcará con su hermano José, para La Paz, donde tiene contrata de seis corridas con ganado de España

Pagés tiene contratadas las plazas de Jerez, Santander, Murcia y Badajoz y se halla en tratos para adquirir otra más.

Condenado a muerte

HOY ENTRARA EN CAPILLA EL REO

Barcelona.—Se ha recibido en la Audiencia la orden de ejecución, contra Manuel Lorón, que mató y violó a una joven de San Pedro de Rivas.

La Audiencia le condenó a la pena de muerte y el Tribunal Supremo ahora ha confirmado la sentencia.

Se han cursado las órdenes oportunas para que mañana por la noche entre el reo en capilla.

LOS PREPARATIVOS.— SE TIENE CONFIANZA EN QUE SE CONCEDERA EL INDULTO.

Barcelona.—Se hacen preparativos en San Pedro de Rivas para ajusticiar a Manuel Lorón.

De Barcelona ha salido ya el verdugo acompañado de varios policías.

Se espera que el Consejo de ministros indulte a este reo.

Cacería regia

EL TIEMPO LLUVIOSO NO IMPIDE SU CONTINUACION

Bonanza.—El día apareció nublado y lloviendo después, esto no impidió que los cazadores marchasen a once kilómetros del Palacio, siguiendo la cacería sin novedad.

Lerroux en Valencia

MARCHARA ENSEGUIDA A MADRID

Valencia. — Esta mañana ha llegado don Alejandro Lerroux, marchando desde la estación a Sagunto.

Saldrá enseguida para Madrid.

Tahona destruida

QUEMANDOSE TODAS LAS EXISTENCIAS

La Coruña. — En la calle de la Torre, número 18, donde se halla establecida una Tahona, se produjo ayer un incendio, quedando destruídas todas las existencias que se allí se guardaban.

La derecha del edificio ardió por completo.

Los socialistas franceses

CONTRIBUYEN CON MIL FRANCOS A LA ERECCION DEL MONUMENTO A PABLO IGLESIAS.

Madrid.—El partido Socialista ha recibido de sus colegas de París la siguiente comunicación:

"Al ciudadano Saborit, querido compañero. En su última reunión la comisión administrativa permanente ha acordado enviaros, en nombre del partido socialista francés, la suma de 1.000 francos, que os remitimos hoy por giro internacional, para contribuir a la erección del monumento que los hermanos de España elevan a la memoria del gran militante Pablo Iglesias, rogándoos acepteis este testimonio de fraternidad socialista internacional. Os dirijo, querido camarada, mis mejores saludos.—El tesorero general, Graovallet.„

Una señora victima de un atropello

HOY SE HAN REGISTRADO EN MADRID NUEVE ACCIDENTES DEL TRANSITO

Madrid.—En la plaza de Atocha un taximetro de Urbano Vázquez arrolló a una señora llamada doña Maximina Martínez, causándole la muerte casi instantáneamente.

El atropello causó gran sensación pues fué presenciado por numeroso público que vió como el taximetro derribó a la señora y pasó por encima de ella.

El chofer fué detenido

Incendio en un pinar

EL PRESUNTO AUTOR ES UN CHICO DE 16 AÑOS

Bilbao.—En la demarcación de Bermeo se ha producido un incendio que ha destruído enorme cantidad de pinos.

El monte es propiedad de don Ramón Sota.

Se ha detenido al presunto autor del fuego, que es un chico de 16 años, llamado Emilio Uriarte.

Parte oficial

Las sumisiones de rebeldes

Madrid.—Esta tarde se ha facilitado en la Presidencia el siguiente parte oficial de guerra:

"A consecuencia de la presión ejercida por elementos adictos al Majzen, la kabila de Hauz se sometió con excepción del aduar de Tarran y la fracción de Hauz-Zaddini, que con representación numerosa acudió a las oficinas de Intervención de Samsa, entregando 100 fusiles, autorizándose otros actos de entrega.

Se dispuso que dos individuos por poblado de estas fracciones y otras vengan a la plaza para dárseles a conocer las condiciones de entrega de armamento

El kaid de Yana con los suyos se presentó a someterse al Gobierno.

Hoy jueves se ha celebrado una reunión en el zoco El Jemis, acordando los reunidos someterse y entregar el armamento.

Adictos apoyados por la Intervención de R'Gaia ahuyentaron guardias a las cuales hicieron dos muertos y cuatro heridos."

Arquivo Municipal de Vigo

Tribunales de honor en el Ejército

UNA DISPOSICION DEL MINISTERIO DE LA GUERRA

Madrid.—El Diario Oficial del Ministerio de la Guerra, publica una circular dictando normas para el funcionamiento de los tribunales de honor en el ejército.

En esta circular se dispone que estos tribunales se reunirán siempre que se tenga noticias de hechos deshonrosos, que se supongan realizados por oficiales del ejército, sin que se tengan pruebas materiales de dichos hechos, siempre que los compañeros tengan la convicción moral de la conducta de deshonor del individuo sometido al tribunal.

Los fallos son firmes y ejecutivos.

El Supremo de Guerra y Marina, se limitará unicamente a examinar que la constitución y funcionamiento se ajuste a las formalidades legales, sin entrar en el fondo del asunto, ni en el fallo.

En el Supremo de Guerra y Marina

CAUSA POR ROBO

Madrid.—En el Supremo de Guerra y Marina se ha visto, esta mañana, la causa contra el cabo del regimiento de Ferrocarriles, Ricardo Giménez y el soldado del mismo regimiento Francisco Vega.

El día 22 de septiembre de 1923, estaba de guardia el cabo en el cuartel y el soldado que era asistente de un capitán entró bastante avanzada la noche.

Al día siguiente había desaparecido la caja del cuartel, que contenía 2.306 pesetas.

El Consejo de Guerra condenó a los procesados a seis años y un día de prisión, pero no estando conforme con la sentencia el auditor que consideraba que los procesados solo eran responsables del delito de complicidad, vino la causa al Supremo.

El fiscal de este alto tribunal pidió que se ratificase la sentencia del Consejo de Guerra.

Los defensores pidieron la absolución o en último caso, que solamente fuese apreciado el delito de complicidad.

La causa ha quedado pendiente de sentencia.

Telefonemas deportivos

EL MATCH ESPAÑA-SUIZA

Madrid.—"La Voz" en su número de esta noche publica un interesante artículo acerca de la celebración del match España-Suiza.

Hace notar el periódico, que los suizos son muy aficionados a cambiar de manera de pensar El año pasado eligieron primero Lucerna, después Berna, cambiaron después de opinión nuevamente. Cuando se había fijado el sitio donde se había de jugar vino la fecha. Primero se habló del dia 30, después del 31, y viceversa.

Ahora ya quieren jugar en Vigo (se habrán enterado del magnífico paisaje de la ciudad galaica), pero ya no es en mayo como se dijo, ni en el rigor del verano, sino en abril.

Pero en abril no se podrá jugar este partido porque en esa época se celebran los partidos de campeonato, y hay un acuerdo de la Federación Nacional (si no recordamos mal) que no permite que se celebren partidos de esta índole mientras no esté terminado el campeonato nacional.

Los pedazos de un niño

HAN SIDO ENCONTRADOS ESPARCIDOS POR LA CALLE

Madrid.—En la calle de San Cipriano ha sido encontrada hoy envuelta en trapos sanguinolentos la cabeza de un niño recién nacido.

Se dió cuenta a la policía que practicó gestiones.

Más tarde en un callejón próximo fué encontrado un brazo y por último el cuerpo de un niño al que faltaba la cabeza y el brazo.

Los restos fueron conducidos al depósito en donde los médicos certificaron que pertenecían a un niño de 10 a 14 días y que había sido muerto violentamente.

El juzgado practica diligencias para esclarecer este repugnante parricidio.

El marqués de Valdecilla

HACE UN NUEVO DONATIVO A LIERGANES

Santander.—El gobernador civil ha manifestado que había recibido la visita del alcalde de Liérganes, el cual le refirió que el marqués de Valdecilla hiciera un nuevo donativo de catorce mil pesetas, para terminar las obras de la Casa-Cuartel de la Guardia civil, de dicha localidad.

Es este el segundo donativo que hace el filántropo montañés. Dió anteriormente diez mil pesetas para la construcción del edificio, y este último ha sido para terminar el decorado y demás trabajos necesarios.

El gobernador elogió la conducta del marqués de Valdecilla.

EL RAID ESPAÑA-ARGENTINA

El "Plus Ultra" emprenderá mañana sábado, a las dos de la madrugada, la tercera etapa

El "Blas de Lezo" comunicará cada treinta minutos las incidencias del raid.—En las repúblicas sudamericanas es cada vez mayor el entusiasmo ante la llegada de los aviadores españoles

NOTICIAS OFICIALES

LA SALIDA DE PORTO PRAIA

Madrid.—En el ministerio de Marina se han facilitado las siguientes noticias oficiales:

El "Blas de Lezo" comunica que Franco decididamente emprenderá el vuelo el sábado día 30.

LAS COMUNICACIONES CON EL AVION

Tenerife.—Logramos comunicar con el "Blas de Lezo" diciéndonos que comuniquemos una sola vez con el. Por no creerlo suficiente pedimos amplie a mayor número las noticias.

Se carece de noticias del "Alsedo".

Tenerife.—Conseguimos entendernos con el "Blas de Lezo" fijando la petición mía de comunicar 24 veces diarias las observaciones. Pídole noticias del "Alsedo" y de los aviadores.

Tenerife.—Será conveniente que Cádiz nos ponga al corriente cada media hora por si hubiera más noticias.

Fijaremos programa de la tercera parte del raid.

ENTUSIASMO EN LISBOA

Madrid.—En el Ministerio de Estado se ha facilitado una nota oficiosa en la que se dice que se ha recibido un despacho del embajador de España en Lisboa, dando cuenta del vivo interés que ha despertado en Portugal el raid que realizan Franco y sus compañeros.

Dice que la población entera, al saber el feliz resultado de la segunda etapa del raid, expresó de manera evidente su complacencia.

Los periódicos siguen las incidencias del raid dedicando a los aviadores españoles unánimes elogios y haciendo votos por el más feliz éxito del raid.

NUESTRO REPRESENTANTE EN RIO DE JANEIRO

También el representante de España en Río de Janeiro comunica que es cada vez mayor el entusiasmo que en aquella capital reina ante la próxima llegada de los aviadores españoles.

El Gobierno y las entidades rivalizan en organizar actos en honor de los intrépidos aeronáutas.

El Aéreo Club del Brasil, ha tomado el acuerdo de nombrar huéspedes suyos a los aviadores españoles, organizando además varios actos, entre ellos un banquete.

INTERESANTES DATOS TECNICOS DEL RAID AEREO

LA DERROTA DE CABO VERDE A PERNAMBUCO

Madrid.—"El Sol" en su número de hoy publica los siguientes e interesantísimos datos técnicos del Raid.

La derrota de Cabo Verde-Recife (Pernambuco), está comprendida entre el paralelo y los 14 grados de latitud Norte y los 7 de latitud Sur en que proximamente se halla Pernambuco, al que designaremos con este nombre y no por el nacional primeramente citado.

EL TRAYECTO DECISIVO DEL RAID ESTA EN PLENA ZONA TORRIDA

Todo el itinerario de la travesía a través del Atlántico y el trayecto decisivo en el Raid, que llevan a cabo estos días el comandante Franco y sus denodados compañeros, está pues en plena zona tórrida, entre los trópicos.

EL ARCHIPIELAGO DE CABO VERDE Y LA TEMPERATURA MEDIA EN ESTA EPOCA DEL AÑO

Si los vientos reinantes de esta época (enero-marzo), en el archipiélago de Cabo Verde, son brisas frescas al Norte y al Noroeste, con una presión barométrica de 759 milímetros y una temperatura de 20 grados; al salir los aviadores de Porto Praia, encontrarán los vientos alisios (de dirección y fuerza prácticamente constantes) que soplan del Nordeste y que les favorecen por tanto, ya que el rumbo directo de Porto Praia a Pernambuco es de 197 grados al Sur y 17 al Oeste.

LOS VIENOS ALISIOS Y SUS CARACTERISTICAS MAS IMPORTANTES

La fuerza de los alisios es equivalente a la conocida por bonancible en términos marineros. Es decir que está expresada por el número 4, en una escala convencional que va desde el cero (calma) hasta el 9 (huracán).

Es por consiguiente un viento de fuerza muy digna de tener en cuenta.

FRANCO Y SUS COMPAÑEROS AL CRUZAR LA ZONA TORRIDA, SERAN SOMETIDOS A UN SOFOCANTE CALOR HUMEDO

Como es bien sabido, en las inmediaciones del Ecuador existe una zona de calmas, de bastante anchura, siendo esta variable en distintas épocas del año.

Estas calmas que antaño constituían una preocupación, para los navegantes, en tiempos de navegación a vela a los que detenía los buques, meses enteros, no tienen importancia alguna para los buques modernos, y para el hidroavión solo podrá constituir una perturbación muy relativa en el orden de los baches y remolinos, debidos al calor y elevada temperatura.

De un calor húmedo a que se veran sometidos sus denodados tripulantes.

LOS ISLOTES DESIERTOS DE PENEDO DE SAN PEDRO

En las cercanías de la costa brasileña solo existen los islotes desiertos de Penedo de San Pedro (latitud Norte cero grados 55 minutos y longitud Oeste 23 grados, 8 minutos y 35 segundos), llamados rocas de San Pablo (San Paul y San Roeks) por los ingleses (y que dejarán los aviadores a unas cien millas a su derecha), que se extienden en dirección Norte-Nordeste y Sur-Suroeste, en una longitud de un tercio de milla, y cuya parte más alta se eleva a unos 17 metros sobre el nivel del mar.

Son visibes a distancia, por la nube de pájaros marinos, que vuela sobre ellos y la profundidad, a muy escasa distancia, que oscila entre los 46 y 85 metros de agua.

El Penedo de San Pedro, dista 1.260 millas de las costas del Brasil y 900 de Porto Praia, (la milla marina mide 1852 metros).

SITUACION Y EXTENSION DE LA ISLA DE FERNANDO NORONHA

La isla de Fernando Noronha (latitud 4 grados 35 minutos al Sur y longitud 25 grados 58 minutos al Oeste) se eleva hasta 243 metros sobre el mar y tiene su mayor dimisión, de cuatro millas y media en dirección próxima de Suroeste a Nordeste y su mayor anchura es de milla y media.

Toda ella se halla cubierta de bosque espeso y en la parte Norte existe una pequeña población que dista unas 200 millas de San Roque en la costa del Brasil.

Se halla rodeada de islotes, algunos de los cuales, como el de Rata, tiene una milla de extensión.

PERNAMBUCO, SU SITUACION, DIVISION Y PRINCIPALES CARACTERISTICAS

Pernambuco capital y punto más importante de la provincia del mismo nombre, está situado en la boca del rio Capibaribe.

La ciudad está dividida en tres partes, edificadas en una península, una isla y un continente.

Pernambuco propiamente dicho, se asienta en la península formada por el río Biberibe y es la parte más comercial. La ciudad de San Antonio se encuentra en los bancos de arena que existen en el delta del río Capibaribe y se une a Pernambuco por un largo puente de piedra.

La tercera división o barrio de la ciudad, llamado Boa-Vista, se halla en el continente.

De noviembre a marzo los vientos soplan del Este y Sureste y son vientos de fuerza moderada.

El tiempo suele ser bueno y la mar llana en las cercanías del Cabo de San Roque, situado a unas 300 millas al Norte, de Pernambuco.

Las alturas barométricas en las costas del Brasil, alcanzan su máximo, a las diez de la mañana y el mínimo a las cinco de la tarde.

Un nuevo ascenso y descenso se verifica a las diez de la noche y seis de la mañana, pero la máxima diferencia, no llega a los tres milímetros

Los Monzones, vientos regulares del hemisferio, a semejanza de los Alisios en el Norte, se extinguen más abajo y si llegan a Pernambuco, son de muy escasa fuerza.

LOS AVIADORES HARAN UN RECORRIDO DE 2.890 KILOMETROS

El recorrido total que han de hacer los aviadores es de 1.560 millas (2.890 kilómetros), y el rumbo a seguir es el de 197 grados al Sur y 17 al Oeste.

Noticias de América

APUESTAS Y DISCUSIONES

Buenos Aires.—Cada vez es mayor el entusiasmo despertado por el raid España-Argentina.

Entre el público se han suscitado grandes disputas y apuestas acerca de si llegará o no el comandante Franco al final del raid.

Una gran mayoría opina que Franco no llegará a Buenos Aires.

Sin embargo se tiene gran confianza en que el raid se coronará felizmente.

AL PASAR POR EL URUGUAY

Montevideo.—Al pasar el avión "Plus Ultra" por aguas del Uruguay la escuadra de aquella república hará salvas y una escuadrilla de hidroplanos acompañará al "Plus Ultra,, desde la frontera del Brasil a la de la Argentina.

NUEVA REUNION DE LA COLONIA ESPAÑOLA DE RIO DE JANEIRO

Río de Janeiro.—Ha vuelto a celebrar reunión bajo la presidencia del cónsul, la colonia española ultimando los detalles del programa que tendrá lugar con motivo de la estancia en ésta de los aviadores españoles.

BAHIA INSISTE EN QUE EL AVION AMERRICE EN AQUEL PUERTO

Bahía.—Las entidades y autoridades se han dirigido al Gobierno de Recife pidiéndole que gestione que el hidroavión español amerrice en aquel puerto.

EL RECIBIMIENTO EN RECIFE

Recife.—Se hacen grandes preparativos para recibir a los aviadores españoles.

A la llegada esperarán a los aviadores en el puerto el Gobierno en pleno, organizándose una manifestación que pasará debajo de un arco de triunfo levantado en honor de los aviadores.

Después se celebrará un banquete popular.

Antes de elevarse el aparato para continuar el raid se colocará una placa de oro en el aparato y a Franco, y a Ruíz de Alda se le entregarán medallas de oro conmemorativas.

El Gobierno ha tomado el acuerdo de nombrar huéspedes de honor a los aviadores.

Chocolates
"AGUILA"
García Barbón, 10. — VIGO

Datos geográficos

Sobre la situación del archipiélago portugués de Cabo Verde

CLIMA Y VEGETACION

Madrid.— Porto Praia, donde ha amerrizado el "Plus Ultra", es capital del archipiélago portugués de Cabo Verde y está situado en la isla de Santiago, una de las nueve que forman aquel terreno volcánico y montañoso.

El clima cálido y malsano en esta época del año, son las características de la citada isla, donde abundan las palmeras, cocoteros, café y árboles frutales.

Entre los insectos que allí se conocen predominan los coléopteros de los que se han observado unas 272 especies, en cambio son raros los lepidoúpteros (mariposas).

La población total del archipiélago comprende 147.474 habitantes, de los que 45.488 corresponden a la isla de Santiago, que está en el grupo Suroeste o sotavento con otras islas denominadas Sal, Buenavista, Mayo, Fuego y Brao.

El otro grupo a barlovento lo forman las islas de San Antonio, San Vicente, Santa Lucía, (solo tiene 20 habitantes) y San Nicolás.

¿QUIENES DESCUBRIERON LAS ISLAS?

Diversas son las opiniones conocidas, sobre quienes fueron los que descubrieron estas islas.

Unos afirman que ya las conocían los fenicios, en tanto que otros afirman, que fué Diego Gómez, piloto del infante D. Enrique, en la segunda mitad del siglo V, el primer europeo que puso su planta en la isla de Santiago, asi llamada por ser el día 25 de julio, cuando se descubrió.

La hazaña de los aviadores españoles

CONSTITUYE EL TEMA PREFERENTE EN EL EXTRANJERO

Madrid.—Según los aviadores españoles van cumpliendo su proyectado y difícil raid España-Argentina, el interés público, crece en forma que puede asegurarse sin temor a la exageración, que el atrevido vuelo, constituye el tema preferente de las conversaciones en todas partes.

Los comentarios y discusiones son continuadas, acerca del resultado, llegándose a concertar importantes apuestas.

ALEMANIA SIGUE CON INTERES LOS INCIDENTES DEL RAID

La expectación de España, se hace extensiva al extranjero.

En Alemania se siguen con grandísimo interés los incidentes del Raid, por la circunstancia especial de que el aparato ha sido construido bajo la dirección de un experto mecánico de la Casa Zeppelin.

Si la construcción se ha realizado en Pisa (Italia), ha sido por impedir el tratado de Versalles que se hagan estas construcciones en Alemania.

Dr. Moisés Domínguez Luna
Especialista en enfermedades del pulmón
Diagnóstico precoz y tratamientos especiales de la Tuberculosis pulmonar.
Consulta de 10 a 12 y de 3 a 6
Paseo de Alfonso XII, 67 1.°

GARAGE NEIRA

Habiendo sido destruidos por un incendio los Talleres mecánicos, de barnización, vulcanización, guarnicionería, niquelaje y electricidad, se advierte al público en general y en particular a nuestra estimada clientela y amigos, que con esta fecha han quedado nuevamente montados los talleres en un amplio local de la calle del Hospital donde el mismo personal que antes habia en los talleres siniestrados continua prestando sus servicios en las distintas secciones que tenia a su cargo

Arquivo Municipal de Vigo

OTRAS NOTICIAS DEL RAID

LOS RECUERDOS DE UN VIEJO MARINO

Madrid.—El diario "La Nación" de Buenos Aires, publicará unas curiosas declaraciones hechas por el contralmirante, Marqués de Salinas, que cuenta en la actualidad setenta y nueve años de edad.

Ha tenido durante cuarenta y siete años el mando de buques de guerra, y tres en barcos mercantes.

Es uno de los mejores políglotas de nuestros tiempos, y a pesar de su edad y de hallarse en la reserva es traductor en el Ministerio de Marina.

Recuerda que su primer viaje a América, lo hizo a Buenos Aires saliendo de Cádiz el día 4 de septiembre de 1869, a bordo de la fragata "Villamadrid", que contaba con una dotación de quinientos hombres, y siendo él guardia marina. Poseía dicha fragata 18 cañones pequeños, y un motor de 400 caballos. Este barco era de vela. Tardaron en la travesía cuatro meses. No existía entonces el puerto y se atracaba en Noya.

Estuvo después en Filipinas, interviniendo en todas las batallas que hubo en Filipinas y en el Callao.

Manifiesta que la etapa de Cabo Verde a Pernambuco es la más peligrosa del raid, pero se muestra optimista por la calidad del aparato y el valor de sus tripulantes.

Dice que los envidia y que tenía la ilusión de acompañarles, habiendo hecho para ello las gestiones necesarias, pero que no lo pudo conseguir.

Termina diciendo que lo ha sentido mucho.

EL RAID DE FRANCO Y LA LINEA DE DIRIGIBLES SEVILLA-BUENOS AIRES

París.—En los círculos de Aeronáutica se comenta el raid que realiza actualmente el comandante Franco asegurándose que servirá de base para consolidar la línea de dirigibles Sevilla-Buenos Aires.

Es posible que después del raid, el gobierno español conceda un importante crédito para la construcción del puerto aéreo en Sevilla, esto daría ocasión a que se concediera otro crédito a la Sociedad Hispano-Alemana para la construcción de los dirigibles.

UNA ORDEN DEL GOBIERNO PORTUGUES

Lisboa.—El Gobierno portugués ha ordenado a todas las estaciones marítimas, que los puestos radiotelegráficos presten especial atención a los radiogramas sobre el raid de los aviadores españoles.

LA LLEGADA A CABO VERDE

Lisboa.—Se ha acogido con gran simpatía la llegada del "Plus Ultra„ a Cabo Verde.

UN TELEGRAMA DE FRANCO A GAGO COUTINHO

Lisboa.—El comandante Franco dirigió al almirante Gago Coutinho el siguiente despacho:

"Al renovar la gloriosa ruta poniendo en práctica sus sabios principios de navegación aérea le enviamos un efusivo saludo.—Firmado.—La tripulación del hidroavión "Plus Ultra„.

CONTESTACION DEL ALMIRANTE LUSITANO

El señor Gago Coutinho ha contestado felicitándole por la victoria ya alcanzada. "Le envío mis más conmovidos votos por el éxito de su próxima y formidable etapa, que es todavía inédita.—Firma, Gago Coutinho.„

FELICITACION DEL MINISTRO DE MARINA

Lisboa.—El ministro de Marina ha saludado telegraficamente al comandante Franco en nombre de la Marina y Aviación portuguesas, terminando su despacho con la siguiente frase.

"Hacemos votos para que continúe su triunfo y para que una vez más portugueses y españoles se confundan en la gloriosa senda de los descubrimientos y del progreso.

Servicio especial de la Agencia Americana

(Prohibida la reproducción)

ESCUADRILLA DE AVIONES QUE ESPERARA A FRANCO

Río de Janeiro.—El ministerio de Marina ha dispuesto enviar una escuadrilla de hidroaviones que salga a esperar a alta mar al "Plus Ultra".

El tiempo dudoso, viento ligero y favorable.

PREPARANDO AGASAJOS A FRANCO Y SUS COMPAÑEROS

Río de Janeiro.—Las asociaciones de comercio se han adherido a las fiestas que se organizan para recibir al comandante Franco.

El clero español toma parte en esta organización de festejos.

UN ENTUSIASTA CABLEGRAMA

Río de Janeiro.—La colonia española ha cablegrafiado al comandante Franco a Porto Praio, en los siguientes términos:

"Cada etapa vencida es nueva página de gloria con que cubrís la historia patria".

CONMEMORARASE LA FECHA EN EL BRASIL

Río de Janeiro.—Las sociedades españolas se dirigen a todos los connacionales en el Brasil, para que donde quiera que se hallen conmemoren la llegada de el avión "Plus Ultra" a dicha nación.

EL TIEMPO EN EL BRASIL

Río de Janeiro.—El servicio meteorológico ha comenzado a comunicar a Franco las noticias del tiempo.

En Recife bueno. En Noronha buen tiempo y mar tranquila.

EL "ALSEDO" LLEGARA A RIO DE JANEIRO EL DIA SEIS

Río de Janeiro.—El destroyer español "Alsedo" llegará a este puerto el día seis de febrero, continuando viaje a Buenos Aires, a donde llegará el día nueve.

LA COLONIA ESPAÑOLA DE SAN PAULO

Río de Janeiro.—La colonia española de San Paulo ha nombrado una comisión para recibir a los aviadores españoles que llegarán en el "Plus Ultra".

Han pedido colaborar en este recibimiento todas las sociedades de esta capital.

EN BUENOS AIRES. — EL GOBIERNO ESPERA A LOS AVIADORES

Buenos Aires.—Crece por momentos la ansiedad en el público ante la llegada de los aviadores españoles.

El presidente de la República y el Gobierno en pleno, esperarán a Franco y a sus compañeros en el sitio que amerrice el "Plus Ultra".

PREPARATIVOS EN MONTEVIDEO

Montevideo.—Se hacen grandes preparativos para recibir a los aviadores a su paso por esta capital.

LO QUE DICEN VARIOS TECNICOS AMERICANOS

Buenos Aires.—El director en esta capital de la Agencia Americana, ha interviuvado al teniente coronel Casinilli, director del servicio Aeronáutico del Ejército.

Expuso este su opinión y dijo que no duda que Franco llegará a Buenos Aires, por cuanto la magna empresa ha sido preparada de modo consciente y metódico.

Añadió que una escuadrilla formada por aviones de guerra y tripulada por los aviadores más expertos, saldrá a recibir al comandante Franco y sus compañeros escoltando al hidroavión hasta el puerto.

Después de saludarle los aviadores argentinos se celebrará una recepción en honor de los españoles en el Aeródromo de Palomar.

Requerida la opinión sobre el raid del mayor Angel Zuloaga y del de la misma categoría Pedro Zanni así como del mecánico Beltramo, expertísimos en la aviación, han manifestado que el raid ofrece muy grandes dificultades, pero no obstante los ingentes obstáculos que se oponen a la realización de tan temerario viaje, tienen una gran fé en el éxito.

El Consejo de Economía nacional

SE CREARA UNA NUEVA SECCION

Madrid.—En breve se creará en el Consejo de Economía Nacional una nueva sección que estudiará las cuestiones relativas a la industria textil.

FINANZAS

Impresiones de la Bolsa

Madrid.—Los fondos públicos continúan firmes, cotizándose la partida de Interior a 68'60.

De las Acciones industriales bajan los ferrocarriles y la azucareras.

Los francos suben. Las libras bajan y los dólares no varían.

Madrid-Cotizaciones del 28 de Enero

Interior 4%		68.60
Exterior 4%		82.75
Amortizable 4%		87.90
" 5%, antiguo		93.75
" 5%, 1917		93.75
Obligs. Tesoro 5%, (Enero)		101.85
" " 5% (Fbro.)		102.65
" " 5% (Abril)		101.40
" " 5% (Junio)		102.—
" " 5% (Nobre)		102.50
Cédulas B. Hispotecario 4%		92.45
— — — 5%		99.20
— — — 6%		110.—
Acciones Banco de España		577.—
— — Hipotecario		400.—
— — H. Americano		000.—
— — E. R. Plata		000.—
— — E. de Crédito		175.—
— Compñía. A. Tabacos		214.—
— S. G. A. pftes		102.—
— S. G. A. ords		39.25
— Ferrocarril Norte		440.—
— F. C. M-Z-A		383.—
— S. Duro Felguera		000.—
— Mtno. Alfonso XIII		000.—
— Madrileña Tranvías		75.—
Obligaciones Azucarera 51/2		000.—
— Rio Tinto 6%		000.—
— Peñarroya 6%		99.—
— Cª. Astna. 6%		98.50
— Fbca. Mres. 6%		000.—
— F. T. Fez 6%		000.—
— Marruecos 5%		80.50
Bonos C. Naval 6%		000.—
— Azucarera 6%		000.—
Cédulas Argentinas 6%		000.—
París, cheque	26.55	26.60
Londres, idem	34.38	34.35
New-York idem	7.070	7.065
Berlin, idem		000.—
Suiza, cheque		000.—
Bruselas idem		32.25
Roma, idem		000.—
Lisboa, cheque		000.—
Buenos Aires, cheque		000.—
Pesos Argentinos,		2.90

Comunicadas por BANCO PASTOR

VIGO

Cotización financiera recibida de Londres correspondiente al día 27 del mes de Enero. Facilitada por el Banco Anglo Sud Americano Ltdo. Sucursal de Vigo

Chile	39.50$	La Libra.
Brasil	7.37	Peniques.
Argentina	46.53	"
Uruguay	51.—	"

Banca Viñas Aranda

Cambio, Banca, Descuento de toda clase de cupones. Descuento de efectos sobre extranjero. Compraventa de Valores nacionales y extranjeros.

Colón, 23.—Teléfono, 700

LA LABOR DE LA DICTADURA CIVIL

LOS VITIVINICOLAS

Madrid.— Se ha reunido hoy el pleno del Consejo de Economía Nacional tratando de la cuestión de los vitivinícolas.

EL CONSEJO DE ESTA NOCHE LO QUE DICE AUNOS.—UNA MINA DE LOS OBREROS

Madrid. — A las diez de la noche terminó el Consejo de ministros.

A la salida, el presidente, general Primo de Rivera, manifestó a los periodistas que el Consejo había sido fructífero.

Se trataron varias cuestiones de Fomento de alguna importancia.

De Marruecos buenas noticias. Se han sometido varias familias del poblado de Hauz.

A la salida, el ministro de Fomento, señor Aunós, manifestó a los periodistas que un Sindicato de obreros mineros se había hecho propietario de una mina en Asturias, por deudas de los patronos, en parte por jornales devengados y en parte por adelantos que hizo el Sindicato.

Se trata de la mina de San Vicente, de Sama de Langreo.

Terminó diciendo el ministro que era el primer caso de esa índole que se daba en España.

LA REFERENCIA OFICIAL DEL CONSEJO

Madrid. — Después fué facilitada la referencia del Consejo, que dice que se aprobó un expediente del ministerio de Marina sobre subastas de material para el vapor "Dédalo".

Se presentó a la aprobación del Consejo un decreto modificando la Real orden del 28 de abril de 1919 referente a la oficina de seguros en orden a los accidentes del mar.

De Hacienda.—Se denegó una petición de la Compañía de Ferrocarriles del Norte, relativa a la rectificación del aforo de 20 vagones llegados a la Aduana de Irún mientras estuvieron rotas las relaciones comerciales con Alemania.

Otro decreto sobre reformas en la contribución de utilidades.

El ministro de Instrucción propone al rector de la Universidad la concesión del título de Doctor Honorario Causa a don Marcelino Izábal, autor de la obra "Derecho Civil Aragonés", por si esta clase de obras merecen tal distinción.

El ministro de Fomento presentó varios decretos de obras de ferrocarriles.

También presentó el ministro un importante Decreto para obras hidráulicas.

Este Decreto tiene una gran importancia y será ocasión a que se cree una gran fuente de riqueza.

DEL EXTRANJERO

La marina de guerra alemana

GESSLER, MINISTRO DE LA REICHSWEHR, SE VE CENSURADO POR EL PERIODICO DE STRESEMANN

Berlin.—Los vivos incidentes que se han producido en el seno de la comisión parlamentaria encargada de averiguar las causas de la derrota alemana, tienen ya consecuencias enojosas para el ministro de la Reichswehr.

A consecuencia de un informe de Dittmann que constituía una verdadera requisitoria contra el alto mando de la marina durante la guerra, el capitán de corbeta Canaris, fué el encargado de responder, en calidad de comisario del gobierno.

Se expresó en términos apasionados y en lugar de contentarse con rectificar ciertos hechos, tomó abiertamente la defensa de los jefes de la marina imperial.

Gessler ha censurado su actitud, retirándole sus funciones, y se vió rudamente reprendido por la oficiosa "Taeglich Rundschau":

—Parece—escribe el órgano de Stresemann—que Gessler se ha apropiado el punto de vista de los diarios de la izquierda, segun el cual la marina de la República no ha tomado partido frente a frente en los ataques contra la marina imperia. Esta manera de ver del ministro de la Reichswehr podrá tener consecuencias nefastas para el espíritu de la marina. Si él la mantiene, estaremos obligados a decirle que no se cuente entre los restauradores, sino entre los destructores de la fuerza armada.

Las consecuencias del foot-ball

UN JUGADOR LESIONADO MUERE HORAS DESPUES DE UN PARTIDO

Caen.—Un match de foot-ball jugado en Vivre, acaba de tener un epílogo trágico. Un comerciante de la ciudad, Dequesne, de 37 años, jugaba un partido de entrenamiento, cuando al hacer una entrada al guardameta, se dieron ambos con la cabeza un fuerte golpe. Dequesne se quejó de grandes dolores, pero esto no impidió que saliera con dirección a Saint-Sever, donde debía tomar parte en un concierto.

Cuando se hallaba en escena se sintió repentinamente indispuesto y entró inmediatamente en el coma, muriendo después de hallarse toda la noche en este estado.

El diagnóstico facultativo apreció una hemorragia cerebral a consecuencia de la fractura del cráneo.

Un maharadjah acusado

DE HABER TOMADO PARTE EN UN CRIMEN Y RAPTO DE UNA BAYADERA

Londres.—Se sabe que lord Reading, virrey de la India, ha rogado al maharadjah de Indore que comparezca ante el consejo de la India, residente en Delhi, para dar a esta asamblea todas las explicaciones necesarias sobre el crimen de Malabar-Hill, y rapto de la bayadera Mumtaz Begum.

También se sabe que la complicidad indudable del maharadjah en este asunto puede obligarle a abdicar proximamente. Sin embargo todo príncipe reinante hindue tiene derecho a hacer un llamamiento a sus pares.

Una explosión de 12 mil kilos de pólvora

LEVANTA 300.000 TONELADAS DE TIERRA Y PIEDRA EN LAS OBRAS DE UN PUERTO

Constantina.—En los trabajos que se realizan en el puerto de Bougie, se construyeron durante un mes una serie de galerías subterráneas, destinadas a librar de una gran cantidad de rocas el camino de Sidi Yaya, y para permitir que se prosiguiesen con actividad las obras.

Se hizo explotar a cuatro de ellas, cargadas con más de doce mil kilos de pólvora negra. El expectáculo ofrecido a la multitud de curiosos, que tomó posiciones en lugares que les permitieran ver sin correr peligro, fué verdaderamente sorprendente, tres cientas mil toneladas de tierra y piedras fueron levantadas a gran altura por la formidable explosión que se oyó a muchos kilómetros de distancia.

El caos chino

EL CONFLICTO CHINO-SOVIETICO

Riga. — El conflicto entre los Soviets y Chang-Tso-Lin se puede considerar prácticamente terminado. Los Soviets han aceptado transportar temporal y gratuitamente las tropas chinas.

Chang-Tso-Lin ha hecho poner en libertad a Ivanoff y a los demás funcionarios soviéticos, que han recibido del Comisariado de Negocios extranjeros instrucciones para aceptar las condiciones de Chang-Tso-Lin.

LA ENSEÑANZA EN LAS MISIONES CRISTIANAS

Londres. — El "Daily Telegraph" publica un telegrama de Pekín, según el cual, una conferencia con el ministro de educa- la Federación anticristiana ha pedido en una conferencia con el ministro de educación, que el Gobierno chino impida a las escuelas y misiones cristianas que den enseñanza religiosa.

Esta protesta es significativa, por darse el caso que la unión de iglesias de Londres hizo un llamamiento para el envío de ciento ocho misioneros a China, y se asegura que este país sigue el ejemplo del Japón restringiendo la enseñanza religiosa en las escuelas.

Una manifestación comunista

SE HA CELEBRADO EN LUSTGARTEN

Berlín. — En un largo manifiesto que comienza por estas palabras: ¡Ni un pfening para los príncipes! ¡Ayuda inmediata para los huelguistas!, ¡Disolución del Reichstag!", la hoja comunista "Rote Fahne" convoca a la clase obrera alemana a una gran demostración en masa, que se ha celebrado en Lustgarten.

A La Coruña

Si quereis hacer el viaje con comodidad a La Coruña el domingo próximo para presenciar el partido **Celta-Deportivo** pedid billete para los autos LANCIA de la empresa «Transportes automóviles» Paseo de Alfonso XII 67, que son los más rápidos

No admite la empresa mayor número de asientos para cada coche que su cabida normal

Salida de Vigo: Siete mañana — Salida de Coruña seis y media tarde

Banco Anglo-Sud Americano

Sucursal de Vigo

En beneficio de nuestros clientes y al objeto de evitar demoras, esta Dirección encarece a los que tengan que efectuar **Operaciones de Caja** se sirvan presentarlas lo más temprano posible.

Horas de Caja, de nueve a una

Arquivo Municipal de Vigo

INFORMACIONES LOCALES

EN EL CUARTEL DE SAN SEBASTIAN

Ayer juraron la bandera los reclutas de cuota

Ayer se verificó el acto solemne de prestar juramento a la bandera los reclutas de cuota del reemplazo incorporado a filas recientemente.

Tuvo lugar en el patio del cuartel de San Sebastián.

Allí formaron las fuerzas al mando del teniente coronel señor Rodríguez Tajuelo.

Los soldados veteranos del regimiento de Murcia tenían a su frente a los capitanes Souto y Sobrino y a los alféreces Cortiñas y Francés.

Portaba la bandera el alférez Pabón.

Los reclutas de cuota del regimiento de Murcia estaban mandados por el capitán Carrillo y los alféreces Villanueva y Maceira. Son 92.

Formaron también 16 reclutas de cuota del regimiento de Zaragoza, que ayer vinieron de Tuy, al mando del sargento Luis Gómez Ledo y 25 de la batería de Artillería, teniendo a su frente al teniente Pérez Lorente.

Además juró la bandera el carabinero José del Valle, que presta servicio en Vigo.

Tomaron parte en la formación los reclutas de haberes del regimiento de Murcia, que no prestarán juramento hasta que hayan adquirido la correspondiente instrucción. Los mandaba el teniente Lozano.

Al acto asistió el general gobernador militar de la plaza don Alfredo Coronel, acompañándole el comandante de Caballería D. Luis de Vicente Sasiain, ayudante accidental y el comandante de Estado Mayor señor Morgado.

Tambien estuvieron presentes el coronel del regimiento de Murcia señor Lozano, el comandante Crespo y los capitanes Banavent y Loño.

Todos vestían de gala, así como las fuerzas veteranas.

Los reclutas llevaban el traje de primera puesta.

Tomaron el juramento a los reclutas el comandante mayor del regimiento de Murcia señor Franco y el capellán señor Constenla.

El acto se ajustó al ceremonial de ordenanza y durante él tocó la música, presentando armas la fuerza veterana.

Seguidamente desfilaron soldados y reclutas ante el general Coronel.

Mientras se celebró la jura llovió copiosamente.

ESCENA

TAMBERLICK

Sigue el éxito creciente de los Walton's.

Las dos funciones de ayer constituyeron dos éxitos ruidosos para la notable agrupación artística.

Los malabaristas The 3 Carpis, ejecutaron nuevos ejercicios con gran habilidad y fantasía.

Para el dueto Berg-Freg, cuya lujosa presentación admira el público, sonaron clamorosos aplausos en cada uno de los números que interpretaron.

Y el teatro de muñecos de los Walton's, logra cada vez un más resonante éxito.

Movidos los fantoches con gran habilidad y escenificadas con lujo y fantasía las farsas que ponen en escena, resulta la ficción teatral de los fantoches, manifestación grata de arte, que el público sabe premiar con entusiastas aplausos.

Vario y múltiple el repertorio de entretenidas farsas de los muñecos, cada día se nos ofrece alguna nueva.

Merece en suma la compañía Walton's, el franco triunfo que está obteniendo.

Hoy se celebrarán otras dos funciones en las que actuarán todos los números de la compañía, proyectándose además una película.

En la función popular de cine de las cinco y media se estrena la emocionante serie "El ginete blanco", de la que es protagonista la famosa estrella de la pantalla Argot.

ODEON

Mañana tendremos ocasión de admirar al gran actor Douglas Fairbanks en el teatro Odeón, interpretando la serie de estupenda valía "El ladrón de Bagdad", en la que este genil acor hace un verdadero lujo y alarde de sus inimitables facultades artísticas, cooperando a su mayor triunfo artistas tan afamadas como Anna May Wong y Julanne Jonsthon, las cuales, en unión del gran Douglas, hcen bajo la dirección de la casa los "Artistas Reunidos", un film superiorísimo. L primera jornada de esta an atractiva película será presentada en las funciones de las siete y diez.

En la función de las cinco serán presentados los episodios tercero y cuarto de la serie "Sonando el cuero", que tanto interés ha despertado en el numeroso público que asiste a las funciones en las cuales es presentada esta serie

Vigo militar

Se ha incorporado a la compañía de la Guardia civil de esta plaza el teniente don Eusebio Cañizares Gutierrez.

—Le ha sido concedido el retiro para esta ciudad al guardia primero de la comandancia de la Guardia civil de esta provincia, José Pacin Diaz.

LA LLUVIA

UN CHAPARRON QUE PONE INTRANSITABLE MEDIA CIUDAD

A las cuatro menos cuarto de la tarde de ayer cayó sobre nuestra ciudad un fuerte aguacero que puso verdaderamente intransitable varias calles de la ciudad.

La del Príncipe parecía un río, sus alcantarillas se habían atascado y no teniendo por donde marchar el agua, pasaba a la calle de Policarpo Sanz, que también estaba imposible.

En la calle de Urzáiz estuvieron parados los tranvías más de media hora para poder limpiar las vías.

El cruce de las calles de Colón y Policarpo Sanz también estaba llena de agua.

En la plaza de Urzáiz había igualmente gran cantidad de agua, tierra y piedras.

Los barrenderos "despejaron" las calles.

Comandancia de Marina

A PRESENTARSE

Deben presentarse en la capitanía del puerto para un asunto que les interesa Manuel Basoa Barros, vecino de Vigo y José Alonso Comesaña, vecino de Navia.

Arbitrios municipales

Recaudado en el día de la fecha e ingresado en Depositaría.

Por carnes frescas y grasas, pesetas 598'52.

Por carnes saladas y embutidos, 185'70.

Por vinos de todas clases, pesetas 1.009'60.

Por aves, 13'95.

Por puestos públicos, 32'10.

Por mercados, 46'25.

Por kioscos, 17'80.

Por cédulas, 83'20.

Por rótulos, 2.

Por vigilancia especial sobre establecimientos, 114'80.

Por construcciones, 192.

Por pesas y medidas, 224'45.

Por arbitrio municipal sobre rodaje, 203'25.

Por cementerios, 55.

Por desinfección de viviendas, 32'50.

Por abastecimiento de aguas, 1.000.

Total, 3.811'12 pesetas.

Lonja día 26: Recaudación pesetas 2.791'71.

Empaque del día 26: 852 bultos con 42.952 kilos.

Vigo, 28 de Enero de 1926.

Necrología

En Madrid, donde prestaba servicio, ha dejado de existir el capitán de Infantería on José Sobrino Sotelo, hijo de nuestro estimado amigo el joyero de esta ciudad don Adolfo.

La muerte ha venido a truncar una brillante carrera, a la que el capitán Sobrino tenía legítimo derecho por su juventud y sus entusiasmos.

A los desconsolados padres, hermanos y demás parientes, acompañamos muy de veras en su dolor.

Vida religiosa

TRIDUO DE SAN FRANCISCO DE SALES

El solemne tríduo que los Salesianos y sus cooperadores celebran todos los años en honor de su excelso Patrono y al que tanto realce ha dado este año la palabra elocuente y ardorosa del P. Goy, tendrá hoy digno remate en la gran solemnidad salesiana que culminará seguramente en la Conferencia de la tarde.

La dará a las cinco y media, y después del rosario, el muy ilustre magistral de Tuy, doctor don Alfonso Casas, tan conocido y apreciado en Vigo, por la unción de su elocuencia brillante y profunda. Con este motivo, la capilla de María Auxiliadora se verá seguramente concurridísima.

Además de la misa de comunión a las ocho, se celebrará a las diez y media misa solemne con exposición en la capilla interna, a la que pueden concurrir cuantos lo deseen.

Los alumnos de la Escuela Industrial

UNA VISITA A NUESTROS TALLERES

Ayer, a última hora de la tarde, hemos recibido la grata visita del director de la Escuela Industrial, don Ricardo Sádaba, y del profesor de motores y mecanismos, don Marcelino Fábregas, con los alumnos de último año de los peritajes que en aquel centro docente se cursan, para presenciar el funcionamiento de nuestros talleres.

La visita fué muy minuciosa, explicando los encargados de cada sección el objeto y modo de funcionar de las distintas máquinas, así como las distintas fases porque pasa la confección del periódico hasta la entrega de éste a los vendedores.

Esta ojeada a los talleres de EL PUEBLO GALLEGO habrá sido seguramente muy provechosa para los alumnos de la Escuela Industrial, por haber visto prácticamente algo que sólo con teoría es muy difícil de comprender.

Y nosotros nos consideramos muy honrados con poder contribuir a la cultura profesional de los futuros peritos mecánicos y electricistas.

Homenaje a García Barbón

Cantidades recibidas en la Escuela de Artes y Oficios:

	Pesetas.
Suma anterior:	4.719'69
Sres. D.:	
Manuel Iglesias	0'50
Constantino Suárez	0'25
Mercedes Barbosa	1
Dolores Romero	0'50
Avelina Gómez	2
Francisco Davila	0'25
Francisco Fontenla	0'50
José Campos	1
Manuel Pazos	1
Arturo Vilas	1
Manuel Domínguez	0'50
Filemón Arias	0'50
José Pérez	0'50
Angel Losada	1
Francisco Rey	0'25
Justino Vega	0'25
E. G.	1
Pedro Regueira	0'60
Suma y sigue:	4.732'29

Ford

EL AUTOMÓVIL UNIVERSAL

Unica Agencia autorizada en Vigo

Loredo & Cía. Ltda

(SUCESOR DE M. ALONSO)

Av. García Barbón, 4

Doctor Murias

Especialista en enfermedades de la piel y Venéreo-Sifilíticas

De las Clínicas de los doctores Azuá y Covisa, de San Juan de Dios, de Madrid.

Diplomado de los Hospitales de San Louis y Mecker de París.

Horas de consulta: De diez a una y de cuatro a siete.

Policarpo Sanz, 56, principal izqd.ª

Tamberlick

— HOY —

Grandioso Espectáculo

THE 3 CARPIS

Equilibristas y malabaristas cómicos

BERY - FREY

Famoso dueto español

CARPI Y LUIGI

Excéntricos

The Walton's

Teatro del Picoli-Marionetas

(DE LOS TEATROS EMPIRE Y ALHAMBRA DE PARIS)

A las 5 y 1|2, Popular de cine

EL GINETE BLANCO

1.º y 2.º episodios

ODEON

— HOY —

A las cinco y cuarto

Estreno del tercero y cuarto episodios de la pílicula de aventuras

Sonando el cuero

Por Reginald Denny

A las 7 1|4 y 10 1|2

Reprise del primer capítulo del

LADRON DE BAGDAD

Por Couglais Fairbanks

LA GALAICA

Sociedad de camareros, cocineros y similares.-Vigo

CONVOCATORIA

Se convoca a junta general extraordinaria a todos sus asociados para hoy 29, a las once y media de la noche, para tratar de un asunto de gran interés para todos los compañeros.

Dado el interés del asunto a tratar se ruega vuestra asistencia.

LA DIRECTIVA

Librería Julián Buceta

Directamente de fábrica recibió esta Librería, nueva remesa de Cintas para máquina de escribir

CARIBONUM

como también el papel carbón de la misma marca

CARIBONUM

pida en esta Librería estos productos inmejorables.

Policarpo Sanz, 56-Telef. 457

VIGO

"La Victoria"

Pi y Margall, 54.—Telf. 262

Esta antigua y acreditada casa, ofrece todo un completo y esmerado servicio funerario.

Servicio permanente

Artísticas carrozas y coches fúnebres, féretros de todas clases y precios desde el más modesto al más elevado.

Esta casa se encarga de embalsamamientos, exhumaciones y tras-

CONSULTEN PRECIOS

LA FAMILIA

DE LA SEÑORA

DOÑA ANDREA PENA MARTINEZ

VIUDA DE CURTY

Da las más expresivas gracias a todas las personas que en la mañana de ayer se sirvieron concurrir al entierro, así como a las que asistan a los funerales que se celebrarán en la iglesia Colegiata el sábado día 30, a las ocho y media de la mañana.

Vigo, 28 Enero 1926. Funeraria LA SOLEDAD

Franco a Vigo

De regreso de América amerrizará en VIGO con objeto de probar los exquisitos vinos que sirvo a domicilio.

Rioja superior y Valdepeñas blanco y tinto a 10 pesetas arroba.

COLON NUM. 3. Telf. 885.

Dr. Ferreiroa Veiga

Especialista en enfermedades de garganta, nariz y oídos

Trasladó su Clínica a Puerta del Sol, 15, segundo

Entrada: Aveleira Menéndez, 1)

ROYALTY EMPRESA MENDEZ

— HOY —

Grandioso programa de los Artistas Asociados

La preciosa película en cinco actos

El Desquite de Garrison

Interesante cinedrama interpretado por el gran JACK PICKFORD

Y la chispeante cómica en dos partes

Un drama divertido

Mañana: LA JORNADA DE LA MUERTE, por Tom Mix

Próxima semana: Las operetas cinematográficas MISS VENUS y LA GEISHA RUBIA (estreno) y la sensacional obra de Pérez Lugín CURRITO DE LA CRUZ

Arquivo Municipal de Vigo

LOS DEPORTES

ANTE EL PRIMER MATCH CELTA-DEPORTIVO

Una nota del Celta y una carta del árbitro señor Serrano

El Secretario del Real Club Celta, nuestro amigo, el Sr. Mallo, nos ruega la inserción en estas columnas, de una nota oficial, que firma la Junta Directiva del Club, que con mucho gusto publicamos.

Dice así:

EL PARTIDO DE RIAZOR

Crece de modo inusitado, la expectación despertada en torno al partido que el próximo domingo jugarán en Riazor los equipos de los Clubs Deportivo, de la Coruña y Celta, de Vigo. Un gran número de aficionados vigueses se trasladará ese día a la Coruña, para presenciar la pugna decisiva entre los dos rivales de la región.

A ella, a ésta afición local que quiere prestar con su presencia en Riazor alientos y bríos a los bravos muchachos del Celta se dirige ésta Junta para rogarle:

Que, sean cuales fueren las incidencias del encuentro, se produzca en todo momento con la cordura y ponderación de qué tantas veces ha dado buena prueba en Coya.

Esta Junta espera que el partido se desarrolle en un sano ambiente de deportividad. Funda éstas esperanzas, entre otras razones, en la reconocida competencia e imparcialidad del árbitro vizcaino Sr. Serrano, que habrá de dirigirlo.

De, pues, una vez más, la afición viguesa, muestras de su espíritu deportivo, educado, de antaño, en éstas lides de suprema emoción. Con ello, habremos conseguido, por las circunstancias especiales de que están rodeadas en el momento presente nuestras cosas de fútbol, un nuevo galardón para Vigo, y esto, ante todo y sobre todo, debe constituir nuestra más alta aspiración y nuestro anhelo más firme.

Vigo 29 de enero de 1926

LA JUNTA DIRECTIVA

El referee vizcaino D. Pelayo Serrano, que como se sabe, es el designado para juzgar el match Celta-Deportivo el próximo domingo en Riazor, ha dirigido una carta a los redactores deportivos de la Coruña en la que se expresa en los términos siguientes:

"Muy señor mío y de mi mayor consideración. Honrado por la confianza de los Clubs Real Deportivo, de la Coruña, y Real Celta, de Vigo, he sido designado árbitro para actuar en el partido que los equipos de los dos mencionados Clubs han de jugar en Riazor el 31 del corriente mes.

Conocedor de la gran expectación despertada ante este encuentro y consciente de su importancia, antes que verme en el trance de sincerarme ante el público, de hechos consumados, prefiero prevenirme contra torcidas interpretaciones, y dejar sentadas públicamente las normas a que "sobre todo y ante todo" ha de ajustarse mi actuación, que dicho sea de paso, ha de basarse (como siempre lo fueron las actuaciones de mis compañeros), en un espíritu de equidad, libre de presiones e influencias de cualquier índole que fueran.

El desconocimiento absoluto en que me hallo de lo que es el fútbol en Galicia (región que no tuve la suerte de visitar), justifica mi decisión, por lo que ruego a usted dé a la publicidad esta carta, en la que a fin de que el público que acuda a presenciar el partido, no extrañe algunas de mis decisiones, y nunca las atribuya a parcialidad, que conceptúo inadmisible, quiero establecer públicamente:

Primero—Sólo pueden castigarse las manos *voluntarias*, es decir, *intencionadas*, y por lo tanto *cualquiera que sea la parte del campo de juego* en que aquéllas tuvieran efecto *y cualquiera que fuese su influencia* en el desarrollo del juego, *no pueden castigarse cuando no encerraron intención* de dar con la mano al balón, o con el brazo.

Segundo.—En numerosas ocasiones resulta más favorecido un equipo dejando el árbitro continuar el juego, que ordenando un golpe de castigo contra el equipo que cometió la falta. Más vale un avance con la defensa contraria descolocada, que un golpe de castigo que permitió al contrario replegarse a la defensa de su marco.

Tercero.—Las entradas al portero deben hacerse con el pecho o limpiamente con el cuerpo, y no en forma violenta o peligrosa. No puede entrarse al portero levantando los piés y echándolos hacia adelante. Este juego es peligroso y tiene sanción, y en algunos casos puede determinar la expulsión del jugador, sin necesidad de previo apercibimiento. Cometida esta acción por el portero, pretendiendo atacar o defenderse de los jugadores contrarios, debe de ser castigada con penalty, si lo hizo con intención.

Aprovecho etc."

Lo mismo la nota de la junta directiva del Celta, que la carta del señor Serrano, las encontramos muy oportunas e interesantes.

Coincide con nuestra bien sentada orientación todo lo que sea recomendar cordura y serenidad porque contribuye a fomentar las buenas relaciones que deben existir entre todos los deportistas regionales y a sanear el ambiente.

Pedir siempre Vino tostado "Concepción Arenal"

Se vende camioneta FORD en perfecto estado
Dirigirse: **HOTEL CONTINENTAL**

El «Celta» en Gondomar

Gondomar.—Siguen preparándose con entusiasmo, en la villa miñorana, los equipiers célticos.

Además de los jugadores cuyos nombres dimos ayer, también se encuentra en Gondomar, desde anteayer, el defensa Cabezo. Pasarín y Chicha fueron a entrenar con el equipo, pero regresaron a sus respectivos hogares, pues sus ocupaciones les impiden radicar con el equipo.

Después del entrenamiento de anteayer Lilo se encontró ligeramente enfermo, guardando cama; pero a estas horas está completamente bien.

Hay que ser más veraces

Brindamos a nuestros lectores la siguiente información que publican las tan cacareadas hojas impresas, que aparecen en Madrid bajo el título de "El Noticiero del lunes„, que no merecen comentario:

"Con asistencia de numerosísimo público se ha celebrado el anunciado encuentro entre el Celta y el Eiriña. En la primera parte, el juego ha estado igualadísimo, marcando primero el Celta, por mediación de Polo, de un fuerte tiro; poco antes de terminar este tiempo, Gonzalo, en una "melée", tira colocado y obtiene el empate. En la segunda parte están a punto de obtener un nuevo "goal„, debido a que el Celta juega con diez jugadores; en poco menos de diez minutos, Lilo hace tres soberbias paradas, que le valen grandes ovaciones. Además Pasarín, que está enorme, contiene los ataques y anima a sus delanteros; pero todo es inútil, y el partido acaba empatados.„

VIDA MARITIMA

LA PESCA

LONJA DEL BERBES

RESUMEN

12 cestas de Espadín, de 64 a 100 pesetas.
32 cajas de Merluza, de 198 a 218.
2 idem de Ollomol, en 86.
335 Merluzas, en 2.029.
12 pares de Lenguados, de 4'25 a 7'25
28 idem de Castañeta, en 1'50.
8 idem de Abadejos, de 5'25 a 13.
3.530 idem de Ollomol, de 1'50 a 2'30
Varios Congrios, en 187.
Idem Lotes, en 623.

MATUTE

28 cajas de Pescadilla, de 36 a 88.
14 idem de Rapantes, de 44 a 65.
31 idem de Beretes, de 18 a 34.
4 idem de Jurel, de 36 a 40.
Botos y Sapos, en 138.
Varios Lotes, en 370.

LOS PUERTOS

EL DE VIGO

VAPORES DE CARGA

Procedente de Sevilla y con destino a Bilbao y escalas, ha estado ayer en Vigo el vapor español "Cabo Blanco", conduciendo carga general.

VELEROS

Entró procedente de Málaga y con cargamento de teja, el pailebot de 355 toneladas de registro "Constantino Candeira".

Salió para Marín el "San José", con carga general.

EL DE VILLAGARCIA

ENTRADAS

Vapores: "Cabo Sacratif", de La Coruña, con carg general; "Florinda", de idem, con carga general.

Velero "Inocencia", de Vigo, en lastre.

SALIDAS

Velero "Inocencia", para Vigo, con arena.

Debido al fuerte temporal de lluvias, suspendieron hoy por la tarde las operaciones de carga y descarga, los vapores surtos en el puerto.

EL TIEMPO

OBSERVACIONES REALIZADAS EN LA CAPITANIA DEL PUERTO

Barómetro, 758 milímetros.
Termómetro, 15 grados.
Tiempo, malo y cerrado en aguas.
Viento del sudoeste duro.
Mar del sudoeste.

LAS MAREAS

Primera pleamar, a las 3,43.
Primera bajamar, a las 9,55.
Segunda pleamar, a las 16,00.
Segunda bajamar, a las 22,12.
Altura del agua 2,60 metros.

Dr. González Garra
MEDICO OCULISTA
Urzáiz, 32-1.°
Consulta de 11 a 1 y de 4 a 6

CAJA DE AHORROS Y MONTE DE PIEDAD MUNICIPAL

LIQUIDACION DEL BANCO DE VIGO

ARRIENDO DE UN LOCAL

Por el presente se anuncia el arriendo de un local del primer piso del edificio del Banco de Vigo, propio para oficinas, despacho, consultorio médico etc.

Las personas a quienes interese pueden verlo indicándolo en la portería del mismo edificio, en los días que faltan del mes actual.

Deberán manifestarse por escrito a la Caja de Ahoros y Monte de Piedad Municipal de Vigo las proposiciones de arriendo y el importe del alquiler que ofrezcan.

La adjudicación se hará a la que resulte mas ventajosa de las proposiciones, pudiendo declararse desierto este concurso si el alquiler no cubre un tipo conveniente.

SUBASTA DE UN AUTOMOVIL

El jueves de la próxima semana, día 4 de febrero, a las tres y media de la tarde se venderá en subasta pública un automóvil ESSEX de cuatro cilindros, abierto propiedad del Banco de Vigo, que se halla depositado en el Garage Neira de ésta ciudad, en donde tendrá lugar el remate. El tipo de subasta fijado por la Comisión Gestora es de 3.000 pesetas y no serán admitidas proposiciones que no cubran dicho tipo ni las pujas podrán ser inferiores a 25 pesetas.

Los licitadores deberán examinar antes del acto de subasta el estado del coche pues queda entendido que la adjudicación del mismo se hace en las condiciones en que se halla.

El importe por que se adjudique deberá abonarse por el rematante en el mismo acto de la subasta, a cuyo efecto asistirá un representante debidamente autorizado de la Caja de Ahorros y Monte de Piedad Municipal de Vigo.

Celta-Deportivo

31 de Enero de 1926 — LA CORUÑA

Con tal motivo organizamos viajes de ida y vuelta en autos de turismo F. C. etc.
Para efectuar el viaje en autobus, reserven a la mayor brevedad sus plazas en
VIAJES MARSANS.—Urzáiz, 2
Precio VIGO LA CORUÑA ida y vuelta, Ptas. 25
Soliciten nuestros detalles
NOTA-No deje de reservar su plaza hoy, mañana tal vez no haya plazas

A La Coruña

La empresa el NOROESTE, pone desde Vigo un servicio directo de hermosos Omnibus el día 31, siendo la salida a las cinco de la mañana para llegar a La Coruña a las diez y media

Precio ida y vuelta, 30 pesetas

Se admiten inscripciones hasta el día 29 a las ocho de la noche, en la administración, Comercio de D. Zoilo Izquierdo, Policarpo Sánz, 11.

✝

EL SEÑOR

DON JOSE SOBRINO SOTELO

CAPITAN DE INFANTERIA

Ha fallecido en Madrid el 27 de Enero de 1926

Á LOS 30 AÑOS DE EDAD

Habiendo recibido los Santos Sacramentos

Sus desconsolados padres, hermana, hermanos, tios, sobrinos, primos y demás parientes,

Al participar a sus amigos y conocidos tan irreparable pérdida, les suplican le tributen un recuerdo en sus oraciones.

Arquivo Municipal de Vigo

ECOS DE SANTIAGO

(DE NUESTRO CORRESPONSAL EN COMPOSTELA)

COSAS EGIPCIAS EN COMPOSTELA

Anteanoche ha comenzado un cursillo de conferencias, sobre egiptología, el profesor de Arqueología de esta Universidad, don Juan Pérez Millán. Un sabio sacerdote que entiende en cuestiones del lejano y remoto Egipto y que va a ilustrar a la intelectualidad compostelana y a la no intelectualidad, sobre cuestiones y aspectos de la vida allá en en la tierra de los faraones y de las famosas y renombradas pirámides.

El solo anuncio de estas primeras conferencias logró remover fuertemente, en el ambiente reposado de esta ciudad y originar una viva corriente de simpatía hacia el conferenciante y más hacia el tema sugestivo del mencionado cursillo.

Así las cuestiones egipcias alcanzan estos días en Compostela un porte de rumbosa actualidad. Se habla de ir a escuchar a la Universidad al señor Pérez Millán, y, en efecto, a las siete de la noche, los claustros de Minerva hállanse invadidos por una imponente riada de personas heterogeneas, varias, diversas que corren precipitadas a llenar el aula en donde se van a celebrar las conferencias que han de dar notas más o menos aproximadas acerca de la vida, hechos y milagros del famoso y resonante Tutankamen, cuyo descubrimiento costó la vida a aquel famoso y sagaz arqueólogo inglés llamado lord Carnarvón.

Más que lo arqueológico—que tiene un capital interés, en Galicia, para el señor Pérez Millán, para don Angel del Castillo, que viene a escuchar estas conferencias desde La Coruña y para otros cuantos—interesa al público grueso, lo anecdótico, lo pintoresco del ya famoso de egipcio.

La novedad de lo viejo, de lo antañón, de lo que estuvo de moda hace muchos años y muchos siglos también, es lo que nos interesa estos días y les interesa a los compostelanos que, estos días de mal tiempo, se aburren paseando bajo los soportales y por las rúas.

Ver las proyecciones que detallan la vida de Tutankamen en su tumba milenaria, los curiosos y raros utensilios de Tutankamen, oir los relatos anecdóticos de la existencia de aquel gran faraón, los detalles íntimos de ese Tutankamen que tan la popularidad ha logrado alcanzar en estos últimos tiempos, de ese egipcio que más ha logrado universalizarse, que ha dado la vuelta al mundo a pesar de que él ha sostenido la creencia de que el mundo era plano y por lo tanto no susceptible de circunvalar. Ver, oir y palpar, si es posible algún objeto de ese famoso soberano que después de muerto hasta logró ser motivo para bailes de super-tango, eso es lo que fundamentalmente nos interesa mucho a todos los compostelanos.

El señor Pérez Millán y sus conferencias sobre egiptología, concentran estos días lluviosos de enero toda la atención de los buenos compostelanos, tan deseosos de exotismos, de novedades, de cosas que tengan la virtud de hacer algún ruido.

Es Tutankamen quien interesa más en estos momentos, que cuanto se pueda hablar en estas charlas de la vida egipcia, de la civilización en el país de las esfinges. Si el señor Pérez Millán hubiera dicho:

—Compostelanos: os voy a hablar de pura arqueología egipcia, de sociología egipcia, de cerámica egipcia, de arte egipcio, etc., etc...

Entonces, a buen seguro, que pocos serían los curiosos y los amigos de saber que fueran a escucharle. Pero ha tenido el buen cuidado de incluir en su programa arqueológico el nombre del ruidoso personaje, del "as„ Tutankamen y ello, ello solo, le vale estos grandes llenazos de público que se agolpa, que se convulsiona para escucharle. Hasta mujeres van a estas conferencias de arqueología, a pesar de que en Compostela no se ven jamás mujeres oyendo a conferenciantes y solo penetran en la Universidad los días señalados para el tópico manido en las relumbrantes solemnidades del paraninfo.

Y todo el fervor de estos días por oir algo de ese Tutankamen, de ese sugestivo Tutankamen de quien ya se han hecho couples y a quien conocen hasta las mamás de todas las couplétistas, bailarinas y tanguistas. Seguramente que esto habrá sorprendido al señor Pérez Millán y que a estas horas aún se hallará asombrado de su éxito tan resonante.

Pues a su acierto se lo debe, al solo acierto de poner el nombre de Tutankamen en el programa de su cursillo de egiptología, porque las cuestiones serias no logran interesar a tanta gente junta, los problemas serios y pesados no son del dominio de ese público que le agrada siempre más rendirse confiado a la frescura de un ídolo de modistilla madrileña, que a un hombre de seriedad que pueda hacer algún bien en favor de un pueblo que se halla en bancarrota. Los éxitos siempre obedecen a algo insólito, pero no debieran ser porque su causa fuera un Tutankamen.

JUAN JESUS GONZALEZ

Conferencias de egiptología.—En vista del desbordante público que asistió a la primera conferencia del señor Pérez Millán y que no había manera de acomodarlo en un aula de la Universidad, se acordó que la de hoy se celebre en el Salón Teatro de la Casa Social a la hora de siete de la tarde.

nación gallega, al Centro Gallego de mente el próximo día 3 de febrero dará comienzo en el Gran Café Español de esta ciudad un campeonato de ajedrez.

Entre los ajedrecistas compostelanos reina gran entusiasmo por este campeonato y se han inscrito muchos jugadores de Santiago y de la región.

Las peregrinaciones.—Parece que la Junta Central de peregrinaciones. introducirá innovaciones en el orden de peregrinaciones que vengan a Compostela.

No vendrán por arciprestazgos las peregrinaciones, sino que para darle facilidades económicas vendrán varios arciprestazgos reunidos bajo la presidencia del más antiguo.

Intervención quirúrgica.— Ayer mañana le fué practicada una feliz intervención quirúrgica a una hija de nuestro querido amigo, el oficial habilitado de este Juzgado don Luis Pensado.

Seminario de Estudios Gallegos.—Mañana sábado a las seis de la tarde y en el Seminario de Estudios Gallegos leerá un importante trabajo sobre el tema: "Un Arcebispo desconocido", el erudito asesor del mencionado centro don Armando Cotarelo Valledor.

Casa Consistorial.—El Ayuntamiento de esta ciudad anuncia a subasta el servicio de sillas en los paseos de los jardines públicos durante cinco años, por la cantidad de 1.750 pesetas en cada uno de ellos.

Locales escuelas.— Igualmente este Municipio mismo acordó abrir un concurso para arriendo de locales escuelas para las del Pombal y Laureles.

Saludo al Centro Gallego de Buenos Aires.—En la última sesión del municipio se acordó dirigir un saludo de la antigua capital de la nacin gallega,al Centro Gallego de Buenos Aires para el comandante Franco, cuando llegue a la República Argentina.

Notas de sociedad.—Hemos tenido el gusto de saludar en esta ciudad a don Cándido Corbacho Landín ex-director de esta Escuela Normal.

—También hemos saludado a don Angel del Castillo, que viene a escuchar las conferencias de egiptología.

Elixir Estomacal de SAIZ DE CARLOS

Tonifica, ayuda a las digestiones y abre el apetito, curando las enfermedades del ESTÓMAGO e INTESTINOS

DOLOR DE ESTÓMAGO
DISPEPSIA
ACEDÍAS Y VÓMITOS
INAPETENCIA
DIARREAS EN NIÑOS
y Adultos que, a veces, alternan con ESTREÑIMIENTO
DILATACIÓN Y ÚLCERA
del Estómago
DISENTERÍA
Muy usado contra las diarreas de los niños, incluso en la época del DESTETE y DENTICIÓN.

33 AÑOS DE ÉXITOS CONSTANTES

Ensáyese una botella y se notará pronto que el enfermo come más, digiere mejor y se nutre, curándose de seguir con su uso.
5 pesetas botella, con medicación para unos 8 días

Venta: Serrano, 30, Farmacia, MADRID
y principales del mundo

¡POR FIN APARECIO AQUELLO!

Suelas Punteras y Tacones DUPLEX-FAB

¡Oh! Ideal nunca soñado
De piso ya sin rival
El mejor para el calzado
Que pude yo imaginar:
Siempre lo veo anunciado;
De él me hablan por doquier,
Dicen que son un encanto
Y que para proteger
Los pies no hay más adelanto;
Que son de gran solidez;
Dan ligereza de gamo
Y prestancia de marqués.
Ni de humedad ni quebranto
Adolecerán mis pies.
¿Que hago pues? ¿En que me encanto?
Cuando vibre al rosicler
¡¡¡EL PUEBLO!!!... tan voceado,
He de hallar al mercader
De pisos tan afamados.

Decididamente:
De hoy no ha de pasar
Sin que calce siempre
Suelas DUPLEX - FAB.

R. L. G.

Buscad Suelas DUPLEX-FAB
Comprad Tacones DUPLEX-FAB
Llevad Punteras DUPLEX-FAB

Para calzados de lujo tipo DUPLEX-FAB exijid y los encontrareis en los siguientes almacenes:

El Zapato Inglés, Príncipe, 5; BAR (Curtidos), Aveleira Menéndez, 4; Bastida, Carral, 13; Calzados BAR, Príncipe 38; Calzados Senra, Príncipe 9; D. Domingo García (Curtidos), Alfonso XIII, 6; Escobar, Colón 43; D. José Ríos, Ronda 43; Hijos de Simeón García; Curtidos don José Cruz, Plaza de Villavicencio, 2.

Maestros nombrados por la fábrica a garantizar su mano de obra en las manufacturas DUPLEX-FAB:

D. Antonio R. Amorín, Gamboa, 12; don José Ríos, Ronda, 43; D. Manuel Rodríguez, Herreros, Bouzas; don Ernesto Sanz, Cristo, 5 (Lavadores); don Ricardo Abeijón, Real, 25, Cangas; don Antonio Fernández Miniño, Porriño; don Pablo Torre Santolalla y don Constante Pérez Gándara, Tuy; don Angel Gómez, Goyán; don Antonio Rosario, V. Sobrino 10, La Guardia; don Salustiano Olaguibel, Bayona; don Ignacio Español, La Guardia; maestro Lepage (el Francés), Calvario, 38 (Lavadores); don Jesús Rodríguez, Zapatería, Calzada, 10.

Especializados en la construcción y composturas con las indispensables y afamadas SUELAS DUPLEX-FAB.

Precios baratísimos.

PUNTOS DE VENTA PARA CALZADOS DUPLEX-FAB

Viuda de Telmo Gil, Urzáiz, 6; Gat & Chaves, Colón 45; Taller y Comercio La Industrial, Carral 26; Zapatería Americana, Gamboa 5; La Cubana de don Francisco Veloso, Triunfo 2 y Calvario 51 a; El Sólido de don Paulino Cameselle, Triunfo 5; Zapato Moderno de don Donato Pérez, J. Yáñez 11 y Plaza de la Princesa; La Moda de París, Príncipe 51 y J. Yáñez 13 Eureka; La Bota Ideal, Palma 1; La Galaica, Elduayen 23, y La Argentina, Oliva 6.

Unico concesionario:
Fernando Bárcena
Real 14.—VIGO
Exigid SUELAS DUPLEX-FAB
y nunca habreis aprovechado mejor vuestro dinero

Instituto Rodríguez Arellano

Velázquez Moreno 38-1. (Frente al correo)

DIEZ AÑOS DE EXISTENCIA

con sucursales en América subvencionadas por Gobierno, profesorado universitario de reconocida competencia; garantizamos enseñanza devolviendo al interesado su dinero si en el plazo señalado no domina la materia.

UNICO EN SU GENERO

para enseñanza netamente comercial dándose preferencia a TAQUIGRAFIA, CONTABILIDAD, ARITMETICA, REDACCION, ORTOGRAFIA con métodos modernísimos garantizándose aprendizaje estas asignaturas en CUATRO MESES. Preparación rápida y consciente de Inglés e Idiomas. ESCRITURA MAQUINA al tacto, hora diaria 10 pesetas MENSUALES.

FEBRERO NUEVOS CONCURSOS

Nuestro establecimiento es para los que anhelan elevarse por medio del estudio.

HORAS ESPECIALES PARA EMPLEADOS DE COMERCIO. — VISITENOS SIN COMPROMISO.—PIDA FOLLETOS

APRENDA TAQUIGRAFIA SI QUIERE PROSPERAR, SISTEMA FACIL Y MODERNO

TABERNEROS

No hacer compras de vinos de Valencia, Valdepeñas, Rioja y otros, blancos y tintos, sin antes visitar mis Almacenes, pues acabo de recibir grandes partidas de clases muy selectas y hago buenos precios

J. LORENZO GIL.-Colón núm. 3.-Teléfono núm. 885-VIGO

AUTOS DE ALQUILER

Pontevedra-Vigo

CON UN SERVICIO PARTICULAR

diariamente saldrá un automóvil, entre ocho y nueve de la noche, de Calle de Progreso, 1, al lado de la Plaza de la Peregrina excepto los domingos.

Automóviles de alquiler, marca Hudson, Dodge y Ford, perfectamente equipados para cortos y largos viajes, a precios módicos.

MANUEL ALVAREZ. — Progreso, 1. — PONTEVEDRA

MOTORES SEMI-DIESEL para el empleo de ACEITES PESADOS

Los motores "Vickers-petter" son la Más alta garantía entre todos los de su clase.—La casa Vickers-Petter, Ltd., de Ips wich, (Inglaterra) goza de Fama mundial y por esto sus motores no precisan ser recomendados.—Suministra sus máquinas a las mas importantes factorías del Gobierno de Inglaterra.

Funcionamiento perfecto: gran economía en el consumo; arranque rápido; sencillez en todas sus partes, gran solidez, son las causas que distinguen los motores "VICKERS-PETTER" de todos sus similares

Pida precios y detalles sin pérdida de tiempo, al Agente General para España:

Gumersindo García-MAQUINARIA-Urzáiz, 30-VIGO

Casas en VIGO - GIJON - MADRID - BARCELONA y BILBAO

Arquivo Municipal de Vigo

DE PONTEVEDRA

(DE NUESTRA REDACCION EN LA CAPITAL DE LA PROVINCIA)

TEMPLUM LEGIS

Rompiendo postes

En la noche del ocho de mayo último, los procesados por el juzgado de Caldas Francisco Magariños Buceta y Manuel Horro Caldas, partieron 49 postes de piedra propiedad de Juan González, causando un perjuicio tasado en 156 pesetas.

El fiscal señor Gorostola, por el delito de daños pide la pena de 355 pesetas de multa y 156 de indemnización al dueño de los postes.

Ejercieron la acusación privada que estuvo en un todo conforme con el fiscal, los señores Búa y Gay.

La defensa corrió a cargo de los señores Salgado (D. Ramón) y Guiance.

Pelea de romería

En la noche del diez de junio pasado, en un baile de romería, discutieron el procesado por el juzgado de Lalín, Evaristo Castro Follán, con otro concurrente sobre quien había de bailar con una muchacha, y aquél causó a éste último, lesiones que tardaron en curar veintiún días.

Por este delito le pide el fiscal señor Gorostola, dos meses y un día de arresto mayor e indemnización al perjudicado de 200 pesetas.

Hicieron la defensa los señores Tapia y Builla.

Crónica de sucesos

ROBAN LA CASA DE UN CURA

Días pasados fué asaltada la casa del cura de Vemil, en Caldas de Reyes, don Ramón Barreiro Canedo.

Los gacos penetraron por una ventana aprovechando que el sacerdote y personas que con el viven, estaban en la Iglesia.

Se llevaron los asaltantes 200 pesetas en plata, una libra esterlina y un reloj de níquel.

Por ahora no han sido habidos los rateros.

Notas de Sociedad

LOS QUE VAN Y VIENEN

Regresó de Madrid, don Rafael Sanz.

—Salió para Santiago con su hijo el jefe de esta Sección Administrativa de primera enseñanza, don Manuel Paz.

—Regresó a La Estrada, el exalcalde don José Durán.

—Estuvo hoy, en Pontevedra, el delegado gubernativo de Caldas de Reyes, don Balbino Vázquez.

Oposiciones

El día tres de febrero, se celebrarán en Marín, en el local de la Comandancia de Marina, ejercicios de oposición para proveer la plaza de práctico de número de aquel puerto.

Los aspirantes serán reconocidos antes de dar principio los ejercicios, por el médico de Marina que se halla prestando servicios en aquel polígono de tiro.

Instrucción pública

REGALO DE MESAS-BANCOS

El Ayuntamiento de Valga ha hecho el regalo de varias mesas-bancos a las escuelas de aquel término municipal. Son del modelo oficial y bipersonales.

Nos parece digno de aplauso este acto de aquél Ayuntamiento.

SOBRESEIMIENTO

Proponiendo el sobreseimiento se ha cursado a la Superioridad por la Inspección el expediente gubernativo instruído contra el maestro de San Pedro de la Ramallosa, en Nigrán.

Del Gobierno civil

SUICIDIO EN VILLAGARCIA

La policía de la vecina ciudad, da cuenta de haber aparecido muerto en una finca de su propiedad, en la parroquia de Cornazo, el industrial de Villagarcía, don Joaquín Padín Martínez, de 73 años y que habitaba en la calle de González Garra.

Junto a él, apareció una escopeta con la que se debió pegar un tiro en la cabeza, pues al parecer trátase de un suicidio.

ATESTADOS

Los guardias de la misma ciudad, instruyeron un atestado contra las vecinas de Campaña, en Valga, Agustina y Teresa Blanco Pardal, y Delfina y Sara Constenla Romay, que reñían acaloradamente por la posesión de un lavadero.

—También lo instruyeron contra Benito Brea, vecino de Caleiro, que arrojó una jarra, contra su convecino Benito Paz Ozores, causándole lesiones leves en el parietal izquierdo.

HURTO DE UNA NOVILLA

El pasado día 26, le llevaron al labrador de Valladares (Lavadores), Cándido Costas Comesaña, de una cuadra de su propiedad, una novilla valorada en 400 pesetas.

De las pesquisas hechas por los guardias se averiguó que los ladrones se dirigieron a Tuy, por carretera con el animal continándose las gestiones para su captura.

El día deportivo

UNION SPORTING-EIRIÑA

El domingo tendremos en Pontevedra otro partido de campeonato muy interesante, por lo que puede influir en la calificación final para el Eiriña y por la brillante forma en que el Unión batió el domingo pasado en Barreiro, al Athletic.

El Unión Sporting ha hecho aquí siempre muy buenos matchs dejando a la afición muy satisfecha de su actuación y ahora que está muy mejorado y que lucha con denuedo para no ocupar uno de los últimos lugares, su presentación en Progreso ofrece más interés todavía y tiene mayores atractivos.

Esperamos que si el tiempo mejora el encuentro que se avecina lleve mucha gente a Progreso y constituya un match de grandes emociones.

La medalla del homenaje a SS. MM. los reyes

Se han recibido en el Gobierno civil de esta provincia, los diplomas y medallas para señoras y caballeros, conmemorativas al homenaje a S. S. M. M. los Reyes, cuyos productos se destinan a la adquisición del Archivo de Cristóbal Colón.

Todos cuantos la tienen solicitado y satisfecho su importe, pueden recogerla del Habilitado del personal de dicha dependencia don Diego Pazos, durante las horas hábiles de oficina, y los que deseen adquirirla se le entregará en el acto de interesarla prévio el abono de la misma.

Alumna aventajada

En los exámenes extraordinarios verificados ayer en la Escuela Normal de esta capital, ha obtenido el título de maestra, con las más altas calificaciones, la distinguida señorita Amalia Domínguez y Búa, natural de la pintoresca y vecina villa de Bueu y residente en esta capital varios años.

Hace aun muy poco tiempo (un año próximamente), que ha obtenido en el Instituto de esta capital, el título de Bachiller por cuyo motivo la hemos felicitado.

Reciba la simpatiquísima Litiña (como familiarmente le llaman sus amistades), nuestra más efusiva enhorabuena, haciéndola extensiva a sus [illegible] también a su profesor de [illegible] don Peña Gil, por contar entre sus alumnas a esta tan estudiosa y aventajada.

Concurso gratuíto organizado por la Sociedad Nestlé

"Por cada 20 etiquetas blancas de leche condensada LA LECHERA o cinco de harina lacteada NESTLE de las que van inmediatamente pegadas a los botes, se entregará una receta culinaria.

Veinticinco recetas dan derecho a un bono numerado con tres cifras y 1.000 bonos forman una serie.

Se otorgará una máquina SINGER para coser, modelo núm. 101, de 1.115 pesetas al bono cuyas TRES CIFRAS sean iguales a las tres últimas del primer premio de la Lotería Nacional correspondiente al último sorteo de marzo próximo; otras nueve máquinas SINGER, modelo 15k26, de 360 pesetas, a los nueve bonos cuyas DOS ULTIMAS CIFRAS correspondan a las del mencionado premio ,y noventa relojes de pulsera de 35 pesetas, a los noventa bonos cuya ULTIMA CIFRA sea la misma que la del premio dicho.

Las etiquetas remitirlas como impresos a la SOCIEDAD NESTLE, Gran Vía Layetana, 41-BARCELONA

Las personas que residan en Vigo pueden presentar las etiquetas al canje en las oficinas de la Sociedad Vestle; DELEGACION DE VIGO, López de Neira, 8.

SUCESOS LOCALES

EL TESORO DEL PIRATA

COMENTARIOS

Sigue siendo el tema de todas las conversaciones el hallazgo del arcón misterioso en el barrio de la Moureira.

El atestado que había levantado la policía fué sobreseído por el juez de instrucción, inhibiéndose por tratarse de un hallazgo en propiedad particular.

La gente que esperaba las actuaciones judiciales para aclarar el hecho, no ha quedado satisfecha y la fantasía sigue suelta haciendo correr los más fantásticos rumores.

Se habla de un viaje en automóvil del señor Fontao a Cerdedo, la noche del suceso. Se dice que ese mismo día vieron salir de su domicilio a las cinco de la madrugada, a algunos obreros de los que trabajaban en el momento de aparecer la caja.

Hasta se llega a pensar que el tesoro está ya depositado en un Banco.

BENITO SOTO

El corpulento pirata, dá ahora casi tanto que hablar como en la época de sus fechorías y proceso y salen a relucir anécdotas de su vida y muerte.

El "Diario" de hoy, publica unas notas tomadas del libro publicado por Lázaga sobre el proceso Soto, y en ellas se relata la llegada a las costas de Pontevedra del buque pirata "Defensor de Pedro", con objeto de alijar el producto de sus rapiñas.

Se dice en ellas que Benito Soto se puso de acuerdo con sus parientes que vivían en el barrio de la Moureira y de noche fueron desembarcados dos baúles con alhajas de oro y plata, piedras preciosas y otros objetos de gran precio, así como algunos fardos de sedería.

Después de este alijo siguió Soto rumbo a La Coruña y luego hacia Cádiz, donde fué capturada toda la tripulación y ahorcada en dicha ciudad y el Benito Soto en Gibraltar.

De su tesoro, que se sabía existía, no se volvió a saber nunca nada.

DERIVACIONES

Seguimos recogiendo rumores:

Nos dicen que por ser el hallazgo en terreno particular no existe delito, pero, como si se tratase de objetos artísticos el Estado tiene derecho a quedarse con ellos indemnizando al dueño, sería muy posible la intervención del abogado del Estado.

En este caso se harían diligencias, saldríamos de dudas acerca del misterioso acontecimiento y se averiguaría lo que hubiera de verdad en el hecho.

También nos dicen que interviene la Junta de Obras del Puerto para delimitar bien los terrenos de la propiedad del señor Fontao y de aquélla.

El señor que es hoy objeto de todas las miradas y comentarios en Pontevedra, se sonríe bonachonamente y achaca todo a una fantasía propia de los venideros Carnavales.

Cámara provincial agrícola

Ayer se constituyó la Cámara de Pontevedra, procediéndose a la designación de cargos para los que han sido elegidos los señores siguientes:

Presidente, don Luís Patiño Muñoz.

Vices, don Daniel de la Sota y don Bernardo López Suárez.

Contador, don Bernardino Fondevila.

Tesorero, don Alejandro Món y Landa.

En la última renovación han sido votados para vocales, los señores don Alejandro Món, don Casimiro Gómez, don Mariano Hinojal, don Evaristo Vázquez, don Raimundo V. Pazos, don Serafín Blanco, don León Mosquera, don José Filgueira y don Alvaro Losada, los cuales se posesionaron de sus cargos a excepción de los señores La Sota y Losada, que están ausentes.

En la reunión don Casimiro Gómez usó de la palabra para hablar de la mejora de la ganadería en la provincia, y con este motivo hizo una exposición de los procedimientos y sistemas que se siguen en los países ganaderos como República Argentina.

El señor Gómez mereció el asentimiento de los compañeros de Cámara.

Del vivir municipal

LA SESION DE AYER

En la reunión del Pleno celebrada ayer por el Ayuntamiento, se dió cuenta del expediente de apertura de la calle que ha de atravesar la huerta del señor Món.

Se acordó no dar comienzo a las obras hasta que la Comisión Sanitaria central resuelva el expediente que se ha remitido a Madrid con la súplica de que sea despachado rápidamente.

Se desechó la petición de reposición del acuerdo de apertura de esta calle presentada por D. Fernando Riestra Món.

Los arbitrios provinciales

SE AUTORIZA EL DE ENERGIA ELECTRICA

Por el ministerio de la Gobernación se habían denegado los arbitrios propuestos por la Diputación pontevedresa sobre la caza y envases; pero ha autorizado el de la energía eléctrica.

Se aprueba la ordenanza correspondiente, pero reduciendo la tributación a dos pesetas, cincuenta céntimos, por kilowatio-año, como máximo y definiendo el kilowatio-año, por el resultado de dividir los kilowatio-horas producidos al año, por el número de horas del mismo, y con carácter revocable y temporal a reserva y mientras el Estado no lo considere en oposición con su sistema tributario.

Las Pastillas Crespo

calman la tos y molestias de la garganta, sin ensuciar el estómago

Pomada Cereo

Cura Excemas, Herpes, Ulceras, Quemaduras, Sarna, Granulaciones, Sabañones ulcerados, Llagas y Grietas, y todas las enfermedades de la piel.

Venta en farmacias y droguerías.

Anuncios urgentes

ARRIENDO

PARA ALMACEN. Se alquila un bajo muy apropósito en Tres Portiñas, núm. 3.

Informarán: Herrería 37-2.°

COLOCACIONES

PROFESOR se desea para dar clase de Alemán é Inglés, de ocho a nueve.

Razón en esta Administración.

SE NECESITA profesora de español para una niña, clase diaria. Urzáiz, 47-1.°, de once a una.

PROFESORA de Inglés se ofrece para dar clases a domicilio.

Informes en esta Administración.

CHOCOLATERO desea colocarse o hacer trabajos a domicilio, a brazo.

Razón: Taboada Leal, 42-bajo.

ENSEÑANZAS

INGLES. Clases desde las ocho de la mañana a las nueve y media de la noche.

Acadmeia de Inglés. Príncipe, 1-2.°

OCASIONES

URGENTISIMO. Dinero fácil tendrá usted si busca en viejos archivos Juzgados correspondencia antigua sellos de correos Isabel II, remitiéndolos seguidamente PELETERIA FRANCESA CARMEN, 4, MADRID.

Los mejores pagadores del mundo.

SUELAS DUPLEX FAB. José Ríos Castro, Obrador de Calzado, Ronda, 43.

Especializado en la construcción y composturas con las indispensables y afamadas **Suelas Duplex Fab.**

Precios baratísimos.

Puntos de venta en Vigo:

"El Zapato Inglés,, "Calzados Bar" Sr. Bastida, Carral 13.

Sr. Amorín, Zapatería, Gamboa.

COMPRO báscula de 1.000 a 1.500 kilogramos; máquina para encorchar y caldero de 80 a 100 litros.

Dirigirse a Santiago Marra, Gamboa, 5.

RECOMENDABLE

SE ENSEÑA a conducir automóviles en condiciones para obtener el carnet, y se vende una camioneta Ford, con carrocería para panadería y carga, y coche "Chevrolet" de cuatro asientos.

Informes: Pontevedra, Riestra, 24.

VENTAS

DROGUERIA. Se vende por ausentarse su dueño, inmejorables condiciones de precio obtendrá el comprador y facilidades de pago.

Dirigirse a don Germán Sierra, Rua del Villar, 2.—SANTIAGO.

CONDADO blanco, clases superiores, a precios económicos.

Ventas al promayor: Almacén de Felipe L. Monje. Avenida García Barbón, 7.

BAÑERA esmaltada en buen estado y económica se vende. Urzáiz, 47-1.°, de once a una.

SE VENDE una finca con dos casas con albollo y cuadras, en Corredoira (Lavadores). frente a la del Panete, propiedad de Pastora Fernández.

Informará en el barrio de Casal, don Domingo Cabaleiro.

MADERAS DEL PAIS en vigas tablas y tablones de pino, nogal y alixo. Grandes existencias en tabla y tablón de castaño.

Manuel Seoane, frente a la Estación del Ferrocarril—Orense

VIDRIO para ventanas fabricación Belga a precios más reducidos que el Nacional se vende al detall en la CRISTALERIA VIGUESA.

Avenida García Barbón, 41. VIGO

VINO DE RIOJA. Puro y exquisito. Se vende al detall a pesetas 0'60 litro. Al por mayor precios excecionales. Todas las semanas se reciben partidas.

Para pedidos: José Moreiras, García Olloqui, 5.—VIGO.

"CLEVELAND,, modelo 1924, cinco plazas; cerrado. Estado semi-nuevo con dos ruedas completas de repuesto y caja de equipajes. Tiene luz interior. Se vende muy barato. Ofertas a Colón, 30, bajo.-Teléfono, 501.

NUESTRA PUBLICIDAD EN ESTA SECCION ES LA MAS ECONOMICA Y PRACTICA POR SEGUROS RESULTADOS.

Vidriera Internacional

S. ZAVALA Y CIA. S. EN C.-Zubieta, núm. 7.-SAN SEBASTIAN

Grandes Almacenes de Vidrios de todas clases y espesores, Baldosas prismáticas para pisos. Lunas para escaparates y espejos, biselado, curvado, grabado y decoración de vidrios y cristales. Fabricación de rotulos, vitrinas y vidrieras artísticas,

— Servicio rápido.--Precios sin competencia —

AUTO DEPORTIVO

DE

Pontevedra a Orense

Esta Empresa pone en conocimiento del público, que además del gran servicio que tiene establecido, aumenta durante la temporada de baños dicho servicio con unos magníficos coches PANAR y DODGE, preparados con todo el confort, dando enlace con los coches de Sangenjo La Toja, tranvía de Marín y trene de Vigo.

SALIDAS:

De Pontevedra, seis y media de la mañana.

De Orense, a la una de la tarde. LA EMPRESA.

LA COMPETENCIA

Empresa XESTEIRA

AUTOMOVILES DE ORENSE A ALLARIZ, GINZO Y VERIN

Servicio de autos marca CHEVROLET a la llegada de los trenes de Vigo y Madrid, con servicio inmejorable de recogida de equipajes ADMINSTRACIONES—Orense: Progreso, 39 (frente al Seminario y Paseo de la Alameda Verin: Calle Luis Espada, casa de Bernabé

Arquivo Municipal de Vigo

Compañías Navieras de Vapores

COMPAÑIA NAVIERA STINNES

(HUGO STINNES LINIEN)

Hamburgo

SERVICIO REGULAR RAPIDO DE VAPORES CORREOS DESDE LA CORUÑA, VILLAGARCIA Y VIGO A LOS PUERTOS DEL BRASIL, URUGUAY Y ARGENTINA

PROXIMAS SALIDAS DE VIGO:

VAPORES CORREOS

2 de Marzo GENERAL BELGRANO
Intermedia, 3.ª de camarote y 3.ª clase

30 de Marzo Holm
Intermedia y 3.ª clase

27 de Abril Artus
3.ª de camarote y 3.ª clase

1.º de Junio GENERAL BELGRANO
Intermedia, 3.ª camarote y 3.ª clase

24 de Junio Holm
Intermedia y 3.ª clase

Precio del pasaje en clase intermedia, desde 23 y media libras.
Precio del pasaje en tercera clase de camarote 602'95 pesetas.
Precio del pasaje en tercera clase ordinaria, 567'95 pesetas.

Todos los buques de esta Compañía están provistos de amplios salones de recreo para señoras y caballeros, confortables camarotes, cuartos de baño y espaciosas cubiertas de paseo. La comida es condimentada a la española y servida por personal español seleccionado.

VAPOR DE REGRESO

Para Hamburgo:

7 de Febrero GENERAL BELGRADO
admitiendo pasaje de Intermedia, tercera de camarote y tercera clase.

Para toda clase de informes dirigirse al Agente general de la Compañía en España

MARIANO LLORENTE
Sección Marítima

Oficinas: Nuñez, 2 VIGO

COMPANIA TRANSOCEANICA DE NAVEGACIÓN DE BARCELONA

Servicio directo especial de VIGO A CUBA

El 31 de enero de 1926 saldrá del puerto de VIGO directamente para los de HABANA Y SANTIAGO DE CUBA, el rápido vapor español

CÁDIZ

Admitiendo pasaje a los siguientes precios:

TERCERA ORDINARIA (impuestos incluídos)

Enteros, de 10 años en adelante. .	529'50	ptas.
Medios, de 5 a 10 años.	272'00	"
Cuartos, de 2 a 5 años.	143'25	"
SEGUNDA ECONOMICA.	835'00	"

TRATO INMEJORABLE

COMIDA SANA Y ABUNDANTE

La conducción del pasaje y sus equipajes a bordo, es por cuenta de la Compañía y de éstos se dará recibo.

Se reservarán en firme las plazas que se soliciten mediante depósito de *Cien pesetas por cada una.*

Para tener tiempo de cumplimentar los requisitos de las disposiciones vigentes, es preciso que los pasajeros se presenten en esta Agencia *Cinco días* antes del fijado para la salida del vapor.

CARGA.—Se admite para los puertos de La Habana y Santiago de Cuba, haciendo la descarga directamente a los muelles.

También se admite para los demás puertos de la Isla deCuba, con transbordo en Habana y conocimiento directo desde Vigo.

Para másinformes, dirigirse a sus Consignatarios:

J. RIBAS E HIJOS Ltda.—Colón, 5.—*VIGO.*

NELSON LINES

SERVICIO QUINCENAL A LAS PALMAS, RIO JANEIRO, MONTEVIDEO Y BUENOS AIRES

Admitiendo pasajeros en primera, intermedia y tercera clase

PROXIMAS SALIDAS

31 de Enero HIGHLAND PIPER
14 de Febrero HIGHLAND PRIDE
28 de Febrero HIGHLAND LADDIE
14 de Marzo HIGHLAND ROVER
28 de Marzo HIGHLAND GLEN

PRECIO DEL PASAJE EN TERCERA CLASE: 547'95 pesetas
(Incluídos los impuestos)

Para más informes dirigirse a ANDRES FARIÑA, S. en C.

VIGO.—(Apartado núm. 59).

Mala Real Inglesa

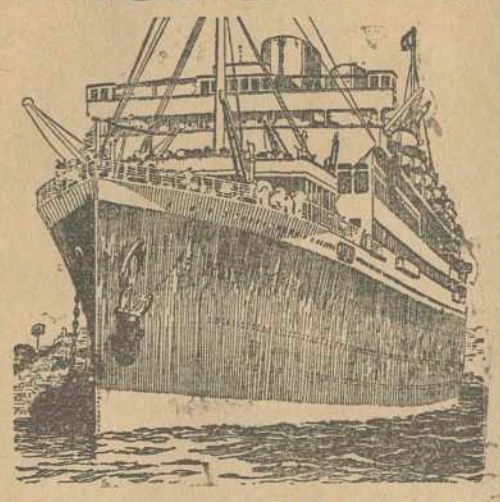

ASTURIAS

22.500
toneladas brutas
32.000
de desplazamiento

Primer viaje del trasatlántico más grande del mundo
Saldrá de Vigo el día 28 de Febrero de 1926, para Bahía, Rio Janeiro, Santos Montevideo y Buenos Aires

Salidas de Vigo

Para BAHIA, RIO JANEIRO, SANTOS, MONTEVIDEO y BUENOS AIRES, saldrán de VIGO:

7 de Febrero **Almanzora**
18 de Febrero **Andes**
28 de Febrero **Astúrias**

Precio del pasaje en tercera clase para el vapor ASTURIAS, pesetas 632'95.

Estos vapores tienen camarotes de 2, 4 y 6 camas.

PRECIO DEL PASAJE EN TERCERA CLASE

De 2 a 10 años..... Ptas. 307'80
De 10 años en adelante..... Ptas. 607'95

Admiten pasajeros de 1.ª, 2.ª y 3.ª clase, para todos los puertos arriba citados.

Vapores de regreso

Para INGLATERRA saldrá del puerto de VIGO

5 de Febrero **Desna**
27 de Febrero **Arlanza**

SALIDAS DE VILLAGARCIA

Para RIO JANEIRO, SANTOS y BUENOS AIRES:

PRECIO DEL PASAJE EN TERCERA CLASE

De 2 a 10 años..... Ptas. 297'80
De 10 en adelante..... Ptas. 587'95

SALIDAS REGULARES DE VAPORES PARA PASAJEROS DE TODAS CLASES DE SOUTHAMPTON Y CHERBOURG PARA NEW-YORK

Los pasajeros necesariamente tienen que presentarse en los puertos de embarque con TRES días de anticipación al anunciado para la salida de los vapores.

Para toda clase de informes respecto a fecha de salidas, precios de pasaje, etc., dirigirse a los agentes de la Compañía:

En La Coruña, Sres. RUBINE E HIJOS.

En Vigo y Villagarcía, el Agente general en el Norte de España ESTANISLAO DURAN. Correspondencia, Apartado núm. 75.

En Madrid, Sres. MAC-ANDREWS & Cía., Marqués de Cubas, 21.

LLOYD REAL HOLANDES

SERVICIO DE VAPORES A LOS PUERTOS DEL BRASIL Y LA PLATA

Para Lisboa, Las Palas, Pernambuco, Bahía, Río, Santos, Montevideo y Buenos Aires, despacharán de este puerto los siguientes vapores:

Ptas. 607'95

NOTA.—El importe de los visados de los respectivos Consulados serán por cuenta de los pasajeros.

Los pasajeros deberán presentarse en esta Agencia con tres días de antelación a la salida del vapor.

VAPORES DE REGRESO

Para los puertos de Southampon, Cherburg y Amsterdam, saldrán de Vigo:

27 Enero Orania

Todos estos vapores admiten pasajeros de primera, segunda y tercera clase para los puertos indicados.

Admiten carga para Amsterdam.

Para toda clase de informes, al Agente General de la Compañía en España

Marina, 22.—LA CORUÑA.

SUCURSAL DE VIGO.—Montero Ríos, 2.

RAIMUNDO MOLINA Y COUCEIRO

LLOYD NORTE ALEMAN

BREMEN

SERVICIO REGULAR DE VAPORES CORREOS RAPIDOS ENTRE ESPAÑA Y SUD AMERICA

Directamente para LISBOA, RIO JANEIRO, SANTOS, MONTEVIDEO y BUENOS AIRES, saldrán de VIGO los rápidos vapores correos de gran porte:

3 de Febrero	SIERRA MORENA	632'95
11 de Febrero	MADRID	587'95
24 de Febrero	SIERRA VENTANA	632'95
4 de Marzo	WERRA	587'95
17 de Marzo	SIERRA CÓRDOBA	632'95

Todos los pasajeros de *tercera clase* tienen a su disposición un amplio salón comedor, fumador y sala de conversación.

Las comidas son abundantes y muy variadas siendo servidas por camareros uniformados.

Para más detalles informa el Agente general para España de la Compañía:

LUIS G. REBOREDO ISLA

VIGO, García Olloqui, 2.—VILLAGARCIA, Marina, 14.

Se admiten esquelas hasta las 4 de la madrugada

COMPAÑIAS HAMBURGUESAS

SERVICIO FIJO RAPIDO DE VAPORES

Línea extra-rápida de Vigo para Rio Janeiro, Santos, Montevideo y Buenos Aires (vía Lisboa).

7 de Marzo Cap Polonio
Precio en tercera clase, 632'95 pesetas.

14 de Marzo Ant. Delfino
Precio en tercera clase, 607'95 pesetas.

HAMBURG-AMERIKA LINIE

LINEA RAPIDA Y DIRECTA DE VIGO PARA LA HABANA, VERACRUZ Y TAMPICO

PRÓXIMAS SALIDAS

26 de Febrero Holsatia
5 de Abril Toledo

Precio en 3.ª clase para La Habana, 549'59 Ptas.
Precio en 3.ª clase para Veracruz y Tampico, 582'75 pesetas.

IMPORTANTE

Estos vapores llevan camarotes cerrados que se adjudican preferentemente a las mujeres, amplios comedores y saneadas cubiertas de paseo para todos los viajeros.

También admiten pasajeros de cámara con estos precios (salvo variación):

Primera clase de pesetas 1.500'00 a 2.000'00 pesetas.

Segunda clase del TOLEDO, 1.000'00 pesetas a 1.250'00 pesetas.

Segunda económica del HOLSATIA, de 825 pesetas a 905 pesetas.

Con el fin de que los señores pasajeros encuentren las menos dificultades posibles en el despacho de sus documentos, les recomendamos presentarse en esta Agencia con CUATRO días de anticipación a la salida de los vapores, no debiendo emprender viaje sin antes tener reservadas en firme, por medio de depósitos, sus correspondientes cabidas.

Para más informes, dirigirse a sus consignatarios en Vigo:

Avenida de Montero Ríos, 22.—VIGO.

Telegramas: NAVAGENT.

Compañía Trasmediterranea

Salidas fijas todos los jueves y sábados para los principales puertos de la Península, admitiendo carga y pasaje. También reciben estos vapores carga para Canarias y Baleares.

Para informes: *Compañía Trasmediterránea. Delegación.—VIGO*

González-Alegre Hermanos. *Consignatarios.* — *VILLAGARCIA*

HOLLAND AMERICA LINIE

DE ROTTERDAM

SERVICIO REGULAR DE VAPORES ENTRE LOS PUERTOS DEL NORTE DE ESPAÑA Y LOS DE CUBA-MEXICO

PROXIMAS SALIDAS DE VIGO PARA LA HABANA, VERACRUZ Y TAMPICO

13 Febrero Edam
4 Marzo Leerdam

Precio del pasaje en tercera clase para La Habana, 539'50 pesetas.

Precio del pasaje en tercera clase para Veracruz y Tampico, 582'75 pesetas.

(Incluídos los impuestos)

Para toda clase de informes, dirigirse a los Agentes generales para España:

JOAQUIN DAVILA Y C.ª. VIGO

COMPAÑIA DEL PACIFICO

PROXIMAS SALIDAS DE VIGO
Para Brasil, Río de la Plata, Chile y Perú:

12 de Octubre Oropesa

Para Río de Janeiro, Santos, Montevideo, Buenos Aires y puertos de Chile y Perú:

Precio en tercera clase para Brasil y Río de la Plata: 607'95 pesetas.

En camarote: 642'95 pesetas.

Para LA HABANA, COLON, PANAMA, CALLAO, VALPARAISO y otros puertos de CHILE y PERU:

		Precios en tercera clase para LA HABAÑA Ptas.
9 Febrero	Oriana	539'50
23 Febrero	Orcoma	539'50
9 Marzo	Ortega	539'50
23 Marzo	Orita	539'50
13 Abril	Oropesa	549'50
27 Abril	Oroya	549'50
11 Mayo	Oriana	539'50

Admitiendo pasajeros de primera, segunda y tercera clase, para los puertos de la Habana, Panamá, Perú y Chile.

PRECIOS EN CAMARA CON DESTINO A LA HABANA

ORTEGA ORIANA	OROYA ORITA	ORCOMA OROPESA
Primera Ptas. 1.400	Primera Ptas. 1.600	
Segunda Ptas. 985	Segunda Ptas. 1.055	

Incluídos todos los impuestos. Los pasajeros deberán presentarse en esta Agencia con cuatro días de anticipación a la fecha de salida.

Para LA ROCHELLE, PALLICE y LIVERPOOL.

Agentes generales:

SOBRINOS DE J. PASTOR, LTDA. *VIGO*

Arquivo Municipal de Vigo

Información Regional

: : DE NUESTROS CORRESPONSALES : :

Coruña

Una boda.—Se ha verificado el enlace matrimonial de la bella señorita Luisa Muiños y don Ramón Núñez Carnicer.

El matrimonio salió en viaje de novios para León.

Un incendio.—En la casa número 18 de la calle de la Torre, propiedad de don Gustavo Rodeiro, donde se hallaba instalado un horno y una panadería denominada "La Esperanza".

En este establecimiento se inició el fuego, seguramente en una cierta cantidad de leña que para secar quedó cerca del horno.

El incendio quedó pronto extinguido por los bomberos, pero sin que ocasionase daños de consideración.

El horno y la panadería quedaron totalmente destruidos, ardiendo además todos los sacos de harina que había dispuestos para la elaboración de pan.

Del primer piso se quemó una parte, que estaba habitada por la camisera doña Teresa Castro y una hija.

El horno y los enseres del hornero estaban asegurados en "La Catalana" por 35.000 pesetas.

Betanzos

Natalicio.—Con toda felicidad ha dado a luz una hermosa niña la bella y distinguida esposa del muy culto capitán de Artillería de guarnición en Ferrol, señor Lafon.

Al recibir las aguas bautismales fueron padrinos los abuelos maternos del neófito señores de Núñez (don Raimundo).

Para comparecer ante la Audiencia.—Salieron de esta Prisión en conducción ordinaria para La Coruña, a disposición de la Audiencia, los discípulos de Caco Manuel Pose, Luis Santos Martínez, Tomás Francisco Esmoris y Tomás Lage Lobeiras, para responder de sendos delitos de robo.

El Luis Santos se fugó ya tres veces de la cárcel de este partido, no habiéndolo hecho una vez más gracias a la vigilancia escrupulosa ejercida por los empleados de la prisión don Antonio Montero y don Angel Vázquez, que lograron burlar los planes de los referidos sujetos.

Se dió el curioso detalle de que al ser requeridos por uno de los empleados de la prisión el Luís Santos, al ser entregado a la pareja de la Guardia civil, para que confesase sinceramente si al ingresar en la cárcel el día 21 de julio último si pensaba salir conducido por la benemérita, contestó negativamente, siendo la afirmativa, por lo tanto, de que sus propósitos eran de fugarse como de costumbre.

Camariñas

Alumbrado del puerto.—Parece que va a ser un hecho la instalación de las luces de enfilamiento en este estratégico puerto, que con tanta insistencia se viene solicitando.

Días pasados han estado aquí, con objeto de informar sobre el terreno, el ingeniero jefe de la sección de alumbrado de puertos de la costa Norte y Noroeste de España y su impresión es completamente favorable, afirmándose que la instalación de la luz de la punta de la Barca es ya un hecho.

Alumbrado eléctrico.—Una mejora importantísima para esta villa es la instalación del alumbrado eléctrico, que muy pronto lucirá.

Ya ha llegado todo el material necesario, incluso los motores y uno de estos días llegarán los montadores para emprender inmediatamente la instalación.

El temporal.—Estos días pasados se ha dejado sentir en esta costa un fuerte temporal, arrojando el mar buen número de tablones, que sin duda las olas habrán arrebatado a algún buque de sobre cubierta.

Tanto la autoridad de Marina como las fuerzas de Carabineros recorren la costa, tomando nota de todos los efectos hallados y reuniéndolos aquí con objeto de instruir el expediente prevenido para estos casos.

Rábade

La fiesta de San Vicente.—Con gran esplendor se han celebrado en este pueblo, los días 24 y 25 de los corrientes los festejos en honor de su Patrón San Vicente.

El primero de los citados días, a las diez de la mañana, hicieron su entrada las bandas de música de Juntín y de Bonje, tocando alegres pasodobles, al mismo tiempo que se disparaban con profusión de bombas de palenque.

Por la tarde y hasta alta hora de la noche, se reunió toda la gente del pueblo y un sinnúmero de forasteros en el lugar acostumbrado de la plaza, en donde las dos bandas de música tocaron escogidas obras de su repertorio.

El segundo día fué aún de mayor animación. Por la mañana hubo misa solemne y por la tarde se reanudó el baile campestre, durando hasta bien entrada la noche.

Los directores de la fiesta, don Basilio Miragaya, don Hipólito Castro, don José do Campo y don Andrés Souto recibieron muchas y cumplidas enhorabuenas por su acertada labor.

Caldas de Reyes

Necrología.—Ha fallecido el vecino de esta villa don Francisco Mene Moure.

En el acto del sepelio quedó demostrado cuánto se le apreciaba, pues estuvo concurridísimo.

Enferma grave.—Ha sido viaticada la vecina del barrio del Pazo de esta villa Carmen Conde, esposa de Faustino Pereira.

El padrón de cédulas.—Estos días se están repartiendo las hojas para la formación del padrón de cédulas para el próximo ejercicio.

Mejorados.—Hállanse bastante mejorado de la dolencia que le retuvo en cama varios días, el capellán de Santa María don Joaquín Magariños.

Está en plena convalecencia don Faustro Amor.

Un robo.—El domingo último, en ocasión de estar celebrando misa el párroco de Vemil, unos "cacos" penetraron en la casa rectoral y se llevaron unas pesetas de dicho sacerdote y del maestro, que vive en la misma casa.

A pesar de las pesquisas realizadas, no han sido habidos los ladrones.

Un aparato radiotelefónico.—Se dice que muy pronto los socios del Casino disfrutarán de los programas de la Radiotelefónica, gracias al dueño del local que ocupa y rico propietario don Román Paz, que instalará un magnífico aparato.

Natalicio.—Dió a luz un preciso niño la esposa del maestro peluquero don José González, hallándose sin novedad tanto la madre como el recien nacido.

Residencia antituberculosa
DEL ESCORIAL
15 y 20 pesetas. Excelente cocina: Calefacción, baños, teléfono, etc.
Dr. ANGEL VILLEGAS
Consulta en Madrid, Ventura Rodríguez, 3.

Sellos de Cauchout
ENTREGA EN EL DIA
Librería TETILLA, Vigo

Trives

San Sebastián.—En la inmediata parroquia de Piñeiro fué honrado el Santo titular con una semana de festejos.

El mal tiempo, desluciendo las fiestas callejeras, hizo que la mocedad, reaccionase, organizando una serie de bailes que resultaron concurridísimos.

"Os Trintas" acreditaron una vez mas su merecida reputación de "ases" de la gaita gallega.

Viajeros.—Ha regresado de Orense la señorita Rosario Courtier.

Salieron para Palencia, después de permanecer en esta villa unos días, la señora doña Teresa González, viuda de Baquero y su tía doña Manuela. En su viaje les acompañan las agraciadas señoritas Mercedes y Teresita R. Peregil, hijas del jefe de esta estafeta de Correos.

Salceda de Caselas

Matrimonio.—Han santificado sus amores ante el altar de la iglesia de esta parroquia la bella señorita Silveria Caballero Pérez y el inteligente industrial de Vigo don O'Donell Estévez.

Bendijo la unión el virtuoso párroco don Ramón Estévez, padre del novio y la señorita Petra Caballero, hermana de la novia.

Celebrada la religiosa ceremonia, se obsequió con un espléndido lunch a los concurrentes en casa de la familia de la desposada, al que asistieron doña Mercedes V. Troncoso con sus niñas Melita y Maruja, doña Joaquina Alonso de García, doña Consuelo Freire de Zunzunegui acompañada de su encantadora hija Consuelito, doña Concepción Estevez, doña Elvira Garrido de Pérez, la señorita Obdulia Pérez Troncoso y su hermano don Antero, doña María y don Benjamín Núñez de Covelo y el secretario del Ayuntamiento señor Peláez.

Terminado el lunch, salieron los novios a recorrer la vecina República portuguesa y otras ciudades de la península.

Deseamos a la pareja eterna ventura en su nuevo estado.

The Liverpool, Brasil & River Plate Steam Navegatión C.°

(Línea Lamport & Holt)

Salidas regulares desde Coruña y Vigo para RIO JANEIRO, MONTEVIDEO y BUENOS AIRES, por modernos vapores de gran porte y marcha

Para MONTEVIDEO y BUENOS AIRES saldrá de Vigo el nuevo y rápido vapor

17 de Febrero — Holbein

Admite pasajeros de primera y tercera clase.

Magníficas instalaciones para pasajeros de tercera clase, con salón comedor, cuartos de baño, comida a la española, etc., etc.

CAMAROTES cerrados para tercera clase, de 2, 4 y 6 personas.

PRECIO DEL PASAJE EN TERCERA CLASE
En litera corriente. . . . . 567'95 ptas.
En camarote cerrado . . . . . 602'95 "

Pueden reservarse cabidas anticipadamente haciendo en la Agencia de Vigo un depósito de cien pesetas por cada pasaje.

Los pasajeros, después de obtenida la cabida, deben presentarse en la Agencia de la compañía en Vigo con cuatro días de anticipación, provistos de sus documentos.

NOTA.—Este buque traerá 40 plazas disponibles en CAMAROTES cerrados, cuyos pasajes serán cedidos por el orden que sean solicitados.

Para más informes, dirigirse a los Consignatarios
HIJOS DE J. BARRERAS.—Calle de Colón, n.° 2.

Puebla del Caramiñal

El Pósito de Pescadores.—La Directiva del Pósito de Pescadores de esta localidad se propone dar el mayor impulso a la sociedad y con tal motivo el presidente pasó atentos B. L. M. a los armadores de buques y otras personas de significación, invitándoles a que se inscriban como socios cooperadores del referido Pósito.

Espérase que será atendida esta invitación con verdadero entusiasmo.

Tuy

Los que se destacan. — Distinción a un tudense.—Hemos sabido que el inteligente violinista tudense nuestro muy querido amigo Juan Alonso Villato que desde hace una temporada actúa brillantemente en Orense, ha sido en aquella ciudad objeto de una simpática y afectuosa prueba de admiración y cariño.

El crecido número de amigos y admiradores, que en poco tiempo ha sabido y merecido captarse ha obsequiado a nuestro paisano con un valioso violín, con magnífico estuche.

Conocemos de sobra la modestia de Juanito Alonso; por él permanecerían ignorados estos primeros lauros en su larga carrera, prometedora de nuevos y frecuentes triunfos y por eso nos complacemos, como es justo, en hacer público este homenaje con que en la ciudad de Orense se ha estimulado y premiado su delicada labor artística, homenaje al que cordialmente nos asociamos deseándole al buen amigo y notable artista la constancia y el entusiasmo necesarios, en sus estudios que han de llevarle seguramente a la ansiada cumbre.

Un enfermo. — Debidamente atendido por el facultativo señor Alvarez Limeses y el auxiliar señor Guimaré, ha sido trasladado al Hospital de Pontevedra donde será sometido a una intervención quirúrgica, don Lisardo Pérez Peniza, hermano político del culto profesor de este Seminario, don José Otero Domínguez, y padre de nuestro amigo el funcionario municipal, don Claudio Pérez Otero.

Deseamos al estimado enfermo, un pronto regreso y total restablecimiento.

Puenteareas

La traida de aguas.—Un aspecto del problema.—Por nuestro ayuntamiento se estudia la forma de acometer la traida de aguas a esta villa. Recientemente, el culto ingeniero de minas señor Alvarez de la Braña dió una conferencia con aportación de cifras y cálculos respecto a la forma mas viable de dar cima a tan importante mejora local. Queremos suponer que la tramitación del expediente se desarrolle normalmente y que, activado con el entusiasmo que el asunto merece, se llegará pronto a conseguir la subvención que el Estado concede para estos casos.

Llegamos a mas: nos imaginamos ya las bombas elevando el agua del Tea a los depósitos, para desde estos, previa purificación, distribuirla por todo el pueblo. Pero, ¿es que no falta aún una parte interesantísima de la cuestión? Naturalmene, una vez el agua circulando por la red de distribución, hay que proceder a la acometida a las casas, asunto que no sabemos si se ha pensado en él.

Dos soluciones hay: que el Ayuntamiento municipalizando el servicio haga por su cuenta las acometidas, o que poniendo por argumento la Ley de Sanidad, obligue a los propietarios a hacer las instalaciones.

El primer caso supone un gran desembolso para el municipio, quizá de tanta importancia como la misma traida de aguas. Se calcula alrededor de unas doscientas mil pesetas lo que costaria el llegar con el agua al pueblo, (el Estado concede la mitad de 170.000 pesetas y anticipa la otra mitad a pagar en veinte años); pues suponiendo en cálculo bajo que el pueblo se componga de unas 250 casas y que cada acometida importe de 700 a 1.000 pesetas, ¿estará el municipio de Puenteareas en condiciones de atender al servicio de interes que este desembolso representa teniendo como tiene pesando ya sobre él el empréstito de la Plaza de Abastos?

La segunda solución equivale a suponer que cada propietario de una casa es un capitalista. Indudablemente que las casas ganan en higiene y confort con el servicio del agua; esto es indiscutible, pero no es menos cierto que Puenteareas es un pueblo de modestos propietarios, que tendrian que hacer un gran sacrificio al desprenderse de las 700 o 1.000 pesetas.

No se debe olvidar que el solo hecho de imponer a los propietarios la obligación de poner las bajadas de las aguas pluviales, ya origina protestas y trastornos y que a muchos propietarios se hace materialmente imposible imponerles obligaciones que representen tener que desprenderse de cantidades relativamente elevadas.

El asunto es interesante y digno de ser meditado, pues aun cuando la mejora que se pretende es de transcendencia debe pensarse en si el pueblo puede realmente soportarla.

Riveira

El naufragio de la "Ramona".—Aún no fué posible recoger los cadáveres de las cuatro víctimas del naufragio de la lancha "Ramona".

El vapor "Virgen del Carmen" practicó un nuevo reconocimiento en el lugar del siniestro y sus inmediaciones, resultando sus trabajos infructuosos.

Tres de los ahogados pertenecen a una sola familia, que queda en la mayor indigencia.

EL AUTOSEDAN TIPO-B
DODGE BROTHERS

Goza de bien merecida popularidad entre el siempre creciente número de damas que guian sus propios automóviles—tanto por el muelle descanso que imparten asientos y ballestas cuanto por la sobria distinción de la silueta.

Y asimismo entre los caballeros, porque la carrocería es toda de acero, esmaltada con el durable acabado Dodge Brothers y tapizada de lejitima piel—atributos que dan gran durabilidad a un costo, inicial y subsiguiente, verdaderamente módico.

Garage Americano
GARCIA BARBON, 24 — VIGO

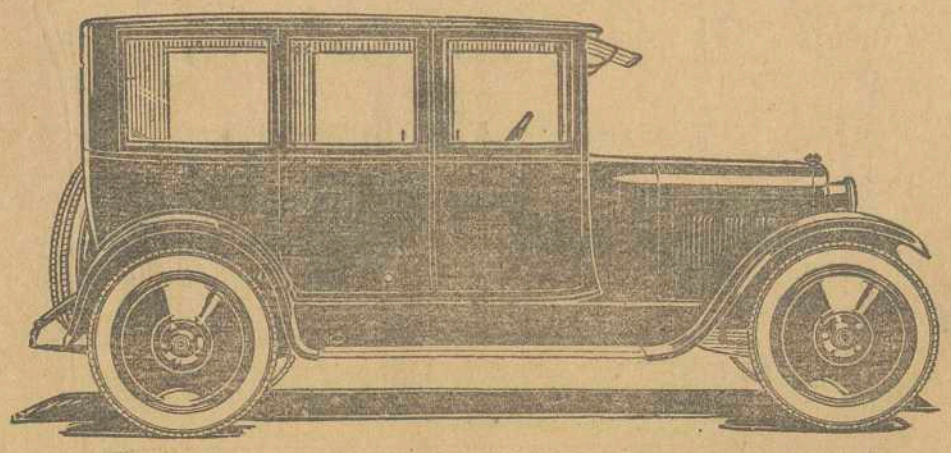

Arquivo Municipal de Vigo

ACTUALIDADES GRAFICAS

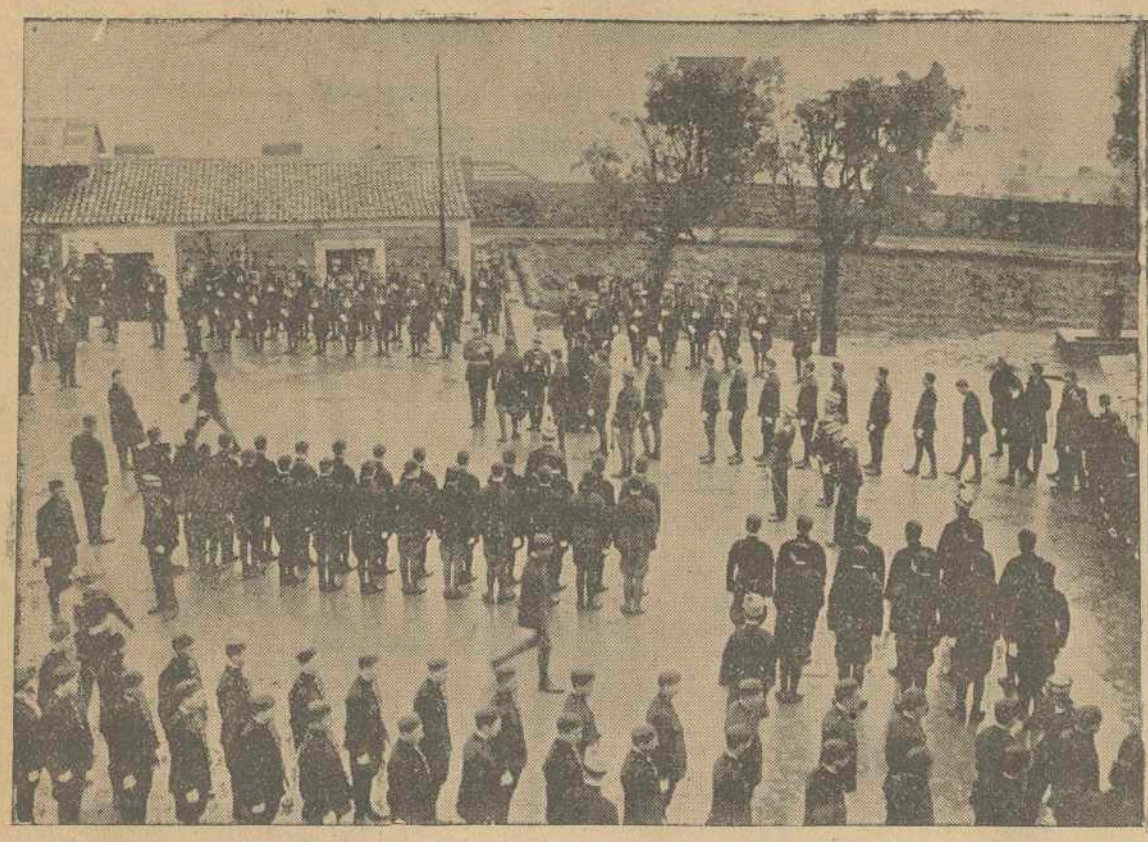

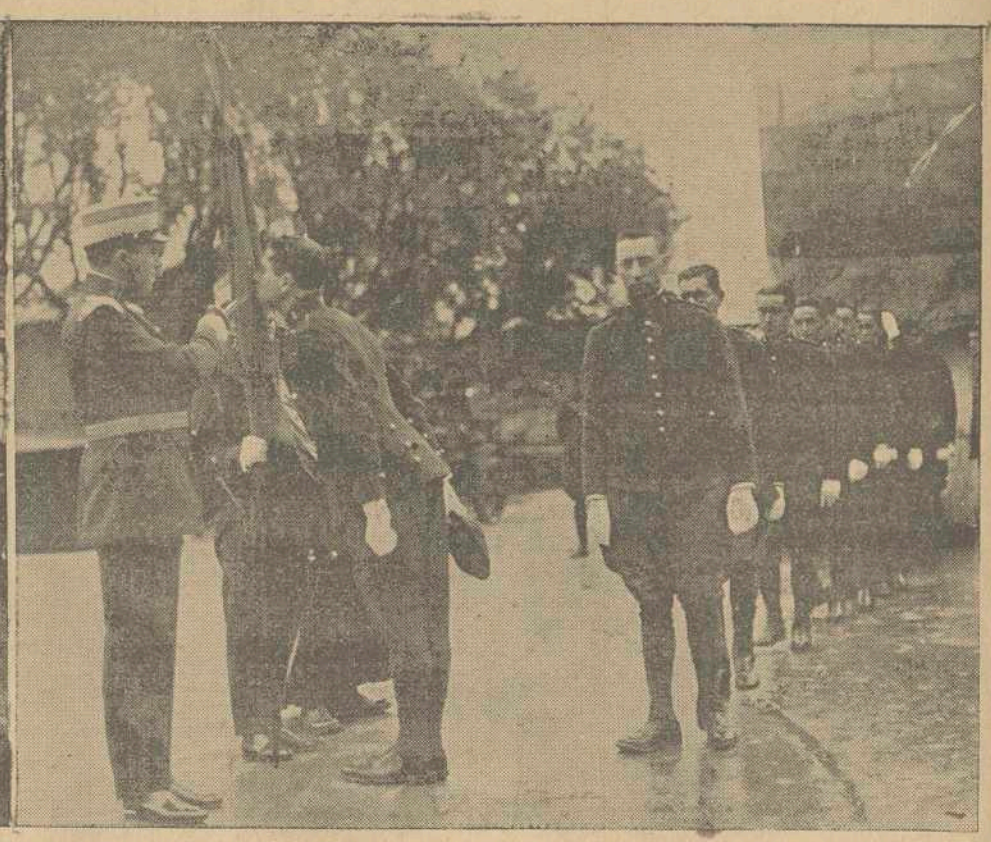

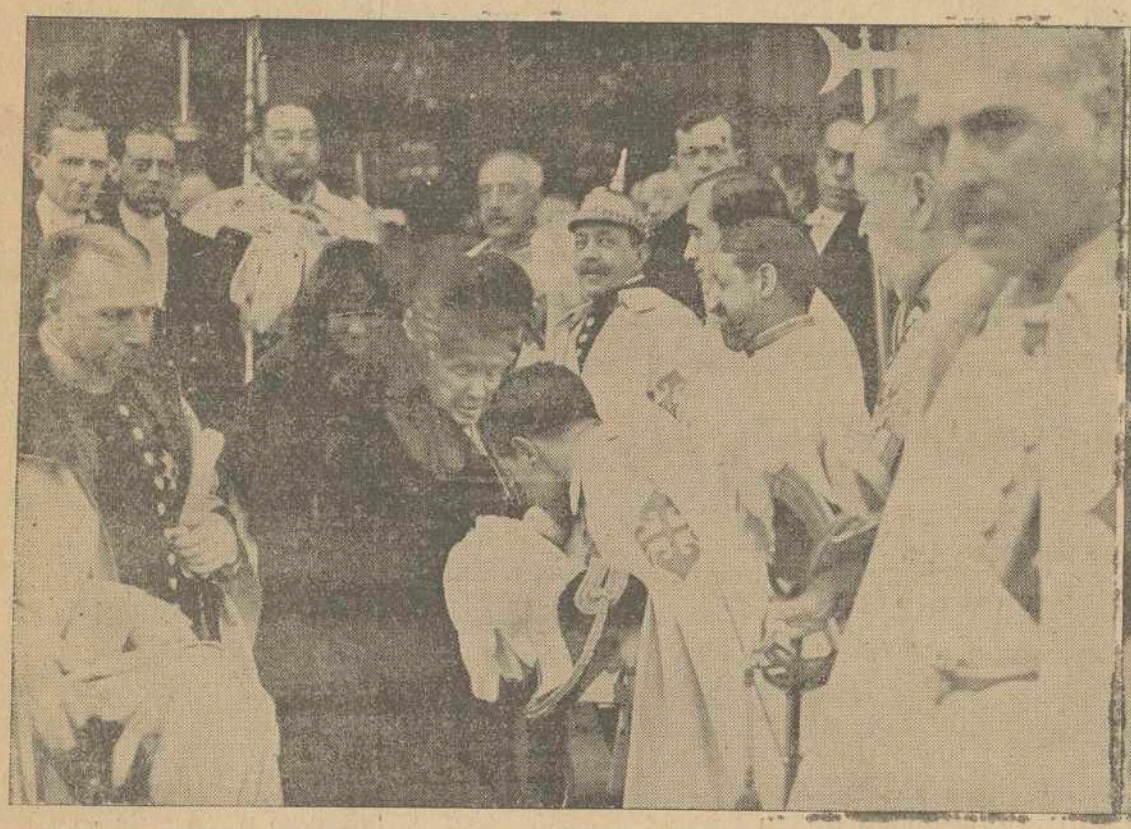

Orden de los grabados:

VIGO.—LA JURA DE LA BANDERA POR LOS RECLUTAS DE CUOTA.— I. Aspecto del cuartel de San Sebastián durante el acto.— II. Los reclutas besando la bandera

Fotos. Pacheco

MADRID.—EL PATRON DE LOS HIJODALGOS.— III y IV. Llegada al templo del Buen Suceso de los infantes D.ª Isabel y D. Fernando

Fotos. Angel

PARA
VENDAS Y GASAS
Victoria, 8

...Sí, pero los productos de

LAS COLONIAS

por algo son los preferidos

El Pueblo Gallego
TALLERES DE FOTOGRABADO
Inaugurados los nuevos Talleres de Fotograbado de esta Empresa, los mejores de Galicia, ponemos en conocimiento de nuestros clientes que los encargos que se nos confíen serán ejecutados con rapidez.
SE HACEN TRABAJOS EN LÍNEA Y DIRECTOS
P. del Sol, 5.-VIGO

El Louvre de Vigo

Acaba de recibir de París extensas colecciones en tejidos de Alta Novedad, en sedería colores nuevos y de fantasía, para las próximas fiestas de Carnaval

Elegantes Modelos en Vestidos de noche

Gran variedad y caprichosos dibujos en echarpes de Crespón

Vea los escaparates de esta casa para orientarse de la Moda actual

Nuevos modelos en abrigos de Piel

Muebles
E. MORENZA
Velázquez Moreno, 8

Arquivo Municipal de Vigo