

**FESTIVIDAD  
DE SAN  
ISIDRO LABRADOR**



La festividad de San Isidro Labrador se celebró este año en toda la provincia con especial fervor y solemnidad. La publicación de la Bula "Agriculturam" por la que S. S. Juan XXIII le proclamó excelso Patrono de los agricultores españoles, llenó de gozo y avivó la creciente devoción de los campesinos coruñeses cuyas Hermandades y Cooperativas dieron especial realce y solemnidad a los festejos religiosos y profanos.

En la Capital tuvieron lugar los acostumbrados actos religiosos en la parroquia de San Pedro de Mezonzo, que estuvieron presididos por las primeras autoridades civiles y jerarquías políticas y sindicales. Estos actos fueron organizados por la Cámara Oficial Sindical Agraria y la Unión Territorial de Cooperativas del Campo (con la colaboración de la Hermandad de la Ciudad y el Campo de la Sección Femenina) cuyos mandos y personal administrativo y subalterno se reunieron a medio día en fraternal comida de hermandad. (La fiesta de San Isidro en los pueblos de la provincia.—Información en páginas interiores).

**Perímetros de  
Repoblación Forestal  
en el término de  
Germade (Lugo)**

En el Boletín Oficial del Estado del día 2 del actual, se publica una resolución de la Brigada del Patrimonio Forestal de Lugo, por la que se señala lugar, fecha y hora para el levantamiento del acta previa a la ocupación de los perímetros de repoblación forestal forzosa de los montes situados en el término municipal de Germade.

Estos perímetros se denominan "Castrillan", "Coraceiro o Cal Grande", "Coto de Freijo", "Lagoa" y "Penagrande".

**Estación de Fitoratología  
y Escuela de  
Capataces de Bastiaqueiro**  
DOS CENTROS DE INVESTIGACION Y ENSEÑANZA  
AL SERVICIO DE LOS AGRICULTORES GALLEGOS



Continuando la serie de reportajes iniciada en el número anterior, publicamos en última página amplias informaciones sobre dos centros provinciales del máximo interés para los labradores gallegos: la

Estación de Fitoratología y la Escuela de Capataces. En los grabados: Espiga de trigo atacada de carbón y los alumnos de la Escuela en prácticas de lucha contra plagas del campo.

# CAMPIÑA

Dirección y Administración  
Pardo Bazán, 27 - La Coruña

Órgano de las Hermandades de Labradores y Ganaderos de La Coruña

La Coruña, Mayo de 1961  
Año XIV Núm. 144  
Depósito legal C - 63 1958

## LA "RERUM NOVARUM" HA CUMPLIDO 70 AÑOS

### La "luz en el cielo" de León XIII sigue brillando en el mundo moderno

Cuenta la historia, que al ser designado Papa el Cardenal Pecci con el nombre de León XIII, dijo entonces al Cardenal Franchi, —señalado para Secretario de Estado pocos minutos antes—: "quiero hacer una política grande".

¿Era aquello una profecía o un simple deseo? Tenemos que creer lo primero, porque la Divina Providencia venía sembrando de hechos extraordinarios la vida del gran Pontífice. En el escudo de la noble familia de los Pecci —León XIII era hijo del Conde Pecci— destacaba una es-

trella de oro en campo azul. San Malaquías, ya en el siglo XII, adjudicó al Papa número 102 la divisa de "Lumen in coelo". Y ese Papa número 102 fue Joaquín Vicente Pecci es decir, León XIII.

Esta misteriosa señal, esta singular "coincidencia", había de ser concomitante con su pontificado. Fue Papa durante 25 años; murió muy anciano a los 93 años.

No era o había de ser la única coincidencia o profecía. León XIII trabajó durante tres años como Nuncio en Bruselas, que es otra de las

coincidencias que adoctrinaron y perfeccionaron su vocación social. Porque era Bélgica, la cuna de la sociología europea y universal, y allí sino la tuviese, pudo habersele despertado su amor a las ciencias sociales.

Fue precisamente en Bélgica donde conoció a nuestro Balmes, y donde quizás adquirió la amistad de los grandes sociólogos de su tiempo: Veuillot, el Conde de Mun, Balmes el P. Gratry, el Cardenal Zigliara, —uno de los redactores, según tradi-

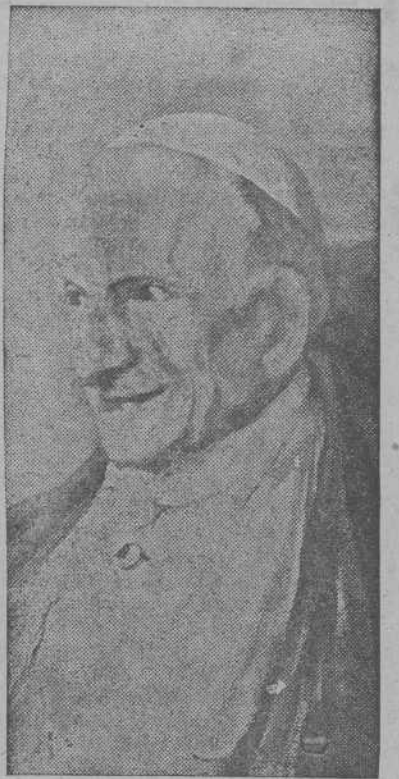

S. S. LEÓN XIII

ción, de la Rerum Novarum— el Cardenal Mercier, —gloria de la Iglesia y de la Ciencia— Ketteler (el gran Obispo de Maguncia), Decurtins (el autor de la reglamentación internacional del Trabajo) la Tour de Pin, Toniolo, Vogelsang, el Obispo Ireland, los célebres Padres Pesch, Meyer y Weiss, San Juan Bosco...

Un día, el Cardenal Gibbons, Arzobispo de Baltimore —que antes había sido obrero en su patria— es denunciado por salir en defensa de los Caballeros del Trabajo, pero León XIII lo defiende a despecho de los intereses creados que lo cercaban.

Baste decir quién fue León XIII si se tiene en cuenta quiénes fueron sus enemigos irreconciliables: Dumas, Zola, Taine, Gambetta, Ferry, Combes, Bismarck, Saint Simón, Proudhon, Luis Blanc, Marx, Engels...

Pero de su largo pontificado y de la gran colección de Encíclicas, Cartas y demás, no podemos ocuparnos ahora. Va a ser únicamente de su famosa Encíclica "Rerum Novarum". (Pasa a la pág. 4)

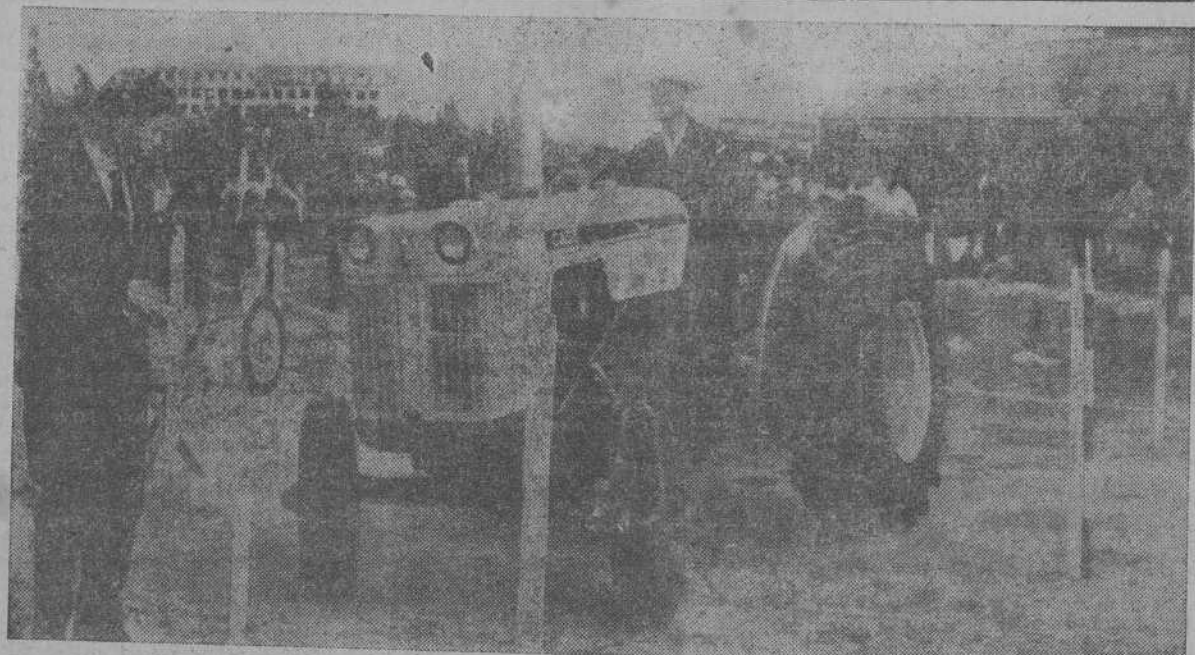

**CAMPEONATO NACIONAL DE TRACTORISTAS.**—En la Estación de Motocultivo de la Moncloa, presidido por el Ministro de Agricultura, se celebró el Campeonato Nacional de Tractoristas, organizado por la Junta de Hermandades Sindicales. Obtuvo el primer premio el representante de Badajoz

**SE VENDE**

completamente nueva, a toda prueba, arado-grada de seis discos, marca "TAVI".  
Para informes:  
Hermandad de Labradores y Ganaderos de LA BAÑA (La Coruña).

## Quince millones del Crédito Agrícola para terminar la Central Lechera

1.510 SOCIOS COOPERATIVISTAS APORTARON GARANTIAS

Nuestros lectores habrán leído en el pasado mes la noticia transmitida por el Subsecretario del Ministerio de Agricultura, Sr. Pardo Canalís a la Unión Territorial de Cooperativas y a la primera autoridad civil, de que el Servicio Nacional del Crédito Agrícola había concedido a la Territorial un préstamo de quince millones de pesetas para la construcción de la Central Lechera de La Coruña, primera de las industrias lácteas que debe funcionar dentro de este año, y que ya estaba en una gran parte construida.

Hora es, pues, de dar a la publicidad la interesantísima Memoria redactada por la Unión y que fue presentada al Servicio en petición del préstamo tan anhelado. Por su mucha extensión nos referiremos a lo más destacado y haremos una a modo de síntesis.

De la labor efectuada antes de integrarse como Territorial, da fe una cifra que es de por sí elocuente, y es la de que en bien pocos años su antecesora legal la Federación Católica Agraria exportó el interior de España nada menos que la cifra de 148.478 reses vacunas con un peso vivo de 37.575.935 kilos vivo. Renunciamos por extensas a dar otras cifras de gran importancia.

De los últimos años damos a conocer estos datos reveladores de la

importancia adquirida por la Unión.

Movimiento general de fondos en 1958: 196.992.820'70.

Idem en 1959: 217.964.481'35.

Idem en 1960: 202.760.844'82.

Actualmente cotizan en la Unión 20.585 socios encuadrados en 150 Cooperativas.

Un dato revelador de la actividad que despliega la Unión es el de que en los tres últimos años se han recorrido la provincia en propaganda 27.263 kilómetros y se han escrito en ese trienio 58.678 cartas o circulares.

Es la única entidad de la región en la funcionan Cajas Rurales de Préstamos y Ahorros en número de 39.

Se dan a conocer las compras (Pasa a la pág. 2)

**El producto neto de la agricultura en 1960, ascendió a 142.173 millones de pesetas**

(Información en la página 4)

# CALENDARIO AGRICOLA

## COLABORACION ESPECIAL DE LA JEFATURA AGRONOMICA

### Principales trabajos para el mes de Junio

#### MAIZ

Entre las labores que conviene efectuar en esta época en las plantaciones de maíz, figuran las escardas, necesarias para eliminar las malas hierbas; cuando se trate de plantaciones de maíz sin judías asociadas, ya hemos indicado que tales escardas pueden ser ventajosamente sustituidas por correctas aplicaciones de herbicidas.

También es conveniente realizar un aclareo, pues las siembras demasiado espesas son antieconómicas. Como norma general, en terrenos pobres o secos sólo deben quedar unas 3 plantas por metro cuadrado; en terrenos más frescos y de mejor calidad, pueden crecer sin contratiempo 4 o 5 plantas en igual superficie.

Respecto al abonado, puede convenir una aportación de cobertura de unos 20 kilogramos de Nitrato Amónico Cálcico, sobre todo si el abonado antes de la siembra con este producto no fue muy abundante. Pero debe tenerse muy en cuenta que la fertilización de cobertura en el cultivo del maíz sólo es eficaz en el caso de terrenos de regadío o con tiempo húmedo y lluvioso. De lo contrario con tiempo cálido y seco, y con el terreno pobre de humedad, tal abonado suele ser inútil e incluso perjudicial.

no existe manifiesta necesi-

dad, deben retrasarse los riegos en lo posible, pues el maíz es planta que durante las primeras semanas de su vida necesita "pasar sed". Por ello, el ideal sería no tener que regar durante el mes de Junio.

#### HENIFICACION

El heno o hierba seca es un excelente y nutritivo forraje, imprescindible para la correcta y racional alimentación del ganado. Es un alimento interesante para el invierno, cuando escasean otros productos, pero debe suministrarse también al ganado durante la primavera y verano, aún en épocas en que abunda la hierba verde, pues una alimentación mixta, a base de verde y seco, suele ser más equilibrada, a la par que evita ciertos trastornos producidos por la hierba excesivamente tierna, tales como las diarreas y el meteorismo.

Las calidades del heno son muy variables y en gran medida dependen del esmero con que lo labore el agricultor. Hay henos indudablemente de poco valor nutritivo, por poseer poca hoja y mucho tallo; por estar la hierba excesivamente amarilla y no verdosa, debido a haber permanecido demasiado tiempo al sol; por estar enmohecidos debido a un secado insuficiente, o, lo que es más corriente en Galicia, por realizarse la

operación demasiado tarde, con la hierba ya pasada y espigada.

Por eso no debe ser retrasada la operación de henificar; el mes óptimo es el de Junio, o incluso Mayo si el tiempo se presenta soleado.

La hierba recién cortada se dejará extendida al sol un periodo de tiempo, variable según la temperatura ambiente, pero que no suele ser superior a las 24 horas. Después se rastrillará en cordones o hileras, donde se completará su secado durante otros dos o tres días, siendo preciso voltearla alguna vez. Se recogerá en los heniles o pajeros cuando esté suficientemente seca, sin tacto correoso y procurando que se desprenda la menor cantidad posible de hoja sobre todo en los tréboles. Un secado excesivo hace al heno quebradizo, amarillento y ayuda a que se desprenda la hoja. Un secado insuficiente, por el contrario, da lugar a henos mohosos, que con facilidad se estropean e incluso puede provocar por fermentación peligrosos incendios espontáneos.

#### REMOLACHA

El trasplante de la remolacha debe realizarse durante el presente mes, utilizándose preferentemente en este cultivo fincas de buena calidad, fértiles, frescas y a ser posible con riego. El terreno habrá sido estercolado con abundancia, y abonado además con 500 kgs. de Superfosfato de Cal, 200 de Cloruro Potásico y 300 kgs. de Nitrato Amónico Cálcico, todo ello por Ha. Todos estos abonos serán incorporados al terreno mediante algunos pases de grada.

El trasplante se realizara aprovechando un día fresco y nublado, mejor ligeramente lluvioso; las plantitas se despojarán previamente de sus hojitas laterales y se colocaran en surcos separados medio metro y

a distancias de unos 40 centímetros unas de otras.

Una vez transcurrido unos 7 u 8 días, convendrá reparar la plantación a fin de reponer las marcas que se hubiesen producido.

Las labores requeridas a continuación se reducen a una escarda a los 25 días, seguida de otra transcurrido un mes.

#### ALFALFA

Los alfalfares de reciente creación, sembrados en la pasada primavera, posiblemente presentarán una invasión, más o menos acusada, de malas hierbas. En tal caso, es aconsejable practicar una primera siega, que ayude a controlar la vegetación indeseable; este corte conviene darlo más bien alto con el fin de no dañar las plantas de alfalfa, todavía tiernas. En caso de que las malas hierbas no constituyan motivo de preocupación, es preferible retrasar este primer corte hasta que la alfalfa esté suficientemente crecida y arraigada.

Los alfalfares antiguos suministrarán en esta época cortes frecuentes y de gran producción. Hay que tener presente que una siega efectuada antes de tiempo, sin estar la alfalfa suficientemente crecida, puede ser perjudicial por debilitar a la planta.

Insistimos en el alto valor nutritivo de la alfalfa por su elevado contenido en proteínas, minerales, etc.

#### PRADERAS

Durante el mes de Junio suele ser conveniente regar los prados, por lo menos dos veces, separadas por un intervalo de 12 o 15 días. La dotación de agua de cada riego debe ser unos 60 litros por metro cuadrado, procurando que quede uniformemente repartida en la totalidad del terreno y que no se produzcan socavones.

Insistimos una vez más que los cortes a la hierba, sea para henificar sea para consumir en verde, deben realizarse en el momento adecuado, cuando la hierba está suficientemente crecida, por lo menos de unos 20 o 30 centímetros de altura. Los cortes demasiado frecuentes y con la hierba poco desarrollada, aparte de suministrar poco forraje, dan lugar a la degeneración y empobrecimiento del prado.

Es útil observar la composición botánica de la hierba. El ideal de un buen prado es que se encuentren debidamente proporcionados los tréboles y las gramíneas. Cualquier desproporción que se observe en este sentido puede ser en parte corregida con un correcto abonado. El agricultor debe saber que los abonos nitrogenados favorecen especialmente a las gramíneas (ray-gras, dactilo, fleo). En cambio los abonos forfóricos, tales como el Superfosfato de Cal, y también la potasa, favorece a los tréboles y estimulan su crecimiento.

#### PLAGAS DEL CAMPO

Nos proponemos dar en esta sección, de un modo regular, una serie de consejos breves a los agricultores sobre las plagas del campo que más merezcan su atención en el mes en curso. Lógicamente no tendrá cabida más que para una relación sucinta de la enfermedad o plaga de que se trata, así como el medio de lucha más eficaz. No se trata pues de explicaciones sobre las plagas, que aquí las consideramos todas conocidas, sino un simple recordatorio de lo que hay que hacer.

Aquellos que no estén al tanto de que trata cada una de estas enfermedades, o de detalles sobre la forma de combatirlas, pueden hacer las preguntas que estimen oportunas, bien a la Sección de Consultas de este periódico, bien a los Servicios Oficiales de esta Provincia, como son la Jefatura Agronómica (Menéndez Pelayo, 1) Granja Agrícola de Monelos, donde se encuentra la Estación de Fitopatología Agrícola, en la seguridad de que serán atendidos. Todos estos servicios son gratuitos.

## Quince millones para la Central Lechera

(VIENE DE PRIMERA PLANA)

de tierras efectuadas por estas entidades que han alcanzado la cifra de 419 familias que han adquirido la propiedad de sus tierras por un importe de muchos millones de pesetas, es decir, algo más de dos mil personas.

Ultimamente se está intentando convertir una de las Cooperativas en auténtica Cooperativa de producción.

Se dan a conocer en estos trabajos las enormes dificultades que los intereses creados han opuesto a los trabajos de la Unión y de las Cooperativas, en los cuales, se dice, aún no se han superado las intenciones desconsideradas de los intermediarios de toda clase.

Habla después del problema de la leche, básico para la alimentación de los consumidores y que es necesario revalorizar a los productores.

La Unión que había tenido que abandonar su primitiva idea de financiar estas industrias —La Coruña, Ortigueira y Vimianzo— por medio del Instituto de Colonización, se lanzó a la propaganda y recogida de garantías para el S. N. del C. A. consiguiendo que suscribiesen esa garantía nada menos que 42 Cooperativas con el número de 1.510 socios, garantías de líquidos imponibles que alcanzaron el número o cifra de 2.412.260'27 pesetas distribuidas así:

Socios sin líquido imponible; 427.  
Socios con líquido inferior a 1.000 pesetas: 519.

Socios cuyo líquido no es superior a 5.000 pesetas: 500.

Socios con líquido entre 5 y 10.000 pesetas: 48.

Socios con líquido superior a 10.000 pesetas: 16.

Tan importante es esa garantía que cifrada la propiedad de esos 1.510 socios, su valor, se eleva a la cifra de 263.783.800 pesetas a los que hay que agregar el patrimonio de Cooperativas y Cajas rurales que alcanza la cantidad de pesetas 8.766.000 pesetas.

También se da cuenta del valor de la propiedad rústica y ganado de los 20.585 socios de las Cooperativas, que aún señalando que el 50 por ciento es arriendo, sin embargo, se eleva el valor de la propiedad de la mitad de los socios a la importantísima cifra de 1.825.889.500 pesetas.

Esos bienes han sido ya plasmados en cifras: 427 granjas; 518.000 aves; 113.000 reses vacunas y porcinas y más de un millón de ferra-

dos de sembradura de cultivo, agrícolas prados, bosque y monte.

El promedio de la extensión de la década por esos labradores, es de 34 terrados, cuyas rentas se cifran en la cantidad de pesetas 24.500 por familia campesina.

Este es el resumen de la Memoria presentada al Crédito Agrícola que por el número de socios garantizados —más que por los líquidos imponibles, que en otra región se hubiesen decuplicado— causó impresión en el Servicio.

Pocos días después el Servicio otorgaba a la Unión con estas garantías un préstamo por la cantidad de quince millones de pesetas que en verdad alcanza escasamente a cubrir el importe del coste de la Central, pero que los socios están en la necesidad de completar a medio de aportaciones a capital retenido con objeto de dar cima a la construcción de la Central Lechera, tan ansiada y suspirada.

¿Se terminaron las dificultades para la Unión y Cooperativas? ¿Es oportuna esta concesión?

Al anunciar en la Memoria "que aún no estaban superadas las dificultades", la Unión fue profeta, porque pocos días después surgía una burda maniobra con la insana intención de intimidar o impresionar al Servicio, presentando simultáneamente una propuesta verbal —por si acaso— de venta de la concesión de la Central Lechera.

No hay ni que decir que la coacción fue rechazada de plano, pero la mejor prueba de la importancia que para los productores tiene la Central es esta misma faena dirigida malevolamente contra la Unión.

La oportunidad de la Central es obvia. No hay nada más que echar un vistazo a nuestro número anterior, donde denunciábamos públicamente el precio y la burda combinación que se ofrece en la provincia con las industrias lácteas que en ella funcionan.

Ha llegado pues el momento de dar cima al proyecto que nació en el año 1956 ya era hora de que tuviese una realización definitiva.

Las Cooperativas tienen que demostrar con hechos por la cuenta que les tiene, que las interesa esa Central. La Central supone un aumento para los labradores de la provincia de más de cien millones de pesetas anuales. Son 300.000 litros los que sobran diariamente, los que sobran diariamente, los que están depreciados. Pero a demostrarlo con hechos, que "el movimiento se demuestra andando".

CULTIVO	ENFERMEDAD O PLAGA	
VID	Mildiu.—Manchas traslucidas en las hojas con efloroscencia blanca después	Caldo bordelés al 2%.
	Oidio.—Manchas con aspecto centelleo.	Espolvoreos con azufre.
	Barrenillo.—Pequeña mariposa que rompe los granos de los racimos.	Arseniato de plomo al 0'5% o D. D. T. del 6% de riqueza al 1%.
	Pulgones.—Insectos pequeños, torpes y blandos que pululan entre los brotes jóvenes.	Pulverizaciones o espolvoreos con productos insecticidas específicos (jabón nicotinado, nicotina, polvo de tabaco, etc.) o con preparaciones especiales (aficidas, que preparan las casas comerciales).
	Cochinillas.—En los agríos principalmente. Especie de costras de tamaño variable, que pueden cubrir por completo las ramas, brotes, hojas, etc.	Pulverizaciones con emulsiones de aceites minerales en agua, bien preparadas en casa o adquiridos en cualquier casa de insecticidas.
FRUTALES	Mosca de la cereza.—Cerezas agusanadas.	Colocación de mosqueros de cristal con fosfato amónico.
	Gusano de las manzanas y peras.—Oruga blanca y rosada que roe los frutos interiormente.	Arseniato al 0'35% o D. D. T. al 1%.
	Arañuelo del manzano.—Nidos con telas de araña con numerosísimas orugas dentro.	D. D. T. o Lindane en Polvo.
PATATAS	Moteado del peral y manzano.—Manchas negruzcas en hojas y frutos.	Caldo bordelés al 1% después de la floración.
	Ferdigonada de los frutales de hueso.—Hojas perforadas como de perdigonada.	Caldo bordelés del 0'75 al 1%.
	Escarabajo.— Insecto rechoncho con diez líneas longitudinales en el dorso.	Arseniato de plomo al 0'7% o D. D. T. al 1'5%.
	Mildio.—Igual aspecto que el de la vid.	Caldo bordelés al 2%.
HORTALIZAS	Pulgones.—Sobre judías, habas, coles, etc. Ver lo dicho para frutales.	Ver lo dicho para pulgones en frutales.
	Oruga de la Col.—Orugas bastante grandes y llamativas amarillas y verdes	Espolvoreos con D. D. T. en polvo.

Por la Jefatura Agronómica, EL INGENIERO JEFE

# PLAN AGRICOLA de LA CORUÑA

## Droguería Conde

COLABORARA EN PROPORCIONAR A LOS CAMPESINOS:

### ABONOS

CIANAMIDA DE CAL  
NITRATO DE CHILE  
NITRATO AMONICO CALCICO  
CLORURO DE POTASA  
AZUFRE  
SULFATO DE COBRE

### PIENSOS COMPUESTOS "PROVIMI"

... para CERDOS  
GALLINAS  
PATOS  
TERNERAS  
VACAS

### SEMILLAS SELECTAS

BAY - GRAS INGLÉS  
TREBOL DE ALEJANDRIA  
CESPED  
REMOLACHAS  
COLES GIGANTES  
CALABAZAS GIGANTES  
ACELGAS  
TOMATES  
LECHUGAS  
ETC.

Solicite hoy mismo nuestra información de precios y condiciones.

**DROGUERIA CONDE, S. R. G.**

APARTADO 264

LA CORUÑA

# AHORA... GANO DINERO



... CON EL, LO HAGO TODO. SOLO Y EN CUALQUIER TERRENO  
**MOTOCULTOR "MOTO-STANDARD"**  
DISTRIBUIDORES: CONDE MEDIN, S. R. G.

LA CORUNA: Avda. MARQUES DE FIGUEROA, s/n

LUGO: RONDA DE CASTILLA, 20

# ¡AGRICULTORES!

ESTAMOS ENTREGANDO A UN RITMO CRECIENTE, QUE SEGUIRA SIN INTERRUPCION, LOS TRACTORES

## EBRO

VERSION ESPAÑOLA DEL FAMOSO

## FORDSON MAJOR

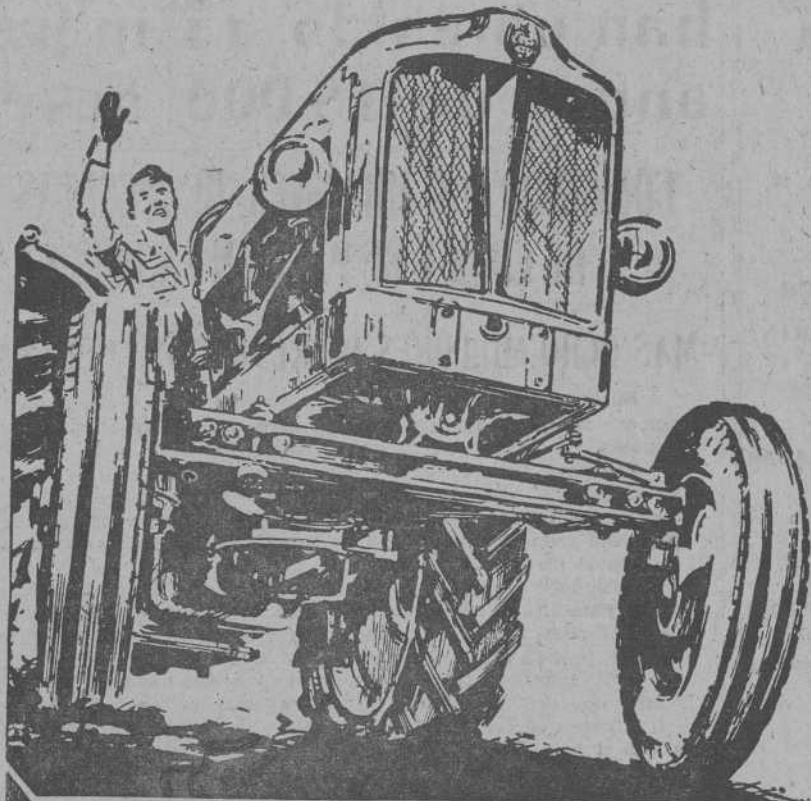

CAMPEON DEL MUNDO DE ARADA DURANTE SEIS AÑOS CONSECUTIVOS

POTENCIA EFECTIVA 44 CV. a 1.600 R.P.M.



Para ventas y servicio  
CONCESIONARIO OFICIAL



**ANDRES CONDE VAZQUEZ AUTO AVION**

LA CORUNA: FELJOO, 1, bajo

EL FERROL: PLAZA DE ESPAÑA, 9 y 10

### ENTREGAS INMEDIATAS

GRANDES FACILIDADES DE PAGO



¡COMPRE SIN DINERO!

CURSILLOS DE CAPACITACION PARA FUTUROS TRACTORISTAS.

LOS COMPRADORES DE ESTA MAQUINARIA SON ADIESTRADOS EN SU MANEJO Y EN EL DE TODA CLASE DE APEROS, EN NUESTRA "GRANJA ESCUELA".

**GRATUITAMENTE**

Queremos demostrar así nuestro interés en colaborar con el gran Plan Agrícola de Galicia.

## Subasta de Maquinaria Agrícola

La Cámara Oficial Sindical Agraria de la provincia de La Coruña, debidamente autorizada por la Dirección General de Coordinación, Crédito y Capacitación Agraria del Ministerio de Agricultura, ha acordado sacar a pública subasta los tractores y demás utillaje que se relaciona a continuación:

Tractor "STAUB" TT-22	32.000 Ptas.
Tractor "FARMALL CUB" Mac. CORMICH.	40.000 "
Trilladora "MAISA"	13.000 "
Trilladora "MAISA"	13.000 "
Trilladora "MAISA"	13.000 "
Trilladora "MAISA"	13.000 "
Grada de diez discos	7.125 "
Grada de diez discos	4.200 "

El pliego de condiciones para dicha subasta una vez aprobado por la Superioridad será expuesto en el tablón de anuncios, sito en la planta baja de Pardo Bazán, 27. La Coruña.

## CONSULTORIO

Por razones ajenas a nuestra voluntad no es posible publicar en el presente número nuestra habitual sección de consultas. A cuantos consignaron su dirección postal se les contestará por carta y los restantes podrán ver sus consultas resueltas en nuestro próximo número.

# Finanzauto S.A.

OFRECE SU EFICAZ COLABORACION AL PROGRESO DEL CAMPO PONIENDO AL ALCANCE DE TODOS LOS AGRICULTORES EL MAS AMPLIO SURTIDO DE MAQUINAS Y APEROS AGRICOLAS

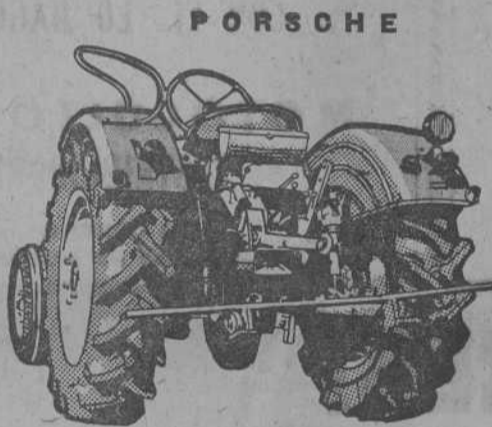

**TRACTORES:** Entregas inmediatas de las siguientes marcas y modelos: PORSCHE Diesel Junior de 15 HP., Standard de 28 HP., Super de 42 HP., Super viñero de 42 HP., sin polea, Master de 55 HP.--DAVID BROWN. Modelo 350, Impiematre de 42,5 HP., con ruedas. -- Al hacer la petición se entregarán 20.000 pesetas de señal. -- Concedemos amplias facilidades de pago que concretaremos en cada caso.

**MOTOCULTORES:** "Guthfer" de gas-oil, 7 HP., y "AH" de gasolina, 3 HP.

**ARADOS, Cultivadores, Gradas, Fresadoras, Remolques, Palas Niveladoras y Frailas para tiro mecánico y de sangre. -- Motores de gasolina y gas-oil. Grupos motobombas y Equipos de Riego. -- Equipos de recolección: Segadoras-Atadoras, Agavilladoras, Guadañadoras, Trilladoras, Aventadoras y Majadoras-Limpiadoras. -- Maquinaria propia de Granja: Cortaforrajes, Molinos, Mezcladoras de Piensos, Moladoras de Forrajes, Corta-Hierbas, etc.**

## MOTOCULTOR

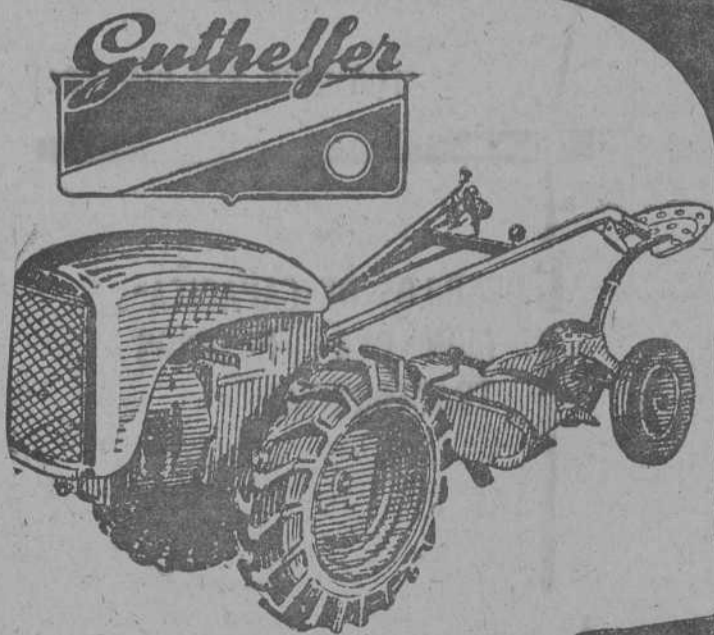

CONSULTENOS

FACILIDADES DE PAGO

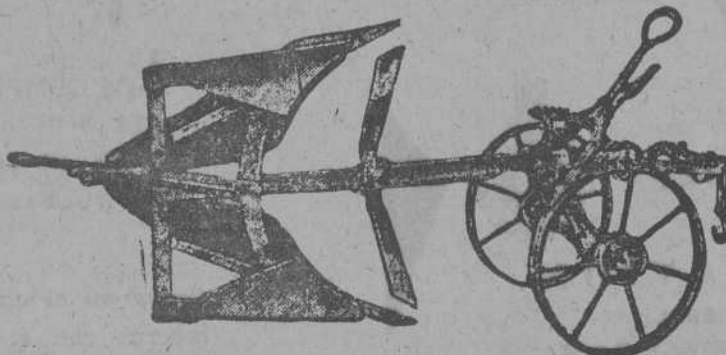

### SUCURSALES EN GALICIA

LA CORUÑA:  
JUAN FLOREZ, 65-67.  
LUGO:  
RONDA DE CASTILLA, 18.  
VIGO:  
LUIS TABOADA, 2.

### CONCESIONARIOS

BERNARDO LOPEZ DURAN  
SARMIENTO, 43  
Pontevedra  
FRANCISCO GALAN ARADAS  
GOMEZ ULLA, 7  
Santiago de Compostela  
GARAGE CASTELOS  
AVDA DEL GENERALISIMO, 8  
El Ferrol del Caudillo

# La "Rerum Novarum" ha cumplido 70 años

(VIENE DE PRIMERA PLANA)  
de la que se cumple el 70 aniversario.

Como preparación de esta Enciclica, el Papa había sacado a la luz pocos años antes, otras Enciclicas que ya habían llamado la atención, y así lo llaman hoy, a pesar de los años transcurridos. Nos referimos a la "Quod apostolici", sobre socialismo y comunismo; a la "Diuturnum", sobre el origen del poder; a la "Immortale Dei", acerca de la constitución cristiana de los Estados. La "Rerum Novarum" no podía ser un improvisación, sino fruto de su madurez, ya que fue promulgada cuando tenía 81 años de edad y 13 de pontificado.

¿Por qué llamó la atención entonces la "Rerum Novarum"? No solamente por su virtud intrínseca, por su bella dicción, por su oportunidad. La "Rerum" venía al mundo en un momento de franca desorientación

en las enseñanzas sociales, de franca demagogia en las masas, de abusos más o menos desenfrenados de las clases capitalistas.

Era la primera vez que un sociólogo —un Papa— se ocupaba a fondo de los problemas sociales. Las clases burguesas se escandalizaron por esta aparición. Los obreros marxistas se exasperaron porque se les sacaba la exclusiva; los Estados abrieron desmesuradamente los ojos al enfrentarse con unas "realidades sociales" que ya no se podían soslayar, preterir, u olvidar.

La "Rerum" abrió el camino de la sociología y se enfrentaba con un mal que se venía produciendo con gran temor en todo el mundo: el socialismo. En realidad, la sociología, que estaba entonces casi en mantillas, se inicia francamente con la "Rerum Novarum". No era necesario ya acudir al socialismo para defender a los obreros. Por eso esta Enciclica se llama "De la condición de los obreros".

Tan de actualidad era la "Rerum", que desde entonces, los problemas sociales tienen que tratarse a través de la Enciclica, si los queremos enfocar con fundamento. León XIII crea una verdadera Escuela Social y abre el camino a los estudios, que entonces o eran patrimonio de los demagogos del siglo XIX, o gemían en el más absurdo de los atrasos e incomprendimientos.

No podemos hacer una síntesis de la Enciclica. Solamente, y a modo de resumen, diremos que abarca seis importantes cuestiones que entonces se planteaban el mundo, y que se siguen planteando. El trabajo, la propiedad, la asociación, el salario, las advertencias a la clase capitalista, y las exhortaciones a los Gobiernos. Su finalidad primordial fue resolver "la condición desgraciada y calamitosa de los hombres de infima clase" porque "unos cuantos opulentos hombres y riquísimos han puesto sobre los hombros de la multitud innumerable de los proletarios, un yugo que difiere poco del de los esclavos".

Decíamos antes, que uno de los méritos —quizás el que más— de la "Rerum Novarum", fue el de abrir el camino de la sociología, el de aficionar a los hombres a los estudios de las ciencias sociales.

Nadie se "atreve" a lanzarse por esos caminos de Dios, que son los que abarcan el estudio de la sociedad. Se corría el peligro de ser motejado de MASON BLANCO, dictorio que salía con frecuencia de los labios de la burguesía, a quien aterraba la idea, el temor, o el presentimiento de "corromperle" las oraciones, de arrancarle de la pacífica posesión de un STATU QUO francamente incompatible con las enseñanzas del Evangelio; que después de todo, la doctrina social no es sino

la aplicación práctica a la vida moderna y de sociedad, de las enseñanzas prodigadas a través de sus tres años de vida pública, de todo lo que nos ha legado el Señor durante su vida mortal.

Por eso fueron tan censurados, motejados, y aún perseguidos, los hombres sociales, que, como exégetas o apologistas de la "Rerum" saltaron inmediatamente al estadio, en un afán incontinente de comunicar a los demás una doctrina que se había quedado envuelta en el misterio después de la vida y milagros de los primeros cristianos.

La "Rerum Novarum" fue de tal importancia y trascendencia que dio origen a otra Enciclica notabilísima, a los 40 años de promulgada. Está visto que nos referimos a la "Cuadragésimo Anno", de Pío XI, que es una apología de la "Rerum Novarum".

De la "Rerum Novarum" ha salido el Código Social de Malinas, y en España, el Grupo de la Democracia Cristiana, la Editorial Ciencia y Acción —que dio a conocer las traducciones de los mejores sociólogos del mundo— y, sobre todo, la más brillante Pastoral salida de las enseñanzas de la "Rerum", que fue "Justicia y Caridad" del Cardenal Guisasaola, superior por todos conceptos, incluso, a la apología más conocida de la "Rerum" que fue la obra del belga Max Turman.

En España se han distinguido como discípulos del gran Pontífice un brillante grupo de católicos sociales que no a sería posible recordar por apremios de espacio.

Lo que sí podemos y debemos hacer constar, es que después de 70 años de su promulgación, la "Rerum Novarum" sigue estando de actualidad y sigue sugestiva su lectura y sus enseñanzas.

Presentimos humildemente, que algún día el santo y sabio Pontífice será elevado a los altares. Mientras tanto, mientras la Iglesia no le reserve el aroma y aureola de la santidad, León XIII seguirá siendo el "Papa de los obreros" y la Enciclica famosa que conmemoramos, un Código Social, una Ley de Bases de Sociología.

Como sociales que somos, con esa inclinación irrefrenable al Bien Común, a la paz social, a la auténtica Caridad Cristiana, dediquemos a nuestro Gran Pontífice un recuerdo y una oración, tanto más necesaria en estos momentos, en que el mundo gime penosamente bajo el peso de un dolor y de un odio, que quiso hacer inútiles la "Rerum Novarum" al llevar en sus páginas las enseñanzas de Cristo calcaadas maravillosamente de las santas enseñanzas del Evangelio.

GOMEZ VALLADARES

Los socios de la "SAM" han obtenido un ingreso anual de 18.000 pesetas

COBRANDO 18 MILLONES DE PESETAS MAS DE LO QUE SE PAGA EN LA CORUÑA

MAS OCHO MILLONES DE RETORNOS COOPERATIVOS

En la revista cooperativa "SAM" órgano de la Cooperativa del mismo nombre de Santander, encontramos unos datos y unas cifras muy aleccionadoras, con motivo de la asamblea general hace poco celebrada.

El primer dato es del volumen de leche entregada por sus socios que ha sido nada menos que de 33.517.052 litros, es decir, que teniendo en cuenta que los socios aportadores de leche son 6.563 han entregado como promedio cada uno de ellos la cantidad de 5.106 litros anuales, o sea, algo más de 14 litros diarios.

¡Calcúlese lo que tiene que aumentar la producción en nuestra provincia para alcanzar esta cifra! Los socios de SAM, los labradores-ganaderos de Santander, vienen obteniendo al año en leche la cifra de 18.000 pesetas o sea, 50 pesetas diarias.

El volumen por tanto de fabricación de esta Cooperativa ha sido nada menos que de 201 millones de pesetas anuales. Pero no paran aquí las cifras para que nos sirvan de aliciente y de lección. La leche se ha pagado a 355 el litro. Ya es sabido que en Santander se produce leche como vulgarmente se dice, "por un tubo".

Pues bien, teniendo en cuenta el precio a que pagan en esta provincia las industrias que hoy existen que no es superior a tres pesetas, los de Santander han cobrado 18 millones de pesetas más en la leche o por el contrario, los de La Coruña han cobrado 18 millones de pesetas menos que los de Santander.

Por último, como la industria es cooperativa, se hizo un retorno de 25 céntimos en litro que ha supuesto por socio la cifra de 1.300 pesetas y por el total la cantidad de 8.250.000 pesetas.

Vayan tomando nota de estos precios los labradores de la provincia futuros aportadores de leche de la Central Lechera de La Coruña, y vaya nuestra calurosa felicitación a la Cooperativa SAM que tan alto sabe poner el nombre y prestigio de la cooperación santanderina.

# Se anuncian nuevos deslindes de montes coruñeses

CORRESPONDEN A LOS AYUNTAMIENTOS DE BOIMORTO, TOQUES, CURTIS, VILASANTAR, VALLE DE DUBRA, PUENTES DE GARCIA RODRIGUEZ, ENFESTA Y ZAS

**"BOLETIN OFICIAL DE LA PROVINCIA", DE 26 DE ABRIL**

Deslinde del monte "Corredoiras", perteneciente a las parroquias de San Martín de Andabao y Santa María de Angeles, (Boimorto) en su colindancia con fincas particulares, señalándose la fecha de 11 de septiembre para dar principio a las operaciones de apeo del deslinde iniciándose la operación en el nacimiento de un arroyo (sin nombre) junto a la Casa Pena Vexiga.

Deslinde del monte "Careón de Paradela", perteneciente a la parroquia de Paradela (Toques) en su colindancia con fincas particulares, señalándose la fecha de 16 de agosto para dar principio a las operaciones de apeo del deslinde iniciándose en el límite de la provincia de Lugo en el nacimiento de un arroyo sin nombre, 300 metros al sur siguiendo el límite de provincias del lugar denominado Pena Armada.

Deslinde del monte "Corda" perteneciente a la parroquia de Santaya y Fojado (Curtis) en su colindancia con fincas particulares señalándose la fecha de 4 de septiembre para dar principio a las operaciones de apeo del deslinde, comenzándose en el cruce de las carreteras de la local de Madrid a La Coruña, a la comarcal de Betanzos a Lalín, con la carretera local de la Estación de Curtis al Carregal y Gorja.

**"BOLETIN OFICIAL DE LA PROVINCIA", DEL 27 DE ABRIL**

Deslinde del monte "Erviñón", perteneciente a la parroquia de San Cristóbal de Erviñón (Valle del Dubra) en su colindancia con fincas particulares, señalándose la fecha de 4 de septiembre para dar principio a las operaciones de apeo del deslinde que se comenzarán en el camino de carro que va de Abelenda a Mouzo en el sitio denominado "Carramean".

Deslinde del monte "Pereiro", perteneciente a la parroquia de Santiago de Vilasantar (Vilasantar), en su colindancia con fincas particulares señalándose la fecha de 4 de septiembre para dar principio a las operaciones de apeo del deslinde, comenzándose a 400 metros al oeste del kilómetro 35 de la carretera comarcal de Betanzos a Lalín.

Deslinde del Monte "Saluteira" perteneciente a la parroquia de Santaya y Fisteus (Curtis) en su colindancia con fincas particulares señalándose la fecha de 11 de septiembre para dar principio a las operaciones de apeo del deslinde, comenzándose en el límite de los Ayuntamientos de Curtis y Oza de los Ríos, a 1.000 metros al este de la Aldea de Brueiro, en el río Carballido.

**"BOLETIN OFICIAL DE LA PROVINCIA", DE 8 DE MAYO**

Deslinde del monte "Portomeiro",

perteneciente a la parroquia de San Cosme de Portomeiro (Valle del Dubra) en su colindancia con fincas particulares señalándose la fecha de 11 de septiembre y comenzándose la operación de apeo del deslinde en el límite de los Ayuntamientos de Valle del Dubra y Trazo, en el lugar denominado Vilardoa, muy próximo al vértice del mismo nombre.

Deslinde del Monte "Ciudadela", perteneciente a la parroquia de Santa María de Vilaríño (Vilasantar) en su colindancia con fincas particulares, señalándose la fecha de 18 de septiembre comenzándose la operación del deslinde en el límite de los Ayuntamientos de Vilasantar y Sobrado, en el lugar denominado Camareiro, en el puente de Lagoa.

Deslinde del monte "Campo Barral" perteneciente a la parroquia de San Pedro de Brates (Boimorto) señalándose la fecha de 20 de septiembre y comenzándose la operación de apeo del deslinde en las proximidades de Campo a Barral en el cruce de varios caminos que van de la carretera local de Gándara a San Esteban del Campo.

**"BOLETIN OFICIAL DE LA PROVINCIA DEL 10 DE MAYO**

Deslinde del monte "Rial", perteneciente a la parroquia de San Vicente de Rial (Valle del Dubra), señalándose la fecha del 21 de septiembre y comenzándose las operaciones de apeo del deslinde en el cruce de los límites de los Ayuntamientos de Valle del Dubra, Santa Comba y Torcoya, en el lugar denominado Insua, donde nace el arroyo de Conte Mayor.

Deslinde del monte "Vilaríño", perteneciente a la parroquia de Santa María de Vilaríño (Vilasantar), en su colindancia con fincas particulares señalándose la fecha de 25 de septiembre y dando comienzo las operaciones del deslinde en la desembocadura del río Pedregos al río Cabalar.

Deslinde del monte "Cheira", perteneciente a las parroquias de Santaya y Fisteus (Curtis) en su colindancia con fincas particulares, señalándose la fecha de 25 de septiembre y dándose principio a las operaciones de apeo del deslinde en el arroyo de Cura, donde cruza dicho arroyo el camino que va de Bayuca a Busto.

Deslinde del monte "Caxado y otros" perteneciente a la parroquia de El Freixo (Puentes de García Rodríguez) en su colindancia con fincas particulares señalándose la fecha de 4 de septiembre y dando comienzo las operaciones de apeo del deslinde en el límite de los Ayuntamientos de Puentes de García Rodríguez y Ortigueira donde corta dicho límite el arroyo Merlan.

**"BOLETIN OFICIAL DE LA PROVINCIA DEL 12 DE MAYO**

Deslinde del monte "Meda", perteneciente a las parroquias de Santiago de Carreira y Santa María de Gándara (Zás), en su colindancia con fincas particulares señalándose la fecha de 25 de septiembre para dar comienzo a las operaciones del deslinde que se iniciarán en la aldea de Sixto, en el camino que va de Sixto a Mosqueira.

Deslinde del Monte "Seixiños", perteneciente a la parroquia de San Carballal (Enfesta), en su colindancia con fincas particulares, señalándose la fecha de 18 de septiembre y dándose comienzo la operación de apeo del deslinde en la desembocadura del arroyo Rías al arroyo Carballas, muy próximo al cruce del camino que va de Lamas al camino del Carballal a Santa María Magdalena.

**NOTA IMPORTANTE**

Se da un plazo de dos meses a partir de la fecha de publicación de cada anuncio para que los interesados puedan entregar en la Brigada del Patrimonio Forestal de La Coruña (General Sanjurjo, 20-22, 4º) los títulos y documentos que convengan a la defensa de sus intereses.

A estos documentos deberán acompañar un escrito en el que el particular señale la finca o fincas de entre las que figuran en los títulos, que sean las afectadas por el deslinde, así como una explicación de las distintas transmisiones que pudieran afectar a alguna de las fincas hasta su adquisición por el actual poseedor.

Finalmente, los particulares afectados deben hallarse presentes en las operaciones de apeo del deslinde o enviar representantes legales.

## Este es el TRACTOR que merece su CONFIANZA



DE 37 1/2 HP (DIN), 41 HP (SAE)  
EL TRACTOR FINLANDESE ACREDITADO EN ESPAÑA POR MUCHOS PROPIETARIOS ENTUSIASMADOS.--BAJO: 135 cms.

¡CONSUMO DE COMBUSTIBLE REDUCIDÍSIMO!

ALTA CALIDAD INTERNACIONAL PESETAS  
A UN PRECIO BAJO 198.880

MUCHAS FACILIDADES

ABUNDANTE STOCK DE PIEZAS DE RECAMBIO  
VENTA LIBRE -- ENTREGA EN EL AGTO  
**UN TRACTOR VALMET**  
PARA SU LABOR ES LO MEJOR  
REPRESENTANTE EN SU PROVINCIA

**PEDRO FARIÑA Y COMPAÑIA, S. L.**

MARQUES DE AMBOAGE, 22 LA CORUÑA

DISTRIBUIDOR GENERAL PARA ESPAÑA

ALCOR, S. A. - VICTOR PRADERA, 47. MADRID (9)

## Central lechera cooperativa: un paso firme y decisivo

Esta gran Empresa Cooperativa, se está levantando sobre la roqueña virtud de una fe. Fe en los destinos del agro gallego; en el afán de millares de campesinos, que quieren romper un status anacrónico; en el cambio de rumbo, necesario y urgente, de una economía ganadera básica y fundamental.

Nunca como ahora se había alcanzado tanto esfuerzo unido: una conciencia firme de haber encontrado el camino. Tal esfuerzo se viene gestando, en los últimos años, al solo anuncio de una empresa propia, de presencia y protagonismo en la economía regional. El fenómeno, si que esperado, por fin se ha producido.

Al dictado de una naturaleza pródiga, se van creando prados, renovando la cabaña y la producción se racionaliza. Esto es lo que, a nuestro campesino, se le pedía y en él va preñando esa fe buscada lejos y tantas veces frustrada en su propia tierra. Y no es problema parcial el planteado a la economía gallega. No es de esquina sino de vértice. Sobre el agro gravita el peso de toda nuestra economía provincial y regional. Nuestras ciudades se industrializan y crecen, mas la ecuación no se resuelve sin despejar la incógnita de una población agraria, mayoritaria y anclada en el pretérito. O se racionaliza la producción agropecuaria, o se condena a un subconsumo crónico

al más importante mercado comercial e industrial. Sus repercusiones las estamos sufriendo actualmente, en una grave atonía de consumo.

Se extrae del campo el último esfuerzo: se busca el ahorro ansiosamente. Y al campo nada se le devuelve para su actividad productiva. Moderna y suicida versión de la gallina de huecos de oro: se ciega la evolución y el equilibrio económico. Allí se produce caro porque se le vende caro; allí se engrosa el costo de explotación, porque no se le facilitan medios, ni cultura, ni técnica.

La Central Lechera Cooperativa, es el golpe de timón que debe enderezar los rumbos. Incorporando al campesino a la empresa moderna; ganando cien años en un lustro. Mostrándole el camino hacia otras nuevas empresas, que son suyas y están esperando su protagonismo. Ellas constituyen la médula del nivel de vida en otros países europeos, no más ricos y con mayor densidad de población.

Esta es la verdadera medida de la empresa que se intenta. La razón de una fe que no admite traición. El camino seguro para el paso recio y decidido.

..No caben aplazamientos y por ello es obra de todos. La colaboración, el aliento, a ayuda efectiva, es una responsabilidad.

Nuestro campesino, que da más de lo que recibe, tiene derecho a esperar.

E. E. E.

## El producto neto de la agricultura en 1960

Asciende a 142.173 millones de pesetas

El Ministerio de Agricultura ha publicado un avance sobre el resultado obtenido en el sector agrario durante el pasado año 1960. Los datos que resumen las principales partidas de la riqueza agrícola, ganadera y forestal son los siguientes:

Cosechas agrícolas	Producción final millones de pesetas
Cereales ... ..	19.133
Leguminosas ... ..	2.980
Pajas ... ..	36
Feculentas ... ..	8.799
Vinos y subproductos ... ..	7.758
Aceites y subproductos ... ..	9.850
Hortalizas ... ..	14.470
Frutas ... ..	20.000
Industriales ... ..	7.252
Condimentos ... ..	1.680
Semillas ... ..	299
Varios ... ..	32
	92.289
Productos ganaderos	
Ganado para abasto ... ..	23.844
Leche ... ..	11.132
Huevos ... ..	7.503
Lana ... ..	1.452
Miel y cera ... ..	142
	44.073
Productos forestales	
Maderas ... ..	3.086
Leñas ... ..	1.034
Resina ... ..	362
Corcho ... ..	175
Esparto ... ..	83
Frutos ... ..	240
Varios ... ..	831
	5.811
<b>Total general ... ..</b>	<b>142.173</b>

Con relación al año precedente, el producto neto de la agricultura de esta última campaña fue inferior en diez mil millones de pesetas. Esta baja obedeció muy especialmente a la reducción habida en los cereales que, por su montante, decide sobre el valor de la producción total agrícola de cada anualidad.

Ahora bien, el progreso es evidente, aun a pesar del fuerte retroceso apuntado. Y este progreso puede observarse al comparar el rendimiento económico de esta última cosecha con respecto a cualquier otra anterior. En la valoración de pesetas correspondientes a los años agrícolas 1953/54 y 1954/55, la cosecha última significa una cifra de 68.000 millones de pesetas, mientras que en esos años que nos han servido como referencia la media de rendimiento estuvo por los 65.000 millones de pesetas. Es decir, que pudiendo catalogar el pasado año agrícola como desfavorable, toda vez que descendió diez mil millones de pesetas con respecto de su anterior, vemos que objetivamente superó en 3.000 millones de pesetas (pesetas de seis o siete años) a cosechas habidas muy recientemente.

# Escuela de Capataces Agrícolas de Bastiagueiro

(VIENE DE LA ULTIMA PLANA) 20 de enero, y los conocimientos mínimos que se exigen son los de una buena instrucción primaria: leer y escribir correctamente y saber las cuatro reglas elementales de cálculo.

**ENSEÑANZAS**  
Durante los dos cursos necesarios para la obtención del título de Capataz Agrícola, los alumnos reciben enseñanzas diversas, a saber:

**Cultura general, lucha contra plagas del campo, horticultura, fruticultura, cultivos en general, praficultura, ganadería, construcciones agrícolas, maquinaria agrícola y conocimientos generales sobre motores, agrimensura, contabilidad agrícola y enseñanzas sociales y sindicales, además de una esmerada formación religiosa y patriótica.**

El temario anterior refleja bien claramente como al final de los dos cursos los alumnos poseen un amplio y perfecto conocimiento de las técnicas del trabajo agrario, que les permitirá cambiar radicalmente la marcha de las explotaciones. Sólo esta forma-

ción profesional de los futuros labradores nos permitirá dar el salto gigantesco necesario para poner el campo gallego a la altura debida, como exigen los tiempos actuales. Ciertamente, ser agricultor es una carrera muy compleja a la que no basta el esfuerzo denodado que de nada o poco vale sin los conocimientos indispensables.

Solo resta añadir que los alumnos alternan las clases teóricas con las prácticas participando activamente en todos los trabajos de la granja de la Escuela: cuidado del ganado, manejo de las máquinas, labores agrícolas, tratamientos fito-sanitarios, etc. Una capacitación metódica y completa.

Si alguno de tus hijos aspira a ingresar en el próximo curso que vaya repasando los conocimientos adquiridos en la Escuela primaria. Es un consejo que debes tener en cuenta ya que la Escuela solo tiene capacidad para 33 alumnos y a cada convocatoria se presentan más aspirantes.



Los alumnos se adiestran en el manejo del tractor



Segundo forraje con segadora mecánica



Empacado de heno, también con medios mecánicos



Realizando prácticas de ensilaje

## COOPERACION

Para fundar una Cooperativa, de cualquier orden, es condición indispensable preceda una necesidad ampliamente reconocida, de carácter económico, sentida por varias personas que, por no estar en condiciones cada una de las mismas aisladamente, puedan hacerlo buscando la base de asociarse los unos con los otros, para así lograr el fin que se proponen. De aquí, nace el movimiento cooperativista, tránsito del individualismo a la asociación, impulsado por la necesidad a que antes se hizo alusión; reglamentada siempre por unos preceptos de Ley, que les organiza, ampara y defiende.

Nuestra Ley de Cooperación, orientada en los principios citados, define a la Cooperativa, como la reunión de personas naturales o jurídicas, que se obligan a aunar sus esfuerzos con capital variable y sin ánimo de lucro, con la finalidad de obtener fines comunes ECONOMICOS-SOCIALES, clasificando a éstas, de la siguiente forma:

- 1.º-Cooperativas del Campo.
- 2.º-Cooperativas del Mar.
- 3.º-Cooperativas de Artesanía.
- 4.º-Cooperativas Industriales.
- 5.º-Cooperativas de Viviendas Protegidas.
- 6.º-Cooperativas de Consumo.
- 7.º-Cooperativas del Frente de Juventudes.

El hecho de fundar una Cooperativa, carece de importancia; pero si la tiene, la formación de las personas que intervienen en ello. Por eso, es muy de tener en cuenta, contar con esa clase de personas que sientan el cooperativismo como tal necesidad y tengan un mínimo de preocupación por la vida de la Cooperativa fundada, voluntad y fe en el triunfo, pensando que la unión es la fuerza. En términos semejantes lo dice y aconseja don Juan Luis del Arco Alvarez, Asesor Jurídico de la Obra Nacional de Cooperación, en su **TEORIA Y PRACTICA DE LAS COOPERATIVAS**, en los siguientes términos: "La masa es neutra y pasiva, y hace falta la levadura que actúe de fermento. Habréis de buscar el hombre o grupo-pequeño de hombres que han de ser la primera etapa, que es la más difícil, los que impulsarán la obra, vencerán resistencias, superarán desalientos y, en suma, pondrán fe en la institución. Sin tener seguridad de haber encontrado estos hombres, es preferible que desistáis de la idea de constituir la Cooperativa, porque más vale no crearla que llevarla, una vez nacida, a un seguro fracaso por culpa de los menudos egoísmos, antagonismos cicateros y desalientos prematuros, si el fácil entusiasmo inicial, creado por la propaganda, se trocó en espíritu de derrota apenas tocadas las primeras dificultades inevitables en toda obra que comienza".

Me remito en términos generales, a la Cooperación; pero quiero prestar especial atención a las Cooperativas del Campo, para que tomen este pequeño artículo como antecedente y piensen los campesinos de nuestra provincia que estas asociaciones son creadas por ellos y para ellos, por ser las más propias y útiles, ya que sus asociados pueden intervenirlas directamente y velar por la buena marcha de las mismas en la forma aludida. En una palabra: **"PUEDEN VERLAS DE CERCA, PALPARLAS Y REGIRLAS**, por su igualdad de derechos, evitando a través de ellas, LA MASA INTERMEDIA, que tanto daño viene causando a nuestro agro valiéndose del espíritu débil del campesino, aprovechándose de la importante suma de millones existente entre el precio de compra y venta.

Para darse cuenta de la importancia

de las Cooperativas y el destino que éstas desempeñan en la economía de un país, con fijar nuestra vista y mente en aquellas naciones que su economía gira alrededor del campo cooperativo, es testimonio suficiente.

Ultimamente el Sr. Ministro de Agricultura en el Primer Congreso Sindical, celebrado en Madrid, destaca la importancia de las Cooperativas con las siguientes palabras: **"AMPLIANDO LA RED DE COOPERATIVAS PUEDE FORJARSE LA EXPLORACION ECONOMICA Y SOCIAL"**.

José Guillermo Puentes Paz  
(Secretario de la Hermandad Sindical de L. y G. de Oleiros)

# Estación de Fitopatología Agrícola

(VIENE DE LA ULTIMA PLANA) **TERAPEUTICA**

Es la parte que más interesa al labrador: los medios de lucha contra las plagas y enfermedades de las plantas. Este laboratorio tiene, pues, como misión el ensayar y determinar los productos y fórmulas insecticidas y anticriptogámicas.

Pues, bien, se han ensayado numerosas fórmulas de tratamiento y productos comerciales, comprobado el efecto adherente y mojan-te de diversas sustancias, determinado la toxicidad de los insecticidas para los animales domésticos, etc. en un constante trabajo en la lucha contra insectos, hongos y virus perjudiciales para los cultivos.

### CONSULTORIO

Acaso de todo esto lo más interesante para muchos de nuestros lectores es que le digamos que en la Estación de Fitopatología de La Coruña funciona un consultorio al que pueden acudir siempre y que está a su entero servicio. Advertida una plaga cualquiera, si no se conoce su causa y modo de combatirla recoger una muestra y enviarla en la seguridad de que seréis atendidos e informados convenientemente. Esto permitirá una más eficaz lucha contra las plagas del campo que anualmente causan muchos millones de pesetas de pérdidas y por otra parte si se presentase alguna enfermedad o plaga nueva servirá para denunciarla y que pueda ser identificada y determinados los medios para prevenirla o combatirla. Huelga decir que el consultorio es completamente gratuito.

### CASTAÑOS RESISTENTES

Una faceta interesantísima es la que se refiere a la lucha contra la "tinta del castaño" que amenaza con eliminar este árbol que en fruto y en madera constituía una de las principales riquezas de la región gallega.

Aparte los tratamientos preventivos, ya divulgados desde estas columnas, para la defensa de los sotobos existentes, a base de productos cúpricos, ya se han obtenido numerosas "clones" de castaños resistentes con dos finalidades de explotación: castaños maderables y castaños para fruto.

Entre los maderables son recomendables para Galicia, por ser de buen desarrollo, el 125, 148, 324 y 1.482, entre otros. Pero lo más aconsejable es indicar en la solicitud la zona y clase de terreno donde se proyecta la plantación.

Entre los de fruto se aconsejan el 84, 31 y 483 por ser muy precoces y dar gran rendimiento.

# Más de 54 millones de pesetas de Crédito Agrícola para Galicia

Durante la primera quincena del mes de mayo han sido concedidos diversos préstamos agrícolas a Galicia por un total de 54.085.000 pesetas, cuya distribución es la siguiente:

	Pesetas
Caja de Ahorros de La Coruña y Lugo para préstamos a los agricultores ... ..	20.000.000
Caja de Ahorros de Pontevedra para préstamos a los agricultores ... ..	12.000.000
A la Unión Territorial de Cooperativas de La Coruña para construcción de la Central Lechera ... ..	15.000.000
Sección de Crédito Agrícola de Puentes (La Coruña) ... ..	1.000.000
Sección de Crédito Agrícola de Paderne (La Coruña) ... ..	600.000
Sección de Crédito Agrícola de Cesuras (La Coruña) ... ..	840.000
Sección de Crédito Agrícola de Orense ... ..	2.000.000
Sección de Crédito de La Tejera (Orense) ... ..	800.000
Sección de Crédito Agrícola de Mondariz (Pontevedra) ... ..	1.000.000
Sección de Crédito Agrícola de Mos (Pontevedra) ... ..	570.000
Sección de Crédito Agrícola de Porriño (Pontevedra) ... ..	275.000
<b>TOTAL ... ..</b>	<b>54.085.000</b>

**NUEVE SECCIONES DE CREDITO AGRICOLA DE LA CORUÑA, SOLICITAN NUEVOS PRESTAMOS POR MAS DE 15.000.000 DE PESETAS**

Continúa en nuestra provincia la constitución de nuevas Secciones de Crédito y la renovación de otras que ya llevan varios años funcionando. He aquí la relación de nuevos préstamos agrícolas solicitados:

Socios	Préstamo solicitado
Mugardos (nueva creación) ... ..	255 600.000 Ptas.
Sta. Cruz de Rivadulla (renovación) ... ..	149 1.500.000 "
Enfesta (renovación) ... ..	48 500.000 "
Mesia (renovación) ... ..	312 4.200.000 "
El Ferrol (renovación) ... ..	47 925.000 "
Sta. Comba (renovación) ... ..	133 2.150.000 "
Rianjo (renovación) ... ..	307 1.580.000 "
Villarmayor (renovación) ... ..	36 280.000 "
Cedeira (renovación) ... ..	340 3.688.000 "
<b>TOTAL ... ..</b>	<b>1.627 15.423.000 Ptas.</b>

## Noticiario Internacional

La población mundial ha aumentado en 700 millones de habitantes durante los últimos 20 años.

Las vacas inglesas de aptitud lechera dan actualmente una producción media anual de 3.407 litros.

Como consecuencia de la roturación de terrenos inadecuados, se están registrando graves daños por erosión eólica en la Unión Soviética. Las tempestades de polvo han llegado a sepultar los edificios de granjas enteras en la zona de Krasnodar.

Desde 1959, la expansión de los núcleos urbanos, así como la construcción de carreteras, aeropuertos, instalaciones industriales, etc., ha mermeado a la agricultura inglesa el diez por cien de sus terrenos.

Durante 1959 se construyeron en los Estados Unidos un total de 68.809 pequeños embalses y lagunas artificiales destinados al riego de fincas, corrección de torrenteras, suministro de agua al ganado y otros usos.

El número de tractores actualmente existentes en Inglaterra asciende a 500.000.

En la región del Piedmont, al sur de los Estados Unidos, se han realizado estudios que han demostrado que, en terrenos con 7 por ciento de pendiente sometidos a los cultivos ordinarios, el agua de lluvia causa a los mismos pérdidas por arrastre del orden de las 50 toneladas de tierra por hectárea y año.

El precio de estos castaños varía según su tamaño, siendo el de 5, 10 y 25 pesetas planta. La época de solicitarlos es hasta fines de diciembre, y aun cuando se dispone de amplios viveros, como las solicitudes crecen de año en año, conviene no ser de los últimos.

En números sucesivos y en trabajos de divulgación, nos referiremos concretamente a cada una de las actividades de la Estación de Fitopatología Agrícola en los aspectos más interesantes para los labradores gallegos. Baste por hoy esta esquemática relación cuyo objeto dejamos aclarado en las primeras líneas.

## "Carta desde la ciudad a un campesino"

*Si...!*  
la carta es para tí,  
no te importe quién soy.  
Yo,  
nazgo y vivo continuamente.  
Aquí donde escribo es la ciudad.  
La ciudad es un imán  
de feria.  
La ciudad es una confusión.  
Los hombres blasfeman  
y las mujeres mienten continuamente.  
Yo,  
vivo aquí. Y ahora  
finalizando la noche  
asomado al balcón  
de la última hora,  
pienso y escribo.  
*¿A quién?*  
¿Quizá estés preparado  
para un nuevo día!  
¿Quizá en tus manos se moldee  
un futuro hombre!  
¿Quizá el silencio sea  
el contable de los sueños!  
¿Quizá, piensas,  
en desprender de tus manos  
las verdaderas armas,  
de buscar el pan  
y venir para aquí,  
dejando la tierra  
dejando las noches  
dejando los días.  
¿Quizá,  
no hagas nada de esto,  
que a un hombre encarcelado  
se le ocurre pensar,  
cuando unas luces se apagan  
y otras luces se encienden,  
y animan.  
Quizá,  
duermas lo mismo  
que el primer hombre,  
amante de Dios.  
Quizá la mujer  
de la misma mano hecha  
vele --capitana de tu carne--  
el cansancio de tus músculos.  
Quizá todo esto hagas  
o no hagas,  
pero nunca para aquí  
vengas.  
La ciudad,  
--escucha--, la ciudad  
es negra.

*fria  
cruel  
egosta  
malvada  
hipócrita  
sexual  
indiferente.  
Nunca para aquí,  
¡Nunca!*  
Los que ya estamos  
un millón de hombres  
en el infierno,  
de la prisa  
y los modales,  
nos mostramos a tí,  
no sé quién eres,  
con los bronquios enfermos  
con la laringe  
con los ojos,  
nos mostramos a tí  
enfermos de los nervios,  
de la envidia  
de la calumnia  
del egoísmo.  
Nos mostramos a tí,  
"no sé quién eres",  
viejos y cansados  
antes del tiempo  
de Dios en la edad  
con el corazón desilusionado,  
con el corazón enfermo,  
con el corazón herido.  
*Si...!*  
la carta es para tí,  
no te importe quién soy  
el humo de las fábricas  
donde tantos hombres  
muerden las injusticias,  
hace en el espacio,  
una doble noche  
que nos envenena.  
Quizá no hagas caso  
y vengas.  
Quizá,  
un día tu sangre  
haga resbaladiza una calle  
¡y nadie te reconozca!  
Quizá esta carta  
jamás,  
la lleve el viento.  
Quizá esta carta  
jamás,  
vea la luz.



## CENTROS DE ESTUDIO Y EXPERIMENTACION AGRICOLAS, GANADEROS Y FORESTALES

El labrador debe conocer los Centros de Estudio y Experimentación a los que puede acudir en demanda de consejo y orientación, publicaciones, semillas y otros productos selectos, etc. para la mejora de su explotación

# ESTACION DE FITOPATOLOGIA AGRICOLA

## Se halla instalada en La Coruña (Monelos)

REALIZA TRABAJOS DE INVESTIGACION SOBRE INSECTOS PERJUDICIALES Y UTILES, ENFERMEDADES CRIPTOGAMICAS Y VIROSIS DE LAS PLANTAS

RESUELVE GRATUITAMENTE LAS CONSULTAS DE LOS AGRICULTORES INDICANDOLES PRODUCTOS Y FORMULAS MAS EFICACES PARA PREVENIR O COMBATIR LAS PLAGAS

La capacitación profesional es tan necesaria en la agricultura como en cualquiera otra actividad. Los jóvenes y futuros labradores deben capacitarse en las Escuelas de Agricultura en las que permanencia y enseñanzas son totalmente gratuitas

**Obtiene, multiplica y distribuye  
castaños resistentes a la enfermedad de la "tinta"**

La Estación de Fitopatología Agrícola de La Coruña es otro de los centros de investigación agronómica que deben conocer los agricultores gallegos. No pretendemos en este trabajo divulgador dar una relación detallada y minuciosa de todos sus trabajos de investigación, algunos de los cuales merecerán en otra oportunidad atención especial, sino simplemente darla a conocer a nuestros lectores para interesarles en mantener con este centro constante relación aprovechándose de sus experiencias y descubrimientos, consultándole cuando sea menester y solicitando ejemplares de sus hojas divulgadoras y memorias de cuya lectura podrán obtener provechosas enseñanzas.

Creada en 1926 bajo la dirección del ilustre ingeniero agrónomo Carlos González de Andrés, fue suprimida "por economía presupuestarias" en 1929 cuando ya había ganado notable prestigio. Se creó nuevamente en 1933 ocupando su dirección el ingeniero agrónomo Pedro Urquijo Landaluce tan conocido de todos los agricultores coruñeses a través de sus publicaciones divulgadoras, conferencias, cursos agrarios y experiencias que ha prologado por toda la provincia y aun región gallega. A partir de 1940 contó este centro con la valiosa colaboración del insigne especialista, de prestigio internacional, don Juan Rodríguez Sardiña, incansable investigador a la par que uno de los hombres más afables y modestos que hemos conocido.

Actualmente la Estación de Fitopatología Agrícola está integrada en el Centro de Galicia del Instituto Nacional de Investigaciones Agronómicas, siendo su fin principal la investigación, pero manteniendo a la vez relación con los agricultores a través de su sección de consultorio, prensa, radio, publicaciones, cursos y prácticas divulgadoras.

A grandes rasgos vamos a dar a conocer las distintas ramas o secciones de este centro.

### ENTOMOLOGIA

Comprende el estudio de los insectos perjudiciales y realizó estudios en particular sobre los siguientes temas: orugas minadoras del maíz y sus parásitos, parásitos de las orugas de la col, la "afelinización" en Galicia, "pseudococcus" en la vid, "lema melanopa" en el



trigo, "polilla" de la patata, "arañuelo" del manzano, insectos roedores de brotes, etc., etc.

En el campo de la lucha biológica ha realizado interesantes estudios y ensayos con los insectos útiles "Trichogramma minutum" en la lucha contra la polilla de la patata y gusano de las manzanas y "Aphelinus mali" para combatir el pulgón lanigero de los manzanos habiéndose distribuido numerosas colonias de este insecto útil por toda la región gallega.

Desde hace años viene formando un museo de insectos de la región teniendo ya clasificados cerca del medio millar, muchos de ellos procedentes de las muestras enviadas para consulta por los agricultores.

### CRIPTOGAMIA

Se entiende por criptogamia el estudio de las enfermedades de los cultivos producidas por hongos y bacterias. Seguramente es este laboratorio el de mayor actividad en el centro aun cuando su labor más oscura y menos demostrativa no haya trascendido tanto al público. Las criptogamas clasificadas, tras una larga y difícil técnica de investigación, se acercan a las 200 entre las que figuran las del maíz, patata, nogal, castaño, etc.

### VIROLOGIA

Es otra importantísima rama de investigación que tiene por finalidad el estudio de los virus que atacan a las plantas. Es de destacar que el laboratorio de virología de la Estación de Fitopatología de La Coruña fue el primero en iniciar estos trabajos en España por lo que han venido a especializarse numerosos técnicos de otras regiones.

Se han realizado estudios sobre la "blanqueta" del pimiento y varias virosis de las crucíferas (en esta familia se encuentran entre otras especies las tan conocidas y útiles como la col, coliflor, berza, nabo, berro, colza, rábano, mostaza, etc.), virosis en las higueras tabaco, tomate, patata, etc.

(Pasa a la sexta plana)



Arriba: Castaño híbrido en maceta. Obsérvese la precocidad en la producción de fruto.

Abajo: Castaños resistentes a la "tinta" dispuestos en haces para su distribución.



Prácticas anticriptogámicas en los terrenos experimentales de la Estación de Fitopatología Agrícola

Arriba: Patata atacada de "filidada".

Abajo: Planta de remolacha en forma de "mar chitez".

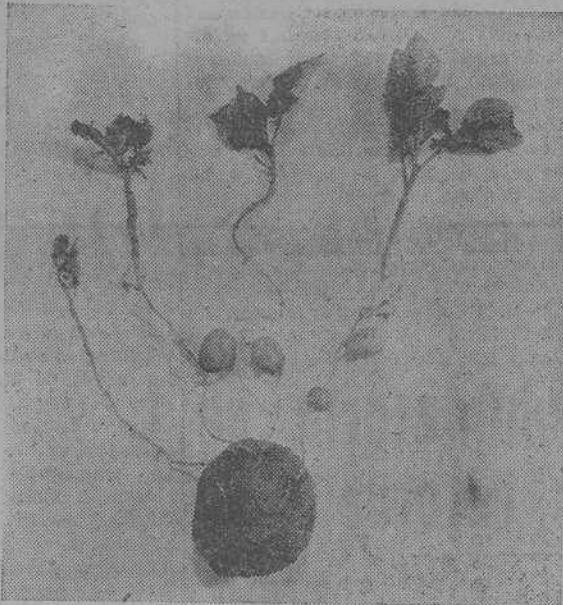

## Escuela de Capataces Agrícolas de Bastiaqueiro

No por más conocida en Galicia, deja de ser la que mayor interés encierra para los jóvenes agricultores de la región. Emplazada en uno de los lugares más bellos y pintorescos, a solo unos cientos de metros de la playa, con unas instalaciones muy completas, una finca extensa y un equipo de material modernísimo y adecuado a las características agronómicas de Galicia, es la Escuela ideal para la formación de los futuros labradores gallegos.

En más de una ocasión hemos insistido en nuestro punto de vista: a estos centros de capacitación agraria deben concurrir preferentemente aquellos jóvenes continuadores en cada familia campesina de los labradores actuales porque como bien dice una hoja divulgadora de la máxima actualidad,

"Ser labrador es una carrera como otra cualquiera"

y estamos muy necesitados de labradores estudiosos, abiertos al progreso y bien dispuestos a la modernización de los viejos y antieconómicos sistemas de explotación agrícola-ganadera. Y este espíritu nuevo puede formentarse eficazmente mediante el paso por las escuelas de agricultura de la flor y nata de la juventud campesina.

### EDAD DE INGRESO

Para el ingreso en la Escuela de Capataces Agrícolas de Bastiaqueiro, se requiere tener cumplidos los 18 años y no pasar de los 30. Pero la edad más indicada es la de los 18 a los 20 años o bien inmediatamente al término de los deberes militares.

### ENSEÑANZA Y ESTANCIA GRATUITA

La enseñanza y la estancia en la Escuela es totalmente gratuita y además se entrega a cada alumno un uniforme y un equipo de ropas de trabajo. No caben, pues, disculpas: no dejes, labrador, de intentar que tu hijo, aquel que vaya a sucederte al frente de la explotación ingrese en la Escuela para capacitarse y ser luego modelo de todos los labradores de tu lugar o parroquia.

**EPOCA DE EXAMENES DE INGRESO**  
La solicitud debe enviarse al Director (Pasa a la sexta plana)

## Publicaciones Agrarias

Además del folleto sobre "Praderas Artificiales" remitiremos a quienes lo soliciten, las siguientes hojas divulgadoras:

"GUION PARA LA ELECCION DE MAICES HIBRIDOS EN GALICIA", (J. L. y M. Blanco.-Misión Biológica de Galicia).

"LA PRACTICA DEL ENSILADO EN GALICIA", (J. G. de Azcárate, I. Agr.-Cámara Oficial Sindical Agraria).

"COMO CUIDAR EL GANADO HOLANDES", (C. del Pozo, I. agrónomo).

"EL MAIZ HIBRIDO". Generalidades y breves instrucciones sobre su cultivo. (J. de la Venta.-I. Agrónomo.-Cámara Oficial Sindical Agraria).

"CULTIVO Y UTILIZACION DE LOS MAICES HIBRIDOS DE TALLO AZUCARADO", (J. L. y M. Blanco.-I. Agr.-Misión Biológica de Galicia).

"INSTRUCCIONES PARA LA EXPLOTACION DE GANADO VACUNO LECHERO", (Unión Territorial de Cooperativas del Campo).

# CAMPINA

ORGANO DE LAS HERMANDADES DE LABRADORES Y GANADEROS DE LA CORUÑA