El Ideal Gallego

LA EDITORIAL CATOLICA, S. A.—PEÑAFLORIDA, 12, SAN SEBA
CONSEJO DE DIRECCION.—JOSE MARIA PEMAN, FRAY JUSTO PE
DE URBEL, PEDRO SAINZ RODRIGUEZ, JOSE FELIX LEQUERICA, ALFONSO GARCIA VALDECASAS, SECRETARIO, JUAN JOSE PRADERA

La Coruña.-Año XXIII.-Núm. 6.029 DOMINGO, 26 FEBRERO DE 1939 Avenida de Rubine, 10, Tf.º Dirección y Redacción 1177. Administración 1542

BOLIVIA Y VENEZUELA RECONOCEN AL GOBIERNO NACIONAL

Después de firmar los acuerdos convenidos, Bérard sale para París

BURGOS, 25.—Por decreto firmado el 24 del corriente mes por el Presidente de la República de Bolivia, el Gobierno de La Paz reconoce oficialmente "de jure" al del Generalísimo Franco como Gobierno legítimo de España, con lo cual Bolivia mantendrá en adelante sus tradicionales relaciones de amistad.

VENEZUELA

CARACAS, 25.—El Consejo de ministros celebrado hoy acordó el reconocimiento "de jure" del Gobierno nacional de España.

LA ARGENTINA

BUENOS AIRES, 25.—Como ya se ha anunciado, la Argentina reconocerá en brevísimo plazo al Gobierno nacional de España.

El embajador de la Argentina en Londres se halla en comunicación con el Duque de Alba para ultimar las formalidades necesarias para llevar a cabo dicho reconocimiento.

BERARD REGRESA A PARIS

BURGOS, 25.—En el día de ayer quedaron terminadas las conversaciones que tuvieron lugar en el Ministerio de Asuntos Exteriores de Burgos entre el senador por los Bajos Pirineos, M. León Bérard, y el general Conde de Jordana.

Las conversaciones se han deslizado en un ambiente de mutua cortesía y han resuelto satisfactoriamente algunos problemas pendientes entre las dos naciones vecinas.

Esta mañana, después de haber rubricado los acuerdos convenidos en estas negociaciones, M. Bérard se ha despedido del Conde de Jordana y emprendió el regreso a su país, dando por terminada la misión que oficialmente le confiara el Gobierno francés.

LONDRES Y BURGOS

LONDRES, 25.—De manera oficiosa se ha dado a conocer esta mañana que Chamberlain anunciará el reconocimiento del Gobierno nacional el lunes en la Cámara de los Comunes, en tanto que en París será refrendado en Consejo de Ministros.

La oposición parlamentaria británica, sabiendo de antemano que la moción de desconfianza fracasará en la Cámara, se conforma con organizar un acto de protesta en el que intervendrán Atlee y otros dirigentes extremistas.

Como embajador inglés en la España nacional se cree será designado el actual agente, sir Robert Hodgson.

ADMIRACION EN SUECIA POR LA ESPAÑA NACIONAL

BURGOS 25.-La admiración que en el extranjero despertó la victoriosa campaña de Cataluña, halló un eco vivísimo en todas las clases sociales de Suecia.

En la representación de España en Estocolmo se han recibido por centenares las manifestaciones de simpatía y admiración procedentes de ilustres militares suecos, sacerdotes, ingenieros y, en general, de cuanto vale y representa en aquel país. Incluso un grupo de patriotas suecos ha dirigido al Generalísimo Franco el siguiente telegrama:

"Reciba señor General la expresión de la admiración que los suecos sentimos por el salvador y héroe de España y sus valientes hombres, a la par que nuestra felicitación por la gran victoria de Cataluña."

Firman el anterior mensaje varias personalidades de Suecia.

DISGUSTO DE LOS ROJOS

PARIS, 25.—La Prensa entera comenta ampliamente la sesión de ayer en la Cámara. Los periódicos de izquierda están indignados y desilusionados. En "Le Populaire" escribe León Blum que él no había creído jamás que la Cámara frentepopulista votara con 60 votos de mayoría el reconocimiento del General Franco, y se declara profundamente disgustado. Los periódicos del centro y de derechas escriben que la oposición facilita sin querer la labor del Gobierno, provocando la rotunda declaración de Daladier a aprobar por anticipado el reconocimiento "de jure" del Gobierno de Franco, como cosa ya decidida.—Logos.

SANGRE DE MARTIRES

Una amargura infinita inundó nuestra alma cuando anteanoche oímos, relatado por el cronista de Radio Nacional, la noticia de la última monstruosa hazaña de los rojos. El santo Obispo de Teruel, varios sacerdotes y un grupo de jefes y oficiales de la España auténtca fueron asesinados por las hordas de Negrín en la msma raya de la frontera de Francia. Allí encontraron nuestros soldados los cadáveres de esta nueva falange de mártires.

Al cumplirse el año de su terrible cautiverio y después de un calvario de dolor sobrehumano, cuando la proximidad de la frontera les ofrecía la bella realidad de su liberación, a la vista de los caminos que les iban a llevar a la Patria, cayeron vilmente destrozados por las balas de la jauría soviética irritada por la derrota. Es preciso pensar en la hondura del dolor sufrido por esos hermanos nuestros. Es necesario darse cuenta de las circunstancias que rodearon el trágico episodio de su muerte para comprender hasta qué abismos malditos han caído los asesinos que ensangrentaron el suelo de España durante dos años y medio de locura marxista.

Esos son los rojos. Esos los "gubernamentales", que hicieron de la mentira y la propaganda un arma mil veces más criminal que las pistolas de los "chequistas" y las teas de los incendiarios. Esos son los Negrín, los Vayo, los Azaña traídos y llevados por las democracias. Los cínicos que el mismo día en que asesinaban, frente a la Francia cómplice, a un Prelado virtuoso y a varios humildes sacerdotes, enviaban al Vaticano su pésame por la muerte de Pío XI. ¡Farsantes!

Hay que pensar en un influjo satánico para medir la vileza que encierra el alma de estos monstruos. En Francia se oyeron, sin duda, los estampidos de las balas que truncaron un haz de vidas fecundas y virtuosas. ¿Qué dicen los franceses? ¿Qué dicen las democracias complacientes con el crimen? Esos son los bandidos a quienes han sostenido durante más de dos años. Esos, esos eran la república y el gobierno que ellos reconocían y ayudaban. ¿Ven claro la razón santa de nuestra rebeldía? ¿Se dan cuenta del derecho que nos asiste para imponer los fueros de la justicia?

¡Sangre santificada de nuestros mártires; sangre hirviente y generosa de nuestros Caídos! Habéis fecundizado las ideas de la nueva Patria libre y grande, temible y noblemente ambiciosa. Esa sangre constituye el legado más rico de la Cruzada: en su nombre exigiremos a los nuestros firmeza en el servicio y respeto a los de fuera, que, por cierto, ya comienzan a darse cuenta de la realidad de nuestro poder. Esa sangre bendita ha sido derramada para rescatar a España de la miseria y de la esclavitud. ¡Bendita sea!

Parte oficial de guerra

Bombardeo del puerto de Almería

SALAMANCA, 25. — Parte oficial de guerra del Cuartel General del Generalísimo correspondiente al día de hoy:

Sin novedades dignas de mención.

ACTIVIDAD DE LA AVIACION

Nuestras escuadrillas han bombardeado en el día de hoy, con eficacia, los objetivos militares del puerto de Almería.

Salamanca, 25 de febrero de 1939. III Año Triunfal.

De orden de S. E., el general jefe de Estado Mayor, FRANCISCO MARTIN MORENO.

El Conde Ciano. recibido con gran entusiasmo en Varsovia

Información en sexta plana

EL GENERALISIMO FRANCO REVISTA LA ESCUADRA EN TARRAGONA

El Caudillo, vistiendo por primera vez el uniforme de capitán general de la Armada, durante la revista de Tarragona. (Foto CIFRA).

Alvarez del Vayo está desvalijando la Embajada de París

Azaña abandonará hoy la capital francesa

PARIS 25.—Alvarez del Vayo se encuentra nuevamente en París.

En los círculos marxistas se dice que el titulado ministro de Estado de la inexistente República española permanecerá en Francia para organizar el embalaje y envío de muebles y documentos de la embajada española, los cuales serán trasladados a Suiza.

Se sabe que los últimos días han salido ya varios camiones cargados con los objetos de más valor, en dirección a Burdeos.

MIAJA SE HACE CON UN PASAPORTE

PARIS 25.—Comunican de Madrid que Miaja ha abandonado su papel preeminente, relegándose a segundo término.

El coronel Zulueta ha pedido el visado del pasaporte de Miaja con objeto de que éste pueda emprender el viaje hacia un país extranjero.

Hoy se daba por seguro que Azaña abandonará París mañana domingo por la noche y que el edificio de la embajada quedará totalmente evacuado el lunes. Azaña piensa instalarse en la finca que su cuñado Rivas Cherif posee en la Saboya.

MOSCU SE DESENTIENDE

RIGA.—Se confirma que un oficial superior español rojo ha llegado secretamente a Moscú, portador de un mensaje desesperado del general Miaja, dirigido a Voroschof, implorando ayuda urgente. Los círculos militares soviéticos consideran la situación de los rojos españoles desesperada y juzgan por esto inútil toda nueva ayuda. Resulta también que la prensa soviética ha recibido instrucciones del Kremlin para preparar gradualmente a la opinión pública a la derrota comunista en España.

CONTUMACES EN EL ROBO

BURGOS, 25.—Entre las últimas tentativas de los jefes rojos para continuar disponiendo de las riquezas llevadas al extranjero, cuya devolución exige la España Nacional, se señala la creación por iniciativa de la Embajada roja en París, de una sociedad compradora de todo el material bélico del Ejército rojo de Cataluña, recogido en Francia.—(Logos).

NO LOS QUIEREN EN FRANCIA

PARIS, 25.—El diputado y ex ministro de Hacienda, Germán Martín, publica un artículo en "Le Matin", aconsejando a la opinión pública francesa, que no se dé alojamiento por más tiempo a los españoles rojos que se refugiaron en Francia después de la conquista de Cataluña, añadiendo que estos españoles rojos empezarán a desplegar en Francia sus actividades soviéticas, y hace notar que Moscú no ha contestado a la invitación francesa de contribuir a los gastos de alojamiento.—(Logos).

LLEGAN A FRANCIA LOS MIEMBROS DE LA EMBAJADA POLACA EN MADRID

TOLON, 25.—El destructor "Fortuna", procedente de Valencia, ha llegado a Tolón. Trae a bordo al embajador de Polonia en Madrid, a los agregados de la embajada y a sus familiares.

La embajada polaca en la zona roja española ha sido cerrada al romper Polonia sus relaciones diplomáticas con el gobierno marxista.

800 TONELADAS DE PLATA ROBADAS EN CATALUÑA

PARIS, 25.—Han sido trasladadas a París unas cien cajas conteniendo 800 toneladas de plata procedentes de Cataluña y que fueron robadas por los rojos españoles antes de emprender su precipitada huída.

UN EX-MILICIANO AUTENTICO

PARIS, 25. — "Le Jour" publica una noticia de Marsella dando cuenta que la policía ha detenido a un miembro de las brigadas internacionales que había saqueado una tienda establecida en una de las grandes avenidas marsellesas.

El sujeto en cuestión había sido ya expulsado en dos ocasiones de Francia.

CUATRO PERSONAS HERIDAS AL ESTALLAR UNA BOMBA DE MANO

PERPIÑAN, 25.—En una cabaña habitada por una familia roja española, que estableció su vivienda en la comarca de Limoges, ha estallado una bomba de mano, resultando los cuatro miembros de la familia gravemente heridos.

TODAVIA SE REUNEN

BURGOS, 25.—Comunican de París que en Madrid se reunió el comité rojo que preside Negrín, para tratar sobre la situación actual. Antes de la reunión, Negrín conversó largamente con los miembros del Comité ejecutivo del partido socialista y con la oficina política del partido comunista. Entre los asistentes se encontraba "La Pasionaria". El motivo principal de la reunión, fué el de tratar sobre la capacidad de resistencia del ejército rojo.—Logos.

Ultimamente fué confiado a la Sociedad de Naciones parte del vallosísimo tesoro artístico de España, valuado en muchos millones de pesetas, y que será restituido al Gobierno del Generalísimo Franco tan pronto como termine la guerra. El grabado reproduce la descarga de las cajas que contienen las obras de arte, delante del palacio del organismo internacional, en Ginebra

Los buques de la Escuadra Nacional vistos desde la cubierta del "Canarias" durante la revista pasada por el Caudillo en aguas de Tarragona. (Foto CIFRA).

La bárbara dominación roja ha dejado huellas profundas en todos los rincones de Menorca

A los familiares de los asesinados o encarcelados les había sido prohibida la convivencia con el resto de la población

(CRONICA OFICIAL POR SPECTATOR)

BURGOS, 25.— He dejado Menorca con esta sensación inenarrable de fe que recobran inmediatamente las regiones liberadas por el Ejército del Caudillo. Los dos años y medio de guerra y persecuciones han dejado profundas huellas en todos los rincones de Menorca. Los mandos rojos, se apresuraron desde el comienzo de la revolución a llevar a las gentes esta condición: la de que el marxismo sería siempre incapaz de sentir la más mínima compasión hacia el que por un motivo u otro consideraba enemigo o simplemente desafecto. En un régimen que cantaba la tolerancia identificándose con las sencillas y laboriosas gentes, la medida a rajatabla fué luego vivero de persecuciones; y hasta el derecho de vivir en régimen de convivencia a los familiares de los fusilados o encarcelados, les fué negado. Expulsadas así de la sociedad esas mujeres viudas y aquellos niños han sufrido todos los rigores que han experimentado las más dolorosas privaciones.

Al comienzo, en la época del terror más abyecto, fué dueño y señor de la vida de la Isla, Pedro Márquez, asesino de la peor especie y que llegado su momento, sobre todo a última hora, cuando la propia acción le acompañaba por todas partes, decidió marcharse con abundante botín. Empero las autoridades del Gobierno de la república no le repudiaron por sus crímenes ni le censuraron nunca; todo lo contrario. Es este malvado quien recibió del otro malvado que fué el ministro y boticario, que se apellida Giral, en el titulado Gobierno legítimo, el famoso telegrama por el que se le felicitaba oficialmente luego de la matanza de Jefes y Oficiales y por haber administrado justicia revolucionaria. Es de suponer, cuando estos facinerosos con título de gobierno les llegue la hora decisiva no podrán mostrar sorpresa por la rectitud de la justicia de la España que ha logrado salvarse a pesar del encanallamiento del marxismo, como los que avivaron en la chusma el odio y los instintos de mayor perversidad.

Como en todas partes, las persecuciones religiosas alcanzaron un ritmo acelerado y a los saqueos y desvalijamientos se añadieron las burlas sacrílegas y la demolición de las iglesias y conventos so pretexto de reformas y de embellecimiento de la ciudad. Varias de estas obras, costaron muchos miles y arruinaron edificios y monumentos artísticos que ahora son montones de piedras amontonadas imposibles de clasificar. Los barcos extranjeros, rusos, franceses y griegos, arribaron a la Isla de vez en cuándo. Los servicios de la línea francesa que suprimió la escala en Palma de Mallorca que utilizó la Cala Fornell para su servicio; y muchos de los empleados de la Compañía especularon con el hambre, el trabajo y la miseria, de los empleados más modestos de la Compañía, y fueron las más desdichadas víctimas de los rojos, hasta un punto de explotación tan inhumano y canallesco que será menester previamente examinar lo sucedido, para aclarar conductas y exigir responsabilidades a sujetos que siguen campando por el mundo, con cédula personal de decentes aunque esa cédula sea extranjera y sea en fin de cuentas, igual que la de los mismos asesinos que dejaban a sus víctimas en la carretera, luego del trágico "paseíto".

Más tarde, cuando la situación de la isla se hizo más difícil, el gobierno "legítimo" designó un comandante militar apellidado Baudell, que con la categoría de general improvisado, impuso, sino orden porque el orden era imposible, algún respeto para las vidas. Entonces, por supuestos, las vidas de todas las gentes que en Mahón tenían tono de derechistas habían sido quitadas y sus deudos perseguidos, y el tal Baudel, aprovechando su posición, comerciaba con las lágrimas y el hambre de todos. Si los insulares recuerdan a su paso como en la época en que los crímenes cesaron, es indudable que habrán tenido que convencerse que fué la época de mayor pillaje.

(Continúa en tercera plana)

Nuevo plan británico para resolver el problema de Palestina

La inmigración judía se irá restringiendo de año en año

Chamberlain anticipa una solución favorable a los árabes

EL CAIRO, 25.—Procedente de Londres, es esperado el jefe del Gobierno del Irak, quien inmediatamente saldrá en avión para Bagdad, en cuya población parece que es bastante grave la situación con motivo de haber sido disuelta la Cámara.

LA SOLUCION SERA SATISFACTORIA PARA LOS ARABES

EL CAIRO, 25.—El príncipe heredero de la Arabia ha enviado una carta, en nombre de su padre, a Neville Chamberlain, advirtiéndole la gran importancia que la solución del problema de Palestina tendrá para todos los árabes y llamando su atención sobre las consecuencias graves que una resolución no satisfactoria para los árabes podría acarrear.

Según la Prensa de El Cairo, el jefe del Gobierno británico ha dado al príncipe heredero de Arabia seguridades de que el resultado de la Conferencia de Londres será satisfactorio para los árabes.

La última propuesta de Inglaterra prevéía la supresión del mandato en Palestina y la creación de un Gobierno que asumiera seguidamente la administración del país durante un período transitorio en el cual sería admitida una inmigración judía limitada.

NUEVO PLAN BRITANICO

LONDRES 25.—La Prensa de la mañana anuncia que el Gobierno inglés ha establecido un nuevo plan para Palestina, plan que, según se cree, merecerá la aprobación de los árabes y de los judíos.

"Daily Telegraph" dice que una comisión formada por árabes, judíos y por representantes del Gran Mufti de Jerusalén, acordará una Constitución casi análoga a la puesta en vigor en Egipto después de la gran guerra.

Otros periódicos publican más detalles de dicha Constitución en la que se prevé un Consejo legislativo de mayoría árabe y la concesión de ciertas garantías a la minoría judía.

El Gobierno británico propondrá que el plan esté en vigor cinco años, al cabo de los cuales Palestina sería dividida en tres zonas. La venta de terrenos a los hebreos estaría regulada, restringiéndose de año en año la inmigración judía.

Nuevo incidente en la frontera manchú-soviética

TOKIO 25.—El corresponsal del periódico "Nichi Nichi" en Manchukuo comunica que ha ocurrido un nuevo incidente en la frontera manchú-rusa. Una patrulla de unos cincuenta jinetes soviéticos atravesó la raya fronteriza y atacó un puesto militar manchú. El ataque fué rechazado y los rusos se retiraron abandonando en el campo un muerto y varios heridos.

Otra reunión del Gobierno belga

BRUSELAS. 25.—El Consejo de Ministros se reunió esta mañana y acordó constituir una comisión encargada de poner fin al asunto Martens.

El martes se presentará nuevamente el Gobierno a la Cámara donde habrá de ser puesto a votación el programa ministerial.

Los refugiados

La Comisión encargada de atender a los refugiados que en breve llegarán a La Coruña, confiada en los sentimientos de hermandad de los coruñeses, se dirige a ellos para que los [illegible] puedan hacerlo envíen [illegible] a los Talleres de Falange Española-Mujeres al Servicio de España.

La lucha antituberculosa en la política de revalorización

Impresiona considerar, ante un resumen del volumen demográfico español, el tremendo porcentaje de mortalidad que determina la tuberculosis.

Una política de revalorización en España ha de empezar—y es preciso hablar, ante todo, de revalorización de "lo humano", considerando al hombre como eje, centro y razón de toda medida—con el montaje de una obra fundamental, vasta por su amplitud y sus alcances no sólo de actuar como dique de contención de la cifra aterradora de tuberculosis muertos, sino de irla menguando regular y asiduamente, hasta situarla en el nivel mínimo posible; esto es, hasta lograr, en pleno triunfo de propósitos y desvelos, una organización tan meticulosa, vasta y perfecta como la índole del mal reclama perentoriamente.

La España nueva posee hoy, pese a la suprema tarea de la guerra en que nos movemos por doble impulso de independencia y de cruzada, el organismo adecuado para tal fin. El Patronato Nacional Antituberculoso, no obstante el tiempo escaso de labor con que cuenta, alcanza ya esa madurez de cosa lograda que sólo es posible conseguir a la vuelta de infinito trabajo, de constante preocupación y de estudio amoroso y prolijo.

Viejo antiguo nuestro era el de llevarse las manos a la cabeza, para el asombro o la desesperación, ante cualquier terrible azote que castigara al viejo solar, pero sin que al lado de la lamentación vana que señalaba el peligro, surgiera el remedio útil para combatirlo. Pero hoy no pueden suceder las cosas de manera idéntica. Una mentalidad distinta, práctica y realista, sustituye a los anteriores métodos. Se va, derechamente al fin propuesto, con plena conciencia de que es una gran batalla la que hay que emprender contra la tuberculosis. Y como toda gran batalla ha de ser planeada y meditada convenientemente, con responsabilidad plena, con claro y sano espíritu, reuniendo elementos y material necesarios, contando con la topografía y el clima, sumando, en fin, cuantos factores puedan cooperar a la derrota enemiga.

Aquí está, pues, el Patronato Nacional Antituberculoso. El planea, organiza y coordina la acción; establece las etapas de la Lucha y las ordena al supremo fin eficaz de la salvación del enfermo. Gran batalla de la paz, la suya. Una de las más hermosas y difíciles de los afanes de España. Para ella—para su triunfo integral—toda colaboración es obligada. España entera, con infinito amor, ha de volcarse sobre ella, generosa y unánime, en total comprensión de sus deberes de solidaridad humana para con el enfermo pobre. El Caudillo así lo quiere, pues no en vano su preocupado interés en favor de los tuberculosos españoles, se viste ahora con maravillosas realidades.

La Obra Nacional Antituberculosa, una de las más claras señales de la política de revalorización que el Estado Nacional-Sindicalista realiza, debe saberse asistida, emocionadamente, del interés y el apoyo de todos.

Pedid: Coñac "DERBY"

"ITALIA"

SOCIEDAD DE NAVEGACION
PROXIMAS SALIDAS:

VILLEFRANCHE (Niza) - BUENOS AIRES
"AUGUSTUS"
2 de Marzo
Escalas: Río Janeiro, Santos, Montevideo y Buenos Aires.

GIBRALTAR - BUENOS AIRES
"NEPTUNIA"
11 de Marzo
Escalas: Pernambuco, Bahía, Río Janeiro, Santos, Río Grande, Montevideo, Buenos Aires.

MARSELLA - VALPARAISO (Vía Panamá)
"VIRGILIO"
4 de Abril.
Escalas: Venezuela, Colombia, Panamá, Ecuador, Perú.

VILLEFRANCHE (Niza) GIBRALTAR - NEW YORK
"CONTE DI SAVOIA"
4 de Marzo, de Villefranche
5 de Marzo, de Gibraltar

GIBRALTAR - LISBOA NEW YORK
"VULCANIA"
22 de Marzo, de Gibraltar
23 de Marzo, de Lisboa

Pago de los pasajes en Pesetas

Informes: DANIEL ALVAREZ
Edificio Pastor
LA CORUÑA
"El Ideal Gallego", 26-2-39.

EL MURCIELAGO

IASO
JUGO de CARNE ESPAÑOL

Al fín tendrá La Coruña un Gran Hotel

Recibimos el siguiente escrito:

"Que La Coruña está necesitada de un gran hotel lo prueba, bueno así, el hecho de que el año pasado, en lo que hubo, por imitar de las "Rutas de Guerra", que llevaron a nacionales y extranjeros por todas las grandes capitales de la España liberada, La Coruña permaneció casi al margen de los itinerarios oficiales a causa de no contar con alojamientos suficientes y en condiciones para las grandes caravanas de viajeros.

Durante los meses de verano es materialmente imposible a [illegible] encontrar y [illegible] que el [illegible] beneficio para su nuestra ciudad. ¿Por qué? Por la [illegible] pocas de veraneantes para que estén ocupados los alojamientos que hoy reclaman todas aquellas personas acostumbradas a ciertas comodidades.

La Coruña, por razones de clima, de bellezas naturales, de [illegible]—de los que está [illegible] de condiciones de vida—[illegible] y por su movimiento y apertura de gran ciudad, tiene [illegible] veraniega sino también lugar de esparcimiento en toda época del año para los espíritus más diversos. Todo esto, [illegible], la dota de ese carácter, de ese aspecto de gran ciudad que tanto y tan pronto perciben los que la visitan, y así quedan de encantados.

La necesidad de construir un gran hotel se manifiesta; además, por el todo lo expuesto [illegible], siempre presente que concurren ahora otras circunstancias favorables que hacen de imprescindible necesidad y de urgencia llevar a cabo tal obra, y aludimos con esto a la [illegible] por el [illegible] del Pazo de Meirás, y su propósito [illegible] de venir a ocuparlo durante la temporada veraniega. Esta distinción que nos ha cabido en suerte traerá por consecuencia que el personal de su séquito, las elevadas personalidades que acudan a presentarle sus respetos, personajes diplomáticos, ministros, representaciones, etc., etc., vendrán a visitarnos, y en nosotros está que no se encuentren, o no nos encuentren, mejor dicho, en la deplorable situación actual, esto es, sin dignos albergues que ofrecerles, teniendo que sufrir, por otra parte, sus quejas y censuras y viéndoles marchar de La Coruña precipitadamente y haciendo de nuestra capital las correspondientes censuras.

Así planteado el problema, hace algún tiempo que la Alcaldía viene estudiando la forma de resolverlo y el punto básico era el del emplazamiento del nuevo hotel. Fundamental detalle ya resuelto, pues luego de examinar las ventajas e inconvenientes de diversos emplazamientos, se convino que tanto desde el punto de vista artístico, como desde el económico y pensando también en el desarrollo del futuro negocio, lo más racional era la ampliación del Hotel Atlántico, construyendo otro cuerpo de edificio unido al mismo y formando ángulo con él, junto al monumento a Curros Enríquez, y llegando a la Avenida de la Marina.

El monumento a Curros tendría un adecuado emplazamiento en el monte de Santa Margarita.

Este proyecto no habría prosperado si el edificio destinado a servir de Casa de Correos no estuviese levantado ya, rompiendo toda la perspectiva del paseo, y como no es de esperar su demolición, al construir ahora un edificio como el que se pretende no hay temor de que padezca el aspecto de aquel lugar, antes al contrario, pues aquellos parajes ganarían en belleza por las líneas arrogantes y elegantes de la nueva edificación y en animación por la que le comunicará un establecimiento de esa índole y categoría.

Abonan también esa iniciativa otras razones muy dignas de tenerse en cuenta, como son lo céntrico del lugar, las hermosas vistas a la bahía y la muy importante de la economía del solar, que resultará gratuito, y que de lo contrario gravitaría de manera considerable, casi abrumadora, sobre el proyecto, ya que habría de tratarse siempre de un emplazamiento en el centro de la población y el valor del terreno en un sitio céntrico alcanzaría una cifra tal vez hasta prohibitiva.

El hotel que se proyecta tendrá una capacidad para ciento cincuenta habitaciones con cuarto de baño, un amplio vestíbulo, varios salones y uno, grande, para fiestas, que medirá cuarenta metros de largo por quince metros de ancho, terrazas y, en fin, todas las comodidades y refinamientos que se hacen ya imprescindibles en un hotel moderno.

Para dar a conocer este proyecto, se celebró en la tarde del viernes una reunión en el Ayuntamiento, presidida por el Excmo. Sr. Gobernador civil, propulsor y gran alentador de la idea, que acertó, como él sabe hacerlo, a comunicar a todos los presentes su optimismo, encontrándose allí genuinas representaciones de las fuerzas vivas de la capital, y rápidamente se llegó al acuerdo de llevar a cabo el proyecto, designándose acto seguido una Junta, que estará constituída por los siguientes señores: Excmo. Sr. Gobernador civil, Excmo. Sr. Presidente de la Diputación provincial, Sr. Alcalde Presidente del Excmo. Ayuntamiento, don Ricardo Pastor, don Pedro Barrié, don Dionisio Tejero, don Narciso Obanza, don Angel Aperribay, don José Villar, don José Valcárcel, don Roberto Torres y don Alfonso Molina.

Misión inmediata de esta Junta será estudiar concretamente todas las cuestiones y resolver todas las dificultades que puedan presentarse para la constitución de una sociedad, cuyo capital estará representado por acciones, que suscribirán principalmente la Banca y el Comercio coruñés junto con las aportaciones del capital modesto, pues es deseo patente brindar a éste toda clase de facilidades para que los amantes de la Patria chica puedan acudir también a esta empresa que tanta honra como provecho dará a la capital.

El proyecto está, pues, en marcha; arquitectos de un renombre tal como los señores don Pedro Muguruza y don Peregrín Estellés, trabajan con afán para que por su parte pronto sea un hecho. Y por parte de todos también es de esperar que lo sea, pues lo contrario sería proclamar que se había acabado el buen sentido y el espíritu comercial, y precisamente estamos dando ahora pruebas de lo contrario..."

OTRAS NOTAS LOCALES

El alumbrado en la Cancela

Hemos recibido la visita de una comisión de vecinos del barrio de la Cancela, los cuales nos han rogado que hagamos un llamamiento al Municipio a fin de que sea atendido el ruego que formularon hace algunos meses a la Comisión gestora.

En la Cancela se ha formado una nueva barriada de modernas casas de obreros y gente modesta, y lo único que les falta es el alumbrado. Llegada la noche se encuentran a oscuras y es difícil dar un paso por aquellas calles.

Hace tiempo estos vecinos elevaron una súplica, en tal sentido al Ayuntamiento, mas como transcurren los meses y el deseado alumbrado sigue sin instalar, se acercan a nosotros en demanda de que apoyemos su justa petición.

Por considerarlo de justicia nos sumamos a su ruego.

◆

FALANGE ESPAÑOLA TRADICIONALISTA Y DE LAS JONS

MILICIA

Bandera de Segunda Línea

Servicio para hoy, a las 21'30 horas:

Oficial de día: teniente don Manuel Rodríguez García.

Imaginaria: teniente don Jaime Lorenzo Antelo.

Jefe de Centuria: Antonio Carro Viqueira.

Servicio para mañana, lunes, a las 21'30 horas:

Oficial de día: teniente don Jaime Lorenzo Antelo.

Imaginaria: alférez don Jesús Sánchez Zapata.

Jefe de centuria: Antonio Carro Viqueira.

Servicio de patrulla de vigilancia: El personal de la tercera Centuria que a continuación se relaciona: Cabo, Juan Algarra Portaña; falangistas-tradicionalistas, Antonio Prado Rodríguez y Julio Martínez Pérez, quienes se deberán presentar al señor oficial de día en el Cuartel de Fonseca, a las 11 horas del día de hoy.

Servicio de patrulla de vigilancia: El personal de la tercera Centuria que a continuación se relaciona: Cabo, Dionisio García González; falangistas-tradicionalistas, Enrique Lourido Centro y Luis Illade Bonome, quienes se deberán presentar al señor oficial de día en el Cuartel de Fonseca, a las 11 horas del día de mañana, lunes.

◆ ◆

Programa de las obras que ejecutará la música de las Milicias de Falange Española Tradicionalista y de las Jons., desde las 12 a las 13'30 en el paseo de Méndez Núñez:

"Cielo andaluz" (pasodoble), P. Marquina; "Popurrí de Aires Asturianos", Víctor Sáez; "La Alegría de la Huerta" (selección), Chueca.

"Una noche en Toledo" (poema musical), M. G. Camarero; "La Generala" (selección), Vives; "Rodríguez Soto" (pasodoble de concierto), Camilo Pérez.

DIA DEL PLATO UNICO DIA SIN POSTRE

Mañana, lunes, 27, se cobrarán a domicilio con el 50 por 100 de recargo las fichas de los vecinos morosos del Cantón Grande, Cantón Pequeño, Estrella, Mantelería, San Blas, Santa Catalina, Ferrol, Rosalía Castro, Plaza de Galicia, Betanzos, Juana de Vega, Alameda y Huertas.

Juventud Femenina de Acción Católica

EJERCICIOS ESPIRITUALES

Darán comienzo hoy, domingo, 26, en la Capilla de las Rvdas. Madres Adoratrices, dirigidos por el R. Padre Joaquín Azpiazu, S. J.

Horario.—Domingo, 26, a las 6'30 Plática preparatoria.

Mañana.—10'45, Meditación; 11'45 Tiempo libre; 12'00, Plática; 12'30, Examen; 12'45, Tiempo libre; 1'00, Vía-Crucis; 1'15, Tiempo libre; 1'30, Comida.

Tarde.—3'00, Lectura; 4'30, Meditación; 5'30, Tiempo libre; 5'15, Plática; 6'30, Estación, Rosario, Bendición y Salve cantada.

GOBIERNO CIVIL

SUBSIDIO AL COMBATIENTE

Relación de las cantidades ingresadas por el concepto de donativos en la cuenta corriente de Subsidios pro-Combatientes, abierta en la Sucursal del Banco de España de esta capital, desde la última publicada:

Asociación General Patronal, 5.623'75 pesetas; Juan Cancelo, 20; "Casa Manolita", 10; Viuda de Barrera, 20; Centro Detallista de Víveres, 186'30; Manuel Piñeiro Pose, 25; Colegio de Odontólogos, 251; Ayuntamiento de Teo, 168; Ayuntamiento de Riveira, 282; Ayuntamiento de Boiro, 207; Ayuntamiento de Mañón, 56'25; Ayuntamiento de Neda, 405; Ayuntamiento de Coristanco, 66; Ayuntamiento de Miño, 102; Ayuntamiento de Paderne, 548.

SUBSECRETARIA DE ORDEN PUBLICO.—NEGOCIADO DE PASAPORTES Y SALVOCONDUCTOS

Relación de los salvoconductos recibidos en el día de hoy en este Negociado:

Señores don: Cristina Patiño Vilar, Ramiro Pita Milán, Ermitas Núñez Cantera, Esther Cristeilys Gómez, Manuel Lousa Díaz, Carlos Fernández Martínez, Ventura Villar Grangel, Nicolás Viana Lizasoain, Celestino Moreno Valdés, Marcial Paz Martínez, Angel Blanco Iglesias, Manuela Sesto Illanes, Mercedes Castiñeira Ordóñez.

Horas de entrega: de 12 a 1.

MAREAS PARA HOY

Pleamares: a las 7'16 horas, 3'29 metros; a las 19'42 horas, 3'20 metros.

Bajamares: a las 1'19 horas, 1'18 metros; a las 13'42 horas, 1'26 metros.

Kiosco-Hoy

PISO ALTO: A las 4, 5'45, 7'45 y 10'45.
PISO BAJO: A las 6, 8 y 10'30.
La grandiosa producción METRO
Hombres en blanco
EN ESPAÑOL
Un film delicioso, lleno de sensibilidad y emoción, maravillosamente interpretado por
CLARK GABLE, MIRNA LOY, JEAN HERSHOLT, ELIZABETH ALLAN
Además, estreno del NOTICIARIO "FOX" núm. 6 con noticias de máxima actualidad

INFANTIL: Piso Bajo. A las 4.
La emocionante película de aventuras
Balas de papel
Interpretada por el coronel TIM MAC COY

LUNES: ¡Grandioso programa RADIO!
La mejor soprano del mundo LILI PONS en la maravilla de las musicales
Canción de amor
secundada por HENRY FONDA y ERIC BLORE

NECROLOGIA

En Santiago de Compostela confortado con los auxilios espirituales entregó su alma a Dios don Antonio Rocamonde Varela, cura párroco que fué de Santa María de los Angeles, donde realizó una larga labor de apostolado, cumpliendo su sagrado ministerio con ejemplar celo, por lo que era muy querido y respetado de sus feligreses.

Testimoniamos a los prestigiosos familiares del virtuoso sacerdote nuestro más sentido pésame.

— El viernes falleció en esta ciudad doña Claudia Somoza López, bondadosa señora de trato afabilísimo por lo que contaba con muchas relaciones, entre las que causó su muerte gran sentimiento.

Compartimos la aflicción de sus estimados deudos, a los que deseamos conformidad cristiana para soportar tan sensible pérdida.

— Después de haber recibido fervorosamente los Santos Sacramentos falleció ayer en esta capital doña Josefina Gavilanes de Ucieda, señora buenísima que supo educar unos hijos modelo en todos los órdenes.

Participamos del justo dolor de su distinguida familia, tan perseguida por la adversidad en estos últimos tiempos, deseándole gran resignación para sufrir esta nueva desgracia.

— Mañana se cumplirá el primer aniversario de la muerte de doña Nicolasa García Ares, señora muy buena de quien se conserva un dulce recuerdo.

En la triste fecha reiteramos a su estimada familia nuestra condolencia.

— Hoy hace un año que dejó de existir el culto oficial primero del cuerpo auxiliar de Aduanas y miliciano, exacto cumplidor de sus patrióticos deberes, don José Fontán y Castro.

En tan triste efemérides expresamos de nuevo a su distinguida familia nuestro más sentido pésame.

— Se conmemora el undécimo aniversario de la muerte de la virtuosa señorita Rafaela Salorio Rubine, que vivía consagrada al bien y a la piedad.

En la triste fecha renovamos a su distinguida familia nuestra sincera condolencia.

Suplicamos a los lectores de EL IDEAL GALLEGO rueguen por el eterno descanso de los finados.

Restaurante "LHARDY"
GALERA, 45 TELEFONO, 15-39
Servicio a la carta y por cubierto.
Especialidad en mariscos y platos regionales.

FARMACIAS DE GUARDIA

Durante la semana actual estarán de guardia las farmacias siguientes:

Señor Zato, Real 11; doña María Segunda Vázquez, Plaza de Pontevedra 28, y señor Becerra, Avenida de Fernández Latorre 43.

NOTAS MUNICIPALES

INSCRIPTOS DE MARINA.—Los soldados pertenecientes a los reemplazos de Marina Juan Fraga Lago y Agustín Pérez Pérez, se presentarán ante la Junta de Clasificación de esta ciudad el día 28 del actual, a las diez horas, al objeto de revisar su inutilidad.

CHATARRA

Al carro de nuestra victoria no se sube con adulaciones de viejo estilo, sólo se asciende por el camino del sacrificio y del trabajo.

Para que puedas formar en el cortejo victorioso necesitas demostrar tus sacrificios y trabajos. Haz al menos el insignificante de entregar cuanta chatarra tengas a la Comisión provincial de Requisa, Panaderas 35 entresuelo. Teléfono 2365.

NI MISERIA, NI INCULTURA

La revolución avanza. No basta dar pan.

Tienes, español de cualquier categoría económica que seas, derecho a ella.

Es más: siendo apto, tienes deber.

El Estado de tu Patria te dará medios.

(La Orden del Ministerio de Economía Nacional de 16 de Diciembre de 1938 convierte en realidad tu hambre de cultura).

Nota importante

Comisión Provincial de incautación de bienes de La Coruña

COMISION PROVINCIAL DE INCAUTACION DE BIENES
LA CORUÑA

De los Libros registros de esta Comisión aparece que muchos deudores de créditos declarados dudosos no han verificado, al requerimiento que se les hizo, los correspondientes ingresos en las cuentas corrientes que esta Comisión tiene abiertas en las Sucursales de los Bancos de España, Hispano Americano, Pastor, Bilbao, Central y de La Coruña.

Ello obedece, en la mayoría de los casos, a que verificados los ingresos en dichas Sucursales, no se presentaron ante esta Comisión los resguardos dados por dichos Bancos, para ser canjeados por las cartas de pago que expide, únicos justificantes del ingreso.

Por ello, se previene a los que en tales circunstancias se hallen, de la obligación de realizar el canje dentro del plazo de quince días, bajo el apercibimiento de que en otro caso se verá esta Comisión en la ineludible necesidad de ordenar que se realice dicho cobro por la vía de apremio, requerimiento que se hace extensivo a los que no hayan efectuado los ingresos ordenados.

La Coruña, 25 de febrero de 1939. III Año Triunfal.—*El Gobernador civil-Presidente.*

NUESTRA SOCIEDAD

PETICION DE MANO

En Cee ha sido pedida la mano de la señorita Silvita Costa Marcote, de conocida familia de aquella villa, para el maestro nacional D. Alberto Rodríguez Fernández.

Hizo la petición el padre del prometido D. Cándido Rodríguez.

Felicitamos al futuro matrimonio y a sus prestigiosos deudos.

OPERADO

En Pontevedra ha sido operado D. Víctor Mateo Malumbres, al que deseamos un pronto y total restablecimiento.

Acompañando al enfermo se encuentran en aquella ciudad su esposa, su hermana política la señorita Luisa Arenaza y Mendizábal y los doctores Casares y Arangüena.

ENFERMA

Se encuentra ligeramente enferma la delegada provincial de la Sección Femenina de Falange Española Tradicionalista y de las Jons, Maruja Espinosa.

Hacemos votos por su restablecimiento.

VIAJEROS

Llegó de Ponte Ferro (Vigo) don Bernardo Barreiro.

— Se incorporó a su destino don José Durán Salgado.

LA TERRAZA
HOY: A las 6, 8, 10 3/4
¡GRANDIOSO PROGRAMA!
La magnífica superproducción "Gaumont-British"
A CANCION DEL CREPUSCULO
El canto de cisne de una mujer de voz maravillosa que no acertó a leer en el reloj de su vida el instante propicio para retirarse en triunfo
Interpretación nombre de la que fué eminente soprano española
CONCHITA SUPERVIA
al lado de la bellísima "prima-donna"
EVELYN LAYE
y el famoso y sobrio actor
FRITZ KORTNER
Además: NOTICIARIO "FOX"

GRAN INFANTIL, a las 4
1.° La estupenda cómica, en 2 largas partes
EL VENENO MISTERIOSO
2.° BUCK JONES, el intrépido caballista, en la emocionante película de aventuras del Oeste
FRAUDE LEGAL

CINERCULES
HOY: A las 6 y 8
NOTICIARIO "FOX"
y la exquisita superproducción
CEDO GABINETE
Por MAGDA SCHNEIDER
INFANTIL, a las 3 1/2
FRAUDE LEGAL
y
EL VENENO MISTERIOSO
MAÑANA LUNES
HOLLYWOOD CONQUISTADO

YAVOY
HOY, DOMINGO
EXITO INMENSO
El reportaje
NOTICIARIO ESPAÑOL N.° 9
La sensacional película de aventuras y lances temerarios, según la novela de SALGARI
EL CORSARIO NEGRO
EN ESPAÑOL
Luchas emocionantes de piratería en el mar Caribe
CIRO VERRATTI
SILVANA JACHINO
3.45—5.45—7.45—10.45
MAÑANA, LUNES
EL MISMO PROGRAMA

La Diputación acuerda subvencionar tres becas para el Seminario de Santiago y otras tres para el de Mondoñedo

El Nuncio de S. S. agradece a la Gestora el pésame que le envió por la muerte del Papa Pío XI

La Comisión Gestora de la Diputación provincial celebró sesión ayer tarde, bajo la presidencia de don Juan José Barcia Goyanes. Asistieron todos los gestores.

Se aprobó el acta de la sesión anterior y se dió cuenta de haberse recibido un telegrama de S. E. el Nuncio Apostólico, agradeciendo el testimonio de pésame que le había enviado la Corporación con motivo del fallecimiento de S. S. el Papa Pío XI.

Se aprobaron los precios medios de suministros a fuerzas del Ejército y Guardia civil, correspondientes al mes de enero. Se acuerda la adquisición de uniformes y abrigos para cuatro porteros y un conserje. Se dió cuenta de un oficio del Colegio Notarial designando a don Cándido López Rúa para el otorgamiento de escritura de compra-venta de terrenos destinados a la construcción del "Hogar Calvo Sotelo".

Quedó enterada la Gestora, de la donación que hizo a la Diputación provincial el pintor don José Seijo Rubio, de su obra "Fiesta de Muradanas". Se acordó aceptarla y consignar en acta el agradecimiento de la Corporación. Fué designada una ponencia para estudiar la forma de corresponder a la atención del señor Seijo Rubio.

Se acordó conceder una subvención de 2.000 pesetas al Patronato de la Caridad, a instancia del presidente de esta entidad benéfica.

Se concedió el ingreso en la Casa provincial de Misericordia, de Guillermo Caamaño; en el Manicomio de Conjo, de Manuel Teira Seijas, procesado demente, y en el Sanatorio Marítimo de Oza, de Avelina López Ubal e Isabel Rial Blanco.

Fueron estudiados y resueltos varios asuntos de trámite; se aprobaron diversas cuentas de gastos por diferentes conceptos, y varios informes del Negociado de Cédulas Personales.

Fuera del orden del día, la Diputación provincial acordó subvencionar tres becas para estudios eclesiásticos en el Seminario Pontificio de Santiago, y otras tres en el Seminario de Mondoñedo, a propuesta del gestor señor Rodríguez Rey.

Se declaró desierto el concurso para cubrir una plaza de profesora de Corte y Confección en la Escuela de Artes y Oficios Artísticos, y se acordó anunciar nuevo concurso.

Por último, se adoptó el acuerdo de adherirse a la petición que formulará el Ayuntamiento a fin de que se le conceda la Medalla Militar a la Bandera Legionaria Gallega de Falange Española, que a las órdenes del glorioso teniente coronel señor Barja de Quiroga, luchó en tierras de Aragón a comienzos del Movimiento Nacional, y para las fuerzas que combatieron en Asturias a las órdenes del heroico teniente coronel señor Teijeiro.

Sucesos

ATROPELLO AUTOMOVILISTA

Ayer fué atropellada por un automóvil en esta capital la vecina de la calle de Ciudad de Lugo 19, Concepción Pastrana Valiño, quien resultó con heridas y contusiones en distintas partes del cuerpo, fuerte hematoma en la región frontal y conmoción cerebral. Fué asistida en la Casa de Socorro del Hospital y se calificó su estado de pronóstico reservado.

HERIDOS EN ACCIDENTES DEL TRABAJO

En accidentes del trabajo resultaron lesionados ayer Rogelio Ponte, de Elviña, con una fuerte contusión en la mano izquierda, y Antonio García Enríquez, de Matadero 44, con magullamiento en el dedo pulgar de la mano derecha. Se les prestó a ambos asistencia médica en la Casa de Socorro del Hospital.

¡VIVA ESPAÑA!

Rosalía - Hoy
INFANTIL a las 4
La sensacional película de aventuras
HEROES DEL AZAR
y una jocosa cómica, por los fabricantes de carcajadas
LAUREL Y HARDY

A las 5'45, 7'45 y 10'45
DICK POWELL
ADOLFO MENJOU
con la bellísima
JOAN BLONDELL
en la más bella y romántica comedia musical de fastuosa presentación
EL GONDOLERO DE BROADWAY
Interés. Alegría. Música Deliciosa. Canciones venecianas. Grandes orquestas. Magníficos conjuntos.

MARTES: Presentación de la
COMPAÑIA DE COMEDIA
Florencio Medrano
Primera actriz
Esperanza Rubio
Popular, a las 5:
BUTACA, 1'65
CURRITO DE LA CRUZ
A las 7'30 y 10'30:
BUTACA, 2'25
HA ENTRADO UNA MUJER
de Suárez Deza
4 UNICOS DIAS, 4

SABADO: La rubia platino ALICE FAYE, con el gran WARNER BAXTER, en la revista de gran espectáculo
EL REY DEL BATACLAN
En español

Cines y Teatros

ROSALIA CASTRO: "EL GONDOLERO DE BROADWAY"

Se ridiculiza sin acritud en la película la "reclame" o propaganda norteamericana, que transforma un vulgar conductor de taxis con disposiciones para el "bel canto" que desea actuar en la radio—"sublime aspiración de los artistas de la dinámica nación—en un romántico gondolero veneciano.

El protagonista de la metamórfosis descubre la superchería porque prefiere a la gloria artística el amor de una linda muchacha, logrando ambas cosas a la vez y la complacencia de la productora de unos quesos, que figuran mucho en el "film", y de los que en lo sucesivo hará el artículo.

Con esta somera explicación no hay que esforzarse en asegurar la futilidad del argumento, corriendo parejas con él los detalles del mismo y la manera de desarrollarlo.

Tiene la cinta algunos números cantables bastante bonitos y otros muy de la marca de fábrica en que unos cuantos señores o señoras muy juntitos, como si tuvieran un miedo terrible, se ponen a salmodiar unas monótonas monsergas.

La actuación muy buena por parte de Dick Powel, Joan Blondell Adolfo Menjou y Louise Fazenda magnífica, como siempre, en un papel de carácter.

La moral de la producción es aceptable.

CUBA - CENTRO AMERICA y NORTE AMERICA
Para todo lo relacionado con suscripciones y pagos a EL IDEAL GALLEGO, dirigirse a su Corresponsal y Agente oficial, D. Leonardo Cotarelo Fernández, domiciliado en Cerro, 1508 moderno (antes Máximo Gómez, 480) LA HABANA.

Cuide usted su estómago porque es la base de su salud
Yo padecí también como usted, pero me curó el
DIGESTÓNICO del Dr. Vicente
VENTA EN FARMACIAS

COÑAC TRES CEPAS COÑAC VETERANO
OSBORNE
CALIDAD · CALIDAD

Problemas internacionales

Vuelve a colocarse sobre el tapete de la polémica internacional el problema de las colonias y de las reivindicaciones territoriales de algunos países europeos. Ofrecemos a continuación dos elocuentes gráficos que se refieren a las posesiones coloniales de los países que no quieren que otras naciones resuelvan el problema de su vida.

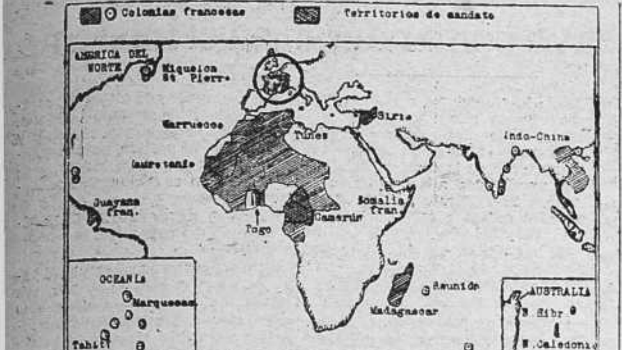

El Imperio colonial francés abarca actualmente la duodécima parte de la superficie terrestre y comprende más de un tercio del continente africano. Francia, con unas posesiones coloniales de más de dos millones de kilómetros cuadrados, pobladas por más de sesenta millones de habitantes, es hoy la segunda potencia colonial del mundo. La adquisición de esos territorios ha sido hecha, casi totalmente, después de la guerra franco-prusiana de 1870-1871. Como consecuencia del inicuo despojo que siguió a la Gran Guerra, enriqueció aún más su Imperio colonial con el mandato de la mayor parte de la colonia alemana del Camerún y de una porción del Togo—también alemana— y de Siria.

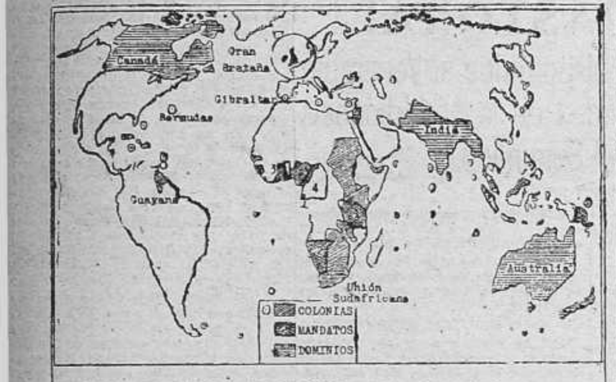

COLONIAS ALEMANAS BAJO MANDATO INGLES: 1.-Africa Oriental alemana 2.-Africa Alemana del Sudoeste, 3.-Togo, 4.-Camerún, 5.-Nueva Guinea

El Imperio Británico abarca una cuarta parte de la extensión de la tierra y extiende su dominación a un quinto aproximadamente de los habitantes del globo. Excepción hecha de la India, la densidad de población de estos territorios es muy reducida, por lo que pueden encontrar todavía trabajo en ellos muchos millones de hombres. En el sistema de mandatos creado por el injusto Tratado de Versalles, Inglaterra recibe el de las colonias alemanas del Togo, una pequeña parte del Camerún lindando con Nigeria, el Africa Oriental alemana—que hoy lleva el nombre de Tanganica, y el Africa Occidental alemana, que pasa a ser administrada directamente por la Unión Sudafricana.

INFORMACION NACIONAL

En Bilbao ha sido colocada la primera piedra del Palacio de los Museos.—Llegan a Zaragoza doscientos huérfanos de funcionarios madrileños

BILBAO 25.—En el parque de las tres naciones, a las doce y media de la mañana, se celebró la colocación de la primera piedra del Palacio de los Museos.

Asistieron a la colocación el ministro de Educación Nacional, secretario de este mismo Ministerio, ministro de Industria y Comercio, vicesecretario General del Movimiento, Sr. Fanjul y el Sr. Rubio. Se pronunciaron varios discursos. El ministro de Educación Nacional fué obsequiado con un banquete y por la noche asistió al primer concierto de la Orquesta Vasca, patrocinado por el Ayuntamiento que obtuvo un clamoroso éxito.—Logos.

EL PRESIDENTE DE LA COMISION DE RESPONSABILIDADES

SEVILLA 25.—Ha salido para Burgos el presidente de la Comisión de responsabilidades de los funcionarios, que es magistrado de esta Audiencia.

UN PERGAMINO PARA LA HIJA DE QUEIPO DE LLANO

SEVILLA 25.—Mañana le será entregada a la señorita Maruja Queipo de Llano, hija del general jefe del Ejército del Sur, un artístico pergamino que le dedica la sociedad de ciegos La Hispalense, como prueba de gratitud por su celo y eficacia en pro de los fines benéficos de los ciegos.

CONCURSO PARA PREMIAR LA MEJOR BIOGRAFIA DE JOSE ANTONIO

MALAGA, 25.—El Ayuntamiento, en cumplimiento del acuerdo de la comisión permanente, ha hecho público un edicto en el que se convoca un concurso para premiar la mejor biografía de José Antonio Primo de Rivera.

En el edicto se establecen las bases a que habrán de atenerse los concursantes.

LA ASAMBLEA DE ACCION CATOLICA

SEVILLA, 25.—Hoy ha continuado sus tareas la Asamblea de Acción Católica, aprobándose ponencias sobre "Amor a la Iglesia", "Enseñanza" y "Santificación de las fiestas".

La misa de comunión se celebró en la capilla de la Virgen de los Reyes, oficiando el Vicario general.

FUNERALES EN BARCELONA

BARCELONA 25.—En la Catedral se han celebrado solemnes funerales por las almas de los héroes caídos en la guerra por Dios y por España.

Estuvieron muy concurridos, asistiendo las autoridades.—Logos.

EN MEMORIA DE ONESIMO REDONDO

VALLADOLID, 25. — El Ayuntamiento ha cedido gratuitamente unos terrenos del cementerio, para que se eleve en ellos un panteón en memoria de Onésimo Redondo, el gran caudillo de Castilla.—Logos.

TESTIMONIOS DE PESAME

BURGOS, 25.—El ilustre poeta Manuel Machado, que desde el principio del Movimiento reside en la España nacional, recibe numerosos testimonios de pésame por la muerte de su hermano, ocurrida en París.—Logos.

HUERFANOS DE FUNCIONARIOS MADRILEÑOS

BARCELONA, 25.—Han llegado en un tren, procedentes de Barcelona, 200 niños de ambos sexos, pertenecientes al Colegio de Huérfanos de Funcionarios de Madrid. Los niños rezaron ante la Virgen del Pilar y después continuaron su viaje a Valladolid.—Logos.

EN AGRICULTURA

BURGOS 25.—El Ministro de Agricultura y secretario general del Movimiento, ha recibido al gobernador civil y al jefe provincial de Sevilla, Sr. Cadenas, al consejero nacional y jefe provincial de Pontevedra, Sr. Suevos, y al ayudante del Alto Comisario de Marruecos.—Logos.

BANCO DE BILBAO

EL BANCO DE BILBAO TIENE ESTABLECIDAS EN LOS PRINCIPALES CENTROS DE ACTIVIDAD INDUSTRIAL Y COMERCIAL DE CATALUÑA —BARCELONA, REUS, SABADELL, TARRASA, GERONA, ETC.—SUCURSALES DOTADAS DE LA MAS PERFECTA ORGANIZACION, QUE VIENEN YA ACTUANDO EN EL CUMPLIMIENTO INMEDIATO DE CUANTAS OPERACIONES REALIZAN LOS ESTABLECIMIENTOS BANCARIOS DE PRIMER ORDEN

Los socialistas belgas contra los planes del Ministro de Hacienda

La vida del Gobierno es cada vez más precaria. En vista de su seguro fracaso en las elecciones, Roosevelt pretende que sea elegido un amigo suyo

BRUSELAS, 25.—Después de la reunión del Consejo de Ministros se ha sabido que el partido socialista no quiere aceptar los proyectos del nuevo ministro de Hacienda, por lo cual la vida del Gobierno Pierlot es cada vez más precaria.

EL PACTO ANTICOMUNISTA

ROMA, 25.—Después de la firma del protocolo por el cual el Manchukuo se adhiere al pacto antikomintern, el primer ministro de aquel Imperio ha enviado al Duce un telegrama en el que, después de expresar su simpatía y honda gratitud por la confianza que Italia ha demostrado hacia su país, dice que el Manchukuo, al adherirse al pacto, quiere confirmar la voluntad de oponerse a la acción del comunismo, que destruye la cultura y amenaza el bienestar de la Humanidad a la vez que perturba la paz del mundo.

Mussolini contestó al jefe del Gobierno manchú dándole las gracias en nombre del Gobierno fascista y del pueblo italiano. En el momento en que el Manchukuo se adhiere al pacto antikomintern y pasa a formar un bloque con Alemania, Italia, Japón y Hungría para la defensa del orden y de la justicia, Italia envía la felicitación más efusiva al joven Imperio y a su Gobierno.

También se han cruzado expresivos mensajes entre el Conde Ciano y el Conde Csaky, con motivo de la adhesión oficial de Hungría al pacto contra la Internacional comunista.

CIANO EN VARSOVIA

VARSOVIA, 25.—Esta tarde se ha celebrado la primera conferencia entre el Conde Ciano y el coronel Beck. En los círculos políticos se cree trataron de las reivindicaciones coloniales polacas, de la cuestión de los emigrados judíos, del problema danubiano y de la alianza franco-polaca.

El cambio de impresiones sobre todos esos asuntos continuará mañana y el lunes.—Logos.

UN BANQUETE

VARSOVIA, 25.—El ministro de Negocios Extranjeros, coronel Beck, ha dado esta noche un banquete en honor de su colega italiano.

Después tuvo lugar una recepción a la que asistieron numerosas personalidades de la vida política y cultural de Polonia y varios periodistas italianos.

El Conde Ciano impuso al presidente del Consejo de Ministros polaco las insignias de la Orden de San Mauricio y San Lázaro y al mariscal Smigly, jefe del Ejército de Polonia, la Cruz de Guerra de Italia.—Logos.

DESPUES DE LA DERROTA DE ROOSEVELT EN EL CONGRESO

WASHINGTON, 25.—La derrota del Presidente Roosevelt en la Cámara de Representantes, al ser negada la concesión de un crédito de cinco millones de dólares para fortificar la isla de Guam, sigue siendo discutida vivamente.

En los círculos políticos se declara que, no se trata sólo de negar un crédito para fines militares, sino de marcar una orientación en la política exterior de los Estados Unidos.

LA EMIGRACION JUDIA EN ALEMANIA

BERLIN, 25.—Se calcula en unos 140.000 los judíos que han salido de Alemania para los Estados Unidos, América del Sur, Francia, Gran Bretaña y otros países.

También gran número de emigrados obreros se han dirigido a Shanghai.

ROOSEVELT PREPARA UN SUCESOR QUE LE SEA ADICTO

WASHINGTON 25.—Un discurso que pronunció el ministro de Comercio, Mr. Hopkins, es interpretado como el anuncio no oficial de que piensa presentar su candidatura en las elecciones presidenciales de 1940.

En los círculos políticos se estima que Hopkins obra, según parece, de acuerod con Roosevelt, el cual se ha convencido de que no tiene posibilidades para un terced período presidencial. En su consecuencia, se esfuerza en preparar la elección de un sucesor de su agrado. No se cree, sin embargo, que la candidatura de Hopkins pueda favorecer a los demócratas y parece que éstos tratan de buscar un candidato a la Presidencia entre los conservadores para oponerlo a la candidatura republicana.—(Logos).

WASHINGTON, 25.—En los círculos políticos se declara que el Gobierno norteamericano tiene la intención de hacer de la isla de Puerto Rico el punto de apoyo naval y aéreo más fortificado del Atlántico.

Para los trabajos de defensa ha sido concedida ya la cantidad de nueve millones de dólares.

Se agrega que el Alto Mando quiere dotar a Puerto Rico de baterías costeras móviles de calibre extragrueso, de aerodromos militares y de depósitos subterráneos para gasolina y material.—Logos.

ENTREVISTA DIPLOMATICA

PARIS, 25.—El ministro de Negocios Extranjeros, Georges Bonnet, ha celebrado una entrevista con el embajador de la U. R. S. S.—Logos.

LOS JEFES DEL NACIONAL-SOCIALISMO

MUNICH, 25.—El Führer ha dado esta tarde a última hora, en la "Casa del Führer" la gran recepción anual en honor de los jefes del partido nacional-socialista. Asistieron todos los dirigentes, acompañados de sus respectivas esposas.—Logos.

LA ELECCION DEL PAPA

CIUDAD DEL VATICANO, 25.—Esta mañana ha tenido lugar la congregación general con asistencia de los 55 Cardenales y el secretario del Sagrado Colegio, Sr. Lantoro. La Congregación duró solamente quince minutos.—(Stéfani).

◆

Llegaron a Córdoba tres héroes del Santuario de Santa María de la Cabeza

Se hallaban en Figueras cuando esta ciudad fué liberada

CORDOBA 25.—Han llegado a esta capital, tres de los heroicos defensores del Santuario de Santa María de la Cabeza. Se encontraban en Figueras cuando la ofensiva victoriosa de nuestras columnas pudiendo incorporarse a ellas. Manifiestan que al frente de las tropas que los liberó, iba el General Solchaga, quien los abrazó efusivamente.—Logos.

◆

Cultura Nacional

Esta Comisión, en sesión celebrada el 20 de los corrientes, tomó los siguientes acuerdos:

Declarar incurso en el artículo 51 de la Orden de 20 de agosto último, o sea, inhabilitación por un año para ejercer la profesión, a don Pedro Castiñeiras Loureiro, por no tomar posesión de la escuela de Iñás, para la que fué nombrado sustituto en 21 de enero último.

Aceptar la renuncia que de su cargo presenta la maestra interina de Seavia-Coristanco, doña Constantina Campelo, por causa de enfermedad, ya que según justifica con certificación facultativa, necesita largo tiempo de reposo, no siéndole suficiente las licencias que las disposiciones vigentes le conceden.

Aprobar los nombramientos verificados por la Sección Administrativa, de doña Gloria Ovilo Membiela, para Queijas número 2, Cerceda, y doña Francisca López Vázquez, para Puerto del Son, niñas número 1.

Nombrar a don Francisco Castro Ramos, para la escuela de Iñás-Oleiros, como sustituto; a doña María García Calvo, comprendida en los beneficios del artículo 53 de la Orden de 20 de Agosto, para Altos Gestoso-Monfero, como interina; doña Victorina Núñez Roa, para Gándara-Zas, con el mismo carácter que la anterior y doña Mercedes Correa Fandiño, para Cerdeiras-Narón, como sustituta.

Dar de baja en la lista de interinidades a doña Carmen Canedo Taileiro, número 383 de la misma, por haber solicitado el traslado del expediente a la provincia de Asturias.

Lo que en cumplimiento del artículo 57 de la Orden citada se publica para conocimiento de los interesados, pudiendo, los que se consideren lesionados en su derecho, interponer recurso de reposición ante esta Comisión en el plazo de ocho días.

La Coruña, 22 de febrero de 1939. III Año Triunfal.—El secretario, M. Garrido.

REQUERIMIENTO A UN MAESTRO

La Comisión depuradora del Magisterio Primario de esta provincia, requiere al maestro de Ortigueira, don Manuel Santeiro Róo, para que en el término de diez días laborables a contar del siguiente a aquel en que haya sido publicado este requerimiento en el Boletín Oficial de la provincia, remita a esta Comisión las señas de su paradero a fin de enviarle el pliego de cargos que contra él resultan en el expediente que se le instruye. Se le previene qu si en dicho plazo dejase de cumplimentar lo que se indica, continuará la tramitación del expediente sin ser oído. Domicilio de la Comisión: Plaza de Galicia, 22 al 27, tercero. La Coruña.

La Coruña, a 24 de febrero de 1939. III Año Triunfal.—Por la Comisión, el Secretario.

◆

La bárbara dominación roja ha dejado huellas profundas en todos los rincones de Menorca

(Continuación de primera plana)

Bien repleto, con el producto de una serie de robos concienzudamente estudiados y perpetrados durante más de un año de tiranía absoluta, este sujeto logró escaparse a Marsella, como si el refugio extranjero pudiera ser patente de corso para los ladrones vulgares. Durante la época de barbarie fué comisario de guerra un tal Valbuena, personaje mal encarado que llegó a tener más influencias que el propio comandante militar. Sus procedimientos terroríficos y su obsesión por la quinta columna hicieron que las gentes le temieran tanto como al repugnante Márquez y que, a su paso, puertas y ventanas se cerrasen por el temor de que el Valbuena cometiera alguna villanía, de las innumerables que perpetró con refinamiento. Este sujeto parece que fué el que impuso la moneda en la isla, acuñada con el metal robado en los templos y conventos, con el que se hicieron unas monedas ridículas que llevan la estrella de cinco puntas y el emblema de Menorca. Esta moneda, como la propia del gobierno "legítimo", no tenía apenas valor y las gentes se dedicaban al intercambio de productos que efectuaban con toda clase de precauciones.

Muchas familias escondieron la plata y hasta calderilla en casas y huertas, y las personas que no tenían productos para cambiar se veían condenadas al hambre más completa. Mientras tanto, los almacenes de los cabecillas rojos estaban repletos de víveres, y al llegar nuestras tropas han caído íntegramente en nuestro poder, y de los cuales se servían únicamente los cabecillas para preparse una vida fastuosa. En fin, el último de los cabecillas, erigido a la categoría de comandante militar, fué un tal Gonzalo Urbieta, que los rojos enviaron desde Cartagena. Este sujeto, condecorado por Azaña y Prieto con la Placa de Madrid, dejó en la Isla las maletas y su cartera con la precipitación de la fuga, y con todo ello una correspondencia interesantísima, por la que se vino en conocimiento de sus errores, tanto como la despreocupación a la hora de mostrar cierta virilidad varonil. Todo ese equipaje, expuesto en los propios salones de la Comandancia, los he visto yo como en una exposición. Y hay en él toda suerte de objetos y toda clase de utensilios. Se advierte fácilmente, que independientemente de su carrera, era un ladrón vulgar, excesivamente aficionado a los relojes de sobremesa.

Con el desenlace triunfal de nuestras armas ha terminado en la Isla unos días cruentos de guerra; pero lo que más sorprende es el lujo de fortificaciones y las obras magníficas de defensa que los rojos amontonaron en dos años y medio, y que de nada les ha servido, pues aunque, por lo visto, había entre ellos buenos técnicos, los que aconsejaban lo que debía hacerse, les faltó en el momento supremo corazón capaz de jugarse la vida por un ideal. Y en cuanto los ladrones se vieron satisfechos con el botín, ese ideal se cifraba exclusivamente en el imperativo de escapar.

La historia de la desaparición de los cabecillas marxistas ha sido a través de la guerra siempre la misma, y el único que no se entera, nunca de su desdichada categoría, son los milicianos, a los que, para su fortuna, les queda bien escaso plazo en la Península.

HOMBRES Y PERROS

En Londres, donde se celebra actualmente una exposición canina, parece que están obteniendo un éxito enorme los Dachshunds, Schnautzers, Pomeranias, Rottweilers y demás perro salemanes. Hay quien le da una gran importancia a este hecho considerándolo como un augurio de paz entre los hombres y hay quien lo estima solamente como un signo de concordia entre los hombres y los perros, pero, de todos modos, más vale algo que nada, y peor sería, indudablemente, el que los canes y gozquecillos teutónicos no obtuvieran en Londres ni una medalla de segunda clase y tuviesen que regresar a su país con las orejas gachas y el rabo entre las piernas.

Después de los perros alemanes, el éxito de la exposición de Londres le corresponde al Baseuji, un perro que no ladra y que viene a ser en el mundo animal algo así como lo que es en el mundo vegetal la naranja sin pepitas o la cebolla sin olor. El Baseuji constituye la creación más extraordinaria del profesor Cruft, quien, como quizá ya sepan ustedes, antes de organizar las exposiciones de perros que le dieron tanta fama, comenzó organizando los perros para las exposiciones. Cuando Mr. Cruft comenzó su negocio no había, en efecto, más que diez o doce clases de perros en el mundo: el podenco, el galgo, el mastín, el perdiguero, el "fox-terrier", el perro de presa, etc. Diez o doce clases de perros y un solo perro en realidad aristocrático: ese horrible y estúpido pekinés—¡perdón, señoras mías!—que, a lo largo de muchos siglos y mientras sus congéneres se buscaban la vida cazando ratas y topos, arrastrando trineos o acompañando a ciegos, no había hecho otra cosa más que dormitar sobre cojines de seda y comer raíces de loto sagrado en platos de la más fina e ilustre porcelana. Para darle interés a sus exposiciones, Mr. Cruft tuvo que lanzar cada año nuevos modelos de perros y de ahí ha salido esa enorme variedad que asombraría al viejo Noé si el hombre del arca pudiese hoy levantar la cabeza. A unos perros les alargaba el cuerpo y les recortaba las patas dándoles una apariencia así como de cocodrilos ladradores y a otros, en cambio, les infundía un aspecto tan grave y doctoral que, a primera vista, no parecían sino el resultado de un cruce con magistrados del Tribunal Internacional de La Haya. Fueron muchas las herejías que hizo Mr. Cruft con la raza perruna y el Baseuji o perro silencioso representa, al parecer, la más audaz de todas ellas.

Pero no echaría yo a perros todo este artículo si, de un modo más o menos directo, el tema no tuviese alguna relación con nuestras actuales preocupaciones. Los baseujis no ladran, y ya es bastante buena señal el ver hoy en el mundo a alguien que no ladre. Los Schnautzers y los Dachshunds se llevan las mejores medallas de la exposición de Londres, y esto es otra buena señal. En cambio, las perreras contra gases asfixiantes que se exhiben en la misma exposición son una señal que no tiene nada de bueno. Se trata de unas casetas con dos ventanillas de cristal inastillable, provistas de una válvula para dejar salir el aire viciado y de un filtro para purificar el que entra del exterior y, en ella se calcula que los perros resistirán perfectamente de doce a veinticuatro horas—(plazo máximo) dicen los anuncios—que puede durar un ataque aéreo).

Por lo demás, parece que, entre la infinidad de personas que se encargan casetas de esta clase, son contadísimas las que tienen perro.

JULIO CAMBA.

(Prohibida la reproducción).
Agencia de colaboraciones "Logos"

Médicos que acaban de obtener la licenciatura en la Universidad compostelana (Foto Ksado)

En Vigo es detenido un titulado capitán de milicias rojas

Actuó en la campaña del Norte

VIGO, 25.—Ha sido capturado en Vigo por fuerzas de Asalto, un titulado capitán de milicias rojas, llamado Félix Pérez Mediavilla, de 37 años, natural de Asturias. El detenido manifestó que a raíz del derrumbamiento del frente de Asturias había conseguido internarse en Galicia, en donde permaneció oculto. Este individuo es chofer de profesión y le sorprendió el Movimiento en Madrid, a donde había ido desde Gijón conduciendo un camión de pescado. Alistado en las milicias rojas, estuvo en Barcelona, Valencia y Alicante. Estando en Port-Bou, logró pasar la frontera internándose en Francia, pero pronto regresó a Bilbao, donde alcanzó el grado de capitán.

◆

El asesinato del Obispo doctor Polanco causa gran dolor en Zaragoza

El cadáver será llevado a Teruel

ZARAGOZA 25.—La noticia de la muerte del Obispo de Teruel, a quien se le creía vivo, ha causado gran impresión en Zaragoza y en la diócesis del Padre Polanco, en donde gozaba de gran estimación.

Se han celebrado solemnes funerales por el alma del P. Polanco, en Zaragoza y Teruel. Su cadáver será traído a Teruel, donde recibirá sepultura.—Logos.

Son separados de sus cargos varios catedráticos de Universidad

BURGOS, 25.—El Boletín Oficial del Estado del día de hoy publica, entre otras, las siguientes disposiciones:

Vicepresidencia del Gobierno.—Orden separando del servicio y disponiendo cause baja en el escalafón el letrado del Consejo de Estado don José Prat García, quien desempeñó durante largo tiempo el cargo de secretario de la Presidencia del llamado gobierno de Barcelona y acompañó a éste en su fuga.

Ministerio de Educación Nacional. Orden separando definitivamente del servicio a los siguientes catedráticos: Joaquín Xirau Palau, José Xirau Palau, Pedro Bosch y Pompeyo Fabra, de la Universidad de Barcelona; Mariano Ruiz Fúnez, de Murcia; Adolfo Mendizábal, de Oviedo; Manuel Martínez Pedroso, de Sevilla; Alejandro Otero Pérez, de Granada.

Ministerio de Organización y Acción Sindical.—Orden resolviendo la situación del personal de los suprimidos Jurados Mixtos.

Subsecretaría de Marina.—Orden concediendo plaza pensionada en la Escuela Naval Militar al guardiamarina Pedro Amador.—(Logos).

◆

Son detenidos los ladrones que robaron el manto de la Virgen de un pueblo barcelonés

BARCELONA, 25. — Los agentes de la brigada social han detenido a 19 individuos y a una joven de 18 años autores del robo del manto de la Virgen de un pueblo inmediato a Barcelona.

También detuvo a un sujeto, autor de varios atracos y autor del tráfico de armas, habiéndosele ocupado algunas en su poder.

LA SEÑORITA

Carmiña Gómez Barbeito

FALLECIO EN EL DIA DE AYER

Confortada con los Santos Sacramentos

D. E. P.

Sus desconsolados padres don Bernardo Gómez Castro y doña Carmen Barbeito Fariña; hermanos Eduardo, Bernardo (ausente), Concepción, Elvira y Dolores; tíos, primos y demás parientes,

RUEGAN a sus amistades se dignen asistir a la conducción de su cadáver al Cementerio General, acto que tendrá lugar hoy, a las cinco de la tarde, y al Funeral de entierro que se verificará el día 28, a las diez de la mañana, en la Iglesia Parroquial de Santa Lucía, por cuyo favor anticipan las más expresivas gracias.

Casa mortuoria: PARDO BAZAN, 2-5.º izq.ª

CATOLICISMO

DOMINGO PRIMERO DE CUARESMA

SAN MATEO, VI.

"En aquel tiempo Jesús fué conducido por el Espíritu al desierto para que fuese tentado por el diablo. Y después de haber ayunado cuarenta días con cuarenta noches, tuvo hambre. Entonces, acercándose el tentador, le dijo: Si eres el Hijo de Dios, di que estas piedras se conviertan en panes. Mas Jesús le respondió: Escrito está: **No sólo de pan vive el hombre, sino de toda palabra que sale de la boca de Dios.** Después de esto, le transportó el diablo a la santa ciudad de Jerusalén, y le puso sobre lo alto del templo, y le dijo: **Si eres Hijo de Dios, échate de aquí abajo,** pues está escrito que te ha encomendado a sus ángeles los cuales te tomarán en las palmas de sus manos, para que tu pie no tropiece contra alguna piedra. Replicóle Jesús: **También está escrito: No tentarás al Señor, tu Dios.** Todavía le subió el diablo a un monte muy encumbrado, y mostróle todos los reinos del mundo y la gloria de ellos, y le dijo: **Todas estas cosas te daré si, postrándote delante de mí, me adorares.** Respondióle entonces Jesús: **Apártate de Mí, Satanás,** porque está escrito: **Adorarás al Señor Dios tuyo, y a El solo servirás.** Con esto le dejó el diablo. Y he aquí que se acercaron los ángeles y le servían."

APLICACIONES DEL SANTO EVANGELIO..

PANORAMA.—Jesús viene a ser el Maestro de la [illegible]. No hay mejor maestro que el que enseña con el ejemplo que llega a la entraña, con el ejemplo que [illegible]. Lágrimas y dolor había de ser la vida de todo hombre, más aún la del cristiano, que ha de sufrir contradicción toda su vida. Aquí está ya Jesús, que dirá: **Aprended de Mí... Me llamáis Maestro y decís bien porque lo soy.** Por eso quiere enseñarnos al eterno sufrir de las tentaciones, que ha de experimentar el hombre cristiano en esta vida de prueba. ¡Te asusta tan [illegible] difícil, esa constancia que se atraviesa en tu camino, esa dificultad que parece levantada por el propio Satanás, para que caigas del camino de honradez? Y esa [illegible] se llaman tentaciones de la sensualidad, [illegible], que San Juan llamó [illegible]: **concupiscencia de la carne, concupiscencia de los ojos, soberbia de la vida.** Ya sale a la palestra Jesús el Maestro, para que no te extrañes de tu propia debilidad, para enseñarte el modo de vencer, para que te prepares a la lucha con mortificaciones y ejercicios que en el día de la prueba te aseguren el triunfo. Fué la Cuaresma de Cristo en el desierto. Eso quiere la Iglesia que sea la de los cristianos en cada año.

EL EVANGELIO DE LAS ALMAS.—No hay como [illegible] del propio juicio y de la seguridad de la victoria para caer más pronto. Puedes observar este paralelismo: A mayor desprecio de las armas que, deducidas del Evangelio, pone la Iglesia en nuestras manos, más [illegible] interior y vida más escandalosa.

* * *

En esto de las tentaciones hay un juego entre los hombres; consiste en que el soberbio no admite lecciones, aunque sea la quinta esencia del Evangelio; el humilde por el contrario, aprendió en sus propias caídas y sabe que sin las armas del cielo, no podrá vencer a Satanás. Aún, cuando han obtenido brillantes victorias y largas experiencias sobre el enemigo, se burlan de sus tentaciones. La gran Teresa podía llamarlo **La mona de Dios** y hacerle burla; pero nosotros es preferible que nos ocupemos de aprender los medios de resistir a sus embates.

* * *

¡Qué bien conoce el enemigo las llagas abiertas en la naturaleza humana! Por eso es tan hábil estratega y sabe siempre presentar la batalla en las circunstancias más desventajosas para el hombre. En la tertulia de los amigos hay muchos que se ríen de estas grandes verdades de la miseria humana y presumen en su pundonor... de su honradez... de su pureza; pero a ti te consta cuál es la verdad. Pues lo mismo les consta a ellos de la verdad de tus virtudes y tus vicios.

* * *

EL EVANGELIO Y LOS SANTOS.—¿Por qué la gran Teresa ayunaba tan rigurosamente y no sucumbió a la desolación interior, que sufrió durante 18 años? ¿Por qué aquel Santo que se acordaba de las matronas romanas, hería su pecho con golpes? ¿Por qué uno se arroja a las espinas y otro a las aguas frías del estanque y Juan de Dios consiente en pasar por loco? ¡Ay de los que no quieren creer en las tentaciones y... las sorben como el agua refrescante!

EL EVANGELIO Y LA PATRIA.—Si existen rigurosos deberes de Patria, lógico es que el enemigo llame también contra su leal cumplimiento. El marco de estas realidades es también el evangelio del día. Un sistema político tiene el lema satánico: **Haz que estas piedras se conviertan en panes.** Para ellos todo ha de ser sustancia de vida material, progreso económico, vida del cuerpo, divinización y redistribución de la riqueza... A otros les dice: **Todo esto te daré**... extensión de territorios, falsos nacionalismos. **Todo esto es tuyo**... tu lengua para ti... tus mitos... tus riquezas de raza... el separatismo, en fin, con todas sus consecuencias... A otros les dice: Arrójate **de aquí**... Acomete, que tú eres muy fuerte... que tienes el derecho de la Historia...

* * *

Y a los más les dice: **La Patria eres tú... tu familia... tus intereses.** ¡Qué gran libro el Evangelio para deducir las obligaciones de ciudadanía!

EL EVANGELIO Y LA ESCUELA.—No ocultéis a los niños que han de sufrir muchos reveses... que su honradez se pondrá a prueba muchas veces... que el enemigo es muy sutil y caprichoso... que sabe mucho por el ángel caído y mucho por la experiencia obtenida en las batallas que ganó contra los crédulos y los presumidos... Defended la escuela, que es palabra, no la escuela, prolongación de los hogares acaramelados. Mostradles el ejemplo de Jesús, el más santo y el más sabio, sujeto, sin embargo a la tentación, pendiente de los caprichos de Satanás. Pintadles esta escena con los vivos colores de la inocencia del Maestro y la fealdad abominable del Enemigo de nuestra salud.

EL EVANGELIO EN EL HOGAR.—¡Qué buena madre serías si te inspiraras en esta página para conducir a tus hijos por el camino del bien, en el cual no se puede dar un paso, si el hombre no se conoce a sí mismo. ¿No recuerdas de aquel gran filósofo que ponía toda la sustancia de su moral en que el hombre se conociera a sí mismo? Aquí tienes una página bellísima, para que tus hijos puedan leer y tú puedas inspirarte en el arte santo y materno de enseñarles a vencer las tentaciones.

Recuerdo lo que pasó por ti... No seas tan cándida que a ellos les pueda pasar de otro modo, si no pones tú los medios para evitar que sea el amigo, que más bien es traidor enemigo el que le abra los ojos. Siempre tú sabrías usar de más delicadeza y te aproximarás a la verdad... Díles de las pasiones de la carne, de los pecados de la ambición, de los pecados contra la patria, de las astucias del enemigo común del género humano.

EL EVANGELIO AL DIA.—No seas como los que todo lo quieren convertir en sustancia de pan. Cuando pienses en la España imperial, acuérdate de la máxima evangélica: **También vive el hombre de la palabra que sale de la boca de Dios.** ¿Y cuál es esa palabra? Oye bien: **¿De qué aprovecha al hombre ganar todo el mundo si pierde su alma?** Lo que se dice del hombre, aplícalo a las familias, a la Patria...

* * *

El materialismo, que inspiró al marxismo, está mucho más metido de lo que parece, en la entraña del hombre moderno. Y no se acabarán las guerras de tipo marxista entre los hombres hasta que una corriente de fuerte espiritualismo ahogue las del materialismo, que invade la vida en todos sus aspectos, desde el santuario hasta la buhardilla, desde la cátedra hasta las asociaciones profesionales. Pero, ¿has entrado tú en esa corriente revolucionaria y espiritual, que predican los filósofos, en esa invasión de ideas salvadoras en cuya posesión halle el descanso apetecido la humanidad, cansada de la lucha de clases? ¿Qué rezas, que lees, qué trabajas por aprender para sustituir a tus ideas viejas y perniciosas?

A TU ALREDEDOR... Míralos... son innumerables los que creen en el pan del cuerpo. El mayor beneficio que les podrías hacer es darles del pan del alma, decirles, como Jesús a la Samaritana: **¡Si tú supieras el don de Dios!** En la España nueva, sin olvidar lo material, hemos todos de trabajar para espiritualizar la vida en todas sus facetas, enseñando con la conducta que hay una vida sujeta a la tentación y que de la honradez en la prueba depende la salud, que es la vida de felicidad eterna.

M. M. G.

CULTOS

SANTORAL

Santos de hoy: San Alejandro San Fortunato.

Santos de mañana: San Gabriel de la Dolorosa. San Leandro.

SOLEMNIDADES

MISAS Y FIESTAS DE LA SEMANA

Día 26.—Dominica primera de Cuaresma. Morado. Mis. prop. Segunda or. "A Cunctis"; tercera, "Omnipotens". Cr. Pref. de Cuar. y Bmus. Domino.

27.—San Leandro, Ob., C. y Dr. Blanco. Misa "In medio". Or. prop. Conm. de S. Gabriel de la Dolorosa. De Feria y las mandadas. Ult. Ev. de Fer.

28.—De feria. Morado. Mis. prop. Segunda or. "A Cunctis"; tercera "Omnipotens", y las mandadas. Pref. de Cuar. y or. supra prop. Cabe Votiva y de Requiem.

Día 1.—San Rosendo, Ob. y C. Blanco. Misa "Statuit", conm. de Feria, las mandadas y últ. Ev. de Fer.

2.—De feria. Morado. Mis. prop. Segunda "A Cunctis"; tercera, "Omnipotens" y las mandadas.

3.—De feria. Morado. Mis. como ayer.

4.—San Casimiro. C. Blanco. Mis. "Ob justi", or. prop. com. de Feria y S. Lucio; las mandadas y últ. Ev. de Fer.

5.—Segunda Dominica de Cuaresma. Morado. Misa propia y or. como el domingo anterior.

EJERCICIOS ESPIRITUALES PARA SEÑORAS EN LA IGLESIA DEL SAGRADO CORAZON.—Comenzarán hoy domingo, día 26. A las seis y media de la tarde, se rezará el Santo Rosario y se hará la introducción a los Santos Ejercicios.

Desde mañana, lunes, a continuación de la misa de once y media habrá un ejercicio que durará con la Misa una hora aproximadamente.

Por la tarde, a las cinco y media, se rezará el Santo Rosario y hecha una breve instrucción doctrinal se tendrá la meditación.

El domingo 5 de marzo, a las ocho y media de la mañana, misa de Comunión general; y por la tarde, a las seis, se hará la función solemne de despedida y después de la Reserva, se dará la Bendición Papal, a la que está concedida indulgencia plenaria.

Está encargado de dirigirlos el R. P. Amaranto Macías.

EJERCICIOS-MISION *para obreras y empleadas.*—Tendrán lugar en la Capilla de las Religiosas Hijas de María Inmaculada para el Servicio Doméstico (Plazuela de los Angeles, 2), dirigidos por el Reverendo Padre Eduardo Perea, superior de los RR. PP. Redentoristas.

Empezarán hoy domingo 26 de febrero, a las siete de la tarde, para terminar el domingo, 5 de marzo, con la Comunión general a las nueve de la mañana.

Todos los días, a las 7'30 de la tarde, se rezará el Santo Rosario. Seguidamente se tendrá una plática o instrucción, y a continuación Estación al Santísimo y meditación, terminando con cantos a propósito de la Misión.

CULTOS

CAPILLA DEL ANGEL DE LA GUARDA.—Continúa en la Capilla que la benéfica institución El Angel de la Guarda sostiene en el lugar de los Castros, la novena-misión al Sto. titular, celebrándose durante ella una misa a las nueve para todos los niños de sus escuelas de caridad y por la tarde, a las seis, rosario, novena, plática y sermón a cargo de D. J. Manuel Barco, capellán de la institución, y de un Padre Capuchino.

IGLESIA DE STO. DOMINGO.—Hoy, cuarto domingo, celebra sus cultos mensuales la Asociación del Amor Hermoso. A las ocho, misa de comunión general.

Por la tarde, a las seis y media, Exposición, estación, rosario, sermón a cargo del R. P. Ignacio Iruiñ, director de la Asociación, ejercicio de los Domingos de San José y de Santo Tomás de Aquino y procesión con la imagen de la Santísima Virgen del Amor Hermoso. Los ejercicios de los Domingos de San José y de Santo Tomás tienen concedida una indulgencia plenaria para todos los fieles que los practiquen.

V. O. T. — Hoy, tienen sus cultos mensuales los Hermanos Terceros. Misa de comunión, a las ocho. Por la tarde, ejercicios con procesión de Cordón, a las 6.

El 28, a las ocho, tendrá lugar el acto fúnebre de Regla, por el eterno descanso de S. S. el Papa Pío XI, Hermano de la V. O. T. desde los 18 años, y durante su vida aprovechó todas las ocasiones para aconsejar el ingreso en ella, arca de salvación.

El 1 de marzo empiezan los ejercicios del mes que la Asociación Josefina dedica al Patriarca San José, con misa de comunión a las 8; solemne, los días laborables, a las 11, y los días de fiesta, a las 12. Por la tarde, a las 6 y media.

La novena empieza el 11; los sermones a cargo del P. Rogelio, Redentorista.

SANTA LUCIA. — Hoy, como último domingo de mes se celebrarán los cultos correspondientes en honor de Nuestra Señora del Pilar.

Habrá misas de Comunión a las ocho y media y nueve, la primera para las Damas de la Corte de Honor y la segunda para los Caballeros del Pilar.

Los ejercicios de la tarde serán a las seis y media.

SAN NICOLAS.—Hoy se celebran a las 6'30 de la tarde los cultos en honor del Santo Cristo de la Misericordia y de los Mareantes.

Durante la semana, después del Rosario, se hace el ejercicio del Via Crucis y los viernes el Via Matris.

SAN PEDRO DE MEZONZO.—Continúa el ejercicio de los Siete Domingos de San José.

—Todos los días, ejercicio del Santo Via-Crucis en honor de Jesús Nazareno de Medinaceli, pidiendo la pronta liberación de Madrid y demás poblaciones sometidas al yugo marxista.

BUSCA la cultura de la vieja España. RECIBE la cultura que te da España. ACRECIENTA la cultura por la España del mañana.

Todo hombre ogño tiene estos tres deberes. Ya no es tope la ausencia de medios económicos. La España de la Falange ha roto los topes reaccionarios.

(Orden del 16 de Diciembre 1938. III A. T. Ministerio de Educación Nacional).

¡¡Enfermos del Estómago!!

[illegible], irritaciones de la mucosa (Catarro gástrico), acidosis estomacal, digestiones difíciles, aliento fétido, etc., etc., desaparecen tomando...

EFETINAL

De venta en toda Farmacia
bien surtida.
Preparado en los
LABORATORIOS E. F. E.
[illegible], 16. Sevilla.

EL BUEN FUNCIONAMIENTO DE ESTOS DIENTES DEPENDE DE UN BUEN ENGRASE

LA BUENA CONSERVACIÓN Y BLANCURA DE LOS SUYOS DE LA

PASTA DENTIFRICA
ORIVE

EL PRIMER DENTIFRICO ESPAÑOL

LABORATORIOS ORIVE LOGROÑO

SARNOSIL

SUPRIME RAPIDAMENTE PICAZON

VENTA EN FARMACIAS. FRASCO. 5'50

PREPARACION DEL LABORATORIO CARRASCAL. VIGO

Erp.

El Patronato Nacional Antituberculoso se reune bajo la presidencia del Ministro de la Gobernación

Se nombró una Ponencia para la reorganización del citado Patronato

BURGOS 25.—Bajo la presidencia del Excmo. Sr. D. Ramón Serrano Súñer, ministro de la Gobernación, ha celebrado sesión en la tarde de hoy el Patronato Nacional Antituberculoso. Es la primera sesión que el organismo celebró después de la muerte del inolvidable general Martínez Anido.

Las primeras frases del señor ministro de la Gobernación fueron de encendido elogio para la gestión del ilustre general fallecido, cuyo nombre quedará siempre ligado a la obra antituberculosa nacional.

Expuso después el señor ministro los planes que, a su juicio, debe acometer el Patronato Antituberculoso, al que prestará todo su apoyo. Dijo que ya había solicitado los créditos necesarios para las necesidades que se han planteado con motivo de la liberación gloriosa de Cataluña y añadió que la situación que habían encontrado en aquella región era verdaderamente lastimosa por lo que a este problema se refiere y situación que el Patronato Antituberculoso tendrá que comenzar a estudiar. El señor Serrano Súñer terminó afirmando que era preciso llevar la asistencia a todos los necesitados.

Por lo que se refiere al aspecto financiero, se nombró una ponencia para que en breve plazo presente unas bases para la reorganización, con carácter general, del Patronato.

Después de ello se trató de asuntos de trámite.

El vicepresidente, señor Oller, dió cuenta de su reciente viaje a Cataluña, de la situación en que ha encontrado el problema y expuso las medidas que convendría adoptar.

El secretario general del Patronato saludó en nombre del organismo al señor ministro, glosando y aprobando sus palabras, a la vez que ofreció la colaboración entusiasta de todos para el mejor éxito de la empresa.

DEPORTES

Hoy comienza el campeonato regional de fútbol

Racing y Deportivo contenderán en el Inferniño

Hoy es el día inaugural del campeonato gallego de fútbol, tercero que con carácter oficial se organiza en nuestra región a partir del glorioso Alzamiento de 1936.

Como es sabido, fracasados los intentos de organizar un campeonato clásico, con los seis mejores equipos de la región, y posteriormente un torneo más modesto, con equipos no federados, la competición ha quedado reducida a una pugna entre el Racing ferrolano y nuestro Deportivo.

Al aficionado, sin embargo, no hace falta decirle que esta falta de competidores no mengua el interés del torneo, pues sabe muy bien que el Deportivo y el Racing, sobre todo, después de la batalla de los lacones, se bastan y se sobran para dar vitalidad, emoción y trascendencia a cualquier competición.

El primer encuentro se juega hoy, en el campo del Inferniño, a donde los jugadores coruñeses van con elevada moral y dispuestos a conseguir los dos primeros puntos. Alinearán el mismo equipo que presentaron en la final de Balaídos, con una o dos alteraciones, a lo sumo. El arbitraje de los cuatro partidos estará a cargo del vigués José Villaverde.

El partido empezará a las tres y media de la tarde.

CAMPEONATO DE HOCKEY EN VIGO

Mañana se jugará en el campo José Antonio dos partidos del campeonato escolar de hockey, organizado por el S. E. U. de Vigo.

Por la mañana, jugarán los equipos del Instituto y el de Estudios Especiales, y por la tarde se enfrentarán el equipo de los Maristas y el de Comercio.

CAMPEONATO LOCAL DE SEGUNDA CATEGORIA

SANTIAGO, 25.—A las tres y media de esta tarde se celebrará el segundo encuentro de fútbol del campeonato local de segunda categoría entre los equipos "Peñasco" y "Keisarro". El partido, para presenciar el cual hay gran interés, tendrá lugar en el Stadium de la Residencia.

ACUERDO DEL COMITE OLIMPICO ESPAÑOL

BARCELONA.—El Comité Olímpico Español ha dispuesto que, para encauzar el deporte en la nueva España, queden intervenidos bajo sus órdenes directas todos los locales, instalaciones y campos, así como material y archivos de las Federaciones regionales de Cataluña y las nacionales que residen en aquella región.

FUTBOL INTERNACIONAL

Hoy se disputarán dos partidos internacionales de fútbol en el continente.

En Belgrado, Yugoeslavia contra Alemania, y en Rotterdam, Holanda contra Hungría.

CARTA PASTORAL

que el Excmo. Sr. Arzobispo dirige al Venerable Clero y a los fieles todos de la Archidiócesis acerca del Seminario

Venerables Hermanos y amados hijos en el Señor, los fieles todos del Arzobispado;

Cuando se acerca ya el término de la gran cruzada en defensa de la Religión y de la Patria, emprendida por España bajo la protección de Dios, y teniendo por guía al glorioso Caudillo, Jefe del Estado y Generalísimo de los ejércitos de tierra, mar y aire, se revela en forma apremiante la necesidad de emprender otra cruzada, que si no es cruenta como la primera, es como ella ineludible, urgente y absolutamente necesaria; es la CRUZADA RELIGIOSA. Allí donde la sangre corrió a torrentes, hay que hablar de amor, de fraternidad cristiana, de unión de corazones, de armonía entre el capital y el trabajo; de la verdadera **justicia social** y de la **caridad,** virtudes tan necesarias siempre, y mucho más hoy, a estas naciones modernas corroídas y envenenadas por el ateísmo teórico y práctico, un sensualismo egoísta y absorbente y por los odios satánicos que difundieron las internacionales marxistas.

Para esta cruzada religiosa de la post-guerra es necesario preparar a los futuros sacerdotes.

Es el sacerdote un mandatario de Cristo, su enviado, su voz en el tiempo; es el instrumento por El mismo elegido para esta obra de restauración moral y de regeneración sobrenatural. Si a la patria le son necesarios ejércitos, capital, industria, comercio, ciencia y autoridad que la gobierne, más que todo le son necesarios los **valores morales,** no entendidos como los presenta una moderna y extraviada filosofía, sino como los ofrece y explica la religión católica. Valores morales traídos por Cristo y conservados y fomentados por la Iglesia y por sus ministros. Porque los sacerdotes representan esos valores, han caído aquí en España, en número de 17.000, sellándolos con su sangre.

De ahí, amados hijos, la necesidad de que la Diócesis de Compostela y todas las de España vuelvan sus ojos a los Seminarios.

I.—QUE SON LOS SEMINARIOS

Son los Seminarios planteles donde se abren y conservan las flores de las vocaciones sacerdotales. Son sagrarios donde Jesucristo "tiene sus delicias en estar con los hijos de los hombres" (Prov. VIII, 31), no para asistir solamente a la formación de sus futuros ministros, sino para realizar El la parte principal de esa misma formación. En el Sagrario del Seminario es Jesús la fuente de la vida sobrenatural que se vierte abundosa en los corazones de los seminaristas. En las clases es Cristo el Maestro que enseña por mediación de los catedráticos la única verdadera doctrina acerca de los destinos del hombre. En las recreaciones se complace Jesús en la alegría franca, sincera y desbordada de los niños y jóvenes seminaristas. La oración y el estudio consagran a Cristo la vida del Seminario, y Cristo reina en los seminarios como en trono de predilección.

Son los Seminarios los lugares de predilección de la Iglesia que a ellos dedica sus primeros cuidados. Pío X, dirigiéndose a su Delegado especial visitador de los Seminarios de Italia, le ordena: "Diga al Clero, repítalo a los diocesanos y a cuantos encuentre en su Visita Apostólica, que por los Seminarios daré gustoso cuanto tengo, y si no hubiera otra manera de proveer a sus necesidades, contraería deudas. **Bendigo de un modo especial a todos los que de algún modo ayuden a los Seminarios.**" Pío XI, en audiencia concedida en Febrero del 1924 al Obispo de Bayona, dijo: "El fomento y cultivo de las vocaciones eclesiásticas es la obra por excelencia que Nós ponemos en el primer lugar de nuestras preocupaciones pontificias. Nós lo repetimos con frecuencia: ¿Para qué servirá construir espléndidas iglesias, si no tenemos sacerdotes que puedan oficiar en ellas? Mejor sería tener buenos sacerdotes aunque celebraben la Misa al aire libre." En las audiencias anuales a los párrocos de Roma y a los predicadores de la Cuaresma insiste siempre en este mismo punto. Se trata de lo que más le llega al corazón. Por eso en su luminosa Encíclica "Ad Catholic Sacerdotii"—acerca del Sacerdocio—después de hablar de la altísima dignidad del sacerdote, de sus poderes inefables sobre el Cuerpo real de Jesucristo—la Eucaristía—y sobre su Cuerpo místico—la Iglesia—así como de las virtudes y ciencia que debe atesorar para el acertado cumplimiento de su misión, pasa a hablar muy por extenso de los Seminarios donde se forman los sacerdotes. A los Prelados encarga "que lleven en las niñas de sus ojos la obra de los Seminarios y ellos absorban todos sus principales cuidados; que sea el primer lugar objeto de su mayor diligencia la elección de los superiores y maestros y muy en particular la de aquel varón—el director espiritual—a quien se confiera el encargo de formar las conciencias de los futuros sacerdotes'..." "Entregad, dice, a los seminarios vuestros mejores y más virtuosos sacerdotes... Buscadlos en donde quiera que encontréis varones aptos e idóneos para esta nobilísima institución. Sean tales que enseñen más que con sus palabras con el ejemplo de sus virtudes, y de tal suerte expongan la doctrina, que infiltren en las almas de los discípulos un espíritu fuerte, viril y apostólico. Por su esfuerzo florezcan en el seminario la piedad, la castidad y el espíritu de disciplina en las costumbres y en los estudios."

(Continuará).

CAMPESINO

Por muy lejos que estén de tu pueblo los centros de enseñanza media, tus hijos podrán percibir sus beneficios sin que sufras el menor dispendio.

La Orden del 16 de Diciembre de 1938 del Ministerio de Educación Nacional te da los medios para ello.

PRIMER ANIVERSARIO

DE LA SEÑORA

Doña Nicolasa García Ares

QUE FALLECIO EL DIA 27 DE FEBRERO DE 1938

R. I. P.

El Funeral que se celebrará mañana, a las diez y media, en la Iglesia Parroquial de San Nicolás, será aplicado por el eterno descanso de su alma.

Sus hijas doña Sara y doña Africa Vázquez García, hijos políticos don Andrés Pan Vieiro y don Juan Gutiérrez Marés

RUEGAN a las personas de su amistad la tengan presente en sus oraciones, y asistan a dicho acto, favor por el cual anticipan las gracias.

LA SEÑORA

Doña Josefina Gavilanes de Ucieda

FALLECIO EN EL DIA DE AYER

Después de recibir los Santos Sacramentos

D. E. P.

Su esposo don César Ucieda, hijos, nietos y demás familia,

SUPLICAN a sus amistades y personas piadosas se encomienden su alma a Dios rogando la asistencia a la conducción de su cadáver al Cementerio Municipal, que tendrá lugar a la una y media de la tarde del día de hoy, celebrándose los funerales el lunes, a las diez y media de la mañana, en la Iglesia Parroquial de Santiago.

Casa mortuoria: *Príncipe, 5-4.º*

Las Misas de 9 y 9 1/2 que se celebrarán en la Iglesia de San Nicolás, en el Altar de los Dolores el día 27; así como el solemne Funeral que dicho día tendrá lugar en la Iglesia Conventual de Padres Franciscanos de Lugo, a las 11 de la mañana, y todas las Misas que se digan en la Parroquial de Santiago (Nova) durante la mañana del 28, serán aplicadas por el eterno descanso del alma del señor

D. José Fontán y Castro

Oficial primero del Cuerpo Auxiliar de Aduanas; Miliciano

QUE FALLECIO CRISTIANAMENTE EL DIA 26 DE FEBRERO DE 1938

R. I. P.

Su viuda, hijos y demás familia,

RUEGAN a sus amistades y personas piadosas la asistencia a alguno de dichos actos, favor que mucho agradecerán.

La Coruña, 26 de febrero de 1939.

XI ANIVERSARIO

DE LA SEÑORITA

Rafaela Salorio Rubine

D. E. P.

La Exposición y las Misas que se celebren de ocho a doce mañana, lunes, 27, en la Iglesia Parroquial de Santa Lucía serán aplicadas por el eterno descanso de su alma.

SU FAMILIA

RUEGA a las personas de su amistad se sirvan asistir a alguno de dichos actos, y encomendarla a Dios en sus oraciones, por cuyo favor anticipan gracias.

EL SEÑOR

Don Antonio Rocamonde Varela

Cura Párroco que fué de Santa María de los Angeles (Brión)

FALLECIO EN SANTIAGO, A LOS 75 AÑOS DE EDAD

Habiendo recibido los Auxilios Espirituales y la Bendición de Su Santidad

R. I. P.

Su Director espiritual don Antonio Camino; hermanos Soledad, Benigno y Enrique; hermanos políticos: Ramona Carril, Generosa Trigo y Aurora Bustelo; sobrinos, primos y demás parientes.

RUEGAN y agradecen a sus amistades le tengan presente en sus oraciones.

La conducción de su cadáver tendrá lugar el día 27, a las nueve de la mañana hasta la Puerta del Camino, continuando luego a la Parroquia de Santa María de Vi davil (Arzúa), en donde recibirán sepultura, y se celebrarán los Funerales.

El martes, 28, a las once de la mañana, se celebrarán Funerales en la Iglesia Conventual de San Pelayo, de esta ciudad.

Santiago de Compostela, 26 de febrero de 1939.

El Excmo. Sr. Arzobispo de Santiago ha concedido indulgencias en la forma acostumbrada.

EL COMITE ROJO SE DESMORONA

Varios de los componentes, dispuestos a dimitir.

Negrín intenta constituir un "gobierno" de socialistas y anarquistas

PARIS 25.—Comunican de Madrid que la situación política en la zona roja se ha agravado extraordinariamente a consecuencia de la actitud de Francia e Inglaterra.

Durante la mañana de hoy, Negrín se reunió con los representantes de los diferentes partidos y organizaciones para estudiar la situación. En dicha reunión se ha mostrado un gran pesimismo ante la actitud de las democracias. Negrín explicó que había dado órdenes que serían publicadas en las embajadas de París y Londres.

Los representantes de los partidos extremistas pidieron a Negrín que explicase cuáles eran las relaciones entre Azaña y él, a lo que contestó Negrín con evasivas, asegurando que existía una absoluta compenetración entre los dos.

Se acordó, en reunión celebrada con los representantes del Frente Popular, especialmente por los extremistas, exigir de Azaña que regresara inmediatamente a la España roja, oponiéndose a esta demanda los delegados de los partidos republicanos.

Noticias de Madrid dan cuenta de que el desconcierto es cada vez mayor entre los dirigentes rojos, considerándose, en general, la situación como muy crítica. Parece que los ministros de Obras Públicas, Trabajo y Comunicaciones se encuentran dispuestos a presentar la dimisión en cuanto Azaña haya hecho público el manifiesto que se espera destituyendo a Negrín y dimitiendo él mismo.

También se dice que los ministros sin cartera Irujo y Giral, que se encuentran en Francia, han declarado públicamente su disconformidad con la política de resistencia, negándose a regresar a la zona roja española.

Negrín intenta constituir un gobierno extremista, proclamando la República socialista, si bien entrarían a formar parte de ese gobierno elementos de la C. N. T. Por ello, la F. A. I., no satisfecha con esa solución, se propone aprovechar estos momentos de incertidumbre para proclamar a su vez un régimen anarquista.

Como se ve, la situación es completamente caótica en la zona roja y en ciertos círculos se considera seguro que ninguna de estas combinaciones llegará a ser una realidad.

Según noticias de Valencia, se ha ordenado que marche al frente una división integrada por hombres de 45 a 50 años y con muchachos de corta edad; en su mayoría son agricultores, cuyas mujeres e hijas han sido movilizadas, obligándolas a realizar el trabajo de los hombres. También, dada la escasez de alimentos, se ha ordenado a los soldados que cultiven arroz en la línea de fuego del frente de Valencia para poder así asegurar la alimentación de las distintas unidades.—Logos.

MIL DOSCIENTOS ROJOS HAN SIDO DETENIDOS EN TOULOUSE

PARIS, 25.—La policía ha descubierto en Toulouse a unos 1.208 fugitivos de la zona roja española que se encontraban en la población sin el permiso necesario. Se trata de funcionarios, maestros, dirigentes políticos y sindicales y algunos masones; la mayor parte de ellos se instalaron en Toulouse por mediación de las organizaciones izquierdistas francesas.

Las autoridades ordenaron el ingreso de casi todos en los campos de concentración de los Pirineos Orientales.—(Logos).

LOS "MINISTROS" ROJOS HUIRAN UNOS A BELGICA Y OTROS A MEJICO

PARIS, 25.—Los periódicos de izquierdas publican en lugar preferente y bajo grandes titulares, que Azaña y probablemente Negrín desaparecerán muy pronto de la escena política.

"París Soir" cree que el primero presentará la dimisión de la presidencia de la República el lunes lo más tardar y espera que con este motivo dirigirá un manifiesto. Afirma el diario que Alvarez del Vayo ha celebrado con Azaña una nueva entrevista para preparar la dimisión del gobierno rojo. Algunos dirigentes se dirigirán a Bélgica y otros a Méjico.

"L'Intransigeant" cree saber que se hará pública la dimisión de Azaña esta misma noche o mañana.

La embajada española ha quedado totalmente saqueada esta noche.—Logos.

ANTONIO SARDINHA

El apóstol del nuevo Portugal

A los catorce años de su muerte prematura, ya la personalidad fascinadora de Antonio Sardinha ha adquirido la necesaria perspectiva para poder ser apreciado con serenidad. Poeta, historiador, crítico de las ideas, adoctrinador político, apóstol de un ideal que avasalló la mejor parte de la generación que escuchó su verbo ardiente, del que irradiaban certezas firmes entre claridades de esperanza, el autor de "O valor da raça" es, indiscutiblemente, la figura literaria que, desde hace muchas décadas, mayor influencia intelectual ejerció en la juventud de su país.

Fué su vida un batallar constante en el sentido de la absoluta perfección. Y el más áspero combate lo trabó él, consigo mismo, esclareciendo su inteligencia privilegiada y purificando su refinada sensibilidad. ¡Qué admirable curva va de las poesías decadentes de los tiempos de Coimbra, con esa preciosa pero doliente "Lírica de Outubro", premiada solemnemente en los Juegos Florales de Salamanca, a los sonetos, húmedos de emoción pero de tan casto, añorable y cristiano acento, de "Chuva da tarde"! ¡Y con qué heroico coraje, a través del espeso matorral de conceptos que le cercaba, Antonio Sardinha consiguió elevarse a las verdades soberanas de la Tradición y del Nacionalismo, y, por fin, a la síntesis creadora de la Alianza Peninsular, en la que hermandba, en las leccionse severas del pasado y en las luminosas perspectivas del futuro, el esfuerzo civilizador de los dos pueblos peninsulares, sin alterar las individualidades nítidas que a la Historia, a la Geografía y a la Etnología les marcaron para todo o siempre!

Durante diez años, desde los primeros fascículos de la revista "Naçao Portuguesa", surgida a la luz en vísperas de la Gran Guerra, a los últimos ensayos salidos de su pena, siempre inspirada en el amor de la Tierra y de la Grey, la labor doctrinaria de Antonio Sardinha fué un incesante, un maravilloso esfuerzo en bien de la Nación, y su perfil de evangelizador de un ideal nobilísimo de salvación pública se destaca hoy, en la visión retrospectiva de este medio siglo último de actividad mental, como el de una personalidad inmortal que naciera para construir y para afirmar.

Con razón escribió un día un alto espíritu brasileño, refiriéndose a Antonio Sardinha y a su inesperada muerte: "Toda su vida fué un combate y murió en plena batalla de las ideas". Temperamento rarísimo de agitador intelectual, enemigo encarnizado de las opiniones hechas y de los juicios cómodamente aceptados, el autor de "Ao principio era o Verbo", por la virtud de una grandiosa fecundidad de talento, consiguió ampliamente, merced al conjunto doloroso de las circunstancias, lo que su ardiente proselitismo había ciertamente ambicionado: continuar, más allá de la muerte, la misión excelsa que ennobleció su existencia.

Porque "murió en plena batalla de las ideas", no llegó Antonio Sardinha a alinear victoriosamente todos los trofeos conquistados en la dura pelea, al enemigo en derrota—y que son los destrozos grotescos de los ídolos democráticos derribados por la destreza de la ficción mental que uno de sus compañeros de lucha—el poeta Alfonso Lopes Vieira—definió con suprema elegancia cuando una vez le llamó "cazador de supersticiones".

Esparcida por las páginas de las revistas, sembrada en las columnas de los periódicos, la obra de Antonio Sardinha sólo después de su muerte fué verdaderamente conocida del gran público. De entonces acá, con una regularidad que testimonia bien la existencia de un amplio sector de penetración intelectual, sus artículos de consrucción política, sus ensayos de revisión histórica, los arrestos de su campaña tradicionalista, coleccionados en volúmenes, vienen siendo lanzados, con progresivo éxito, en la refriega cotidiana de las ideas y en el embate permanente de las doctrinas.

Como poeta, su obra destaca con indiscutibles trazos de originalidad una reforma profundísima de la sensibilidad portuguesa, que viene, en línea recta, del "Romanceiro" de Garrett y de nuestra genuina, lusitana y lírica expresión romántica. Y no se olvide nunca que la actividad doctrinaria de Antonio Sardinha descendió de la poesía a la cción, evolucionó de las letras hacia la política, pues muchos de los temas favoritos de su campaña tradicionalista se encuentran luego cristalizados en las rimas adolescentes de "Tronco reverdecido", que, como casi todos los títulos de sus libros, marca ya una clara intención apologética.

Murió Antonio Sardinha en las vísperas de los grandes acontecimientos que marcaron el advenimiento de una nueva época en la Historia de Portugal. Mejor que nadie presintió él los tiempos que llegaban y toda la grandeza de la obra a realizar. Mejor que nadie preparó él el terreno sobre el cual se irguieron después los soportes de la nueva construcción social. En uno de aquellos acentos proféticos que resplandecen amenudo en su obra, llena siempre de las visiones prometedoras del día de mañana, el gran adoctrinador terminaba su último escrito poniendo así un hecho admirable a su pensamiento político: "En el revuelto laboratorio, el futuro se delinea y perfecciona. Lo delinea y lo perfecciona la simultánea labor de destrucción y de renovación en que tenemos nuestro papel, nuestra acción. Encendamos la lámpara del estudio e invoquemos a Jesús, Padre de los siglos, Pastor de las Naciones.

Y es ya pobre cadáver ambulante, aquel que a la gloria inefable de ser un anticipado prefiere yacer en el charco en compañía de las ranas, croando la miseria insolente de su irracionalidad.

"La gloria inefable de ser un anticipado..." Pues fué esa la que Dios le concedió como premio altísimo de su fecundo tránsito por la tierra. Murió Antonio Sardinha fascinado por el maravilloso claror de aurora que surgía en el horizonte. A la vista de la Tierra de promisión sucumbió con la certeza firme de la victoria que, para él, en la última hora, extendió ciertamente sus grandes y bellas alus vengadoras. Educador de la inteligencia, preceptor de sensibilidad, de su apostolado ardiente proviene la fe inquebrantable de nuestro esfuerzo. Y cuando un día, allá más adelante, se estudie la genealogía doctrinaria del Estado Nuevo portugués, sin vacilación alguna se atribuirá a Antonio Sardinha el lugar, nítidamente marcado, de Maestro y Precursor.

RODRIGUES CAVALHEIRO.

El Ferrol del Caudillo

Para suscripciones a este periódico dirigirse a:
GENERAL ARANDA, 113, bajo
Sra. Vda. de Regueira
GENERAL FRANCO, 122, bajo
Confitería Sra. Vda. de Barlain

¿Desde qué día se venderá en botellas y botellines el

VERMOUTH "CABALLO BLANCO"

EL APERITIVO DE ESPAÑA

que hoy sólo se vende a granel, aunque de excelente calidad?
Gran Concurso de BODEGAS MONTERO, de Almendralejo.

1.000 PESETAS EN PREMIOS.

Grandes descuentos a los compradores durante los días de este Concurso. — Pida detalles.

AGUA DE SUNGORA

El mejor vigorizador de cabello a base de azufre.
Limpia la cabeza. Quita la caspa y estimula el crecimiento del cabello.
Infalible para devolver gradualmente a los cabellos su color natural.
De venta en: PERFUMERIA DE LA VIUDA DE ESPIN, Cantón Grande.—DROGUERIA Y FARMACIA DE J. VILLAR, calle Real.—EL CAPRICHO, Real, 16.—DOGUERIA DE BERMEJO, Santiago.—BAZAR OTERO, calle Real.-La Coruña

BANCO PASTOR

CASA FUNDADA EN 1776

Capital suscrito .... Ptas. 17.000.000'00
Id. desembolsado .... " 11.000.000'00
Fondos de reserva .... " 8.000.000'00

CASA CENTRAL: LA CORUÑA

SUCURSALES:

Barco de Valdeorras, Caldas de Reyes, Cangas, Carballino, Carballo, Cedeira, Celanova, Chantada, El Ferrol del Caudillo, Fonsagrada, La Estrada, La Guardia, Lugo, Marín, Mellid, Mondoñedo, Monforte, Mugía, Noya, Ordenes, Orense, Padrón, Pontevedra, Puebla del Caramiñal, Puenteareas, Puentedeume, Ribadavia, Ribadeo, Rúa Petín, Santa Marta de Ortigueira, Sarria, Tuy, Verín, Vigo, Villalba, Vimianzo, Vivero.

CUENTAS CORRIENTES CON O SIN LIBRETA

A la vista	1	% anual
A tres meses	2	% anual
A seis meses	2 1/2	% anual
A doce meses o más	3	% anual
En Caja de Ahorros	2	% anual

CAJAS DE ALQUILER, desde Ptas. 20, año.

Depósito de Valores y cobro de cupones

Todas las operaciones de Banca y Bolsa

INSTITUCION "LUIS VIVES"
HERMANOS MARISTAS
LA CORUÑA -- JOSE LOMBARDERO, 16 -- TELEFONO, 1391
INTERNOS -- MEDIOPENSIONISTAS -- EXTERNOS
Primera Enseñanza -- Bachillerato -- Comercio

NOTICIARIO TEATRAL y CINEMATOGRAFICO

LOS ESTRENOS.—El ilustre periodista y escritor Samuel Ros, se ha revelado también como un notable comediógrafo con el estreno de su exquisita obra "La felicidad siempre empieza mañana", habiendo obtenido un resonante éxito en su estreno, verificado en San Sebastián últimamente. En la interpretación tuvo una feliz y personal actuación la inteligente y bella actriz María Paz Molinero.

• • •

Si el anterior es una revelación en las lides escénicas, el gran humorista Jardiel Poncela es una magnífica confirmación.

El genial autor de "Usted tiene ojos de mujer fatal" y "Angelina, o el honor de un brigadier", sobrepasa los triunfos alcanzados con las mencionadas comedias el logrado con "Cuatro corazones con freno y marcha atrás", representada con apoteósicos resultados.

DOS AUTORES NOVELES BILBAINOS.—Dos jóvenes escritores bilbaínos y periodistas de profesión, Cruz Ernesto Franquet y Fernando Corcostegui, han entregado a la compañía de Casimiro Orias una obra cómica que lleva por título "La ciática de Don Ubaldo". Ortas se propone estrenar en breve dicha obra.

Los mismos autores han leído al maestro Guridi un libro de zarzuela titulado "Redención". El maestro hace grandes elogios de este libro y está decidido a musicarlo.

MOVIMIENTO DE COMPAÑIAS Y ARTISTAS

RAFAELA SATORRES CON CARMEN DIAZ.—Apenas llegada de los estudios cinematográficos de Berlín, y después de terminar su intervención en la película "Aixa", se ha incorporado nuevamente a la compañía de Carmen Díaz la excelente actriz de carácter Rafaela Satorres.

Carmen Díaz y su compañía actúan en el teatro Principal de San Sebastián, donde se presentaron con el estreno de la comedia "Medio minuto de amor", de José Juan Cadenas, que obtuvo un buen éxito.

• • •

La compañía de la Comedia de Madrid, que dirige Casimiro Orias, y a la que se han incorporado hace días Juan Bonafé y Carmen Sanz, ha debutado en el Avenida de Burgos.

PROPOSITO DE TORRADO

"Nuestro" aplaudido y celebrado comediógrafo Adolfo Torrado, tiene el propósito durante su estancia en su ciudad natal de escribir una obrita a propósito para las peculiares facultades de los veteranos componentes de un notable cuadro artístico del que formó parte también el mismo triunfante autor, que representaría en unión de sus antiguos compañeros, alguno padre de extensa familia.

Ya tendremos al corriente de este "suceso" a nuestros lectores.

POMADA CEREO
cura úlceras, eczemas, quemaduras, herpes, sabañones ulcerados.

«Ayuntamientos»
Fichas Sanitarias, pedirlas en la PAPELERIA LOMBARDERO - La Coruña.

LISBOA

"EL IDEAL GALLEGO" se vende en Rua da Prata, 97. Para suscripciones y pagos dirigirse a dicha dirección, domicilio de nuestro representante oficial para Portugal, Don FERNANDO COSTA TAVARES.

EXAMINEMOS CON UN CRISTAL DE AUMENTO LA SUELA DE SU CALZADO

Tape con «HIERRO LIQUIDO» los poros que en ella se ven. Su calzado durará 4 VECES MAS y evitará que penetre en ellos la HUMEDAD.

La demostración de la solvencia de este producto, la hallará en los Laboratorios del «HIERRO LIQUIDO»-Sevilla

PRECIOS
Para 3 pares calzado. 3,20
» 12 » » 9,30
Timbres incluidos.

•HIERRO LIQUIDO•

Distribuidores exclusivos para LA CORUÑA, LUGO y PONTEVEDRA: José Villar, Real, 82, La Coruña. Para ORENSE: Jesús Díaz Fernández, Barco de Valdeorras. Depósito en VIGO: Torres y Sáiz, Urzáiz, 1.

PIDA V. SIEMPRE JERGON
«ROFER»
Con ganchos articulados
(Patentado)
El más fuerte e higiénico
Fábrica: Hospital, 34-36 y 38
Teléfonos 1226 y 1845

ARTILLERIA

Parque de la Octava Región Militar

AVISO

Precisándose en este Parque obreros que posean oficio de ajustador, los que reunan tal condición, pueden solicitar su admisión por medio de instancia dirigida al Director del mismo, acompañando certificado de buena conducta, otro del Taller donde hayan trabajado y declaración jurada de prestar adhesión al Movimiento Nacional.

La fecha de admisión de instancias termina el día primero de marzo próximo y habrán de ser presentadas por los propios interesados en las Oficinas del Detall en las horas de 8 a 12 y de 2 a 7 de la tarde.

La Coruña, 24 de Febrero de 1939.
El Comandante-Director,
MIGUEL OJEDA.

AGUAS DE INCIO
CURAN RAPIDAMENTE
LA ANEMIA
CLOROSIS, CIATICA, ANEMIA, PALIDECES Y DESARREGLOS MENSTRUALES

TRES MINUTOS DE RELIGION

Parte segunda del Padrenuestro

Cuarta petición. El pan nuestro de cada día dánosle hoy. Como el hombre consta de cuerpo y alma, mientras le dure esta corta vida de la tierra tiene necesidad de muchas cosas que dependen de la providencia de Dios. Y lo primero y más urgente para él es el pan de ahora, el pan de este día, es decir, el sustento, el vestido, la habitación, todo lo necesario para vivir. El hombre debe trabajar; pero sin el favor de Dios nada vale el trabajo, y aun le es imposible el trabajo muchas veces, o porque no lo tiene, o porque no puede. Y dice de cada día, y hoy, porque si bien el hombre debe tomar providencia para lo futuro; mas no demasiada, sino moderada y con confianza en Dios. No amontonéis demasiado, ni os afanéis desmesuradamente.

Quinta petición. Y perdónanos nuestras deudas así como nosotros perdonamos a nuestros deudores. Pedimos la remisión de nuestros pecados; con las condiciones ordinarias de la Iglesia; y primero que Dios nos dé gracia y tiempo de hacer penitencia y confesarnos de nuestros pecados mortales como conviene. Segundo que nos perdone los pecados veniales, para los cuales no es necesaria la confesión. Así en la antigua Iglesia era costumbre de los padres aconsejar a los fieles a rezar el perdónanos, para ir a comulgar con más pureza. Es de notar que esta petición acompaña una condición que no acompaña en las otras y es "así como nosotros perdonamos a nuestros deudores", lo cual nos advierte le indulgencia que hemos de tener con los que nos ofenden, para que Dios la tenga con nosotros. Con la medida que midamos se nos medirá.

Sexta petición. Y no nos dejes caer en la tentación. Pides aquí que no permita Dios te vengan tentaciones peligrosas y difíciles; y que de las que vengan te libres. Mala es la tentación, porque es peligrosísima; mas si la vences, lejos de ser un mal, hasta será un bien, y te servirá de mayor mérito. Esta petición es importantísima, porque pedimos en ella que nos libre Dios de caer en el pecado que es el mayor de los males.

Séptima petición. Mas líbranos del mal. Como además de la necesidad, y además del pecado, hay otros muchos males menores en este mundo, enfermedades, deshonras, fatigas, tristezas, ignorancias, ausencias, fríos, etc., etc., pedimos a Dios que nos libre de todo mal, a no ser que convenga a nuestras almas o a la providencia de Dios.

Amén. Es el sello, la confirmación de la oración, el consentimiento que cuando rezan unos y oyen otros dan éstos a las palabras que reza; o al que se da uno a sí mismo, para rectificar ante Dios de nuevo lo que ha dicho.

Tal es la preciosa oración que Jesucristo nos enseñó en el Monte Olivete, y aun parece que también la había enseñado en el sermón primero del Monte. En las faldas del Olivete hay un claustro llamado del Pater Noster que precede a la Iglesia, de unas Carmelitas, el cual recuerda el sitio tradicional en que Jesús nos enseñó esta su oración. Es de estilo ojival y frente a cada uno de los 32 arcos que se abren al jardín, presenta el muro 32 lápidas en las que con azulejos está escrito el Padrenuestro en 32 idiomas. Esta oración se llama Dominical, es decir, del Señor, Señorial, porque el Señor es su Autor.

Cuanto más la medites y la reces, tanto más te gustará. No hay necesidad en tu vida, no hay situación en tu fortuna, en la que no cuadre bien un Padrenuestro. Cuando no sepas qué decir a Dios, dile el Padrenuestro y le agradará.

REMIGIO VILARIÑO, S. J.
(Distribuido por la Agencia "Logos").

MATRICULAS, DERECHOS, TASAS, LIBROS, ETC. Se facilitarán al español apto para la enseñanza pero sin medios económicos para pagarla.

(Orden del Ministerio de Educación Nacional del 16 de Diciembre 1938.—III A. T.)

(La cultura se organizará en forma de que no se malogre ningún talento por falta de medios económicos. Todos los que lo merezcan tendrán fácil acceso incluso a los estudios superiores).

Gran vino
ANIBAL
RECONSTITUYENTE
C.ª MATA S.A.
MALAGA

SECCION MEDICA

J. FOLLA FERNANDEZ
MARCIAL DEL ADALID, 1-2.º
(Edif. de la Ferretería Torres y Sáez, en Linares Rivas)
CONSULTA Y TRATAMIENTO DE LAS ENFERMEDADES DEL RIÑON, VEJIGA, PROSTATA, ETC., VENEREO, SIFILIS, PIEL Y CANCER.
Consulta: de 4 a 7
y horas especiales

Dr. Víctor Fernández Alonso
MEDICINA EN GENERAL
CONSULTAS: DE 4 a 6
SAN ANDRES, 115, PRIMERO
TELEFONO, 1844 — LA CORUÑA

DR. BARCENA
MEDICINA INTERNA
ESPECIALISTA EN ENFERMEDADES DEL ESTOMAGO, INTESTINOS E HIGADO
CONSULTA: De 10 a 1 y de 3 a 5
REAL, 83, 2.º — Teléfono, 2239
RAYOS X

CLINICA ESPECIAL
PARA ENFERMOS DE LA VISTA
DEL ESPECIALISTA
A. BENAVENTE MARTIN
FEIJOO, 1, PRIMERO

FRANCISCO CID
COMANDANTE MEDICO
ESPECIALISTA EN ENFERMEDADES DEL RIÑON, VEJIGA, PROSTATA, PIEL, HEMORROIDES, VARICES, SIFILIS.
Consultas: De 9 a 1 y de 5 a 7
CASTELAR, 18, PRIMERO.
LA CORUÑA

DR. FLOREZ DEL CUETO
MEDICINA EN GENERAL
Especialista: Enfermedades del Estómago, Intestinos, Hígado, Nutrición y Sangre
RAYOS X
CANTON PEQUEÑO, 22, primero
Consulta: De 10 a 1

T. NUÑEZ CORDERO
MEDICO CIRUJANO ESPECIALISTA
EX - PRACTICANTE NUMERARIO DEL GRAN HOSPITAL DE SANTIAGO, MEDICINA GENERAL, Enfermedades de la PIEL, VENEREO-SIFILIS y propias de la MUJER.
NEURASTENIA
ELECTRICIDAD MEDICA
Consulta: De 10 a 1 y de 4 a 6
San Andrés, 117, 2.º LA CORUÑA

P. DE LA IGLESIA CARUNCHO
MEDICO-RADIOLOGO DEL DISPENSARIO ANTITUBERCULOSO CENTRAL
— RAYOS X —
Consulta, de 3 a 5. — Consultas especiales, previo aviso. Fontán, 5.

M. SANCHEZ MOSQUERA
OJOS
De 9 y media a 12 y media
Especial para obreros: De 5 y media a 6 y media
Para casos de urgencia, servicio permanente
COMPOSTELA, 6, PRIMERO

CLINICA DEL ESPECIALISTA EN GARGANTA, NARIZ Y OIDOS
G. BAQUERO
CONSULTA DE 10 A 1
PLAZA DE ORENSE, 8
TELEFONO, 2322

DR. SOUTO BEAVIS
ENFERMEDADES DEL RIÑON
VEJIGA, PROSTATA Y URETRA
VENEREO SIFILIS
LABORATORIO DE ANALISIS CLINICOS
Pí y Margall, 1, 2.º. Consulta de 4 a 6
Horas especiales a petición
Teléfono, 2425
Casa de los Almacenes San Pedro

L. SANCHEZ MOSQUERA
OIDOS, NARIZ Y GARGANTA
CONSULTA:
DE 10 A 1 Y DE 5 A 7
COMPOSTELA, NUM. 8, segundo
(Casa Viturro). Teléfono, 1474

OCULISTA
J. LOSADA
CONSULTAS: DE 10 A 1
CASTELAR, 19, segundo
Teléfono, 1699

DR. GODOFREDO A. ROBLES
Enfermedades de la Mujer y Cirugía General
ESPECIALIDAD NO OPERATORIA
— DE —
HEMORROIDES, FISURAS, FISTULAS PROLAPSO (intestinal) VARICES, ULCERAS, HIDROCELE
RECTITIS, ECZEMAS, REUMATISMO, ELECTRICIDAD MEDICA
LA CORUÑA — PLAZA DE LUGO
NUMERO 11, PRIMERO
Consulta: De 10 a 1

MAXIMO FRAGA IRURE
PARTOS — GINECOLOGIA
Plaza Pontevedra, 7-1.º Teléfono 2624
LA CORUÑA

SANATORIO QUIRURGICO DEL PILAR
RAYOS X Y ELECTRICIDAD MEDICA
CIRUGIA GENERAL.—GINECOLOGIA Y PARTOS.—ADMISION Y ASISTENCIA DE EMBARAZADAS.—SERVICIO MEDICO PERMANENTE
TERESA HERRERA, 17. — TELEFONO, 2240. — LA CORUÑA

SANATORIO - CONSULTORIO
DE SAN NICOLAS
DIRECTORES:
Eliseo Sández Otero — Matriz y urinarias
Julio Collazo Barreira — Cirugía
Cirugía general — ESPECIAL de vientre, vías urinarias y enfermedades propias de la mujer — Partos
Este establecimiento cuenta con la colaboración de reputados especialistas
Pí y Margall, 8 — Teléfono 2021

SANATORIO DE LA MERCED
MEDICINA - CIRUGIA - ESPECIALIDADES
DIRECTORES:
José M.ª Ballesteros — Cirugía general — Garganta, nariz y oídos
José Rojo Moreira — Medicina interna y enfermedades de la nutrición
Julio Fernández — Partos y enfermedades de la mujer
REGIDO POR HERMANAS MERCEDARIAS DE LA CARIDAD
Cuenta con la cooperación de reputados especialistas
HORREO, 53 — TELEFONO 1944 — SANTIAGO

ANUNCIOS ECONOMICOS

Hasta 8 palabras, 0'50. Cada palabra más, 0'05. Más 0'10 en concepto de Timbre por inserción. Pago adelantado.
No se admiten para dar razón en la Administración del periódico.

ALQUILERES

SE DESEA alquilar no más lejos quince kilómetros Capital, casa o chalet con huerta o jardín, por temporada o año. Ofertas por escrito: Daniel Casteleiro. Real, 18, primero. 4.500

AUTOMOVILES

SE VENDE camioneta marca "Willis", en buen estado. Razón: Panaderas, 26. "La Gloria". 4.473

SE VENDE automóvil perfecto estado. Garage España. 4.519

COMPRAS

COMPRO máquinas de escribir y de coser "La Casa de las Máquinas", San Andrés, 151. Taller de reparaciones. 3

URGE compra motor o culata del año 1935 G. M. C. Tipo 23. Andrés Castro Mondragón. Villagarcía de Arosa. 4.507

ENSEÑANZAS

MECANOGRAFIA, Taquigrafía, Ortografía, Teneduría de Libros. Cálculos, Inglés, Caligrafía. Métodos modernos. Enseñanza rápida. M. R. D. Cantón Grande, 12, primero. 4.150

TINTORERIAS

TINTORERIA "La Española". Se tiñen pieles y gabanes de cuero. Casa especializada en todos los colores, así como en lavado en seco y planchado. Talleres dotados de maquinaria moderna. Trabajos garantizados. Se entregan en 4 horas. San Agustín, 8, y Barrera, 34. Teléfono 1237. 800

TINTORERIA "Hércules". Lavado en seco, planchado a vapor, teñidos a muestra. Trabajos rapidísimos y garantizados San Nicolás, 22. Teléfono 1551 Sucursal en Cantones: Roldán 34 733

POR EL procedimiento antiguo sufría en traje. Lo más nuevo y rápido lo tiene "La Tintorería Exprés". San Andrés, 106. 499

VARIOS

ARBOLES FRUTALES.—Limoneros, Naranjos, Incomparables variedades de Plantas de Fresas y Fresones a 9 pts. 100. Arboles forestales, Arbustos de jardín. Rosales y Claveles, las mejores variedades. Viveros M. Rodríguez. Ciudad Jardín.-La Coruña. 3334

CERTIFICADOS PENALES, automovilistas, oposiciones. Gestiones administrativas en Centros oficiales. Agencia G. E. S. A. en Burgos. Delegación Coruña: Antonio Barbeito. Riego Agua, 16 2250

ANALISIS.— Especialidades inyectables. Gutiérrez Moyano. Riego de Agua 48. Teléfono núm. 2105. KLEES cura anginas. 2291

COLCHONERIA COUREL, Santa Catalina, 26. 911

VENTAS

SELLOS, vendemos todos los países colecciones completas, precios razonables. Libros. Papelería. Artículos escritorio. Atendemos pedidos de fuera. Librería Cosín, Real, 34.

EL MISAL LITURGICO. Precio: Catorce reales. Garcybarra. Coruña.

MEDICOS: En La Coruña se vende una finca de condiciones excepcionales para un Sanatorio Neuropático, tan necesario en Galicia. Dirigirse "Garcybarra". La Coruña. 4432

HUEVOS INCUBAR Rode-Islan. 10 Ptas. docena. J. Blanco. Panaderas, 41. 4462

SE VENDE una cama y dos colchones. Razón: Antonio Lage, 44, bajo. 4.334

OFERTAS Y DEMANDAS

"EL ARTICULO 6.º del Decreto del Ministerio de Organización y Acción Sindical de 14 de octubre de 1938, dispone que los elementos patronales y obreros den aviso de los puestos vacantes y de falta de trabajo a la Oficina de Colocación respectiva, sancionándose el incumplimiento de este precepto con multa de 50 a 500 ptas. Los anunciantes de ofertas y demandas HAN CUMPLIDO YA dicho requisito, habiendo dado cuenta de su falta de operarios los patronos, y de su desocupación los obreros y empleados. De tal prevención darán cuenta las administraciones de Prensa a todo anunciante en la misma que pueda afectarle."

TAQUI-MECA con diez años de práctica, en importante casa de Barcelona, se ofrece. Avisos en Auxilio Social. 4.475

COCINERA. Se necesita cocinera. Cantón Pequeño, 15, segunda, izquierda. 4.331

El Ideal Gallego

La Coruña.-Año XXIII.-Núm. 4.029
DOMINGO, 26 FEBRERO DE 1939
Avenida de Rubine, 10, Tf.º Dirección y Redacción ·177. Administración 15

"LE MATIN" PUBLICA ESTE ENTREFILET: Generalmente, las grandes frases heroicas son peligrosas. Y vale más no pronunciarlas. El "Times" recordaba días pasados la frase de Azaña cuando, sustituyendo a Alcalá Zamora, fué elegido presidente de la República: "Para defender la República derramaré hasta la última gota de mi sangre". En efecto, sin llegar a defender lo que él llamaba República, ha guardado su sangre, de la que no ha derramado todavía la primera gota.

Otra frase heroica, pronunciada el 21 de enero de 1939 por el presidente de Cataluña, Companys: "Barcelona es un bloque de granito donde se destrozarán los dientes quienes quieran romperlo". En efecto, también, el bloque de granito se derrumbó como un castillo de naipes. Y el buen presidente, Companys, lo abandonó en un "auto" antes de que le mordieran dentro.

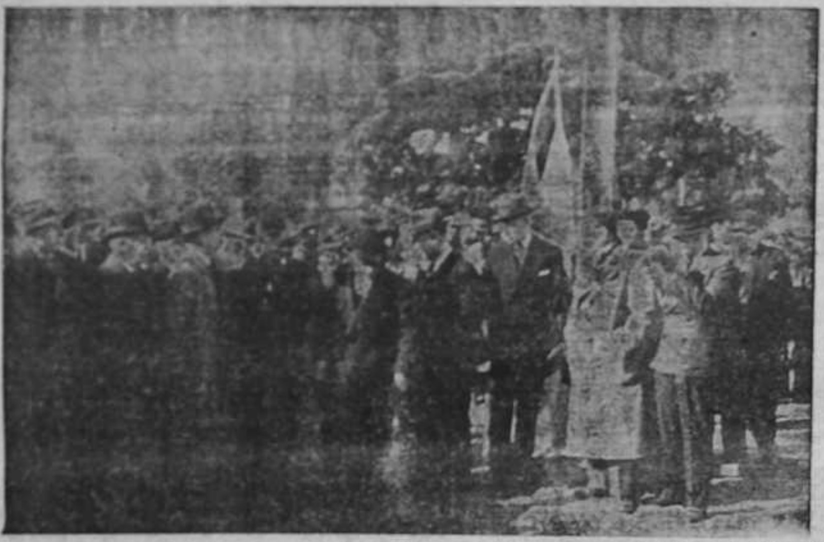

El Comisario General de la Exposición del Mundo Portugués, ministros de Obras Públicas y de Educación Nacional en el acto inaugural de los trabajos de dicha Exposición que será abierta al público en el próximo año de 1940

Varsovia acogió con fervoroso entusiasmo al Conde Ciano

Hubo manifestaciones en su honor. La primera entrevista con el coronel Beck duró más de dos horas

VARSOVIA, 25.—Esta mañana ha llegado a Varsovia el Conde Ciano acompañado de su esposa y séquito.

Acudieron a recibirle a la estación el coronel Beck, otros miembros del Gobierno polaco y numerosas autoridades del Estado y del Ejército, así como el personal de la embajada italiana y los miembros de la colonia italiana en la capital de Polonia.

La bienvenida tributada al ministro de Negocios Extranjeros de Italia fué en extremo cordial y afectuosa. Se dieron muchos vivas a la Italia fascista y al Duce. Los italianos contestaron con vivas a Polonia. El Conde Ciano despierta a su paso la más viva simpatía.

Uno de sus primeros actos fué el de depositar una corona en la tumba al soldado desconocido.

Poco después celebró una conferencia que duró dos horas con el ministro de Relaciones Exteriores, coronel Beck.

ACLAMACIONES ANTE LA EMBAJADA ITALIANA

En las primeras horas de la tarde unos cinco mil estudiantes polacos se manifestaron espontáneamente y recorrieron las principales calles dando gritos patrióticos y vitoreando con el mayor entusiasmo al fascismo. La manifestación se estacionó ante el edificio de la embajada italiana y reclamó insistentemente la presencia del Conde Ciano. En este intervalo llegó a la plaza otra imponente manifestación de ciudadanos. El ministro italiano se asomó al balcón y fué objeto de las más calurosas ovaciones. Saludó al estilo fascista y se retiró, pero como la multitud persistiese en sus aplausos y vítores, el Conde Ciano se asomó de nuevo al balcón y dió un ¡Viva Polonia! en lengua polaca.

La muchedumbre aclamó frenéticamente al Conde Ciano y a su esposa, hija del Duce.

En Varsovia no se recuerda nada parecido en honor de un ministro extranjero.

Ciano visitó a las cuatro de la tarde al jefe del Gobierno, al coronel Beck y al mariscal jefe supremo de las fuerzas armadas de Polonia.

MENSAJE DE MUSSOLINI

VARSOVIA, 25.— La "Gazeta Polska" publica con gran relieve un mensaje del Duce que dice:

"El pueblo italiano saluda con alegría la resurrección de Polonia y admira el esfuerzo de la nación polaca que supo conquistar su independencia y la unidad de la Patria.

Polonia, por su importancia política y militar y por su situación geográfica está llamada a realizar una función trascendental en la vida de Europa. Hoy ya no es posible afrontar el problema del equilibrio político y de la convivencia entre las naciones europeas sin el concurso y la colaboración de Polonia.

La nueva Polonia como la Italia fascista han sido construídas por la voluntad y el heroísmo de sus hijos. La solidaridad de uno y otro país es la base de la armonía de los intereses políticos que se asientan sobre fundamentos permanentes y reales."

COMENTARIOS E INFORMACIONES DE LA PRENSA POLACA

VARSOVIA, 25.—Todos los periódicos de esta capital están dedicados casi por entero al acontecimiento que constituye la visita del conde Ciano, Publican artículos de salutación, extensas informaciones, retratos del Rey Emperador, del Duce y del ministro de Negocios Extranjeros, poniendo de relieve la actividad diplomática desplegada por este último y su pericia y heroísmo como aviador que ha participado en la conquista del Imperio italiano.

También recuerdan los periódicos que con la marcha sobre Roma, el fascismo italiano ha prestado a Polonia un gran servicio, puesto que inmediatamente fué reconocida la frontera occidental polaca.

POLONIA Y LA EUROPA CENTRAL

LONDRES, 25. — La llegada del conde Ciano a Varsovia constituye el tema principal de los periódicos londinenses.

Se concede gran importancia a la declaración oficiosa procedente de Varsovia, en la que se afirma que las conversaciones italo-polacas refuerzan la seguridad y la situación de Polonia en la Europa Central.

TRANSITO POR TERRITORIO CHECOSLOVACO

PRAGA, 25.—A su paso por Morawska Ostrava, el conde Ciano y su esposa han sido saludados por las autoridades.

El ministro italiano envió un telegrama a Chvalkowski, saludándolo y expresándole su gratitud por las atenciones que se le habían dispensado durante el trayecto por territorio checoslovaco.

LA UNION INDUSTRIAL

(Sociedad Anónima)

En cumplimiento de lo prescripto en los Estatutos y de acuerdo con el aviso circulado a domicilio, se convoca a junta general ordinaria de accionistas, que tendrá lugar a las cuatro y media de la tarde del día 28 de febrero, en el local social, calle de Juan Flórez, 124 (Camino Nuevo) para tratar de lo que determina el artículo 30.

La Coruña, 13 de febrero de 1939

El Secretario,
Luis López Glavina
V.º B.º
El Presidente,
Saturnino Ares Pollán.

La princesa Fauzia hermana del Rey Faruk de Egipto, que pronto contraerá matrimonio con el príncipe heredero del Irak. La novia partirá para su nueva patria llevando un verdadero tesoro en el que figura una diadema valorada en tres millones de pesetas

Roosevelt contra la normalidad internacional

BERLIN.—Comunican de Washington al "Boersen Zeitung" que a iniciativa de la Casa Blanca, se ha constituído en Washington desde los primeros días de febrero una oficina especial encargada de organizar una vasta y sistemática acción de propaganda destinada a sabotear la normalidad internacional prevista por Hitler en su discurso del 31 de enero. El 14 de febrero estaba ya preparado el programa de esta acción.

Entra en sus propósitos alarmar al pueblo de los Estados Unidos con el espantajo de la agresión contra el continente americano y crear así una atmósfera psicológica favorable a la realización de los proyectos de Roosevelt. Las últimas afirmaciones alarmistas de Roosevelt, afirma el periódico, constituyen una contribución personal a este plan de propaganda que se desarrolla con arreglo al plan elaborado con manifestaciones casi diarias.—Stéfani.

Tres mil italianos residentes en Francia regresan a su patria

Las minorías alemana y checoslovaca, exentas recíprocamente del servicio militar

MARSELLA 25.—Hoy han salido de distintas localidades de Francia unos tres mil italianos respondiendo al llamamiento hecho por la comisión encargada de encontrar trabajo para todos los italianos residentes en el extranjero.

En el consulado italiano de Córcega se han presentado numerosos súbditos de Italia en demanda de visar sus pasaportes con el fin de poder trasladarse a Italia en el plazo más breve posible. Unos mil italianos saldrán en seguida para Italia desde donde serán enviados a Libia como colonos.

EXENCIONES A LAS MINORIAS ALEMANA Y CHECOSLOVACA

PRAGA 25.—Se anuncia oficialmente que el Gobierno ha decidido eximir a la minoría alemana del servicio militar.

Los checoslovacos residentes en Alemania gozarán de análoga exención.

LOS JUDIOS EN SUECIA

ESTOCOLMO.—En el debate en la Cámara sobre la invasión judía, un orador afirmó que es absurdo destinar millones a la defensa nacional y por otra parte recibir a un pueblo que no tiene sentimientos patrióticos y para el cual el dinero lo representa todo. Otro orador, haciendo alusión a la prensa y consorcio de libreros suecos controlados en su mayor parte por los judíos, lamentó que los niños hayan de leer la literatura nacional tergiversada por estos productores.—Stéfani.

EL JEFE DEL GOBIERNO DEL IRAK REGRESA A SU PAIS

LONDRES, 25. — Esta tarde ha emprendido el regreso a su país el primer ministro del Irak.

Su puesto en la Conferencia de Palestina lo desempeñará el ministro de Negocios Extranjeros del Irak.

NORMALIDAD EN LA FRONTERA CHECO-POLACA

PRAGA, 25.—En la frontera checo-polaca la calma es absoluta.

La Agencia Telegráfica polaca precisa que en estas últimas semanas no se ha registrado el menor incidente.

CESA LA DESOBEDIENCIA CIVIL EN LA INDIA

LONDRES, 25.—Gandhi ha ordenado la suspensión de la desobediencia civil a las autoridades británicas en la India.

NUEVA CONSTITUCION EN MALTA

LONDRES, 25.—La nueva Constitución de Malta ha sido promulgada hoy por el gobernador de aquella isla.

Se formará un Consejo de Gobierno compuesto de ocho funcionarios designados por el gobernador y diez miembros elegidos por el pueblo.

¿Qué hace Ciano?

La "cuestión" de España llena hoy el mundo; el reconocimiento de la España Nacional, la próxima ofensiva, la suerte del gobierno rojo, las maniobras de París y Londres para cambiar de postura, etc., etc., ocupan las columnas de los periódicos europeos.

Entre tanto, el Conde Ciano marcha de Polonia, donde ha pasado unos días, al parecer en obsequios y festejos por parte del Gobierno polaco. Pero un Ministro de Mussolini no viaja por divertirse. La guerra de España toca a su fin. Inglaterra y Francia reconocerán el nuevo Estado, y el ajetreo internacional entrará en otra fase.

¿Cuál? El viaje de Ciano nos dará la clave. Alemania está muy callada. Tal vez antes de que Italia presente de una manera concreta sus reclamaciones a Francia, puesto que las cláusulas del Tratado con Laval no se han cumplido, sucederán cosas importantes entre Polonia, Hungría, Alemania y Rusia.

La derrota del comunismo en la Europa central no ha terminado con el paso de Checoslovaquia a la órbita de las naciones anticomunistas. Hay una gran provincia rusa, la Ukrania, que se debate enérgicamente bajo la tiranía terrorista de Moscú, y está esperando que una nación poderosa le tienda la mano, a fin de librarse del aborrecido y aborrecible yugo soviético.

Esta "provincia" podría formar una nación de 30 millones o más de habitantes, con grandes recursos económicos, si Alemania se decidiera a sostenerla contra el poder de Stalin. La formación de este nuevo Estado anticomunista, además de iniciar la desmembración de la Rusia soviética y privarla de una de sus provincias más ricas y pobladas, sería otra nueva aliada para las naciones que han salvado a Europa y la civilización europea. En suma, el golpe de muerte para el régimen comunista, que no podría sostenerse ni en la misma Rusia. El mundo quedaría libre de esta pesadilla, que atormenta las naciones civilizadas desde hace veinte años.

Para esto hay que contar con Polonia. En ella viven unos siete millones de ukranianos, en parte rusos y en parte austriacos. Estos últimos, que pueblan la Galicia oriental, no se acomodan al régimen polaco y reclaman también su autonomía. Practican sinceramente la religión ortodoxa y esto ya los separa, a más de su origen étnico, de los polacos. Desde que la Galicia fué unida a Polonia al terminar la guerra europea, comenzó a moverse su espíritu autonómico; y después de muchas peripecias y rozamientos, el Gobierno de Varsovia les concedió una cierta autonomía cultural. Así usan su idioma ruso, disfrutan de ventajas económicas y tienen completa libertad para practicar su religión. Por cierto que el metropolita, o patriarca de su Iglesia, fué oficial de la caballería austriaca, y sus 72 años no le impiden ser el alma, sin aparentarlo, del movimiento ukraniano.

Conviene recordar que cuando Pilsuski hizo aquella expedición victoriosa por las tierras rusas de Ukrania, dicho patriarca colaboró lealmente con él, a fin de sustraer el territorio de sus fieles al terror rojo de Lenín. Inglaterra quiso hacer un Estado independiente de la Galicia, pero Polonia se mantuvo firme, apoyada por Francia.

Debido al pacto franco-soviético, la formación del nuevo Estado de Ukrania, caso de que los ukranianos se lanzasen de veras a la empresa, volvería a suscitar en Europa una crisis más grave todavía que la pasada de Checoslovaquia. Polonia, aunque aliada de Alemania, se alarmaría ante el peligro de que los suyos removiesen sus latentes aspiraciones, que tanto trabajo le ha costado aplacar. Esto serviría para que Francia se sintiera más belicosa, a fin de defender a su antigua aliada, lo cual produciría seguramente una movilización tan aparatosa como la pasada. Todo dependería, desde luego, de lo que determinase Inglaterra.

Italia, como entonces, estaría con todas sus fuerzas al lado de Alemania, con más razón todavía, pues se trataría en ese caso de acabar de una vez con el régimen soviético, devolviendo al mismo tiempo la independencia a la Ukrania oprimida. La entrada en Rusia sería apoteósica.

No es una invención de los países totalitarios esta opresión, ejercida sobre treinta y tantos millones de rusos blancos, sinceros cristianos, a los cuales Lenín desposeyó de su autonomía, después de haberles dado una apariencia de "república" autónoma. El "Estado" ukraniano es un anhelo muy anterior a la guerra europea. El régimen terrorista de Moscú no ha hecho más que exacerbar los sentimientos populares, prontos a estallar.

¿Qué parte corresponde a Italia en este asunto? En primer lugar, si Alemania se ve obligada a prestar su apoyo a la liberación de Ukrania, el eje Roma-Berlín no puede dejar de funcionar. Si Francia moviliza, para impedir la "expansión" de Alemania, Italia no puede quedarse quieta.

¿Qué hará Polonia en este caso? Eso es lo que irá averiguando y tanteando el inteligentísimo Ministro de Negocios Extranjeros de la Italia fascista.

Mussolini se adelanta a los acontecimientos; así es que no le sorprenden: los dirige.

Los que van a sucederse en torno de Ukrania, ¿se precipitarán antes de que él le pase la cuenta a Francia? Acaso Ciano podría decir cosas muy interesantes acerca de esta prioridad, que Italia deseará transformar en posterioridad segura. El eje funcionará con el mismo empuje en ambos casos; pero vale más pájaro en mano que ciento volando.

Los periódicos, claro está, tampoco nos revelan los asuntos que tratará Ciano con el general Beck, ministro de Asuntos Exteriores de Polonia, y con el Presidente de la República polaca. No va solo; le ha acompañado un grupo escogido de "técnicos" y funcionarios de su ministerio. Se ha llevado consigo a su esposa, la hija de Mussolini.

De muchas cosas habrán de hablar; Ciano no dejará de utilizar el recuerdo de Mons. Ratti, Nuncio en Polonia durante cuatro años, que ha dejado allí, además de sus gratos recuerdos de Nuncio incomparable, el prestigio de Italia y de los italianos.

Ya sabíamos que Beck y Ciano habían de tratar de los "problemas económicos y políticos que interesan a ambos países". Esto es muy vago. Más concreto es esto otro que nos indica "La Stampa". "Tratarán también de los problemas europeos de carácter general, en relación con los acontecimientos recientes y con la orientación que se delinea en varias naciones".

Para el que no está en antecedentes, esto no dice nada. En cambio, cuando se advierte el ciclón que se está formando por aquellas tierras, se comprende que Ciano deberá tratar problemas gravísimos que afectan, nada menos, que al porvenir de Europa. Un porvenir muy próximo y muy... movido.

MANUEL GRAÑA.

El Consulado húngaro de Barcelona fué saqueado por los rojos

BARCELONA, 25.—El cónsul de Hungría se presentó a las autoridades para denunciar los hechos siguientes:

Antes de entrar en Barcelona las tropas nacionales, se vió precisado a abandonar la ciudad, dejando cerrado el piso de la calle de Muntaner, donde está instalado el Consulado.

Al regresar a Barcelona para volver a tomar posesión del Consulado, observó con la natural sorpresa que el piso había sido asaltado, y desvalijada la caja de caudales y los muebles.

Hechas las oportunas averiguaciones entre los vecinos del inmueble, éstos manifestaron al cónsul que fué habitado por un capitán de la Marina roja y por una mujer, sujetos que abandonaron el inmueble al entrar en Barcelona las tropas nacionales.

Agradecimiento de Barcelona al Duce

Con motivo de los víveres enviados por Italia

ROMA 25.—El Alcalde de Barcelona ha enviado al Duce el siguiente telegrama:

"En nombre de la ciudad de Barcelona agradezco a V. E. los obsequios que la Gran Italia ha enviado a la ciudad de Barcelona y poblaciones del litoral con motivo de la liberación de las hordas marxistas. Nuestras poblaciones no olvidarán jamás lo que deben a los que nos ayudaron en nuestras dificultades y colaboraron en la obra de engrandecimiento y redención emprendida por el Caudillo Franco.

En vuestra persona saludo con la mayor emoción a todas las ciudades de la nueva Italia y formulo mis mejores votos para que las relaciones de Italia y España se multipliquen después de esta guerra contra el comunismo internacional en la que la sangre italiana se mezcló generosamente con la de nuestros mejores hombres.

Firmado, MIGUEL MATEU, Alcalde de Barcelona."

La Exposición Internacional de Arte Sacro se inaugurará en Vitoria el día 10 de Abril, Lunes de Pascua.

A MAL TIEMPO....
JARABE ORIVE

Pasta dentífrica Calber
ELIXIR CALBER COMPLEMENTO DE LA HIGIENE DENTAL
PASTA DENTIFRICA CALBER
embellece la dentadura