

PORTFOLLO FOTOGRAFICO DE ESPAÑA



Cuaderno N.º 38

LUGO

PB C64 -9

CB 11032215

TH. 602330

XX: 3 (165)

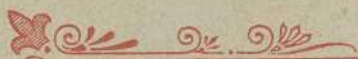

42° de Madrid.

ALBERTO MARTIN
EDITOR - BARCELONA.



Escala de 1:1.500.000.

- Signos convencionales.
- Capital de Provincia.
 - Cabeza de Partido.
 - Ayuntamiento.
 - Límite de provincia
 - " partido
 - Ferrocarril.
 - Carretera.

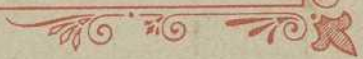

PROVINCIA DE LUGO

Corresponde al antiguo reino de Galicia, hallándose situada entre los $42^{\circ} 21' 41''$ y $43^{\circ} 47' 32''$ de latitud Norte, y los $3^{\circ} 12'$ y $4^{\circ} 24'$ de longitud Oeste del meridiano de Madrid. Sus límites son: por el Norte el mar Cantábrico; tiene al E. las provincias de Oviedo y León; al S., la de Orense, y al O., las de Pontevedra y Coruña.

Su extensión superficial es de 9,881 kilómetros cuadrados, con una población de 476,357 habitantes, repartidos entre 64 ayuntamientos que corresponden á los partidos judiciales de Lugo, Becerreá, Chantada, Fonsagrada, Mondoñedo, Montforte, Quiroga, Ribadeo, Sarría, Villalba y Vivero, en la Audiencia provincial de Lugo y Territorial de La Coruña, cuya ciudad es á su vez capital

del cuerpo de ejército á que corresponde; Distrito universitario de Santiago; departamento marítimo del Ferrol; perteneciendo en el orden eclesiástico á las diócesis de Lugo, Mondoñedo, Astorga, León, Orense y Oviedo.

Su costa, bastante accidentada, mide unas 60 millas ó sea 112 kilómetros aproximadamente, descollando entre sus senos más importantes el golfo de la Masma, y como principales puertos las rías del Barquero y Vivero, la de Ribadeo, puerto de San Cipriano y otros pequeños senos que sirven de refugio á embarcaciones de poco calado.

La orografía ofrece un carácter muy particular, ya que en esta jurisdicción podemos decir que alcanza su término occidental la cordillera Cantabro-Astú-

rica. Desde el pico de Miravalles, en los confines de Asturias, León y Lugo, continúa hacia el SO. por Guina y Peña Rubia, prolongándose desde las sierras de Cebrero y de Horta en dirección Norte por el monte Cadebo y sierra de Meira, de donde arranca el Cerdal de Neda, ramificándose luego la sierra en infinitas sierras que se esparcen por el occidente de la provincia, mientras que otras estribaciones van á morir en el mar y algunas se internan en la provincia de La Coruña.

Nace el Miño en la sierra de Meira, recorriendo esta circunscripción de N. á S. hasta el límite de la de Orense, que recibe el Sil después de cruzar de Este á O. por las regiones meridionales. Debemos apuntar otros afluentes del Miño, entre ellos el Miñotelo ó Magdalena, el Tamboga y Anllo, el Parga y Ladra, el Narla, el Neira y el Ferreira, aparte de otros menos importantes.

Por el N. y NE. vierte su territorio

en el Cantábrico mediante el Navia, el Masma, el Opo, el Sor, el Eume, que se dirige á la provincia de La Coruña, y el Ulla, que desemboca en el confín de esta última con la de Lugo.

Es de escasa importancia como provincia minera; no obstante existen criaderos de plomo argentífero en Riotorto, antimonio en Cervantes y Castroverde; hierro en Guntín, Caurel é Incio, y se ha encontrado oro en Castro de Rey.

Entre sus aguas minerales más conocidas figuran las de Lugo, Céltigos é Incio; las de Aguas Santas, entre Pantón y Toldaos; San Salvador de Francos en Guntín; en Fradegas, etc.

El territorio de esta provincia corresponde á una de las zonas en que más abunda la lluvia, siendo ello causa de la fertilidad y pintoresco aspecto que ofrecen sus frondosos valles, abundantes en pastos, siendo la ganadería uno de los más importantes factores de carácter económico.

Como industria descuellan la pesca, salazón y conservas, que, con el ganado y algunos otros productos, constituyen los principales elementos de exportación.

Existen aduanas de 1.^a clase en Ribadeo, de 2.^a en Vivero, de 3.^a en Puebla de San Cipriano y Santiago de Foz, y de 4.^a ó habilitaciones en Vicedo, Cillero, Playa de Burela, Pontillo de Murás, Ría del Barquero y Villavieja.

Las principales vías de comunicación

consisten en el ferrocarril de Palencia á La Coruña; carreteras de primer orden de Madrid á La Coruña y de Puente Rábade al Ferrol; de segundo orden de Lugo á Ribadeo, de Lugo á Santiago, de Cabreiros á Vivero, de Villalba á Oviedo por Mondoñedo y Vega de Ribadeo; de Puente de Meijaboy á Orense por Chantada, y otras muchas de tercer orden, algunas de ellas en construcción y otras en explotación entre los diversos pueblos de la provincia.

LUGO

Ciudad de 26,959 habitantes, capital de la diócesis y provincia de su nombre en el antiguo reino de Galicia. Se halla situada en una loma, á la izquierda del caudaloso Miño, sobre el cual tiene un notable puente de sillería que la comunica con su pintoresca campiña, cuajada de árboles y casas de labor, que hermocean los alrededores de la capital. Tiene estación en la línea de Palencia á La Coruña, pasando por ella la carretera que desde Madrid se dirige á esta última ciudad.

Interesantes murallas de origen romano circundan su antiguo recinto, apareciendo defendida por numerosos torreones de sólida construcción, y en la parte exterior extiéndense diversos barrios, entre ellos el del Puente, y cerca de él el famoso balneario tan conocido por sus aguas sulfurado-sódicas termales, variedad iodo-bromurada. Tiene buenas calles y regulares plazas, con buenos

edificios, entre los cuales descuellan la catedral, restaurada en el siglo xviii; la iglesia de Santo Domingo, erigida en 1280; la de San Francisco, que data del siglo xiv; las Casas Consistoriales, edificadas el año 1735; el suntuoso Seminario Conciliar, cuya construcción se debe al obispo Fr. Gregorio María Aguirre; el moderno palacio de la Diputación é Instituto General y Técnico en él establecido, etc.

La importancia histórica parece remontarse al tiempo de los romanos, en cuya época fué conocida esta ciudad con el nombre de *Lucus Augusti*. Durante el período visigodo tenía ya silla episcopal. No registra hechos de importancia su historia local; pero se sabe que en 1483 intervino en las contiendas del Condestable de Castilla; fué ocupada en 1809 por los franceses y en 1846 se sublevó en ella D. Miguel de Solís.



Edificio de moderna construcción, ocupado por la corporación Provincial y el Instituto general y técnico.

LUGO.—PLAZA DE CASTELAR



Adornada de jardines y un busto del insigne tribuno, figura entre las principales de la capital.

LUGO. — PUERTA DEL OBISPO AGUIRRE



Fué abierta modernamente en la antiquísima muralla, siendo conocida con el nombre del Obispo que tan buenos recuerdos dejó en la capital.

LUGO. — PUERTA DE LA ESTACIÓN



Abierta en la antigua muralla, es su construcción relativamente moderna, comunicando con la calle del mismo nombre.



Construido sobre la bajada de la Puerta y arrabal de la Coruña, no lejos del Palacio Provincial.

LUGO. — CALLE DE LA REINA



Comunica la plaza Mayor con la de Santo Domingo, destacándose en el fondo la torre del Palacio Consistorial.



Circundan el primitivo recinto de la ciudad robustas murallas con cilíndricos torreones, cuyo origen se remonta á la época romana.

LUGO. — LA CATEDRAL



Edificada en el siglo XII, ha sufrido notables restauraciones, siendo una de las más importantes la fachada erigida en el siglo XVIII.



Levántase en el lado de Mediodía de la plaza Mayor, habiendo sido erigido por el obispo Fr. Gregorio María Aguirre.

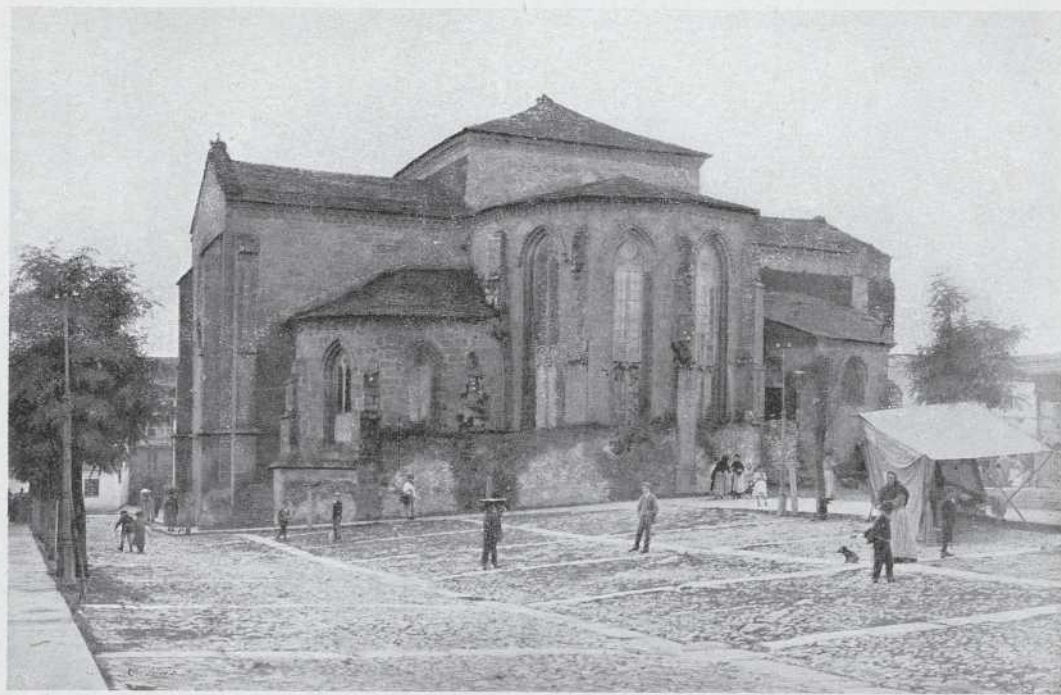

Es de orden gótico, habiéndose edificado este convento en 1280, ostentando elegantes ventanales en el ábside de su notable iglesia.



La vieja iglesia, con sus cuadradas torres barrocas, aparece al lado del hospital restaurado modernamente.



Su construcción data del año 1735, sobresaliendo en su centro la cuadrada torre del reloj.

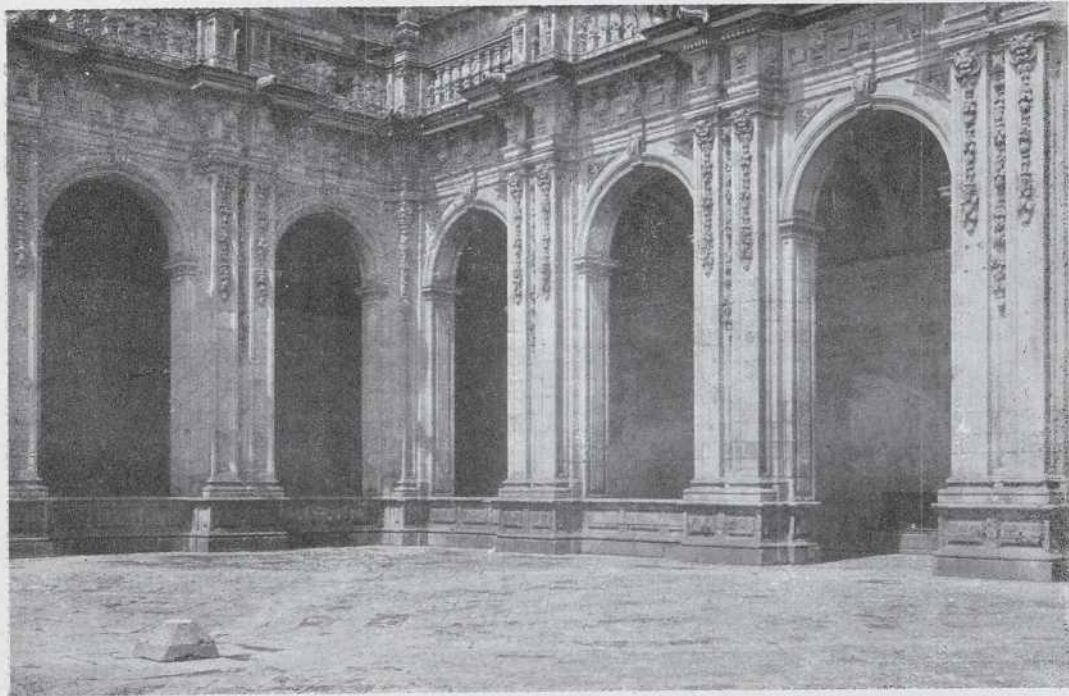

Es de escaso valor artístico su construcción, adaptándose á las modernas restauraciones del templo.

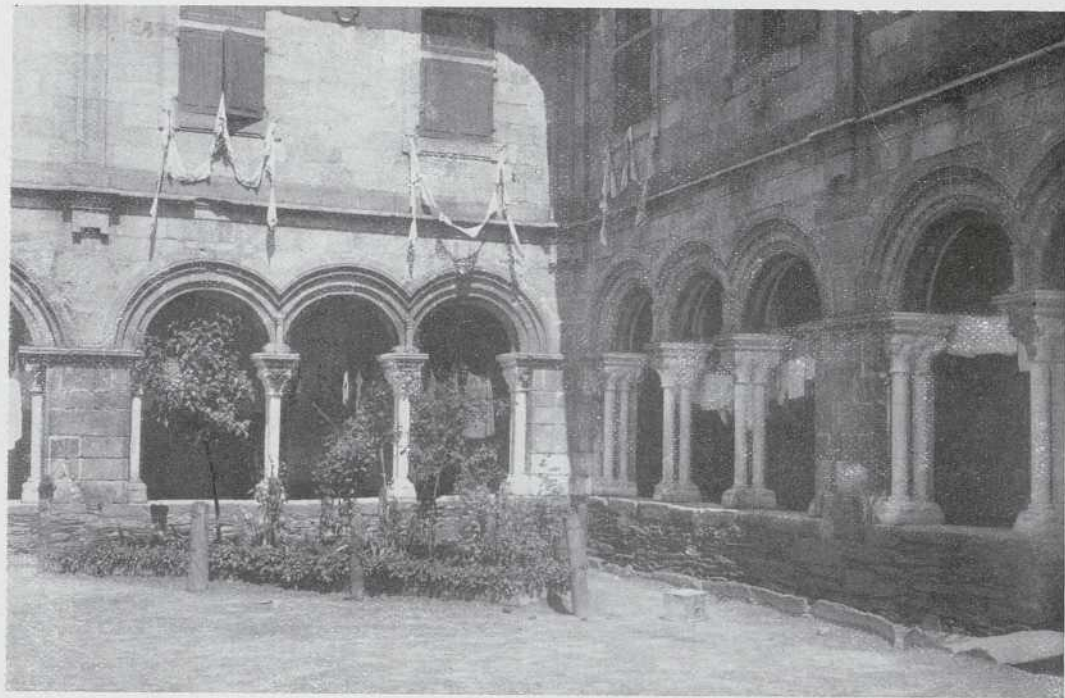

La galería inferior pertenece al orden románico, apareciendo sus arcos sostenidos por columnas pareadas y trabajados capiteles.

1776

[Faint, illegible text, possibly bleed-through from the reverse side of the page]

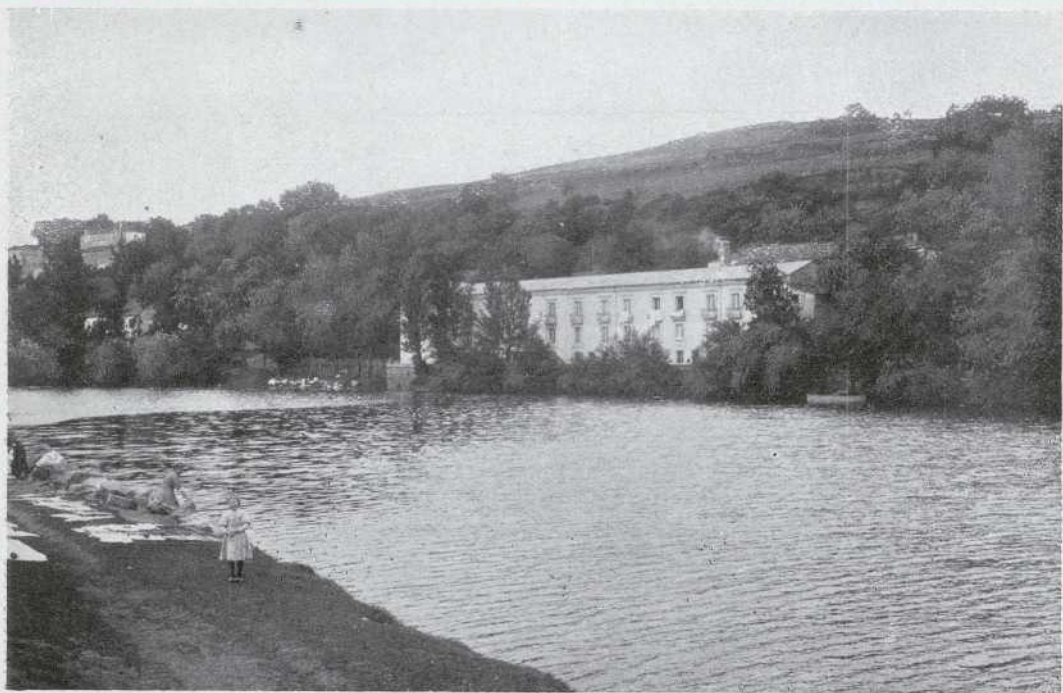

Las aguas minero-termales que brotan á la izquierda del Miño, fueron conocidas ya de los romanos. Cuenta con un buen edificio construído junto al río.

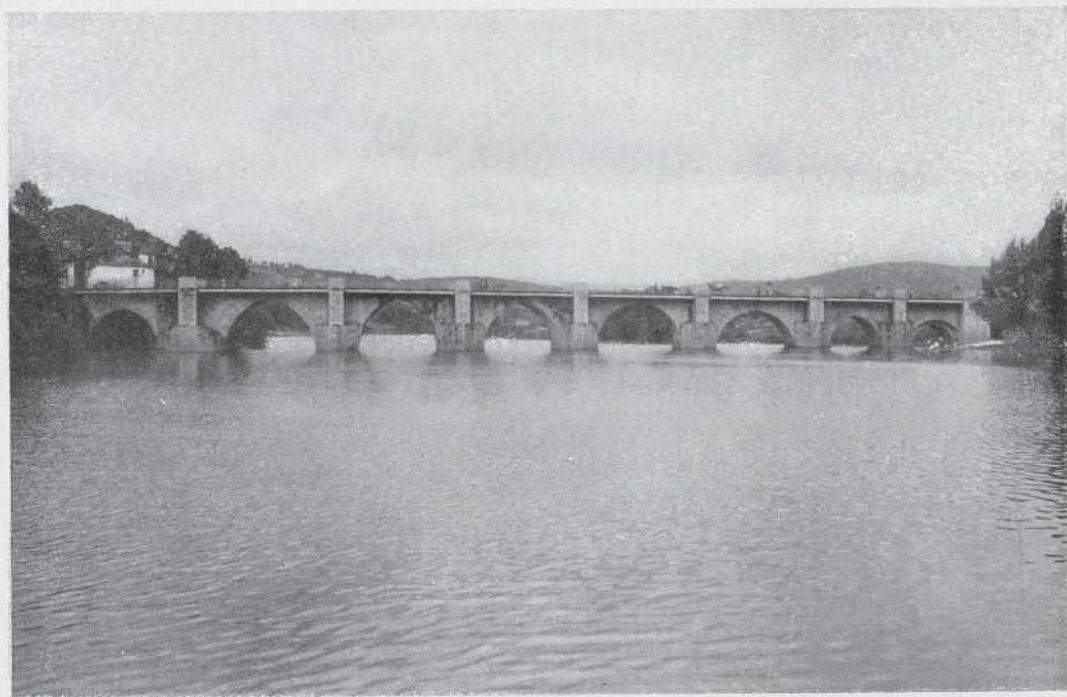

De sólida construcción, cruza el caudaloso río, comunicando la ciudad con su pintoresca campiña.

==== MUNICIPIOS DE LA PROVINCIA DE LUGO ====

PARTIDO DE BECERREÁ

Becerreá	9,153
Cervantes	7,181
Neira de Jusá.	5,955
Nogales	5,057
Piedrafita	4,217
Triacastela	2,584

PARTIDO DE CHANTADA

Antas	5,409
Carballedo	9,804
Chantada	15,003
Monterroso	5,524
Palas de Rey.	9,800
Puertomarín	4,697
Taboada	8,139

PARTIDO DE FONSGRADA

Baleira.	4,768
Fonsagrada	17,302
Meira	4,475
Navía de Suarna	6,670

PARTIDO DE LUGO

Castro de Rey	7,211
Castroverde	6,189
Corgo	6,813
Friol	8,865
Guntín	6,319
Lugo	26,959
Otero de Rey	5,903
Pol	5,274

PARTIDO DE MONDOÑEDO

Abadín.	5,050
-----------------	-------

Alfoz	3,713	Puebla del Brollón	7,992
Foz	6,514	Quiroga	8,889
Lorenzana	5,105	Ribas del Sil	3,767
Mondoñedo	10,590		
Pastoriza	7,734		
Ríotorto	4,695		
Valle de Oro	3,856		

PARTIDO DE MONFORTE

Bóveda.	4,398
Monforte	12,912
Pantón.	12,988
Saviñao	11,182
Sober	9,120

PARTIDO DE QUIROGA

Caurel	6,413
------------------	-------

PARTIDO DE RIBADEO

Barreiros	4,394
Ribadeo	8,847
Trabada	3,682
Villameá	2,259
Villaodrid.	4,266

PARTIDO DE SARRIA

Incio	8,137
Láncara	5,169
Paradela	4,875
Páramo	3,743
Samos	7,507
Sarria	11,998

PARTIDO DE VILLALBA

Begonte	6,541
Cospeito	7,113
Germade	4,059
Trasparga.	10,028
Villalba	13,572

PARTIDO DE VIVERO

Cervo	4,838
Jove.	3,816
Muras	3,272
Orol.	5,720
Ríobarba	4,563
Vivero	12,843



La Guerra de Cuba

Reseña histórica de la insurrección cubana (1895-98)

POR EMILIO REVERTER DELMAS

El libro del señor Reverter Delmas es un relato interesantísimo de la insurrección cubana, que dió por resultado la guerra con los Estados Unidos y la pérdida del imperio colonial de España. Las causas que produjeron la catástrofe, así como también la situación en que se hallaba el espíritu del pueblo en aquella época calamitosa, están reflejadas con admirable tino en las páginas de la obra. El curso de los sucesos y los episodios de la malhadada campaña, tienen vigor y fuerza, sin que se escape un solo detalle de interés á la sagaz observación del autor.

Consta de 152 cuadernos, á 25 céntimos cada uno.

Encuadrados en 6 tomos, con elegantes tapas: 45 Pesetas.

Portfolio Fotográfico de España: 50 cénts. cuaderno

