Diario de Ponte

EDITADO POR COOPERATIVA DE PRODUCCIO — Director: Enrique Paredes Estévez

REDACCION, ADMINISTRACION Y TALLERES: S. Esperón, 5 PONTEVEDRA -- Telfs. 856550 856554 856558
APARTADO 218. FRANQUEO CONCERTADO — AÑO LX — Número 22.359. DEPOSITO LEGAL: PO-31-1965
PRECIO: DIEZ PESETAS — DOMINGO, 3 DE OCTUBRE DE 1976

Estudio de las nuevas relaciones Iglesia - Estado

MADRID, 2. — Posiblemente en el curso de la próxima semana empezarán a funcionar los grupos o comités de trabajo encargados de estudiar la temática que plantean las nuevas relaciones Iglesia - Estado dentro de sus respectivas competencias, según se ha revelado a Europa Press en fuentes políticas competentes. — (Europa Press.)

Existe el peligro de que la Seguridad Social haga "crack"

Declaraciones de Anguera Saso

(INFORMACION EN PAGINAS INTERIORES)

Normalizado

La incorporación al trabajo en Correos ha sido masiva

MADRID, 2.— La Dirección General de Correos y Telecomunicación ha hecho pública una nota sobre la situación en el servicio de Correos. Dicha nota dice lo siguiente:

«Ya se puede afirmar que la situación en el servicio de Correos y Telecomunicación, se ha normalizado prácticamente en la totalidad de España

Después de recoger una información exhaustiva se ha comprobado que todos los servicios en Madrid están normalizados y que comenzado por tanto el reparto de la correspondencia almacenada durante los últimos días. La incorporación al trabajo durante ayer día 1 y hoy día 2 de octubre, ha sido masiva. Solamente 150 carteros han dejado de asistir al trabajo esta mañana en Madrid. En los distritos de la capital de España, tanto los situados en el Palacio de Comunicaciones como en la periferia, el trabajo es completamente normal, excepto en tres de los treinta y cinco distritos.

En Bilbao y Zaragoza ha comenzado la incorporación al trabajo esta misma mañana en cartería. Por lo que se puede suponer que el próximo lunes quedará el servicio totalmente restablecido. Barcelona es el único lugar donde persiste la situación de paro en los servicios de cartería aun-

(Pasa a la página diez)

Situación confusa en Angola

BRUSELAS, 2.—La mayor parte del territorio de Angola, está fuera del control del presidente Neto, según medios de la «OTAN».

El Gobierno angoleño solo controla un tercio del territorio, según las mismas fuentes, que aseguran obtener información de la capital del país y de La Habana.

Se asegura que cada día

(Pasa a la página once)

Inesperadamente

Detenida la ofensiva derechista en Líbano

BEIRUT, 2.— Inesperadamente se detuvo esta madrugada la ofensiva iniciada ayer por tropas derechistas y sirias contra la localidad de Aley, a 15 kilómetros al sureste de Beirut y cuartel general del frente de montaña de los izquierdistas libaneses y guerrilleros palestinos.

Fueron las tropas sirias las primeras en detener su avance y según portavoces izquierdistas están concentrando sus fuerzas ahora en Jazzin, a 50 kilómetros al sureste de Beirut, al parecer con intención de lanzarse al asalto del puerto de Saida (Sidón) que se encuentra a tan sólo 24 kilómetros de allí y que desde que comenzó en abril de 1975 la guerra civil libanesa está en manos de los izquierdistas

Los mismos portavoces creen que los sirios también preparan un ataque contra el puerto norteño de Trípoli, la segunda ciudad en importancia del país, y también en manos izquierdistas.

La ofensiva derechista contra Aley a partir de Beirut se detuvo poco después de cesar el avance sirio.

Algunos observadores opinan que esto se debió al gran número de bajas que están produciendo los

(Pasa a la página once)

Los generales Santiago e Iniesta no han pasado a la reserva

(INFORMACION EN PAGINAS INTERIORES)

Consejo nacional

FINALIZAN LOS DEBATES SOBRE EL PROYECTO DE REFORMA POLITICA

PLENO EL PROXIMO DIA OCHO

MADRID, 2.— La Sección Primera del Consejo Nacional ha finalizado el estudio del proyecto de ley para la reforma política y ha elaborado el correspondiente dictamen, que será elevado al pleno del Consejo.

En la sesión de esta mañana, de poca duración y con no demasiada concurrencia, se aprobó, en primer lugar, que el Consejo estima la conveniencia de incluir en el proyecto una disposición derogatoria que determine con claridad los preceptos de las leyes fundamentales vigentes que quedan afectados, derogados o modificados.

Igualmente el Consejo señala su preocupación respecto a la oportunidad y conveniencia del párrafo segundo el artículo quinto del proyecto. En este párrafo se dice que las Cortes quedarán automáticamente disueltas en el caso de que, celebrado un Referén dum

(Pasa a la página once)

Contra la escasez de viviendas

MANIFESTACION, EN VIGO, DE QUINCE MIL PERSONAS

VIGO, 2.— Unas quince mil personas participaron esta tarde en una manifestación autorizada que se desarrolló en Vigo en protesta por la escasez de viviendas sociales.

Figuraban entre los manifestantes treinta y cinco pancartas con leyendas alusivas a la escasez de viviendas sociales y otras que hacían mención a la injusticia distributiva de las 976 viviendas construidas en el Polígono de Coya por el Ministerio de la Vivienda y la Obra Sindical del Hogar.

La manifestación se inició en la Plaza de Portugal, para continuar por la calle del Príncipe, Plaza del Capitán Carreró y Carral, para concluir en la explanada del Náutico.

Cuando el grueso de la manifestación alcanzó la mitad de la calle del Príncipe, se registró un incidente con intercambio de golpes, al parecer entre afiliados de distintos grupos políticos. Los organizadores procedieron entonces a retirar una bandera roja con las insignias del «SOG» (Sindicato Obrero Gallego).

En la manifestación figuraban lienzos de diferentes grupos políticos. Uno de ellos, con las siglas «A.N.P.G.» («Asamblea Nacional Popular Gallega») fue colgado, una vez terminada la manifestación en el monumento erigido en la explanada del Náutico en memoria de Elduayen.

En la explanada del Náutico varios oradores se dirigieron a los manifestan-

(Pasa a la página diez)

REGRESO DE OREJA AGUIRRE

En su valija viene toda la documentación que nos ha sido facilitada sobre el asunto "Lockheed"

MADRID, 2.—A las ocho menos cuarto de la mañana regresó a Madrid por vía aérea, procedente de Nueva York, el ministro de Asuntos Exteriores, don Marcelino Oreja Aguirre, que ha permanecido una semana en aquel país. Fue recibido en el aeropuerto por el subsecretario del Departamento, don Miguel Solano Aza, y altos funcionarios del Ministerio.

El señor Oreja Aguirre, durante su estancia en Nueva York, ha pronunciado un importante discurso en las Naciones Unidas, ha visitado la sede de la Organización de Estados Americanos (OEA) y ha mantenido contactos con el secretario de Estado Henry Kissinger y con varios ministros de Asuntos Exteriores de diversos países. Asimismo, ha constituido, junto con el señor Kissinger, el Consejo de Coordinación Militar y Económico del Tratado Hispano - Norteamericano.

DECLARACIONES

A su llegada a Barajas, el ministro de Asuntos Exteriores ha hecho, esta mañana, las siguientes declaraciones, que han sido transmitidas por Radio Nacional de España:

—Señor ministro, España se ha comprometido en la Asamblea General de las Naciones Unidas a participar con más intensidad en la escena internacional.

(Pasa a la página once)

BRUTAL AGRESION

Tras cumplir seis años y medio de prisión, tres desconocidos la pisotean y patean el pecho

(INFORMACION EN PAGINAS DE SUCESOS.)

CUPON PRO-CIEGOS

En el sorteo celebrado ayer para las provincias de Orense y Pontevedra ha resultado premiado el número

399

y todos los terminados en 99

CARTELERA

CINE GONVIZ. — A las 515, 7 45 y 10.30: "La joven casada". (Mayores de 18 años).

CINE VICTORIA. — A las 5,15, 7,45 y 10,30: "La reencarnación de Peter Proud". (Mayores de 18 años).

TEATRO MALVAR.—A las 3,30, sesión infantil: "Uno a la horca". A las 5.15, 7,45 y 10,30: "Escalera de caracol" (Mayores de 18 años y de 14 acompañados).

TEATRO PRINCIPAL.—A las 515, 7,45 y 10.30: "La naranja mecánica". (Mayores de 18 años).

—MARIN—

CINE AVENIDA. — A las 6, 8 y 10,45: "Pelham 1-2/3". (Mayores de 18 años).

FARMACIAS DE GUARDIA

Durante el día de hoy le corresponde el servicio permanente de guardia, a la farmacia de doña María Teresa Dapena Astor, sita en Víctor Said Armesto, 2 (frente Plaza de Toros).

Reforzará el servicio hasta las diez de la noche, la de doña Francisca Paula López Martínez, en Galerías Oliva, 2.

PARA MAÑANA LUNES

Servicio de guardia permanente, la farmacia de doña Isabel Dios Vidal, en Loureiro Crespo, 19.

Abierta de refuerzo hasta las diez de la noche, la de don José Conde Ves, en Oliva, 30.

PRACTICANTES DE GUARDIA

Servicio permanente de practicantes, en las Galerías de la calle Benito Corbal, 16. Teléfono 852531.

Angel Casqueiro Rodríguez

ESPECIALISTA EN CIRUGIA GENERAL

Estómago, intestinos, vesícula, hernias, hemorroides y afecciones ano rectales, varices.

Edificio Alameda, n.º 6 - 1.º

CONSULTA PREVIA CITA

Teléfono 85 71 44

Telegrama de los alumnos de Montecelo al príncipe Felipe

Habiendo dado comienzo el curso escolar 1976-77 en la Ciudad Infantil "Príncipe Felipe" de la Diputación Provincial, los alumnos del Colegio Nacional de E. G. B. reunidos con la dirección acordadon elevar a S. Alteza Real el siguiente telegrama: "Al comenzar curso, saludan cariñosamente a su Príncipe cuyo nombre lleva el Colegio, esperando que nuestra labor de jóvenes estudiantes traiga muchos frutos para la España que estamos forjando para el mañana". Firmado, alumnos Colegio Nacional "Príncipe Felipe" de Pontevedra.

INGLES o FRANCES

hablados

EUROCENTRE

Gabinete de Idiomas

curso especial para

HOMBRES DE NEGOCIOS, EMPRESARIOS, etc.

Michelena, 1 - 6.º Teléfono 85 64 13

SE TRASPASA BAJO PEQUEÑO

en Joaquín Costa

PROPIO TALLER SERVICIO TECNICO

Razón: HIJOS DE ESTEVEZ, Sarmiento, 49. Teléfono 85 20 43.

DEMOGRAFIA

NACIMIENTOS

Sonia Pintos y Dios, hija de Carlos y María del Carmen; Beatriz Vilar y Vázquez, de Alejandro y Ana María, ambos en la Residencia Sanitaria de "Montecelo"; Elena Mera y González, de Ramón y Consuelo, en el Sanatorio Santa María; María Novás y García, de Manuel y María Clara, en Mourente; Rita María Baquero y Alvarez, de Juan Jesús y Rita Esperanza, en General Rubín; David Torres y González, de Manuel y Digna, en Mourente; Beatriz Vilar y Vázquez, de Alejandro y Ana María, en el Sanatorio Domínguez; Cristina Fernández y Pazos de Manuel y María del Carmen, en Lérez.

MATRIMONIOS

José Manuel Silverio Otero y Chouza, con María del Carmen Rodríguez y Blanco, en la capilla de la Divina Peregrina; Francisco Javier Fernández y Mangas, con María Luz Rodríguez y Varela, en la capilla del Hogar Provincial; José Antonio Sabajanes y Portela, con Elena Villaverde y Mariño, en San Miguel de Marcón.

DEFUNCIONES

Luisa Fraguas Rodríguez, de 62 años, de Pontevedra, en el Hospital Provincial; Juan Pérez Barcala, de 50 años, de Villagarcía, en la Residencia Sanitaria.

Supermercado *FROIZ*

Cobián Roffignac, 22

PROMOCION SEMANAL

Pesetas

SECCION ULTRAMARINOS

Coñac FABULOSO, Bot. litro	79,—
Coñac INSUPERABLE, Bot. litro	139,—
Ginebra GORDONS, Bot. litro	125,—
Quina STA. CATALINA, Bot. litro	58,—
Aceite OLIVA COVADONGA, litro	79,—
Aceite SOJA, litro	44,—
Arroz SOS, Kg.	33,—
Bote SALCHICHAS, 1/2 Kg.	28,—

SECCION DROGUERIA

Jabón TOCADOR	10,—
TAMBOR BILORE, 5 Kg.	247,—

Sapex

OPOSICIONES

*Banca
*Caja de Ahorros
*Ministerios

PARIS

LICEO CENTRO DE ESTUDIOS Y OPOSICIONES

General Mola, 4 - 2º Telf. 859131

Mañana, reunión pro-homenaje al profesor Filgueira Valverde

PONTEVEDRA. — (D. P.) La Junta coordinadora del homenaje que los ex alumnos del Instituto de Enseñanza Media de Pontevedra proyectan ofrecer al profesor don José Filgueira Valverde con motivo de su próxima jubilación, nos ruega hagamos pública convocatoria de una reunión previa que habrá de celebrarse el próximo lunes día cuatro de octubre a las ocho de la tarde en el Paraninfo del Instituto Masculino "Sánchez Cantón", en la Avenida de la Reina Victoria, a la que ruegan la asistencia de todos los ex alumnos, discípulos del profesor Filgueira, con el fin de escuchar las sugerencias de todos los asistentes y dejar perfilados los actos en los que habrá de consistir el mencionado homenaje.

Esta Junta coordinadora, consciente del respeto y cariño que el profesor Filgueira ha sabido dejar en las numerosas promociones de estudiantes pontevedreses, está segura de que este llamamiento será suficiente para congregar a la hora indicada del próximos lunes, a una gran mayoría de antiguos alumnos de nuestro Instituto, para entre todos, dejar definitivamente concreto el programa de actos que han de desarrollarse el día 30 del mes actual.

MATEMATICAS, FISICA Y QUIMICA

CLASES IMPARTIDAS POR LICENCIADOS

Grupos reducidos. COU, 1.º BUP, 2.º BUP. Recuperación de asignaturas.

c/ Peregrina, 16 - 2.º Teléfono 85 93 21

PLAZAS LIMITADAS

CRUCIGRAMA

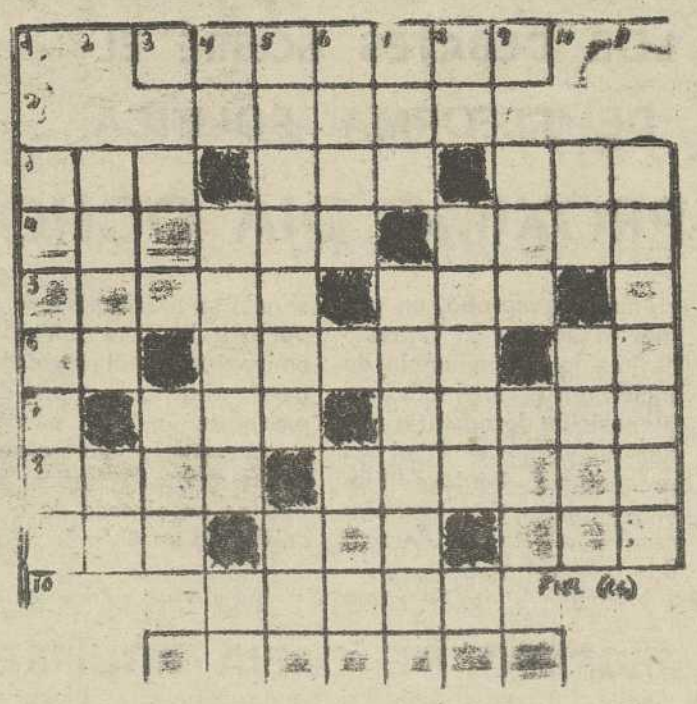

HORIZONTALES: 1.—Cáncer de los pechos. 2.—Botones de las plantas. 3.—Caudillo cristiano de la Reconquista. Entreguen. Múltiplo de dos. 4.—Región española. Proyectil. 5.—Ciudad de los EE.UU. Canal que toma agua de un río. 6.—Prefijo negativo. Hechiceros. Dios del sol en la mitología egipcia. 7.—Marchas. Pasad la lengua repetidamente por algo. 8.—Buey sagrado egipcio. Armadura que protege el pecho y la espalda. 9.—Afluente del Miño. Extremo inferior de la entena. Ruido acompasado y agradable. 10.—Villa asturiana. 11.—Jubón ligero y sin mangas (pl.).

VERTICALES: 1.—Unirás en matrimonio. 2.—Persia. Letra del alfabeto griego. 3.—Río sueco. Infame. 4.—Interjección de dolor. Piedras preciosas. Consonante sanscrita. 5.—Botellas de forma cónica. Perro 6.—Así sea. Juego de naipes parecido al monte. 7.—Comparativo. Modificación de la luz en los objetos (pl.). 8.—Campeón. Fundamentar. Posesivo. 9.—Tranquilidad. Adverbio de cantidad. 10.—Contracción. Oración. 11.—Mayoral de pastores.

SOLUCION AL CRUCIGRAMA ANTERIOR

HORIZONTALES: 1.—Modosos. 2.—Calor. 3.—Das. Mar. Rut. 4.—Operas. Beta. 5.—Citar. Lid. 6.—Eo. Posos. Na. 7.—Res. Bazar. 8.—Ason. Caraba. 9.—Sin. Rat. Ros. 10.—Dolor. 11.—Velasen.

VERTICALES: 1.—Docenas. 2.—Apio. Si. 3.—Set. Ron. 4.—Oc. Rapen. De. 5.—Dameros. Rol. 6.—Olas. Cala. 7.—Sor. Lobatos. 8.—Or. Bisar. Re. 9.—Red. Zar. 10.—Ut. Nabo. 11.—Támaras.

PROGRAMA DE RT. VE.

PRIMERA CADENA

10,15 Carta de ajuste.
10.30 Apertura y presentación.
10,31 El día del señor.
11.30 Genta joven.
12 15 Sobre el terreno.
14.00 Crónica de siete días.
1500 Telediario domingo.
15,15 El Virginiano.
16.45 Voces a 45.
17,30 Misterio.
19.15 Autorretrato de RTVE.
19.55 Fútbol: Valencia-Betis.
22.00 Telediario domingo.
22,15 Revista de prensa.
22,30 La casa de breda.
00,15 Ultimas noticias.
00.20 Despedida y cierre.

SEGUNDA CADENA

18,30 Carta de ajuste.
19.00 Presentación y avances.
19,01 Dibujos animados.
19.30 El humor de Carol Burnett.
20,00 El comisario.
21,00 Tele-Show.
21,45 Noticias.
22,00 A fondo.

PARA MAÑANA LUNES

PRIMERA CADENA

13,45 Carta de ajuste.
14,00 Panorama de Galicia.
14.30 Apertura y presentación.
14,31 Avance Informativo.
14,35 Aquí, ahora.
15,00 Telediario.
1530 El hombre sin rostro.
16,30 Adagio, Allegro de la sonata en Re Mayor, de Bach.
16,40 Despedida y cierre.
18,45 Carta de ajuste.
19,00 Apertura y presentación.
19,01 Avance Informativo.
19,05 Un globo, dos globos, tres globos. Para los pequeños ¡Abrete, sésamo!: Episodio número 51. Dibujos animados. La vuelta al mundo en 80 días: Los niños no sois tan niños.
20,30 Novela.
21,00 Telediario.
21,30 Estudio Estadio.
22,00 Los Reporteros.
22,45 La hora de.. María Dolores Pradera.
23,30 Ultima hora.
23,45 Reflexión.
23,50 Despedida y cierre.

SEGUNDA CADENA

20,00 Carta de ajuste.
20,30 Presentación y avances.
20,31 Revista de cine.
21.30 Hawai 5-0.
22,30 Redacción de noche.

ALFONSO OTERO VALENZUELA

ESPECIALISTA EN OBSTETRICIA Y GINECOLOGIA.

Ex médico residente del Instituto Provincial de Obstetricia y Ginecología de Madrid

PARTOS ESTERILIDAD

CONSULTA: General Mola 11 2.º Izqda. de 4 a 7 tarde

Teléfono 85 [illegible]

Celebraron su fiesta patronal el Cuerpo General de Policía y la Policía Armada

PONTEVEDRA. — (D. P.)

Ayer, han celebrado fiesta patronal del Santo Angel de la Guarda, el Cuerpo General de Policía y la Policía Armada.

Con tal motivo, a medio día, tuvo lugar una solemne ceremonia religiosa en el templo conventual de San Francisco cuyas naves aparecían totalmente ocupadas, presidieron la ceremonia con el gobernador civil señor Sáez González Elipe, el general gobernador militar, señor Quintana Lacaci; presidente y fiscal-jefe de la Audiencia Provincial, señores Rajoy Sobredo y Varela Feijóo; presidente de la Diputación señor Peláez Casalderrey; alcalde de la ciudad, señor Queizán Taboada; comisario jefe provincial de Policía, señor Montero Rodríguez y capitán jefe de la Policía Armada, señor Cantós Pérez.

Asistían también, primeros mandos de la Guardia Civil, Regimientos de la guarnición, una representación de al Escuela Naval Militar, delegados provinciales de Servicio, directores de centros de enseñanza, presidentes de sociedades recreativas y numerosos miembros y familiares de los cuerpos en fiesta.

Concluyó la ceremonia religiosa, con el rezo de un responso por los fallecidos de ambos cuerpos.

A continuación, en un céntrico hotel de la capital, fue ofrecido un vino español a las autoridades, representaciones y demás invitados a los actos de la celebración.

En la "foto" de R. V., presidencia del solemne acto religioso en San Francisco

INAUGURACION DEL NUEVO ALUMBRADO EN EL PUENTE DE LA BARCA

En la noche del pasado viernes, tuvo lugar la inauguración del nuevo alumbrado del Puente de la Barca, realizado, conjuntamente, por los ayuntamientos de Poyo y Pontevedra.

Presidieron la ceremonia de conectar los interruptores que pusieron en funcionamiento las nuevas luminarias, los alcaldes de Poyo y Pontevedra, señores Couselo Soto y Queizán Taboada, respectivamente, y asistieron varios tenientes de alcalde y concejales de las mencionadas corporaciones.

Con anterioridad, el alcalde de Pontevedra, presidió también la inauguración del nuevo alumbrado instalado en Estribela.

Los alcaldes de Pontevedra y Poyo, en un momento de su recorrido por el Puente de la Barca, momentos después de ponerse en funcionamiento el nuevo alumbrado en esta importante vía de circulación.

EN LA SALA DE LA CAjA

Vito Osorio, inaugura mañana una exposición de pintura

PONTEVEDRA. — (D. P.)

Un notable artista pontevedrés —de casta le viene al galgo—, va a inaugurar mañana lunes, en la Sala de Arte de la Caja de Ahorros Provincial, una interesante exposición de pintura. Se trata de Vito Osorio, cuyas acuareals conocen ya las mieles del triunfo de un bien hacer, a lo que en esta muestra añadirá una colección de óleos, algo inédito en su obra y que sin duda, constituirán motivo de especial atención.

Sobre Vito Osorio acaba de escribir Laxeiro: "Vito Osorio Antúnez, tiene en sí un paraíso extraño. El bucea y nada en una inmensa playa imaginativa. De aquellas aguas, salen sueños de colores convertidos en la realidad de un gran acuarelista"

La exposición, permanecerá abierta hasta el próximo día 14, pudiendo ser visitada por las tardes, de ocho a diez y los festivos, de doce a dos.

El martes se reanudan las concentraciones de los reclutas del reemplazo de 1975

La Caja de Recluta número 821 de Pontevedra confirma que las fechas de presentación en esta Caja, para incorporación a filas de los reclutas de reemplazo de 1975 y agregados al mismo, en su cuarto llamamiento, son los siguientes:

Día 5, los destinados al CIR. Número 14 Baleares); día 6, los del CIR. número 2 (Madrid); día 7, los destinados al CIR. número 4 (Córdoba); día 9, los del CIR. número 7 (Valencia) y BRIPAC (Alcantarilla-Murcia); día 10, los del CIR. número 6 (Almería); día 11, los destinados a los CIRs. números 11 (Vitoria) y 8 (Alicante); día 12, los destinados a los CIRs. números 9 (Gerona), 10 (Zaragoza), 1 (Madrid), 16 (San Fernando-Cádiz) y 5 (Córdoba); día 13, los del CIR. número 3 (Cáceres) y el día 14, los destinados al CIR. número 12 (León).

La hora de presentación de los reclutas en la Caja es la de las nueve de la mañana de todos los días señalados.

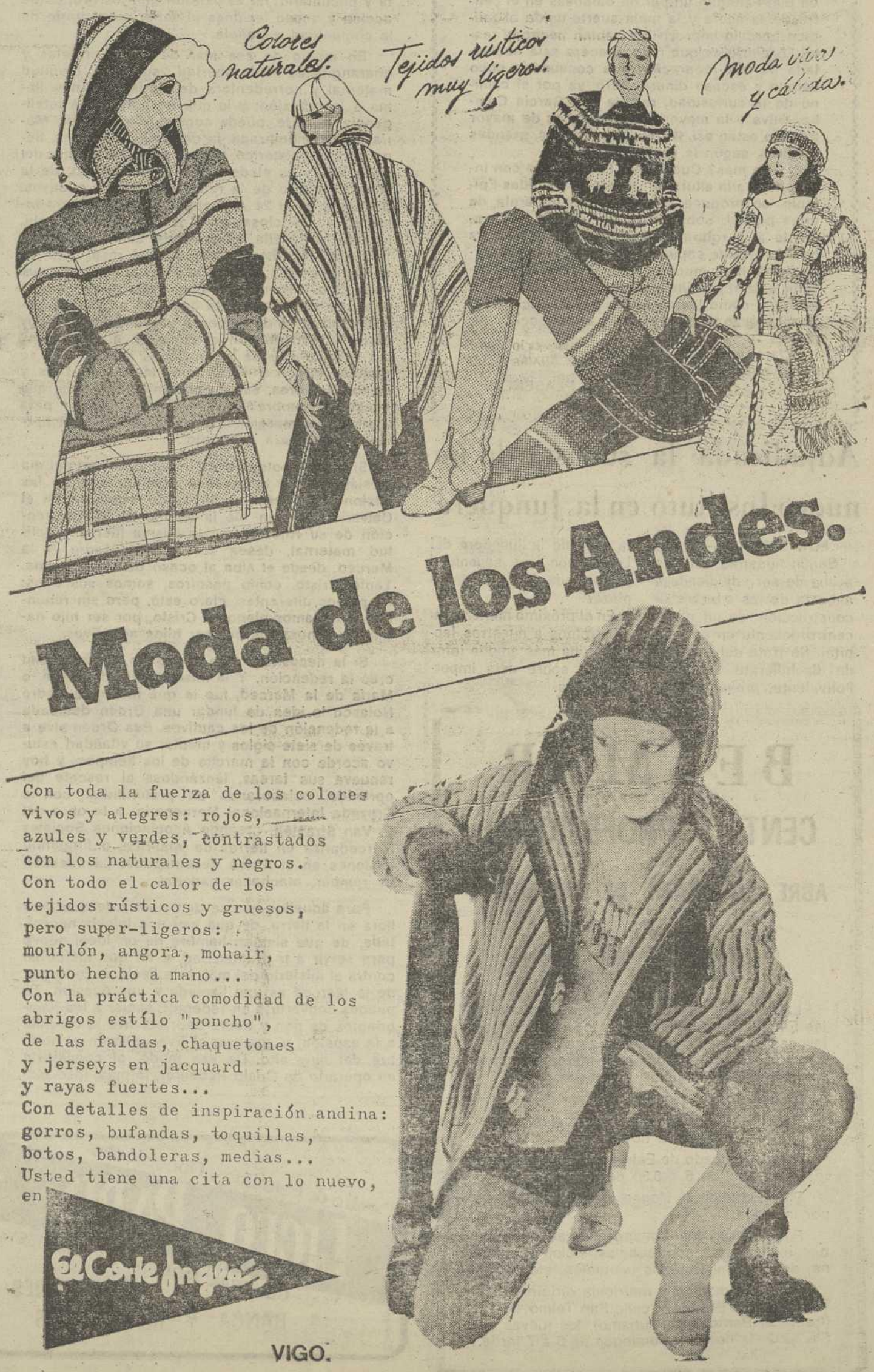

UNA SOLA VOZ UN SOLO OIDO

Llamar al Ayuntamiento y sentirse rápidamente atendido fue, desde siempre, empresa utópica. Por sistema, nunca se acierta con el Negociado oportuno e incluso las breves indicaciones hacia nuevos derroteros, se dicen entre dudas, como si los propios interlocutores se sintiesen atraídos por varias soluciones. Lo cierto es que todo parece estar montado para vencer la mejor paciencia ciudadana.

Pero el Ayuntamiento, como cualquier otro organismo pluricelular ha de disponer de un órgano de información debidamente montado. Un hombre, cara al exterior, conocedor del mundillo y los entresijos más ocultos, tras una ventanilla y ante un teléfono. Sobre todo un único teléfono al que se pueda avisar, sin otro trámite, lo mismo la rotura de una tubería de agua, que el fallo de un semáforo o la aparición de un socavón. Y una sola cabeza para disponer, para encauzar tantos y tantos problemas y sugerencias como diariamente llegan a las mesas o los oídos municipales. Somos nosotros, los ciudadanos, que recorremos la ciudad in descanso, los mil ojos que todo lo ecrutan, los que podemos ayudar a la Administración.

¿Un eejmplo? Hace días, en una acera de Fray Juan de Navarretera una señora torció un pie. Faltaban un par de baldosas en el centro de la acera y la mala suerte unida al fatídico bordillo imprevisible habían hecho el resto. Lo cierto es que toda la acera está necesitada de una reparación que consumiría poco tiempo y escaso dinero. Pero, ya por el camino de la curiosidad, resulta que García Camba, Oliva y la mayoría de las calles de mayor tránsito están así, llenas de pequeños, grandes peñigros, según la suerte.

¿Otro más? Cuando las lluvias caen con insistencia, a la altura de la casa de comidas Epifanio, se produce una verdadera catarata de agua pluvial, sobre la acera, debido, seguramente a la rotura de una cañería, que no ha habido alcalde capaz de eliminar (yo la recuerdo desde hace muchos años). Tan "clásica" resulta esta repentina y desapacible ducha que acabará, como las cataratas del americano río San Lorenzo, convirtiéndose en atracción turística.

Claro que, estas y otras cosas, hacen a Pontevedra diferente.

J. PLASENCIA

Adjudicada la subasta de un nuevo Instituto en la Junquera

PONTEVEDRA.— (D. P.). Según nuestras noticias, acaba de ser adjudicada la subasta de las obras de construcción de un nuevo centro docente en esta capital. Se trata del Instituto de Bachillerato Unificado Polivalente, proyectado en la zona de la Junquera del Lérez, con una capacidad aproximada de novecientas plazas.

En el próximo número, facilitaremos a nuestros lectores una más amplia información sobre esta importante obra.

BELMAR

CENTRO PROFESIONAL

ABRE SU PLAZO DE MATRICULA

Graduado Escolar
Certificado de Estudios Primarios
Técnicas de hogar

La finalidad de BELMAR es proporcionar a las Empleadas del Hogar y a todas las chicas jóvenes de 14 a 25 años, que se sientan atraídas por estas tareas una serie de conocimientos culturales, técnicos y prácticos.

El horario de clases:

Para Graduado Escolar, miércoles y viernes, de 5 a 8,30 de la tarde.

Para Certificado de Estudios Primarios, jueves y viernes, de 5 a 8,30 de la tarde.

Para Estudios de Hogar, jueves y domingos por la tarde.

Funcionarán los domingos otras actividades: excursiones, conferencias, ciclos de cocina, decoración, trabajos manuales, etc.

Para información y matrícula dirigirse a la Secretaría de BELMAR, calle San Telmo, 33-1.º (frente al Parador de Turismo), los jueves de 5 a 10 de la noche y domingos de 5 a 7 tarde.

MARIA DE LA MERCED redentora de cautivos

Hoy asistimos a la paradoja de ver el mundo que se aleja de Dios, y sin embargo, tiene nostalgia de Dios; se diría que asistimos a un eclipse de Dios. Contribuyen a ello, en no menor cuantía, las sedicentes escuelas teológicas, de criterios accidentales y mudables; los movimientos políticos y culturales, imbuidos los primeros por tendencias de carácter antireligioso, y los segundos por inconfesables propósitos de lucro, proveniente de lectores laicizados. Seguro que a muchos les repugna su propio proceder, pero tienen vendida su conciencia al mejor postor. Son como Prometeos encadenados al Cáucaso de su falseada conciencia.

Resulta vergonzoso que, tras veinte siglos de historia, todavía sea una realidad la enorme frase de Juan el Bautista: "En medio de vosotros hay uno a quien no conocéis", o a quien no queréis conocer, porque sería una rémora para todas vuestras sucias trampas, o desfalcos teológicos y morales. Si a ésto se añade la tolerancia, la ignorancia, o él oportunismo, de ciertas jerarquías eclesiásticas, administraciones civiles, censores delegados y editoriales de criterio esnobista y pecuniario, no es extraño que los grupos de acción y acoso lesiones el sentir mayoritario de la comunidad española.

En medio de ese mar de falsos profetas y charanguistas de la libertad, surge la plenitud maternal y corredentora de María, que nos llama a la reflexión; y lo que no consiga la inteligencia, ni la fe, puede conseguirlo el amor. María, la multinombrada, la de los mil hombres, tiene un título histórico, nacido en la Barcelona del siglo XIII, y es el de María de la Merced, de la Misericordia, o de la redención de los cuativos. Su fiesta es el 24 de septiembre. Una masa inmensa y silenciosa, pero real, y que está ahí, levanta hacia Ella, hacia María, su condición de "víctima"; no me importa de qué raza, color, o condiciones sea; todo lo malo es malo, y hay que suprimirlo. Durante muchos años, treinta largos años, he celebrado esta fiesta en ambientes penitenciarios, ya de hombres, ya de mujeres, y doy fe de la expectación con que en esas "casas" era esperada, y de las ilusiones que en ella se ponían. Virgen y Redentora, Madre de Dios y de los Hombres, es una comunión de ideas, que busca al hombre para redimirlo, al dolor para acallarlo, al marginado para libertarlo, y al hermano infiel para abrazarlo.

Si María neotestmentaria fue la aurora del día mesiánico, fue la ministra madrugadora de las acciones de Jesús, y fue la co-redentora en el Calvario; también fue la testigo de la resurrección de su Hijo; y, con la misma fuerza y actitud maternal, desea ser nuestra Madre de la Merced, desde el alba al ocaso de nuestra vida. Tanto Cristo, como nosotros, somos sus hijos; en planos diferentes, claro está, pero sin renunciar a un amor pleno: a Cristo, por ser hijo natural, y a nosotros por ser hijos adoptivos.

Si la necesidad crea el órgano, la cautividad creó la redención. Y la misericordia de María, o María de la Merced, fue la que inspiró a Pedro Nolasco la idea de fundar una Orden dedicada a la redención de los cautivos. Esa Orden vive a través de siete siglos y medio; su vitalidad estuvo acorde con la marcha de los tiempos; y hoy renueva sus tareas, lanzándose al rescate del oprimido, colaborando en profundidad, con la Cruzada Internacional Mercenaria, a la obra del P. Van Straaten, creando Asociaciones Sociales Mercedarias en tierras de América, o fundando Misiones en el Africa desequipada. La cuestión es romper, machacar cadenas.

Para aquellos que se den cuenta de que Dios llora en la tierra, de que hay una Iglesia necesitada, de que sienten hambre de un ideal nuevo para servir a la Humanidad, y de que lucharían contra el misterio del mal, esta fiesta de la Virgen de la Merced es una llamada y una ocasión. Tú puedes convertirte en redentor; saciar a los hambrientos de pan y de verdad; echarte la mochila a la espalda, y sembrar el Evangelio en el nombre del muy alto. De ese modo, al convertirte en operario de Cristo Redentor, formas, ipso facto, en las filas de María de la Merced; mejor dicho, al lado de María co-redentora con Cristo.

Fr. GUMERSINDO PLACER

Centro de Estudios y Oposiciones
LICEO PARIS
GENERAL MOLA, 4-2º Telf. 859131
OPOSICIONES
A BANCA Y MINISTERIOS
Gapex

Peregrinación de la Adoración Nocturna a Santiago

La Adoración Nocturna Española, que desde su fundación hace un siglo en el próximo año de 1977, ha peregrinado a Compostela todos los Años Santos Jacobeos, se dispone también en este Año Santo acudir en pleno a Santiago con el fin de lucrarse de las gracias del jubileo, habiendo sido señalada la fecha del próximo día 10 para reunirse en Compostela las secciones adoradoras nocturnas de toda España, aprovechando así el "puente" de la fiesta del Pilar.

Con tal motivo, se reunirá el citado día 10, el Pleno del Consejo Nacional de la Adoración Nocturna Española y, con antelación, ese mismo día, el Consejo de Zona de Galicia.

La solemne vigilia nacional se celebrará en la Catedral de Santiago en la noche del día 10 al 11, comenzando a las nueve y media, por lo que los peregrinos podrán regresar a pernoctar en sus casas, debido a la corta duración de la citada vigilia.

A esta solemne peregrinación-vigilia, pueden asistir todos los adoradores nocturnos activos y honorarios de ambos sexos, sus familiares y simpatizantes de la obra en nuestra ciudad, por lo que se ruega a todas las personas que deseen asistir, lo comuniquen al presidente de la Sección lo antes posible, para la debida organización.

La parroquia de Poyo peregrinará el día 12 a Compostela

SANTIAGO.—El próximo día 12 peregrinará al sepulcro de Santiago Apóstol la parroquia de San Juan de Poyo, que rigen los mercedarios desde hace mucho tiempo.

Con motivo de concretar la fecha y actos jubilares, ayer ha estado en Compostela el padre José María Vallejo Alvarez, superior del Monasterio Mercedario de Poyo, que se entrevistó con el canónigo secretario general de la Junta del Año Santo compostelano, Jesús Precedo Lafuente.

En la peregrinación de la parroquia de San Juan de Poyo formarán también los miembros de la Comunidad Mercedaria.

Puesta en marcha de la Red de Empleo del S.E.A.F.

A partir del día 1 y a lo largo del mes de octubre, el Ministerio de Trabajo a través del Servicio de Empleo y Acción Formativa (SEAF-PPO) pone en marcha una red de Oficinas de Empleo desde las que se pretende prestar un servicio lo más completo posible tanto a los trabajadores como a los empresarios, reuniendo en un único lugar las tareas que hasta ahora se realizaban de una manera más o menos dispersas.

Entre esos servicios hay que destacar como cometido básico de las oficinas, la puesta en relación de trabajadores y empresarios, en orden a lograr las más favorables condiciones de colocación que satisfagan las necesidades de unos y de otros. Para ello se cuenta como soporte con un experimentado sistema de formación profesional de adultos a todos los niveles, creado y desarrollado por el antiguo PPO.

Al mismo tiempo se pretende desarrollar otra serie de servicios tales como orientación profesional, información y asistencia, en la tramitación de prestaciones por desempleo, migraciones etc.

Por otra parte y además de los servicios ya citados, la Red de Oficinas de Empleo tendrá a su cargo las tareas de registro de contratos de trabajo y de formación en el trabajo, de dignóstico y detención de necesidades de formación profesional.

Dado que es imprescindible la colaboración de todos, trabajadores y empresarios, organismos y entidades, públicas y privadas, para que el servicio que las Oficinas de Empleo han de prestar tenga la eficacia que la sociedad exige y necesita, se hace especial incapié en que toda búsqueda de colocación deba ser comunicada a la Oficina, tanto por los empresarios como por los trabajadores.

Esperamos y confiamos que con la ayuda de todos la labor de las Oficinas de Empleo alcance los objetivos que se pretenden.

ANUNCIOS BREVES

ALQUILERES

• HABITACIONES céntricas. Naranjo. 8.2.°. Teléfono 85 29 36.

• ALQUILO piso amueblado. Razón Benito Corbal 57. Teléfono 859768 Pontevedra

• SE ALQUILA piso amueblado. Razón. Teléf. 85 89 38 y 85 37 48.

• SE ALQUILA piso amueblado Razón "Jomafer" Peregrina 5

• SE ALQUILAN dos pisos amueblados estrenar, con calefacción. Muy céntrico Teléfono 85 01 09

• ALQUILASE habitación señoritas. Real. 8.2.° de 1 a 4.

• ALQUILO piso nuevo céntrico, 110 m². Razón: Teléfono 85 86 35. Pontevedra.

• ALQUILO piso nuevo en Avda. de Vigo, 110 m². Razón: Teléfono 85 86 35 Pontevedra.

• SE ALQUILAN habitaciones y cocina, céntrico. Teléfono 85 95 34.

AUTOMOVILES

• MOKA 120. Venta de automóviles usados, Juan Bautista Andrade, 16 (frente taberna A'Pallota, al lado del Estadio de Pasarón).

• ¡¡¡FERIA del automóvil!!! "Riomiño" automóviles nuevos y de ocasión. Admitimos cambios. Grandes facilidades. Consúltenos sin compromiso. Vigo. Bolivia, 22. Teléfono: 41 69 34.41 29 67. Casa central en Madrid. Calle Alberto Aguilera, 30. Teléfono 44 92 100.

• VENDO R.8, en buen estado. Razón: Jaime Janer. 46.3.° Marín de 2 a 5 tarde.

COCHES de ocasión

Procedentes de operación cambio, todas las marcas totalmente revisados, a precios de oportunidad y con amplias facilidades de pago

TRES HERMANOS
SERVICIO OFICIAL
SEAT-FIAT
PONTEVEDRA VILLAGARCÍA

DEMANDAS

• SE NECESITAN costureras para máquina industrial fibra de tresillos Teléfono 881999 Marín

• PELUQUERIA Clemente necesita peluquero Teléfono 853457

• SE NECESITA asistenta mañana y tarde. Fernández Ladreda. 5. interior. 4.°. Izquierda o teléfono 85 54 23, tardes.

• SE NECESITA chica fija. Razón General Mola 7.1.° A. Teléfono 854889

• SE NECESITA señorita para oficina. Razón: Teléfono, 85 56 85.

• NECESITASE peluquero para caballero. Razón: Teléfono 85 27 70.

• NECESITO chica para caja edad máxima 17. Razón: peluquería "París", Riestra, número 30.

• SE NECESITAN chicos y chicas, que quieran ganar de 600 a 700 pesetas diarias. Presentarse en bar "Rodeiro", calle Andrés Muruais, de 8,30 a 10. Preguntar por señora

• SE NECESITA asistenta de 3 a 7.30. Teléfono, 85 06 37. García

• CARPINTEROS, ayudantes y aprendices, se necesitan para trabajar en Taller. Subida pista cementerio Lourizán-Placeres.

• SE NECESITA chica fija. Soportales Herrería, 5.4.° derecha.

• SE NECESITA empleada hogar. Buen sueldo. Razón: Río Oitavén, 7—7.° Dcha. Teléfono 85 49 84.

PEDROSA
COMPRA-VENTA
Andrés Muruais, 1 · Pontevedra

— PROPIEDADES: Varias para inversión
— PISOS: c/ Blanco Porto, 4 dormitorios
— ENTREPLANTA: céntrica, 100 m.2
— PISOS: Fernández Ladreda, terminados
— PISO: 110 m.2, 70 m.2, con terraza, garaje, calefacción
— PISO: Muy amplio en San Antoniño
— SOTANO Y BAJO: c/ Gonzalo Gallas; 120 m.2 y 110 m.2
— CHALET: En La Lanzada, 2.000.000 Ptas.
— SOLAR: Para dos chalets., 1.000 Ptas. m.2
— PARCELAS: En La Caeyra, 2.400 Ptas. m.2
— FINCA: 15.000 m.2, cerca ciudad, buen precio
— CASA: En Rajó, 600 m.2, 1.350.000 Ptas.
— FINCA: Carretera Villagarcía, 5.200 m.2, ideal para industria
— SOLAR: En Lourido, con casa vieja
— PISOS: En Casimiro Gómez, muy amplios
— SOLAR: 800 m.2, 600.000 Ptas.

• NECESITO señora, señorita para niños. General Rubín. Bloque 4.3.°. Derecha.

• CHICA FIJA necesitase, sueldo a convenir. Razón: Gapex Publicidad. Benito Corbal. 6.1.°

• NECESITASE asistenta con informes. Padre Amoedo. 6.5.°.

• CHAPISTA primera, necesita Talleres Epifanio. Paseo Colón, 14.

• SE NECESITA chica fija. Sueldo 7.000 pesetas. No hay niños. Teléfono 85 10 69.

• SE NECESITA encofradores. Obra Casa del Mar de Marín Teléfono 85 02 03.

• NECESITASE título agente propiedad. Teléf. 85 26 10, mediodía. Pontevedra.

• NECESITASE señora o chica, cuidar niña. Teléfono 85 05 14.

• NECESITASE asistenta García Camba, 10.5.° C.

ENSEÑANZA

• CLASES particulares para E. G. B. Plaza del Generalísimo Franco, número 2. Marín. (Encima Ultramarinos Perans). Inscripción de 5.30 a 7.

• FRANCES Eurocentre, todas especialidades. Niveles. Michelena 1.6.° telf 856413.

• SE DAN CLASES de Enseñanza General Básica. Informes: Cobián Areal, 4.2.°. Teléfono 85 03 34

• CLASES de solfeo y piano por profesora titulada. Informes: Teléfono 85 46 96.

• ASTER. Clases en régimen particular. Selectividad. COU Magisterio, BUP, Maestría, EGB. Idiomas, por profesores nativos. Latín. Griego. Graduado Escolar. Cálculo. Contabilidad. Javier Puig, 12, 2.° Teléfono 85 53 27.

• ASTER. Por lo que paga a un profesor particular puede tener profesores (Licenciados) particulares en varias asignaturas, incluso idiomas, guitarra.

• RECUPERACIONES particulares E. G. B. Plaza del Generalísimo Franco, número 2. (Encima Ultramarinos Perans) Inscripción de 5,30 a 7.

• CLASES particulares. Matemáticas, Física, Química, Idiomas, Latín, Lengua, 7.°, 8.° E. G. B., 1.°, 2.° BUP, 6.° COU, Graduado, Magisterio, Maestría. San Antoniño, 38 5.° Teléfono 850759.

• MATEMATICAS, Física y Química, clases impartidas por licenciados. Grupos reducidos. COU. 1.° BUP, 2.° BUP. Recuperación de asignaturas. C/. Peregrina, 16. Teléfono: 85 93 21. Plazas limitadas.

• MATEMATICAS, Física y Química. Oposiciones Magisterio. Impartidas por licenciados. C/. Peregrina, 16. Teléfono: 85 93 21.

• SE DAN CLASES particulares de E. G. B., en Marín y Pontevedra. Razón Manuel Quiroga, núm. 8 Pontevedra.

• SE DAN CLASES Preescolar, E. G. B., incluido idiomas. Teléfono 85 02 94

• RECUPERACIONES particulares de E. G. B.. Plaza Generalísimo Franco, número 2. (Encima Ultramarinos Perans) Inscripción de 5,30 a 7.

• INGLES Eurocentre, gabinete de idiomas. Grupos reducidos. Michelena, 1.6.° Teléfono 85 64 13.

• CLASES particulares, Enseñanza General Básica, BUP. Teléfono 85 29 03.

• CLASES particulares para E. G. B. Plaza del Generalísimo Franco, número 2. Marín. (Encima Ultramarinos Perans). Inscripción de 5.30 a 7.

• SAINT PATRICK. Centro de Estudios de Idiomas. Michelena, 22.3.°. Teléf. 85 46 97

• GINER DE LOS RIOS. Benito Corbal, 31.2.° teléfono 85 83 21. Graduado Escolar. 5.° y 6.° Bachillerato. BUP, 1.° y 2.°. COU. Pasantías. Oposiciones profesorado E. G. B. Mecanografía. Cálculo. Contabilidad. Comienzan las clases el día 4 de octubre. Reserve plaza en Giner de los Ríos Benito Corbal 31.2.°.

• MATEMATICAS, Física, Química, por licenciados. Benito Corbal. 37.2.°. A. posterior.

• 6. INTENSIVO, oposiciones magisterio. Telé. 85 79 93

• INGLES, E. G. B, profesor especializado. Clases a partir próximo día 4. Teléfono, 85 05 82.

VENTAS

LAYBE
COMPRA VENTA DE PROPIEDADES

• SE TRASPASA Cafetería "Mónica", por no poder atenderla. Facilidades. Informa: LAYBE.

• VIRGEN DEL CAMINO: Piso con 4 dormitorios (muy amplios). Informes: LAYBE.

• BENITO CORBAL: Pisos en construcción se venden en número 12 4 dormitorios, calefacción central: garaje. Informes: LAYBE.

• CALLE Fernando Olmedo pisos, 4 dormitorios calefacción central parquet. Construcción de 1.ª Informes: Laybe.

• LA CAEYRA: Vendemos magníficas parcelas, buen precio. Informes. LAYBE.

• AVDA. DE VIGO: Esquina a Pedro Alcántara, pisos calefacción y garaje. Vende, LAYBE.

• EN BUEU: Bajo y entresuelo se venden, bien situados. Cualquier negocio. Precio muy interesante. Informes: LAYBE.

• MAGNIFICO supermercado. Se traspasa o véndese, pleno rendimiento. Informes: LAYBE.

• SANGENJO: Solar a 75 metros de la playa de Montalvo. Superficie 2.230 metros. Con plano y licencia para chalet. Informa: LAYBE.

• SANGENJO: Se vende finca 18.000 m., a 500 m. de la playa. Fachada 160 m. Informes: LAYBE. Primo de Rivera. 18. Sangenjo.

• SE TRASPASA Pescadería Ultramarinos. Precio 400.000 Ptas. Informes: LAYBE.

• LOUREIRO CRESPO: Pisos parquet, mármol, calefacción Informes: LAYBE.

• BENITO CORBAL: Piso 5.° calefacción y trastero. Informes LAYBE.

• SOTANO: Se vende. Ideal para garaje. Edificio reciente construcción. muy interesante. Informes: LAYBE.

• LA LANZADA: Chalet en la playa. 9 dormitorios, terreno. Informa y vende: LAYBE

• SANGENJO: Se vende bajo céntrico, fachada a dos calles. Informes: Laybe.

• SAGASTA: Pisos de lujo con plaza de garaje. Varios precios. Informes: LAYBE.

• SANGENJO: Dos chalets playa Montalvo. Magníficas vistas a la ría. Informa: LAYBE.

• EL GROVE: Chalet frente a ensenada de La Toja. 4 dormitorios, garaje. jardín Informa: LAYBE.

• PORTONOVO: Se vende bajo comercial de 105 m. aproximadamente. Informes: LAYBE, Primo de Rivera. 18 Sangenjo.

• PISOS: En Marín, calle Ezequiel Masoni, 4 dormitorios, 140 m.². Informes: Laybe, Benito Corbal, 7 bajo, Pontevedra y Bastarreche. 3 Marín.

• EN MARIN: Se traspasa negocio trabajando. Ideal par familia. Amplias facilidades. Informa: Laybe. Benito Corbal, 7. bajo.

• NANIN: Se vende solar, 54 metros fachada al mar y 26 metros a carretera, con proyecto y licencia de obra. Informa y vende: Laybe.

• SAN VICENTE DO MAR: Urbanización Pedras Negras. mera, calefacción, facilidades Informa y vende Laybe.

• LAYBE en Madrid

• LAYBE en Santiago.

• LAYBE en Vigo.

• LAYBE en Marín.

• LAYBE en Sangenjo.

• LAYBE en Lugo.

• LAYBE en El Grove.

• LAYBE en Pontevedra, Benito Corbal, 7, bajo. Teléfonos 85 07 68 y 85 20 32.

• ENTREPLANTA, plazas de garaje. Vendo, García Camba, 10. Telf. 85 79 37.

• RIOS Agencia de la Propiedad inmobiliaria. Pisos, chalets, solares, locales comerciales. Mola, 12 Teléfono 853658

ANUNCIESE
EN
ESTA SECCION

merciales. Traspasos. General Pontevedra.

• PISOS, tres y cuatro dormitorios. Construcción de primera calefacción central. Terminados. Pago a convenir Ernesto Caballero. número 21 horas laborales o por Teléfono 855226

• EN PLAYA Lapamán terreno 900 m. Telf 85 07 07 de 10 a 12 noche

• SE VENDE casa con cobertizo Razón: Michelena 40 bajo

• SE VENDEN envases usados y nuevos. bocoyes, medios bocoyes y barriles Carretera de Marcón al lado de depósito cervezas San Martín

• TERRENO 3.500 m² panorámico, maravilloso para almacén y chalet, 1.000 pesetas metro cuadrado (EIVESA: teléfono 85 42 55).

• ¡EIVESA! compraventa propiedades. (Loureiro Crespo, 11.2.°). Teléfono 85 42 55.

• CHALET amplísimo, gran lujo, un kilómetro de Pontevedra, 6.250.000, EIVESA: 85 42 55.

• OCASION, terreno 2.000 m²., panorámico, un kilómetro Pontevedra, 1.500.000 (EIVESA: 885 42 55).

• LOCAL comercial ganga, casi 300 m², próximo alameda. (EIVESA: 85 42 55).

• SOLAR para chalet, bellísimo, 2.100 m², precio bajísimo. Sólo 1¼ kilómetro. Pontevedra.. (EIVESA: 85 42 55).

• ¡INVERSIONISTAS! tenemos operaciones para magníficas inversiones muy rentables. (EIVESA: 85 42 55).

• PARTICULAR a particular vende solares playa Mogor, Aguete y otras zonas. Razón: Benito Corbal 23 Pontevedra

• SE VENDE piso. Razón: En la portería del número 2 de Rúa Nueva de Abajo

• SE VENDE terreno 3.500 m²., con viñedo y bodega. 100 metros fachada carretera. Teléfono 85 11 19.

• SE VENDEN cachorros pastor alemán. Teléfono 85 52 06

ANUNCIESE
EN
ESTA SECCION

VARIOS

• MUDANZAS personal especializado Salvador ... no 42 Teléfono ...

• DOY PENSION completa a dos señoritas estudiantes, céntrica. Teléfono ...

MARTINEZ
COMPRA-VENTA DE PROPIEDADES
Oliva 4-1.º - Tel. 85 ...

• CALLE NARANJO: Pisos de gran lujo, cuatro dormitorios, parquet, comedor-estar, cocina baño ..., mármol. calefacción central, agua caliente. Facilidades: MARTINEZ.

• BAJO: 410 m. muy céntrica calle, propio almacén. Precio oportunidad. Vende: MARTINEZ.

• PLAZAS de garaje fácil acceso, muy céntrica ... con llave en mano. Precios interesantes. Vende: MARTINEZ.

• VENDO finca 11.000 m². cercanías capital. Informa: MARTINEZ.

• PISO lujo: estrenar esquina dos calles acogido ... cinco dormitorios. parquet Gonzalo Gallas. Vende MARTINEZ.

• BLANCO PORTO: pisos en construcción materiales de primera, cinco habitaciones parquet o mármol calefacción y agua caliente central. carpintería aluminio. plaza garaje incluida precio. Facilidades: MARTINEZ

Estamos construyendo un edificio centro-comercial Tiffanis construcción de primera.

Pisos, apartamentos y bajos comerciales en galerías y plazas de garajes.

Promotor: Sr. Vicente Blanco Moyar
Avda. de Vigo, n.° 2 - 6.° A. Telf. 85 04 06.

Para información, horario de 11 a 2 y de 4 a 8 de la tarde.

TALLER DE EBANISTERIA FINA

NECESITA ENCARGADO GENERAL Y OFICIALES, DIVERSAS CATEGORIAS

Razón: Teléfono 85 49 91. — PONTEVEDRA.

AUTOVENTA ENRIQUE

FACILIDADES HASTA TRES AÑOS

Ebro 108, PO-D
Citroem-8
Renault-8
127, 6 meses uso
DKW, 5 plazas
127, 4, 3 y 2 puertas
Seat 124 D
Citroem GS Club
850, C-A
Land-Rover, largo
Renault-12, normal
Citroem, Dyane-6

Jua... de 108 - Tlfo 855436 - PONTEVEDRA

Los nuevos monjes de la Merced

Estoy seguro, lector amigo, que más de una vez has visitado el Monasterio de Poyo, donde, precisamente el pasado viernes, se celebró la festividad de la Virgen de la Merced. Posiblemente hayas vivido también alguna jornada sabatina que se conocía popularmente como "la Salve de Poyo". Allí habrás visto a un centenar de monjes blancos, con un escudo metálico de la Merced bailándoles sobre el pecho, amanecer de uno y otro lado del altar mayor, portando en sus manos —unos a la izquierda otros a la derecha— cirios encendidos. Su gesto grave y recogido, genuinamente monástico, te habrá recordado a Císter, a Cluny, a Claraval, a las antiguas órdenes religiosas en los viejos libros, portadores y transmisoras de casi toda la cultura de Occidente.

Quizás hayas escuchado la Scolania del convento, maestra en la interpertación del canto gregoriano y divina en los motetes a cuatro voces de Victoria, de Palestrina o del mismo padre Miguélez que fue su director. Estoy seguro que te habrás emocionado con aquel canto sabatino del "Tota pulchra est María", interpretado por cien voces que parecían una sola, mientras la voz del órgano, solemne y grave, acariciaba las viejas piedras del templo abarrotado.

Me atrevería a decir que incluso habrás invitado a algún forastero amigo, a que fuese testigo contigo de aquella ceremonia de la Salve de Poyo, para sentirte envidiado y complacido de lo que tenías aquí al lado, tan cerca.

Aquella Salve sabatina llegó a ser incluso, en los últimos años, obligada visita turística, hasta el punto de que, en los meses estivales, el templo resultaba insuficiente y era menester llegar con más de una hora de anticipación para encontrar no un asiento, sino espacio.

El día de la eMrced era —y sigue siendo— la fiesta grande en el Convento de Poyo. Pero hoy ya no es como era entonces. Ya no se ven las largas filas de monjes blancos con el escudo danzando sobre el pecho. Ya el órgano está mudo o perezoso. Ya no suena allí la Scolania ni se oyen a Victoria, a Palestrina ni al padre Miguélez.

Hay, eso sí, otros jóvenes novicios ataviados a uso de hoy: pantalón vaquero, larga melena y cuidada barba en algunos. En lugar del órgano callado suenan guitarras melódicas acompañando canciones a ritmo de rock.

Si vuelves hoy a Poyo, lector amigo, quizás sientas nostalgia e incluso pena por lo que allí conocimos y ya no existe. Por lo que allí hubo y tal vez no vuelva a haber jamás.

Ya no sabría decirte ni compararte... ¡qué difícil es hacer comparaciones!... Pienso que a tus espaldas y a las mías ha cabalgado el tiempo demasiado deprisa, sin dejarnos siquiera un pequeño respiro para la transición a un tiempo nuevo que la Historia dirá mañana si es mejor o peor que entonces.

En todo caso siempre será un tiempo distinto... un tiempo de hoy.

Creo que lo que realmente vale y prevalece es lo auténtico. Lo que nace de la sinceridad profunda de nuestra alma.

Por ello pienso que tal vez, San Pedro Nolasco, el primer mercenario que en el mundo ha sido —también de larga melena y cuidada barba— al contemplar a esta nueva generación de mercedarios con pantalón vaquero y guitarra en riste, cantándole a la Virgen canciones con el mismo amor, pero con ritmo nuevo, se sonría de gozo desde la inmensa profundidad de los siglos.

José Luis Fernández Sieira

OPINION AJENA

LAS GARANTIAS ELECTORALES

Suárez continúa ganando sus «rounds» televisados. Habla con un lenguaje que es perfectamente asimilable para la mayoría y lo hace dando sensación de honestidad, seriedad, buena voluntad y respeto hacia los ciudadanos. Pienso que en estos momentos, tras su intervención del viernes por la noche, casi todos los que le vieron creen que si todo dependiera de él se lograría sin problemas la democracia. El problema es que Suárez insiste en pasar por las actuales Cortes y el Consejo Nacional del Movimiento, y en estos momentos quien tiene credibilidad es la persona del Presidente, no el Sistema.

Suárez ganó el «round», porque siguiendo una trayectoria que inició cuando fue designado, bajó un nuevo peldaño desde las alturas del poder digital hacia la España real. Su mensaje supone la primera aproximación seria que se hace en cuarenta años desde las áreas gubernamentales hacia las banderas de los demócratas españoles. Queda muy lejos de Franco y Carrero. Marca distancias en relación con los reformistas del anterior gabinete, al no querer protagonizar desde arriba el cambio, al no caer en la tentación de querer crear su propio modelo de democracia y regalado, al reconocer que deben ser unos representantes legitimados por las urnas quienes elaboren una nueva constitución por la que nos regiremos en el futuro nueva constitución aunque caprichosamente debamos seguir diciendo que será «la actual pero perfeccionada». Ya me dirán ustedes cómo encaja el reconocimiento de que para ser representante del pueblo español hay que ganarse la condición a pulso en unas elecciones con la filosofía paternalista y autoritaria que se escondía debajo, detrás y dentro de la llamada «democracia orgánica».

La principal bandera de los demócratas españoles sobre el futuro ha sido invariablemente que debe devolverse la palabra al pueblo. Este presidente del Gobierno, designado fielmente según la más pura ortodoxia del atado y bien atado franquismo, se sumó anteayer solemne y explícitamente a esta corriente: «Hay que conseguir que el pueblo hable cuanto antes». Es verdaderamente, si nos dejan, según las mismas palabras de don Adolfo Suárez, «la recta final».

Sin embargo, no todo es de color de rosa. Pese a los recelos que despierta en los sectores democráticos la vía de llegar al cambio a través de las Cortes y el Consejo Nacional, Suárez insiste en eso. Muchos pensamos que ahí puede estar la clave de la reunión que sostuvo hace algunos días con las principales personalidades de las Fuerzas Armadas. Esa puede ser la condición de todo, aunque también ahí —si hay oposición en esos organismos— puede acabar todo. Llegar a esas auténticas elecciones constituyentes que ahora aparecen por delante con el respaldo directo del pueblo soberano ejercido a través del referéndum habría estado quizá más a la altura de las circunstancias.

La cuestión que desde ahora se plantea mirando hacia adelante, son las garantías electorales. Este Gobierno puede encontrar en la historia un sitio de honor si consigue cumplir sus objetivos dentro de una línea de honestidad. Y la honestidad debe traducirse, a partir de ahora, en protagonizar su papel de Gobierno-puente con absoluta neutralidad ante las elecciones que acaba de anunciar. Se impone que ahora Suárez sepa negociar con todos los partidos políticos, todos, las garantías electorales, que esas tampoco deben otorgarse como un regalo hecho desde arriba, sino establecerse y pactarse democráticamente entre todos. Ese va a ser el nudo gordiano a partir de ahora.

Contra algunos optimismos desbordados hay que recordar que [illegible] está aún en el aire. Contra los pesimismos se puede decir que hoy estamos más cerca de la democracia que en ningún momento anterior de nuestra historia reciente.

A. F. E.,
en «Diario de Barcelona»

ESPAÑA Y EL JUICIO FINAL

Alguna influencia extraña ha de obrar sobre este país para que la solución de tantas incógnitas se nos aplacen hasta la consumación de los siglos y la exigencia de responsabilidades al anónimo «quien corresponda» de cada caso quede fijada para el Juicio Final. Ya sabemos que cuando los trompetas del ángel anunciador del Apocalipsis llamen a audiencia pública llorarán y crujirán de dientes los sobornados de la «Lockheed», todos los implicados en «Matesa», los responsables de la explosión de Capitán Arenas, los protagonistas de algo que ocurrió en Orense y que nunca hemos podido saber, los responsables de «Sofico», los falsificadores de letras de cambio en el escándalo de «Liga Financiera», los contaminadores del Ter y los evasores de capital. Pero muy lejano nos parece el castigo que por sus pulpas merezcan y mejor sería que la justicia humana anticipara responsabilidades para ejemplo de la actual y de futuras generaciones. Por lo visto creó escuela lo de pretender rendir responsabilidades exclusivamente ante Dios y ante la Historia.

Ocurren muchas irregularidades en este país de las que nunca más se sabrá. En le rankin mundial de incógnitas o de casos parcialmente desvelados ocupamos lugares de cabecera. La Norteamérica que llegó al fondo del caso Watergate, cayera quien cayóy cortara lo que costó, tiene la conciencia intranquila por la oscuridad que rodea aún el asesinato del presidente Kennedy. Aquí nos hemos resignado muchas veces a aceptar el silencio de lo que teníamos derecho a saber. Claro que un manto protector amparó durante años muchas situaciones irregulares. Y exigir la verdad de los hechos equivalía a hacer subversión.

Afortunadamente las nuevas generaciones de españoles ya no se resignan al silencio. El hecho de qeu desde amplios sectores se exija hoy la verdad de cuanto sucede a nuestro alrededor es un signo evidente de que el país está vivo, de que las conciencias están despiertas, de que la moralidad todavía cuenta. La resignación al «nunca» corresponde a los niveles de corrupción institucionalizados de alguna república centroamericana. Reunciar a la verdad y aceptar el «nunca» sería un suicidio colectivo. Un pueblo indiferente es un pueblo sin ganas de vivir.—*J. B.*
en «Diario de Barcelona».

DIPLOMAS
Cambridge University
Escuela Oficial de Idiomas
Alliance Française de Paris
English Chamber of Commerce
Chambre de Commerce Française
EUROCENTRE
Gabinete de Idiomas
Michelena, 1 - 6.º Teléfono 85 64 13

UNIVERSIDAD A DISTANCIA
CENTRO REGIONAL DE PONTEVEDRA
CURSOS ABIERTOS:
IDIOMAS: FRANCES E INGLES
Comienzo del Curso el 4 de octubre
MATRICULA: EN LA OFICINA DE INFORMACION DEL CENTRO.

LABORATORIOS VIRGOS
Benito Corbal, 31 - 1.º Teléfono 85 25 11
SUSPENDE SU CONSULTA HASTA EL DIA 13 DE OCTUBRE PROXIMO

Dr. ELADIO VIDAL
ANALISIS CLINICOS
SUSPENDE SU CONSULTA HASTA EL DIA 18 DE OCTUBRE

Matrícula en la Escuela de Ingenieros Industriales de Vigo

La Escuela Técnica Superior de Ingenieros Industriales de Vigo, participa que por haber sido autorizado por el Ministerio de Educación y Ciencia para iniciar sus actividades docentes correspondientes al primer curso, durante el próximo año académico 1976-77, el Rectorado de la Universidad de Santiago en uso de las atribuciones que le están conferidas, ha resuelto convocar la matrícula en dicha Escuela por enseñanza oficial en régimen de asistencia a clase.

Lugar de inscripción. — La matrícula se realizará directamente en la Secretaría de la Escuela Técnica Superior de Ingenieros Industriales de Vigo, situada, provisionalmente, en la Escuela Universitaria de Ingeniería Técnica Industrial de dicha ciudad.

Plazo de inscripción. — El período de matrícula estará comprendido entre los días 1 al 9 ambos inclusive, del actual mes de octubre.

Nombramientos eclesiásticos para la Diócesis de Tuy-Vigo

VIGO.—El obispo-administrador apostólico de Tuy-Vigo, monseñor José Cerviño y Cerviño, ha firmado los siguientes nombramientos eclesiásticos:

Juan Manuel González Blanco, ecónomo de San Juan de Avila, de Vigo; José Anselmo Camiña Cerviño, ecónomo de San Vicente de Mañufe y encargado de Santa Eulalia de Donas; Benedicto Polo García, encargado de San Martín de Borreiros; Estanislao López de Guereñu y Rey, ecónomo de San Verísimo de Arcos y encargado de San Félix de Celeiros y de Santiago de Olveira; Juan Cuntín Taboas, ecónomo de San Pelayo de Aljáu; José Sanmartín Caeiro, encargado de San Salvador de Nogueira; Luis Soto Prado, coadjutor de San Juan de Avila, de Vigo; Camilo Paz Valverde, ecónomo de Santos Justo y Pastor de Entienza; Modesto Troncoso Rodríguez, ecónomo de San Miguel de Cabreira y encargado de San Pablo y Porto y San Pedro de Arantey; Jesús Perujo López, coadjutor de Nuestra Señora del Rocío, de Vigo; Manuel de Santiago y González, ecónomo de San Pelayo, de Fiolledo y encargado de Santa Marina de Pesqueiras y San Miguel de Corzanes; Manuel Carballo Hermelo, ascrito al clero parroquial de Santa Teresa de Jesús de Vigo; Ermelindo José Entrerrios Silva, ascrito al clero parroquial de Santo Tomé de Freixeiro y Juan Manuel Pérez Barreiro, ascrito al clero parroquial de Santa María de Porriño.

Dr. FRANCISCO LOPEZ BARRIO

MEDICO DENTISTA

CONSULTAS: General Mola 11 2.º B

EL TIEMPO QUE HIZO AYER

OBSERVATORIO DE PONTEVEDRA

Presión atmosférica, 760 mm.

Tendencia barométrica, sin variación.

Humedad relativa del aire 72 por ciento.

Dirección del viento, Suroeste.

Velocidad, 15 kilómetros por hora.

Visibilidad, buena.

Cielo, nuboso.

Clase de nubes cúmulos y altoestratos.

Temperatura máxima, 20 grados a las 14 horas.

Temperatura mínima, 10 grados a las 8 horas.

Horas de sol, 9.

MAREAS PARA HOY

00,26 horas, primera pleamar.

06,31 horas, primera baja mar.

12,44 horas segunda pleamar.

19,07 horas segunda baja mar.

LUNES

01,26 horas, primera pleamar.

07,28 horas, primera baja mar.

13,40 horas, segunda pleamar.

20,01 horas, segunda baja mar.

El viernes, apertura del curso en la Universidad de Santiago

SANTIAGO.—El próximo viernes día 8 tendrá lugar en el Paraninfo de la Universidad de Santiago de Compostela el acto de apertura del curso académico 1976-77.

En dicho acto pronunciará el discurso inaugural el catedrático de Derecho Mercantil, profesor Carlos Fernández Novoa Rodríguez

El acto se iniciará a las once de la mañana con una misa del espíritu santo, oficiada en la iglesia de la Universidad. Seguidamente habrá el acto académico con lectura de la memoria del curso pasado, discurso inaugural y apertura por el rector magnífico, profesor Pablo Sanz Pedrero

EXAMEN DE GRADO

Del 6 al 15 del actual mes de octubre podrá formalizarse en el negociado de la Facultad de Derecho de la inscripción para el examen de Grado de la Licenciatura en dicha Facultad de la Universidad de Santiago.

LECTURA DE TESINAS

El acto de lectura de tesinas de la Sección de Historia de la Universidad de Santiago de Compostela se celebrará el lunes día 4, a las diez y media de la mañana, en el aula número siete de dicha facultad.

CRITERIOS DE VALORACION

La Facultad de Derecho de la Universidad de Santiago de Comoostela hizo pública ayer la voncatoria de criterios de valoración. El plazo está abierto en el negociado administrativo de dicha Facultad en horas hábiles de oficina, hasta el 11 del actual mes de octubre.

Esta convocatoria afecta a los alumnos que habiendo aprobado el curso de Orientación Universitaria antes del curso académico 1974-75 no hayan formalizado matrícula en ninguna facultad o colegio universitario; y los que habiendo formalizado matrícula pretendan iniciar estudios en dicha Facultad de Derecho durante el curso académico 1976-77 por enseñanza oficial o de dispensa de asistencia a clases, siempre que no tengan superado íntegramente el primer curso de los estudios que actualmente realizan.—(Cifra).

Un vecino de Vigo, resultó muerto en accidente de tráfico

PONTEVEDRA.— (D. P.). En la carretera general de La Coruña a Portugal, términos de Puentesampayo, un coche de turismo conducido por el vecino de Vigo, José Caldas Vázquez, de 52 años de edad, debido a un accidente derrapó en la calzada, colisionando con un camión. Como consecuencia de ello, el referido conductor resultó con intensísimo shock traumático y hemorrágico, traumatismo craneoencefálico con conmoción profunda, extensos desgarros en ambas rodillas con fractura de articulaciones, y amputación de antebrazo izquierdo a la altura del tercio medio, de pronóstico gravísimo. Conducido al sanatorio «Santa Rita», vista su extrema gravedad hubo de ser trasladado a su domicilio, dejando de existir. El vehículo, que volcó, resultó con grandes desperfectos.

PRIMER ANIVERSARIO DEL ILMO. SEÑOR

D. Gonzalo Ecija Cervilla

QUE FALLECIO EN PONTEVEDRA EL DIA 5 DE OCTUBRE DE 1975

D. E. P.

Su esposa, Ilma. señora doña Araceli Pazos Feijoo; hijas, Susi y María del Carmen; hijo político, Jesús Barreal; nietos, Jesús María, Gonzalo y María del Carmen y demás familia,

RUEGAN una oración por su alma.

El novenario de misas que a partir del martes, día 5 a las DOCE Y MEDIA de la mañana, se celebrarán en la basílica de Santa María la Mayor, serán aplicadas por su eterno descanso.

Pontevedra, 3 de octubre de 1976

SEGUNDO ANIVERSARIO DEL SEÑOR

D. José Trasande Domínguez

QUE FALLECIO CRISTIANAMENTE EL 5 DE OCTUBRE DE 1974, A LOS 74 AÑOS DE EDAD, CONFORTADO CON LOS SANTOS SACRMENTOS Y LA BENDICION DE SU SANTIDAD.

D. E. P.

SU FAMILIA,

RUEGA una oración por su alma y la asistencia a la misa de aniversario que, por su eterno descanso se celebrará el próximo martes, día 5 a las SIETE de la tarde en la basílica de Santa María la Mayor, favores por los que dan las más expresivas gracias.

Pontevedra, 3 de octubre de 1976

SANTIAGO

Actos jubilares para hoy en la Catedral y presentación del Esquema de Sacerdotes y Religiosos

SANTIAGO.—Hoy domingo no hay anunciada ninguna peregrinación oficial al Sepulcro de Santiago Apóstol.

En este día se celebrarán dos actos jubilares, para que los que lo deseen puedan ganar el jubileo colectivamente. Serán a las doce de la mañana y a las cinco de la tarde y al final de los dos funcionará el Botafumeiro.

PRESENTACION DE ESQUEMA

El Esquema de Sacerdotes y Religiosos será estudiado en la cuarta etapa del Concilio Pastoral de Galicia que se iniciará próximamente

El acto de presentación de este Esquema conciliar se celebrará hoy en la Catedral compostelana y durante la misa que a las doce de la mañana oficiará el arzobispo de Compostela, monseñor Angel Suquía Goicoechea.

Al iniciarse la preparación del Concilio Pastoral de Galicia se constituyeron cinco comisiones, de las que fueron designados responsables los obispos de las diócesis gallegas. El primer titular de esta comisión fue el fallecido arzobispo de Santiago, cardenal Fernando Quiroga Palacios y en la actualidad la comisión la preside, monseñor Angel Suquía.

El Concilio Pastoral de Gailcia ya estudió y aprobó los esquemas de "Ministerio de la palabra", "Apostolado Seglar" y "Liturgia".

Peregrinación de la Escuela Naval Militar de Marín, a Santiago

SANTIAGO DE COMPOSTELA, 2.— «Que esta España moderna de tan importante potencial, no sea festín de los arribistas, ni de los poderosos y frívolos de dentro y menos aún de los de fuera», dijo el director de la Escuela Naval Militar de Marín, capitán de navío Moreno de Alborán, en la visita que la Escuela realizó al Santo Sepulcro del Apóstol Santiago.

La peregrinación la componían los jefes, profesores y alumnos de la Escuela, que fueron recibidos por una comisión capitular.

«Te pedimos —dijo el militar en su ofrenda— por nuestro Rey don Juan Carlos I, para que el Señor guíe sus pasos en todo momento y nosotros, sus súbditos, sepamos colaborar los unos con los otros, continuar la obra común de engrandecimiento de la Patria, limando nuestras diferencias, cediendo ante lo accesorio, uniniéndonos solidariamente ante las dificultades con amor, comprensión y generosidad».

Asimismo se refirió al general Franco, diciendo: «Acoge en Tu seno al Generalísimo Franco bajo cuya dirección serena y prudente los españoles de mi generación supimos juntos soportar, con valor, orgullo y esperanza, las calamidades, privaciones e iniusticias provocadas por nuestros enemigos».

El oferente en su invocación resaltó que «es realmente desconcertante oír y ver voces y escritos tan opuestos a la doctrina del Divino Crucificado que Tu sembraste en nuestra Patria.

Es triste y descorazonador contemplar como el materialismo feroz y ateo, importado de más allá de nuestras fronteras, trata de abrirse camino ante la indiferencia suicida de algunos y el egoísmo de otros».

Posteriormente, el arzobispo de Santiago contestó a las palabras del capitán de navío Moreno de Alborán.— (Cifra)

El II premio de narraciones cortas «Pedrón de Ouro 1976» se fallará en La Estrada

SANTIAGO.—El Patronato del "Pedrón de Ouro" celebró una reunión en Santiago en la que se acordó que el próximo día 28 de diciembre sea fallado el segundo premio "Pedrón de Ouro" de Narraciones Cortas, cuyas bases se darán a conocer en fecha próxima.

Los reunidos acordaron que será en la villa pontevedresa de La Estrada la localidad en la que ha de realizarse la concesión de dicho premio por el jurado correspondiente.

El Gobernador Civil esperado el martes en El Ferrol

Celebrará una rueda de Prensa con los informadores locales

EL FERROL DEL CAUDILLO. — El gobernador civil de la provincia, Fernando Gil Nieto, es esperado el próximo martes en El Ferrol

La primera autoridad provincial despachará en el Palacio Municipal en donde recibirá a diversas autoridades y re[illegible]

A las 7 de la [illegible] se [illegible] en [illegible] los informadores locales.

300 congregistas asistirán a la «X Semana de la Carretera», a celebrar en La Toja

El Ministro de Obras Públicas presidirá el viernes la jornada de clausura

LA TOJA.—Desde el 4 al 9 del presente mes y con asistencia de más de trescientos congresistas de toda España, se desarrollarán en la Isla de La Toja las sesiones de trabajo y los actos sociales correspondientes a la "Décima Semana de la Carretera", cuyo tema rio esencial en esta ocasión será el de las autopistas y su explotación por peaje.

El acto inaugural tendrá lugar a las diez de la mañana del lunes, día 4 y será presidido por el subsecretario de Obras Públicas, Luis Ortiz González, teniendo lugar el acto de clausura en la tarde del viernes, día 8, con asistencia del ministro titular de dicho Departamento, Leopoldo Calvo Sotelo y Bustelo.

En el transcurso de la Semana complementariamente a la discusión de importantes ponencias presentadas por diferentes personalidades técnicas relacionadas con el tema de la asamblea, habrá también otros actos entre los cuales figura una misa jubilar en la Ca tendrá lugar por el presiden tendrá lugar por e lpresiden te del Comité Ejecutivo de la Semana y presidente, a su vez, de Autopistas del Atlántico ("CESA"), Julián Trincado Setiar, ofrendándose también una imágen de la Virgen del Camino, patrona de la asociación española de la Carretera.

ENGLISH

full tuition in small groups

EUROCENTRE

Gabinete de Idiomas

all levels

Micheiena, 1 - 6.° Teléfono 85 64 13

ASOCIACION DE PADRES DE ALUMNAS COLEGIO DE LA INMACULADA MARIN

Se pone en conocimiento de las asociadas que se habían anotado para asistir al curso del P.P.O., celebrado a principios del presente año y que no pudieron tomar parte en el mismo, deberán personarse en el Centro el próximo martes, día 5, a las 5,30 de la tarde, para informarles de los siguientes cursos a celebrar: REPARACIONES CASERAS (20 plazas) y PROMOCION DE LA MUJER (25 plazas).

SE NECESITAN ENCOFRADORES

OBRA CASA DEL MAR, DE MARIN

Teléfono 88 02 03. — MARIN

IMPORTANTE

UN PIANO SOLO SE COMPRA UNA VEZ EN LA VIDA

SU INTELIGENTE CRITERIO LE DICTARA QUE UNICAMENTE ORPHEO ES EN GALICIA LA FIRMA DONDE DEBE ELEGIRLO

Porque...

... es el único especialista absoluto en esta materia, en la región, con un equipo seleccionado que incluye técnicos diplomados en la mecánica del Piano, y Profesores Concertistas.

... presenta la mayor exposición de Pianos de todas las marcas del mundo, existente en España sin exclusiva alguna.

... es proveedor habitual de Centros Culturales y Oficiales.

... ofrece garantía sin límite, con cada piano.

MAS DE 700 PIANOS VENDIDOS EN GALICIA

ORPHEO

El Prestigio y la Fuerza de una Firma

Av. Camelias, 56. Tel. 232609 - 235402. VIGO.

MARIN

«Santa Cecilia e unha sociedade aberta a o pobo e pra o pobo», declara la nueva presidenta Pilar Calviño

MARIN.—(De nuestro corresponsal LUIS PORTAS).

A Asociación de Cultura e Arte «Santa Cecilia», estrena novo presidente: neste caso unha presidenta. A elección caeu en Pilar Calviño, como xa se notificou no seu momento, a que temos a ben entrevistar.

—Pili, cómo parte da directiva do año pasado ¿qué esperencia tiveches?

—O ano pasado comenzou se unha maneira de traballo en pro da nosa cultura, miña esperencia coido que e acertada, pensamos seguir e profundizar nela.

—¿Por qué insistese na cultura galega?

—Porque e nosa.

—Qué atividades mais relevantes fixeronse o ano pasado?

—Importantes foron todas dende o intre que foron atividades promocionouse o tradicional, e decir, os maios, a danza de espadas, etc... Tamén hubo cursos de dibuxo e pintura, guitarra, flauta e bandurria. No cultural ciclos de conferencias sobor da Igrexa en Galicia, a Economía, Linguna e iLteratura galega. Recitales de música, Teatro, esposicións de Arte.

—¿Cómo funsiona a Sociedade?

—E unha Sociedade abert a a pobo e prao pobo, por exemplo, que traballa non soio a diretiva senon socios e non socios desinteresadamente o que e de agradecer.

—Pili ¿proietos?

—Non me gusta falar de proietos, senon de feitos, que se darán a conocer no seu momento. Canto mais colabore o pobo connosco mellores feitos poderemos ofrecer.

—¿Cómo muller, qué pensas sobor da problemática promocional da muller?

—Este e un tema moi amplio. Resumindo, penso que a promoción da muller debe facerse a todolos niveles, comenzando na escola, pasando polo familiar e finalmente no medio social en que se desenvolve. Tratarei cos poucos medios ao meu alcance e coa colaboración dos meus compañeiros que esta promoción lévese a cabo no posible.

EXPOSICION DE KATSUMI YAMAGUCHI

El pasado 1 de este mes fue innaugurada la exposición de acuarelas del pintor japonés Katsumi Yamaguchi en los salones de la A. C. A. Santa Cecilia pudiendo ser visitada todos los días de 7 a 10 de la tarde y los domingos y festivos de 12 a 2.

La exposición está obteniendo un gran éxito, siendo visitada por numeroso público. Será clausurada el día 14 de este mes.

FALLECIMIENTO DE DON JULIAN SANTIAGO ACUÑA

Cousó profundo pesar el fallecimiento de nuestro estimado convecino, don Julián Santiago Acuña, hombre que gozaba de la general estimación de los marinenses por sus grandes cualidades de hombre de bien, que se puso de manifiesto en la tarde de ayer, tanto en los funerales que por su eterno descanso se celebraron en el antiguo templo parroquial, como en la conducción del cadáver al cementerio municipal.

Desde estas columnas reiteramos nuestra condolencia a sus familiares, de modo especial a sus hijos.

FARMACIA DE GUARDIA

Hoy y mañana estará de guardia la farmacia de doña Rosalía Sanitago Touceda en la calle Jaime Janer.

APLAZADA LA FIESTA DE LA BANDERITA

Comunican que la Fiesta de la Banderita y la cuestación en favor de la Cruz Roja que se iba a celebrar en nuestra ciudad en la mañana de hoy, ha sido aplazada. Oportunamente se anunciará el día en que haya de celebrarse.

LA FAMILIA DEL SEÑOR

D. JULIAN SANTIAGO ACUÑA

QUE FALLECIO EN MARIN, A LOS 68 AÑOS DE EDAD, CONFORTADO CON LOS AUXILIOS ESPIRITUALES Y LA BENDICION DE SU SANTIDAD.

D. E. P.

Sus hijos, Josefa, Julián y Francisco; hijos políticos, José Suárez, Marina Dopazo y Rosa de Santiago; hermanos, Francisco, Josefa, María y Gabriel; hermanos políticos, Carmen, Prudencio y Felisa; nietos, sobrinos, primos y demás familia,

RUEGAN una oración por su alma y dan las más expresivas gracias a todas las personas que, en la tarde de ayer, asistieron a los funerales por su eterno descanso, y a la conducción del cadáver al cementerio municipal, así como a también a cuantas mediante firmas, cartas, telegramas y otros medios, les testimoniamos su pésame.

Marín, 3 de octubre de 1976

PRIMER ANIVERSARIO

Rogad a Dios en caridad por el alma de

DOÑA CELSA SANCHEZ GARCIA

QUE FALLECIO EL DIA 3 DE OCTUBRE DE 1975, HABIENDO RECIBIDO LOS SANTOS SACRAMENTOS Y LA BENDICION DE SU SANTIDAD.

D. E. P.

Su esposo, Angel Regueiro González; hijos, Raquel, Angel, José Antonio, Celsa y Consuelo; hijos políticos, Francisco Martínez Capilla; María Luz Muñoz Sarmiento, María Teresa López Carreira, Javier Martínez Sánchez y José María Ferreiro Yáñez; hermanos y demás familia.

RUEGAN una oración por su alma y le agradecen la asistencia al funeral que se celebrará el día 4 de octubre en la iglesia parroquial de Arca (El Pino), a las CINCO de la tarde, favores por los que anticipan gracias.

El Pino, 3 de octubre de 1976

FILATELIA

Las jornadas nacionales "Exfilna 76", en La Coruña

LA CORUÑA.—(Servicio especial).

El domingo 19 «Día de Galicia», fue el elegido para realizar la visita a Santiago de Compostela de los asambleistas e invitados y ganar el Jubileo en el actual Año Compostelano, resultando muy emocionante la invocación-ofrenda que en nombre de los filatelistas de España hizo el presidente de la «FESOFI», don Pedro Garnúng Portilla a nuestro Patrón Santiago. Le siguió una recepción en el Palacio de Rajoy, sede del ayuntamiento santiagués, en donde fuimos recibidos por los miembros de la Corporación y después de las palabras cruzadas entre los rectores de ambas delegaciones, hubo un gentil agasajo en los salones de la Casa Consistorial. Después almuerzo en el Hostal de los Reyes Católicos, almuerzo de confraternidad en donde a los postres el presidente de la Sociedad Filatélica de Santiago señor Guitián Seijo hizo entrega al titular de la Sociedad Filatélica de La Coruña, de una medalla de Plata del Año Santo como reconocimiento de la ayuda desinteresada que le viene prestando desde hace años. Por la tarde visita al Museo de Rosalía Castro, en Padrón, en donde fuimos obsequiados con presentes que recordarán cuando todos los congresistas se reintegren en sus tierras, a nuestra eximia poetisa.

Otro día completo por su variedad, fue el dedicado al «Día del Mar», empezando desde el puerto coruñés embarcando nada menos que en la fragata de la Marina de Guerra «Legazpi» que muy gentilmente puso a disposición de todos nosotros el Capitán General del Departamento Marítimo sumándose de manera tan maravillosa los hombres de nuestra Marina a los actos filatélicos. Hubo quien no quería embarcar por aquello de las corrientes marinas y por que le venía a la mente el famoso refrán de «Quien pasa la Marela...», pero la verdad es que no era para tener tanto miedo, pues doy fe de que el mar en esta ocasión de portó muy bien y aunque el barco se movía un poco no fue nada del otro mundo, pues todo fue bien y hasta hubo la clásica alegría entre todos. Daba gusto cuando a la llegada de este navío a su base iba cambiando saludos con los demás navíos.

Por carretera hubo desplazamiento a Betanzos, donde en dos embarcaciones engalonadas fuimos subiendo el río Mandeo hasta llegar a los bellos prados que existen en sus orillas y que dan origen a las típicas romerías de «Os Caneiros». Hubo una comida en xebre por todo lo alto y no faltó los varios grupos de gaitas, cohetes, bailes, etc. que hicieron la delicia de todos. En Betanzos y en la plaza principal, actuaron distintas agrupaciones folklóricas entre ellas la Masa Coral y hasta se hizo elevar un globo en miniatura del que en sus fiestas patronales lanzan y que tanta fama poseen por su gigantesco tamaño.

Hubo visitas a la fábrica de cervezas «Estrella Galicia», fábrica de jabones «La Toja», Cerámicas «El Castro», a la Ciudad Vieja, etc. recibiendo los asistentes valiosos recuerdos y la gentil invitación de tan acreditada firma cervecera siéndole entregada a la señora viuda de Rivera, la insignia de oro de la Sociedad Filatélica coruñesa en prueba de la amistad y atenciones que siempre dispensaron a los filatelistas que visitan la factoría.

MIERCOLES 22. «DIA DE LA FESOFI»

Hubo la ya tradicional XVII Asamblea de Filatelistas en donde se plantearon algunos de los actuales problemas filatélicos, acordándose elevar escritos a las autoridades competentes. Por la tarde se reunió la Junta Directiva de FESOFI en donde estaba previsto el cese de los 20 cargos que la componen y que tenían que ponerce a disposición de la Junta General que se reuniría al siguiente día, y que así ocurrió. No oculto que había el clásico nerviosismo que precede a las votaciones pues no en vano, había muchos candidatos a los puestos que había que nombrar. La Directiva hizo propuesta de los nombres que a través del as Federaciones Regionales le fueron dadas, a los que se fueron sumando otros más y que daba la medida exacta del ambiente. Los tres cargos principales y que ocupan la Permanente, está integrado por el presidente, secretario y administrador señores Garnúng Portilla, Gasull Mestre e Inchausti que salieron elegidos, indicando que los dos citados primero ya ostentaban los mismos puestos en anterior directiva.

Más de medio centenar de representantes de las 136 Sociedades que podían votar por estar en regla sus credenciales, daban ambiente al salón de actos de la Jefatura Provincial del Movimiento. Entre otros asuntos de importancia, se acordó elevar el importe de la Tarjeta Filatélica a 30 pesetas; también fue aprobada la consulta que en su día se hiciera a las entidades filatélicas de seguir prohibiendo el exponer los sellos considerados como nocivos, etc. Después de un laborioso escrutinio, pudo saber se la relación de las personas que fueron elegidas por mayoría de votaciones y que fueron las siguientes, por orden de votos: 120 Emilio Ródenas; 118, Angel Sánchez-Arévalo; 116, Roberto Martín, Antonio Ochoa y Alfredo Navarro; 115, Pedro Rodríguez; 114, Antonio Alcalá y Antonio Benet; 112, Andrés Grifol; 105, Antonio Borrás y Ramón Cortés; 101 Armando Royo; 98 Augusto Trincado; 94, José Freijanes, 86, Santiago Jiménez; 100, Arnaldo Biete y 58 Jorge Guinovart. Otros nombres que fueron votados no lograron superar a los ya citados.

Al día siguiente se reunieron todos los ya citados para cambiar impresiones y distribuir las 17 Vocalías entre los más idóneos; lo que pudo llevarse a cabo de común acuerdo. La agradable novedad del acto la consistía la presencia del vicepresidente del Grupo Filatélico y Numismático de Las Palmas de Gran Canaria, señor Dorestes Ojeda que desde ahora tendrá la misma misión que ostentan los presidentes de Féderaciones Regionales y que son por razón de su cargo, vocales natos.

Ya que citamos a las Islas Afortunadas, diremos que será allí donde el próximo año se celebren los catos que llevan consigo la «EXFILNA 77» y que dará ocasión para que de nuevo la gran familia filatélica pueda reunirse en aquel paraíso. Para confirmar la propuesta que fue presentada, se desplazaron juntamente con el presidente del G. F. y N. de Las Palmas de Gran Canaria, don Nicolás Socorro Guerra, al vicepresidente ya citado señor Dorestes Ojeda y el vocal de Prensa señor Luezas Hernández, a los que nos agradó mucho conocer pués ya contábamos con la amistad del señor Socorro Guerra.

Importante acuerdo fue también el que FESOFI tomase la resolución de solicitar la Medalla de Oro al Mérito Filatélico en favor de la Sociedad Filatélica de La Coruña, propuesta acogida con aplausos. También la Federación Española, se adhiere a la petición de que el Congreso Iberoamericano se celebre en La Coruña, solidarizándose así con el Ayuntamiento local y con otras entidades que ya lo había solicitado.

NAVARRO PAYA

VILLANUEVA DE AROSA

LAS MEJILLONERAS, PROBLEMA A LA VISTA

El muelle de Xufre y la EGB en la Isla

VILLANUEVA. — (De nuestro corresponsal, OTERO CHAZO)

Continúa la inquietud en los industriales del mejillón. La mayoría de los viveros-parques flotantes, están a tope de mercancía; un producto cuyo precio se vino abajo, a falta de demanda y sobre todo de exportación.

Con el invierno a la vista, no sería extraño que un día, que una noche, se fuese todo al garete... Y esta industria sufre un colapso del que pudiera ser no se repusiese. Que si las depuradoras; que si la chirla italiana; que si el Plan marisquero; que si la puñeta... ¿A qué se espera, señores?

Hemos leído una convocatoria del Sindicato Provincial de la Pesca, que tiende a tres reuniones a celebrar en las Rías de Arosa, Pontevedra y Vigo; reuniones ya celebradas y a las que fueron convocados los industriales del sector.

Que habrán acordado, no lo sabemos cuando redactamos este comentario. Se nos ocurre pensar que ya está bien de reuniones, si todo ello ha de ser papel mojado. Más importante, cojer el toro por los cuernos; y afrontar el problema con todas sus consecuencias. Piénsese que de esta industria, viven millares de familias, que han hecho no pocas inversiones que ahora mismo están peligrando; y no olvidemos el futuro de esos millares de familias, a nivel económico-social, si se confirma el desastre que sólo podría superar una decisión firme de acometer soluciones urgentes, honestas y valiente. Todo lo que sea, menos vanas promesas a un sector como éste que está un poco cansado de todo ello: y raya en la desesperación. Vamos a esperar y quisiera Dios se supere el grave problema para bien de todos.

LA ISLA, NOTICIA DE NUEVO

Dos problemas, de los de mayor envergadura, afectan a la Isla de Arosa en estos momentos.

De una parte, las programadas ya obras de ampliación del muelle del Xufre. De otra parte, el problema de E. G.B., que supone la ausencia de profesores, cuando un nuevo curso está en marcha.

Puestos al habla con el teniente de alcalde, señor Nieto Dios, nos informa así:

«En cuanto a las obras del Xufre, de tanta necesidad para el desarrollo pesquero y de viajeros, fueron subastadas aquellas en algo más de diez millones de pesetas. El Ayuntamiento, por su parte, ingresó la aportación que reglamentariamente le correspondía (algo más de dos millones de pesetas). Parece ser, —siempre según el citado teniente de alcalde— que hay promesas en el sentido que podría iniciarse esta mejora en diciembre próximo».

Por nuestra parte, añadimos: que de confirmarse ello, poco queda que esperar. Si así no fuese, hemos de rogar a quien corresponda que, puesto que se ha cumplido, según entendemos, el principal requisito (la aportación del Ayuntamiento), no creemos justo que se demore un día más, el comienzo de las obras, que no son las del Escorial, ni con mucho, señores responsables del Ministerio de Obras Públicas.

Por lo que al problema del Magisterio se refiere, nos informa la misma autoridad, que son siete las escuelas que están sin profesor, dañándose así a la enseñanza, si los escolares no están atendidos a nivel de E. G. B., tampoco resuelven el problema a través de enseñanza privada, lo que aparte de injusticia social que supondría, se carece de elemento humano docente que facilite esa solución provisionalmente.

¿Qué dicen a esto los responsables de Educación y Ciencia? Pero... ¿hasta cuando, señores? Que no sea todo letra y B. C. del Estado.

¿Cómo quieren que no haya manifestaciones, que no haya descontento?

Esperamos que se preste atención, mucha atención a estos problemas, que fácilmente —creemos nosotros— debieran tener solución, a no que se medite y se trabaje sobre ellos. Y que no esperemos a que otros, que está ahí acechando, pesquen también ahí, en el corazón de la Isla de Arosa, en aguas revueltas, con las consecuencias que cabe suponer. Creo que nos hemos entendido, señores de la Administración (responsables de Obras del Puerto y de Educación y Ciencia).

Pues, vamos hablá: que hay problemas que no esperan más, por su gravedad.

EL RURAL, NOTICIA TAMBIEN

Una nueva pista, esta vez la de Canelas a Las Sinas, en la parroquia de Caleiro, entró en funcionamiento. Un sector de la zona de Corón, sobre todo, vé así cumplida una vieja aspiración, gracias al desvelo de un grupo de vecinos afectados directamente, las ayudas del Ayuntamiento y otras entidades.

Con 275.000 pesetas, contribuirá este año la Mutualidad Agraria de la Hermandad de Villanueva, en ayudas para nuevas pistas en proyecto o en marcha.

Una ayuda de 25.000 pesetas, ha concedido la Cámara Oficial Sindical Agraria, para la Casa de Juventud de San Juan de Bayón. A esta ayuda se unirán otras que se gestionan por la Junta que preside don Ramón Costoya; Junta que viene trabajando incansablemente por esta conquista que bien merecida se tiene la juventud rural de dicha parroquia.

SOS-CLUB
SERVICIO GRUAS
PRECIOS MODICOS
Teléfono 85 96 41
Juan Bautista Andrade, n.º 46. PONTEVEDRA.

VILLAGARCIA

El lunes se inicia la primera fase de vacunación infantil

VILLAGARCIA — La primera fase de la campaña de vacunación infantil contra la difteria, tosferina, tétanos y poliomielitis se iniciará el próximo lunes.

Esta campaña totalmente gratuíta se llevara a cabo en centros asistenciales sanitarios de Villagarcía, Carril y Villajuán. Dará por terminada el próximo día 23.

EL LUNES SESION MUNICIPAL

Once asuntos figuran en el orden del día para la sesión que el próximo lunes celebrará la Corporación Municipal villagarciana.

Entre los asuntos destaca la adjudicación difinitiva de la subasta de enajenación de un terreno y la edificación costruída parcialmente en los Duranes Marxionesta obra por adjudicada provisionalmente a al firma "Invisa".

También se tratarán asuntos relativos a la construcción del Colegio Nacional de Villajuán, así como de la lentitud que llevan las obras de construcción del Colegio Nacional en Villagarcía.

Centro de Estudios y Oposiciones
LICEO PARIS
GENERAL MOLA, 4-2º Telf. 859131
SECRETARIADO

Normalizado

(Viene de la primera página)

que se perciben los primeros síntomas de vuelta al trabajo.

No es de prever, salvo en Barcelona, la incorporación de nuevo personal contratado o interino que la Dirección General tenía como previsión para poder atender completamente el servicio».— (Europa Press)

DETENCION DE UN CARTERO

BARCELONA, 2.— Según se comunica en medios laborales de Correos, alrededor de las nueve de esta mañana, ha sido detenido en la estación de Francia, por inspectores de la Brigada de Investigación Social, el cartero interino, Isidoro Moriche Hermoso, mientras se encontraba con otros empleados.

En estos momentos se encuentran reunidos todos los compañeros del señor Moriche para estudiar las gestiones necesarias tendentes a conseguir su libertad.— (Europa Press)

INTENTOS DE CONCENTRACION

MADRID, 2.— Algunos centenares de carteros de Madrid —unos 400, al parecer— intentaron hoy sobre las nueve de la mañana concentrarse ante el edificio de la Presidencia del Gobierno, en el Paseo de la Castellana, con intención de apoyar las reivindicaciones que ayer hicieron públicas mediante un comunicado, según han informado fuentes de los citados carteros.

Alrededor de las diez de la mañana el grupo intentó manifestarse iniciando una marcha pacífica hasta la Plaza de Colón. Otros cien carteros situados en las inmediaciones de Presidencia esperaron la unión con el grueso de sus compañeros, pero la presencia de la Policía frustró el intento.

Al parecer otros grupos minoritarios intentaron manifestarse en la calle de Serrano, pero fueron dispersados por la fuerza pública.— (Europa Press)

INTENTO DE ENTREVISTA

MADRID, 2.— Una comisión de representantes de los carteros de Madrid, Zaragoza y Barcelona (únicas provincias, junto con Bilbao, que estaban en paro esta mañana), acudieron a las once de la mañana al Ministerio de la Gobernación para tratar de entrevistarse con el ministro, señor Martín Villa, para exponerle sus reivindicaciones.

La fuerza pública de servicio en el Ministerio impidió a los carteros el acceso al edificio. Parece ser por otra parte, que el señor Martín Villa no se encontraba en su despacho ya que ha asistido a los actos organizados para honrar al patrón de las Fuerzas de Orden Público.— (Europa Press)

CONTINUA LA HUELGA EN ZARAGOZA

ZARAGOZA, 2.— La huelga de carteros ha continuado hoy, por octavo día ininterrumpido, en Zaragoza. Los tres últimos turnos, han sido desalojados del pabellón de Correos.

Informan los afectados que ha llegado comunicación de sanción a cinco carteros de carrera. Por otro lado, ayer fueron despedidos otros veintiséis carteros contratados e interinos.— (Europa Press)

Los generales Santiago e Iniesta no han pasado a la reserva

MADRID, 2. — Los servicios informativos del Ministerio de Información y Turismo hacen pública la siguiente nota:

En la referencia facilitada a los medios informativos sobre el Consejo de Ministros celebrado en el día de ayer, figuraron por error dos reales decretos por los que se dispone el pase a la situación de reserva de los tenientes generales don Fernando de Santiago y Díaz de Mendívil y don Carlos Iniesta Cano.

Lo acordado por el Consejo de Ministros fue lo siguiente:

"A propuesta del ministro del Ejército, con conocimiento del Consejo Superior del Ejército, se acordó iniciar los trámites reglamentarios correspondientes para el pase a la situación de reserva, en cuanto proceda, de los teniente generales don Fernando de Santiago y Díaz de Mendívil y don Carlos Iniesta Cano".— (Cifra.)

EXISTE PELIGRO DE QUE LA SEGURIDAD SOCIAL HAGA "CRACK"

OVIEDO, 2.—"Evidentemente existe el peligro de que la Seguridad Social haga "crack", aunque vamos a procurar por todos los medios de que este peligro no se convierta en una realidad", ha manifestado don Victoriano Anguera Sanso, subsecretario de la Seguridad Social, con motivo de una visita a esta ciudad para dar posesión al nuevo delegado de Trabajo de Asturias.

En unas declaraciones que hoy publica el diario "La Voz de Asturias", el señor Anguera Sanso señala que el presupuesto de la Seguridad Social, de 700.000 millones de pesetas le gustaría descomponerlo al céntimo a fin de clarificar completamente todas las cuentas. "Entiendo que esta clarificación —añade el subsecretario de la Seguridad Social— se deberá hacer no tan sólo como demanda cualquier gestión financiera de un presupuesto o a cualquier garantía jurídica del mismo, sino de forma que accedan unas denominaciones sencillas y comprensibles al pueblo español".

Refiriéndose a la actual Seguridad Social, afirma que en gran parte debe ser lo que actualmente no es y que hay mucho bueno en la Seguridad Social, que ha sido la gran obra de los últimos cuarenta años, pero naturalmente, como tantas cosas debe reformarse. En estos momentos debe adecuarse a los nuevos modelos políticos, sociales y económicos que demanda la sociedad española.

"No veo una Seguridad Social —añade Anguera Sanso— como una pieza loca dentro del propio contexto del Estado español, por lo que entonces hay que ir a una adecuación a la realidad actual.

EL ESTADO DEBE APORTAR AL PRESUPUESTO DE LA SEGURIDAD SOCIAL

El subsecretario señala también que la demanda y el coste de las prestaciones es cada día creciente, por lo que en ellas repercute el proceso inflacionario del país. Por ello no cabe duda de que el único planteamiento a medio y a largo plazo es que el presupuesto del Estado tenga que aportar de una manera más sustantiva de lo que en este momento hace a la Seguridad Social.

El señor Anguera Sanso anunció que está a punto de lanzarse la convocatoria de los M.I.R. dándoles participación, descentralizando como ellos habían pedido, y, sobre todo, procuran que los problemas de los médicos jóvenes sean contemplados dentro de los propios colegios médicos, para facilitar al máximo el diálogo.

Por otra parte añadió que tiene el deseo firme de que el concurso sea muy rápido para que en el mes de enero los MIR puedan estar integrados trabajando en las instituciones sanitarias.

También anunció el subsecretario que había elevado al Consejo de Ministros de ayer un informe sobre la prestación farmacéutica, tema complicado porque en él convergen intereses que están fuera de la Seguridad Social y de la propia farmacia. "De todos modos —añade el señor Anguera— lo que es cierto es que estamos desbordados en cuanto al coste de la prestación".

Señaló finalmente que se están dando importantes pasos para descentralizar tanto el Instituto Nacional de Previsión como la propia Seguridad Social, que tiene que ir "a una situación más clara y eficaz, y más privativa la gestión".—(Europa Press.)

MEJORIA DE NIETO ANTUNEZ

MADRID, 2. — El estado de salud del almirante Pedro Nieto Antúnez evoluciona con una discreta mejoría al cumplirse el tercer día de su post-operatorio, de acuerdo con el parte médico facilitado por la dirección de la ciudad sanitaria de La Paz, donde el ex ministro se halla ingresado.

El estado general del enfermo —añade el parte médico— se considera satisfactorio dentro de la gravedad. Un nuevo comunicado será facilitado el próximo lunes.

Pedro Nieto Antúnez sufrió hace unos días una hemorragia cerebral y tuvo que ser intervenido quirúrgicamente en la ciudad sanitaria de La Paz. — (Cifra.)

Lotería Nacional

SEIS MILLONES DE PESETAS AL NUMERO 38.265

MADRID, 2. — Relación de números, premios y poblaciones agraciadas en el sorteo de la Lotería Nacional, celebrado hoy en Madrid:

—Premio de seis millones de pesetas al número:

38.265

que ha correspondido a: Avilés, Cartagena, Cantaleio, San Benito, Valladolid, Barcelona, Ciudad Real, Zumárraga, Madrid, Alora y Málaga.

Aproximaciones de doscientas mil pesetas cada una a los números 38.264 y 38.266, anterior y posterior, respectivamente.

Centenas de diez mil pesetas a los números comprendidos entre el 38.201 al 38.300, excepto el 38.265, primer premio.

Premios de diez mil pesetas a los números terminados en 65.

Reintegros de mil pesetas a los números terminados en 5.

—Premio de tres millones de pesetas al número:

63.485

íntegro a Elche.

Aproximaciones de setenta y cinco mil pesetas cada una a los números 63.484 y 63.486, anterior y posterior, respectivamente.

Centenas de diez mil pesetas a los números comprendidos entre el 63.401 al 63.500, excepto el 63.485, segundo premio.

—Premio de un millón de pesetas al número:

61.977

íntegro a Las Palmas.

Aproximaciones de cuarenta y cinco mil quinientas pesetas cada una a los números 61.976 y 61.978, anterior y posterior, respectivamente.

Centenas de diez mil pesetas a los números comprendidos entre el 61.901 al 62.000, excepto el 61.977, tercer premio.

—Premio de cien mil pesetas a los números terminados en: 9730 3740.

—Premio de diez mil pesetas a los números terminados en: 022 036 112 124 176 209 209 216 220 228 230 295 310 312 345 345 410 556 582 746 750 763 789 798 870 912 937 940 944 974 992.

NOTA. — Las terminaciones 209 y 345, han sido premiadas dos veces. — (Cifra.)

MANIFESTACION, EN VIGO, DE QUINCE MIL PERSONAS

(Viene de la primera página)

tes, disolviéndose seguidamente la concentración.

La fuerza pública no llegó a intervenir en ningún momento aún cuando siguió de cerca la manifestación.

ARTEFACTOS DESARTICULADOS

PAMPLONA, 2.— Hacia las cuatro de esta tarde, artificieros del Cuerpo de Policía han desarticulado un artefacto explosivo que estaba adosado a una pancarta colocada a la altura del paso elevado de la variante en el límite de Pamplona con Cordovilla.

El artefacto, que llevaba dispositivo eléctrico, había sido colocado junto a una pancarta roja en la que se leía «Disolución cuerpos represivos. E.K.A.» (E.K.A. son las siglas en vascuence del partido carlista de Euskadi).

El equipo de artificieros de la Policía, apartó el artefacto a un lugar donde no pudiese causar daño alguno, y después lo hizo explosionar a distancia. (Cifra)

APOYO AL ALCALDE

PAMPLONA, 2.— Entre cinco mil y seis mil personas, se manifestaron en el casco viejo de Pamplona durante una hora, hasta las diez de la noche. Hora en que la Policía disolvió la marcha, organizada en apoyo de don Francisco Javier Erice, alcalde de la ciudad suspendido de sus funciones en relación con su gestión en un asunto urbanístico.

La manifestación se inició tras concluir un pleno en el que todos los concejales excepto uno aprobaron el siguiente acuerdo:

1.— Solidarizarse con el alcalde Erice, ya que la decisión de paralizar las obras de la «Casa de Nuin» no fue personal, sino colegiada del Ayuntamiento, con el convencimiento de que sólo una enérgica acción municipal puede poner fin a los desastres urbanísticos por los que tanto alto precio ha de pagar el pueblo, en la doble vertiente de la calidad de la vida y de la ruina de las haciendas locales.

2.— Reafirmar que la postura de servicio de este Ayuntamiento, el esfuerzo para la consecución de los grandes logros municipales y para la conquista de una democracia ordenada, a través de una mentalización de todos, no se interrumpirán, sino que serán desarrollados y potenciados.

3.— Comunicar al gobernador civil, al ministro de la Gobernación y al Presidente del Gobierno, el profundo desagrado de este Ayuntamiento por la suspensión decretada. El cargo que se le imputa nada tiene que ver con el honor de la persona, y el Ayuntamiento es solidario de su actuación. La suspensión carece por tanto de base moral, y tiene una clara motivación política: desautorizar la gestión general del Ayuntamiento de Pamplona. Interpretamos que el Gobierno pretende con ello paralizar el impulso creador de este Ayuntamiento de la histórica capital de Navarra, ya que es verosímil suponer que la suspensión ha sido autorizada a su nivel.

4.— Ante esta torpe e irreflexiva actitud política del Gobierno, este Ayuntamiento prefiere, por el contrario, utilizar la moderación y la cordura en lugar de otras decisiones más espectaculares. Es por lo que solicitamos audiencia urgente al Rey, última instancia legal que, al parecer, nos queda, para exponerle las intenciones y quejas de este Ayuntamiento foral de Pamplona, audiencia que será sostenida por la representación que corresponda.

Consejo nacional

(Viene de la primera página)

cuyo objeto se refiera a materia de competencia de las Cortes, éstas no tomarán la decisión correspondiente de acuerdo con el resultado del Referéndum.

El debate se refirió después a la conveniencia o no de incluir en el dictamen algo respecto a la facultad regia de disolución de las Cortes, tema suscitado por el señor Pedrosa Latas, que pidió que esto «quedase reglamentado aquí».

La mayor parte de los consejeros que intervinieron en la discusión de este punto se mostraron contrarios a tratar el tema en este proyecto, por entender que no es ni el lugar ni el momento adecuado de plantear la regulación de la facultad regia de disolución de las cámaras.

OPINION DE LOPEZ RODO

El señor López Rodó pidió que se reconozca esta facultad de disolución siempre que las Cortes puedan derribar al Gobierno. El señor Garicano Goñi señaló que debía quedar muy claro que esta medida sólo podrá tomarla el Rey a propuesta del Gobierno, ya que la responsabilidad de una disolución de las cámaras debe ser el Gobierno, no del Rey, que, en otro caso, podría resultar deteriorado.

El señor Fernández Sordo, que indicó también que no era oportuno tratar este tema en la reunión actual, afirmó que este proyecto de ley no hace la reforma, sino que simplemente la abre. En consecuencia, la ponencia propuso que no se incluyera este tema en el dictamen, propuesta que fue aceptada por los consejeros con la abstención del señor Pedrosa Latas.

Poco antes de las doce, el presidente de la Sección Jesús F. Fuevo Alvarez, levantó la sesión.

Todavía no se conoce la fecha en la que será convocado el pleno del Consejo, si bien se estima que el dictamen será sometido a la consideración del pleno dentro de la próxima semana.— (Cifra)

PROXIMO PLENO

El pleno del Consejo Nacional ha sido convocado para el próximo viernes, día 8, a las diez de la mañana, con el fin de emitir su informe, no vinculante para el Gobierno, sobre el proyecto de Ley de Reforma Constitucional, según se ha informado a Europa Press en fuentes autorizadas del Consejo Nacional. —(Europa Press)

SE CONFECCIONAN

Equipos de novia, juegos de cama, ropa interior, mantelerías, etc. en clásico.

Razón: Mary. Trav. Casimiro Gómez. Edificio Caja de Ahorros. Teléfono 85 27 56.

Regreso de Oreja Aguirre

(Viene de la primera página)

¿Supone esto un cambio en las directrices de nuestra política exterior?

—No, no sólo supone un cambio en las directrices de la política exterior, que responde a unas constantes, pero sí supone una actualización de nuestra acción internacional. Así lo he expresado en los tres puntos que constituyen el eje de mi discurso: de una parte la cooperación internacional; de otro los derechos humanos; y por fin, la seguridad y el mantenimiento de la paz.

—En los Estados Unidos también se han firmado los pactos internacionales de los derechos humanos, no así el Protocolo de los mismos que autoriza la inspección a las Naciones Unidas. ¿Por qué razón no se ha firmado este Protocolo y cuándo se va a firmar?

—Lo que se ha firmado ha sido el primer paso, que es el Pacto de los Derechos Humanos de 1966, en cuanto a esa cláusula facultativa, que no es estrictamente una intervención de las Naciones Unidas, sino es la facultad que se reconoce a los particulares para acudir a la comisión de los derechos humanos, será el segundo momento, tema que se podrá plantear después de la ratificación por parte de las Cortes españolas de los dos pactos de los derechos humanos que acaban de ser firmados.

—Al parecer, el Sr. Oreja trae en la valija diplomática los "dossiers" de los sobornos de la "Lockheed". ¿Cuándo van a ser hechos públicos?

—Anuncié en el momento de salir, y lo he dicho al llegar a Estados Unidos, que uno de los propósitos del Gobierno era obtener toda la información en relación con el asunto "Lockheed". Tengo la satisfacción de que viene precisamente en la valija, en el mismo avión en que hemos venido nosotros, toda la documentación que nos ha sido facilitada por el Departamento de Justicia y que fue entregada ayer a nuestra representación diplomática a las tres de la tarde. —— (Europa

Inesperadamente

(Viene de la primera página)

combates, ya que izquierdistas y palestinos defienden tenazmente el terreno.

Mientras, en la capital, continúan los contactos del encargado de negocios soviético, Vladimir Salkan, con dirigentes de todas las tenencias para tratar de llegar a una solución pacífica del problema.— (Efe)

ARMAS A LIBIA

EL CAIRO, 2.— La Unión Soviética ha enviado recientemente nuevos suministros de armas modernas a Libia, incluyendo bombarderos pesados de largo alcance, missiles y tanques, según comunica «Al Gumhuria» en sus noticias de hoy, sábado.

El periódico añade que los envíos fueron realizados «a petición urgente» del dirigente libio Gaddafy.

Los suministros consisten en un escuadrón de doce aviones de reconocimiento, 75 caza-bombarderos, cierto número de bombarderos pesados de largo alcance, missiles superficie-aire de diferentes tamaños, algunas unidades navales veloces para reconocimiento y tanques de intercentación y de avance.— (Efe)

PROPUESTA SOVIETICA

MOSCU, 2.— La Unión Soviética, en documento difundido a última hora por la agencia Tass se pronuncia contra todo tipo de arreglos parciales en el conflicto del Oriente Medio y por una reanudación de la Conferencia de Ginebra que ponga fin al estado de guerra entre los estados árabes e Israel, bajo garantías internacionales de paz. —

PROTESTA

EL CAIRO, 2.— En señal de protesta por la ofensiva siira contra las posiciones palestinas en El Líbano, Arabia Saudita ha decidido retirar el contingente de soldados estacionado en los Altos de Golán, informa hoy el diario cairota «Al Ahram».

Tal decisión fue adoptada ayer, día en que finalizó el plazo fijado por Egipto para celebrar una reunión «cumbre» árabe destinada a solucionar el problema libanés.

Falló la reunión al no contestar a la invitación formulada el presidente sirio, Hafez Al-Assad.— (Efe)

MAS MUERTOS

BEIRUT, 2.— Por lo menos 90 personas perdieron la vida y otras 1.500 resultaron heridas, al intensificarse notablemente los combates en Beirut, durante la pasada noche.

Los bandos en lucha utilizan toda su artillería para disparar contra las posiciones rivales.

Al parecer el objetivo de esta escalada es, por parte derechista, tratar de evitar que se cumplan las órdenes dadas por Yasser Arafat, máximo dirigente palestino, para que sean enviadas a los frentes de combates todas las reservas de carburantes que se encuentran en el sector de Beirut en poder de los izquierdistas y palestinos.— (Efe)

SIN DECLARACIONES

PARIS, 2.— Ninguna declaración quiso hacer Ismail Fahmi, ministro egipcio de Asuntos Exteriores, al salir hoy de París con destino a El Cairo.

Fahmi, llegó inesperadamente a esta capital el pasado jueves e inmediatamente fue recibido por Valery Giscard D'Estaing, para tratar de la crisis libanesa.

También en fuentes oficiales francesas se observa un absoluto silencio. (Efe)

MENSAJE

RIAD, 2.— Abdul Halim Jadam, viceprimer ministro y ministro de Asuntos Exteriores de Siria, llegó hoy a Riad para hacer entrega al rey Jaled de Arabia Saudí de un mensaje personal del presidente Hafez Assad, de Siria.

En círculos diplomáticos se estima que el mensaje hará referencia a los últimos acontecimientos en El Líbano y a la posibilidad de convocar una minicumbre árabe en torno a esta crisis.— (Efe-Upi)

TOQUE DE QUEDA

JERUSALEN, 2.— Las autoridades militares israelíes han impuesto hoy el toque de queda en la ciudad bíblica de Hebrón, tras disolver una manifestación de árabes que protestaban por una supuesta profanación de las tumbas de los patriarcas, veneradas por musulmanes como por judíos.

Algunos manifestantes fueron detenidos.— (Efe-Upi)

AUDIENDIA DEL PAPA A LEOPOLDO CALVO SOTELO

ROMA, 2.—Su Santidad el Papa Pablo VI recibió a las 12 de esta mañana, en su biblioteca privada, al ministro español de Obras Públicas, Leopoldo Calvo Sotelo, con quien mantuvo una cordial entrevista de más de 20 minutos de duración.

El señor Calvo Sotelo fue acompañado hasta la residencia pontificia por el embajador español ante la Santa Sede, Gabriel Fernández de Valderrama.

La audiencia —comunicó el ministro al término de la misma— fue «muy cordial» y el Papa se interesó vivamente por España y dedicó a los españoles palabras de afecto.

El Romano Pontífice entregó al ministro español un libro sobre el Vaticano y el señor Calvo Sotelo al Papa, una custodia de plata.—(Efe).

NUEVA SANTA ESPAÑOLA

CIUDAD DEL VATICANO, 2.—La Beata Beatriz de Silva Meneses, fundadora de las Religiosos Concepcionistas, será solemnemente canonizada mañana en la Basílica de San Pedro por el Papa Pablo VI. Con este motivo, el Gobierno español ha enviado una misión especial, como es tradicional, presidida por el ministro de Obras Públicas, Leopoldo Calvo Sotelo.

El ministro español ha sido recibido esta mañana en audiencia por el Papa Pablo VI, en la biblioteca privada del Pontífice. La audiencia, que era privada, ha durado unos 20 minutos y en el curso de esta el Papa ha manifestado palabras de afecto por España.—(Europa Press).

Entrevista de Soares con el Conde de Barcelona

LISBOA, 2. — Don Juan de Borbón, conde de Barcelona, y el primer ministro portugués, Mario Soares, se han reunido hoy en el transcurso de un almuerzo celebrado en Estoril.

Fuentes informadas indicaron que Raúl Morodo, secretario general del Partido Socialista Popular (PSP), fue el anfitrión de la reunión, que se prolongó por varias horas. — (Efe.)

Situación confusa en Angola

(Viene de la primera página)

pierde terreno el «MPLA», que ganó la guerra civil del país, frente a los movimientos que la perdieron, el frente nacional de liberación «FNLA» (en el norte) y «UNITA» (en el sur).

También se cree que en el «MPLA», hay actualmente una grave crisis: por un lado, militantes dispuestos a apoyarse incondicionalmente en la Unión Soviética, y por otro el presidente Neto y sus asesores cubanos, partidarios de una línea más independiente.

Las guerrillas de «UNITA» y del «FNLA» están realizando cada día más ataques y controlando más terreno, según las fuentes de la OTAN.

Por otra parte, las mismas fuentes de la «OTAN», dicen que el ferrocarril que une el Zaire con la mar, a través del puerto de Lobito, está paralizado por estas acciones guerrilleras.

Pese a que oficialmente no se concede interés a los acontecimientos de Angola, las delegaciones de los países miembros de la OTAN siguen lo más cerca posible la marcha de los acontecimientos.

En todo caso, se considera que la situación angoleña no está definitivamente zanjada, como se pensaba hace unos meses. —(Efe).

Guía Médica

Doctor Manuel Carballo Fraga
ESPECIALISTA EN CIRUGIA ORTOPEDICA Y TRAUMATOLOGIA REUMATOLOGIA
CONSULTAS: De 11 a 1
Sanatorio Nuestra Señora de La Merced

Dr. JUAN ALONSO IGLESIAS
OCULISTA
Tardes y horas convenidas
Teléfono 85 03 18

DR. ANTONIO LOZANO B.
GARGANTA NARIZ - OIDOS
(Del Cuadro Médico de I.M.E.C.O.S.A.)
FONIATRIA Y LOGOPEDIA
Trastornos del Habla y Lecto Escritura Audiometría Infantil Sordomudez
CONSULTAS:
García Camba, 10 - 5.° C. De 10 a 1 y de 4 a 6.
Teléfono 85 04 72

Daniel Valenzuela Fernández
OTORRINOLARINGOLOGO
Cirugía funcional del oído
CONSULTAS: De 10 a 1 y de 4 a 7, previa cita.
Sanatorio Santa Rita
Teléfono 85 44 00

ANTONIO DIAS LEMA
ESPECIALISTA EN CIRUGIA GENERAL
CONSULTA: De 11 a 1.
Cobián Roffignac, 18 - 1.°
PONTEVEDRA

Doctor ABALO BARRAL
ESPECIALISTA
PULMON, PIEL, SMA, ALERGIAS
AEROSOLTERAPIA
PRUEBAS DE ALERGIA
PONTEVEDRA

DEPORTES - DEPORTES - DEPORTES - DEPORTES - DEPORTES

Educación Física obligatoria en todos los niveles de Enseñanza Escolar

Declaración programática del Deporte español

MADRID, 2.— La Delegación Nacional de Educación Física y Deportes hizo pública esta mañana la declaración programática del Deporte español, redactada después de reunirse la comisión directiva de la D.N.D., bajo la presidencia del delegado nacional, Benito Castejón.

La declaración programática es la siguiente:

«De acuerdo con los cinco puntos expuestos por el delegado nacional en las palabras pronunciadas con motivo de su toma de posesión y como primera especificación de las grandes líneas a seguir por la D. N. D. en las vertientes más características de su actividad, la comisión directiva ha acordado los siguientes principios programáticos que definen su política de Educación Física y Deporte:

1.— La educación física y el deporte deben ocupar en nuestra Patria el puesto que alcanza en los países más avanzados.

2.— La Educación Física, como instrumento educativo básico del niño y del adolescente, deberá tener carácter obligatorio en la enseñanza escolar, a cuyo fin, se le concederá en los programas docentes el tiempo y la atención necesarias para que sea medio creador de hábitos educativos generales y de práctica deportiva.

3.— El deporte, que encierra en sí realidades múltiples, —desde el puramente recreativo al profesionalizado— debe ser dirigido como una sola realidad socio-política ,aprovechando los aspectos complementarios de estas dos dimensiones y encauzándolas dentro de una política general deportiva que impida desviaciones perjudiciales.

4.— Para que la política deportiva trate de alcanzar sus finalidades con eficacia y continuidad, deberá ser planificada con un horizonte de 20 años —5 períodos olímpicos— con planes de 4 años y los necesarios reajustes, de acuerdo con los resultados y la evolución de las circunstancias ajenas al deporte.

5.— La unidad de dirección es base imprescindible en la política de la educación física y el deporte. Esta unidad de dirección, que lleva aneja la correspondiente responsabilidad, deberá ser real y no simplemente teórica, traducién dose en un auténtico y general control de las actividades, así como de los medios económicos que las sostienen.

6.— La planificación se hará de acuerdo con un orden preestablecido de prioridades, debiendo quedar claro ya desde este momento, que la educación física y la extensión del deporte para todos, son objetivos fundamentales de acuerdo con la Carta del Deporte del Consejo de Europa.

El deporte de alta competición, tendrá un tratamiento específico, debiendo buscarse soluciones dignas para el porvenir de los deportistas que vocacionalmente dedican los mejores años de su juventud al mismo.

7.—La reorganización del deporte se iniciará con las siguientes actuaciones:

a) Mediante convocatoria urgente del Consejo Nacional de Educación Física y Deportes que, a través de las diversas ponencias y en los temas en que es competente la Delegación.

Recurso del D. Estradense, ante la Federación Nacional de Fútbol

La directiva del Club Estradense interpondrá recurso ante la Federación Nacional de Fútbol por el acuerdo tomado por la Federación Gallega con motivo de la supuesta alineación indebida de Ignacio Reino Rubira, jugador conocido por Naso.

La denuncia había sido presentada en su día por la directiva del Juventud de Cambados. La noticia de la pérdida de los puntos conseguidos por el Estradense en el partido contra el Juventud de Cambados ha causado verdadera sorpresa entre los aficionados locales.—(Alfil).

MATEMATICAS, FISICA Y QUIMICA
OPOSICIONES MAGISTERIO
IMPARTIDAS POR LICENCIADOS
c/ Peregrina, 16 - 2.º Teléfono 85 93 21

NECESITASE PERSONAL
ESPECIALISTA EN COLOCACION DE SUELOS LIGEROS, MOQUETAS, ETC.
RAZON:
CALIXTO DOMINGUEZ
JOAQUIN COSTA, 38 — PONTEVEDRA

BALONMANO

San Miguel - Atlético Guardés, a las doce en el Polideportivo

Hoy, domingo día tres a las doce del mediodía, en la Pista Polideportiva Municipal de la Barriada de Pescadores, el Club representativo de nuestra ciudad en la segunda división provincial de Balonmano, el San Miguel, se enfrentará al Atlético Guardés.

En este torneo toman parte doce clubs de toda la provincia. Los marinenses en esta cuarta jornada y nosotros así lo deseamos, una fácil victoria ante los de La Guardia. Hasta el momento sólo llevan perdidos un partido fuera de casa y en la tabla clasificatoria ocupan el cuarto puesto, con muchos deseos de verse pronto entre los dos primeros, para así poder aspirar al ascenso a la primera división.

J. L. CONESA
ESPECIALISTA EN CIRUGIA GENERAL
URGENCIAS:
Sanatorio Maresca
CONSULTA: De 11 a 1.
Peregrina, 31.

Magníficos PISOS
en EDIFICIO BREOGAN
calle P. Fernando Olmedo
PONTEVEDRA
CONSTRUCCION DE PRIMERA
3 y 4 DORMITORIOS.
ESTAR-COMEDOR.
AMPLIA COCINA.
EMPAPELADO.
PARQUET.
CARPINTERIA ALUMINIO.
CALEFACCION CENTRAL.
Facilidades
INFORMA Y VENDE:
LAYBE
AGENCIA INMOBILIARIA
Benito Corbal, 1 - PONTEVEDRA
Oficinas en: SANTIAGO • MADRID • SANGENJO • MARIN • EL GROVE • LUGO • VIGO

DEPORTES - DEPORTES - DEPORTES - DEPORTES - DEPORTES

AMBIENTE TRIUNFALISTA EN CADIZ

Pero el Pontevedra preocupa a Mateos, entrenador gaditano

CADIZ. — (Crónica, por teléfono, de nuestro enviado especial AMADOR LARRIBA.)

La actitud contestaria —y, aparentemente, justificada—, de los controladores aéreos, ha vuelto, de nuevo, ha producir trastornos horarios a la expedición granate, que llegó el viernes a su punto de destino. El Puerto de Santa María, a diez kilómetros de esta bella ciudad, llamada, con razón, la "Tacita de Plata", con cerca de dos horas de retraso. El viaje en avión, que es rápido y cómodo, por esa circunstancia apuntada de la huelga controladora de los vuelos, se convierte, mientras no se resuelva el problema, en un transporte que ocasiona la máxima incomodidad de la espera.

Pero a las ocho y media de la tarde, ya estaban los jugadores granates en sus respectivas habitaciones, haciendo un "tiempo de relax" antes de la cena.

Digamos que la llegada del Pontevedra era espiada por los medios informativos gaditanos, que sometieron a Lalo, una vez liberado de la operación de asignar las habitaciones a los jugadores, a una ofensiva generalizada de preguntas, alguna de las cuales fue como una andanada bajo la línea de flotación del preparador granate...

—El Pontevedra no vendrá con pretensiones de puntuar en El Carranza, ¿verdad? Porque nadie se lo va a creer...

Lalo, muy diplomático, no quiso contrariar al periodista gaditano y respondió:

—¡Hombre, si no pudimos puntuar en Gijón que, teóricamente, era mucho más fácil, nos hacemos a la idea de las dificultades que encontraremos aquí!

Más tarde, sin embargo, nos confesaba, muy en tono confidencial, lo contrario. "Mejor así, que nos consideren víctimas propiciatorias, para que podamos meterles la "puntilla". Desde luego, mi equipo jugará de modo distinto a Levante y Gijón. Trataremos de poner más énfasis en el ataque; inyectar más garra a las acciones de contragolpe y aprovechar al máximo las oportunidades de gol que se presenten..."

Hoy sábado, por la mañana, el equipo se ha dedicado a pasear por los alrededores del Puerto de Santa María, lugares todos ellos de una gran belleza plástica, cuya contemplación supongo que habrá aquietado el espíritu de los jugadores y les habrá templado el ánimo para mañana. Lalo no ha tenido inconveniente en facilitarnos la formación granate que, inicialmente, se enfrentará al Cádiz, con una sola duda: el lateral derecho. Así, saldrán Sánchez, Santos o Tuto, Norat, Canosa; Gabriel, Amutio; Vavá, Barral, Domínguez, Sergio y Plaza. En el banquillo, a esperar su oportunidad, Rey Tapias, Marque, De la Torre y Tuto o Santos.

Por la tarde, una vez comidos y dormidos, el equipo se trasladó a Cádiz para asistir a una sesión cinematográfica, siempre acompañados por el delegado, vicepresidente primero señor García Blanco, directivo de la suerte, ya que, al parecer, casi siempre que viajó con el equipo, éste puntuó.

MAXIMA EXPECTACION Y SEGURIDAD EN LA VICTORIA LOCAL

La primera impresión que se advierte al charlar con los aficionados sobre la marcha del Cádiz, es que aquellos están entusiasmados con su equipo, que la identificación entre ambos factores es total y hay plena seguridad en la victoria frente al Pontevedra. El Cádiz que entrena Enrique Mateos va a más y no debe extrañar que los aficionados se cierren en torno al club. Confían en que éstos son los tiempos en que vuelve a relucir la buena estrella del Cádiz y hay lógicas esperanzas en que, al fin, el éxito definitivo corone la temporada 1976 - 77.

El equipo gaditano celebró el viernes su último entrenamiento y finalizado éste Enrique Mateos concentró a los jugadores elegidos en un hotel próximo a aquel en que se alberga el Pontevedra. La formación elegida por Mateos sólo presenta una duda: la del interior derecho. Y así, alineará: Santamaria; Cenitagoya, Botubol, Cuiñas; Urruchurtu, Catalán; Villalva, Carballo o Juan Antonio, Tino, Ibáñez y Mané.

Digamos, para concluir, que el Pontevedra, a pesar del evidente triunfalismo de la opinión pública deportiva gaditana, preocupa bastante, ya que Enrique Mateos no se abstiene de pedir el apoyo y colaboración constantes de los aficionados, a quienes no arredra los precios de las localidades y que son los siguientes: Tribuna, 700 pesetas; Preferencia, 450, y General, 275.

El clima es soleado, con una temperatura ambiente de unos 24 grados centígrados, sin viento, ideal para la práctica del fútbol. Veremos si mañana disfrutamos de un tiempo tan espléndido...

Hoy, en el Pabellón

PELUQUERIA CLEMENTE-LOS ABETOS de fútbol sala

PONTEVEDRA. — (De nuestra Sección Deportiva).

Hoy, a las 11,30 horas, en el Pabellón Municipal de Deportes, prometedor encuentro de fútbol sala correspondiente a los octavos de final del Campeonato Provincial de esta especialidad, entre los equipos P. Clemente, de Pontevedra y Los Abetos, de Vigo.

No debemos olvidar que el conjunto local es el actual campeón del torneo celebrado no hace mucho en nuestra capital, y que el rival de turno, ha dejado en la cuneta en la pasada eliminatoria al potente «cinco» del Grupo 7 a 9, por lo que se presenta un partido interesante y disputado, dada la categoría de ambos contedientes y la calidad de sus jugadores.

Todos aquellos aficionados a este bello deporte podrán gozar esta mañana de un interesante «match», esperándose que sean muchos los aficionados que acudan al recinto deportivo municipal.

Hoy, en el Pebellón del Estadio

Cisne - Riego, de segunda categoría provincial de balonmano

Trascendental partido para el único representante pontevedrés, en la liga provincial de balonmano, como es el que disputará hoy a las 11 de la mañana, en el nuevo pabellón del Estado, contra el equipo del Riego de Porriño.

Los dos equipos, van imbatidos en el primer puesto de la tabla, y como claros favoritos al ascenso a superior categoría, esto hace que a la importancia de los dos puntos a disputar, el equipo vencido pierda la imbatibilidad, lo que le restará posibilidades para seguir destacado como hasta el momento tenía.

ARBITROS PONTEVEDRESES PARA LA JORNADA DE HOY, DOMINGO

CAMPEONATO ESPAÑA JUVENILES

PONTEVEDRA - BURGOS, Fariñas, Con Escudero y Lino.

REGIONAL PREFERENTE

GUARDES - BARALLOBRE, Bello, con Conde y Puime.

CAMPEONATO DE AFICIONADOS

PORTONOVO - MOSTEIRO, Ameijeiras
PADRON - AMIO, Naveira.

CAMPEONATO DE JUVENILES

MARCON - SALGUEIRIÑOS, Barrio
MOURENTE - D. ALBA, Martínez
STA. MARIA GEVE - SALCEDO, Iglesias
UMIA - D. GROVE, Orge
D. GIL - PORTONOVO, Arca
VILLALONGA - DENA, Pichel
ANDURIÑA - MOSTEIRO, Puente
TIMONEL - MARIN, Torres
PTE. CALDELAS - CESANTES, Ferreirós
D. BUEU - SAN SIMON, Alvariñas
CHAGAS - U. SAMPAYO, Canosa
DEIRO - CALDENSE, Díaz
CAMBADOS - AROSA, Caramés.

D. VERDUGO-U. SAMPAYO. hoy en Sotomayor, en disputa del "Primer Trofeo Masso"

PONTEVEDRA. — (De nuestra Sección Deportiva.)

Esta tarde, a las cinco, en el campo de "Candán", de Sotomayor, se celebrará el encuentro C. D. Verdugo - U. Sampayo, en disputa del valioso "I Trofeo Massó".

Este encuentro es prácticamente el de presentación del conjunto local ante sus aficionados, y no cabe duda que la disputa de este trofeo es un buen aliciente.

El U. Sampayo llegó a la final, después de haber eliminado en el encuentro anterior al Cesantes, por el sistema de penaltis, después de un partido plagado de incidentes por ambos bandos. El conjunto que prepara Sansón, quedó exento de la primera eliminatoria.

Ha habido muchos cambios en el conjunto del Deportivo Verdugo con relación a la pasada temporada, tanto en la plantilla de jugadores como en la dirección técnica, por lo cual los aficionados locales están deseosos de ver en acción a su equipo para sacar consecuencias. Por lo tanto, se espera un lleno total en el remozado campo de "Candán", del ayuntamiento de Sotomayor, para presenciar este interesante D. Verdugo - U. Sampayo, el cual será dirigido por el colegiado pontevedrés Lourido.

Celebrado el sorteo de las Copas de Europa

Hadjut, rival del Atlético de Madrid, el más difícil

ZURICH, 1. — Se efectuó hoy en un hotel de esta ciudad el sorteo para la segunda eliminatoria de las Copas de Europa de fútbol, con el siguiente resultado:

COPA DE LA U.E.F.A.

Honved Budapest - Sharkhter Donezk
Grasshoppers Zurich - Colonia
Wisla Krakow - Molenbeek
Hibernians - Oesters if Vaexjoe
Kauserlautern - Feyenoord Rotterdam
Milán A. C. - Akademik Sofía
Slovan Bratislava - Queens Park Rangers
Basilea - ATHLETIC DE BILBAO
Magdeburgo - Dínamo Zagreb
Aek Atenas - Derby County
Eintracht Braunschweig - ESPAÑOL DE BARCELONA
Swarovski Innsbruck - Videoton de Hungría
Austria Zalzburgo - Estrella Roja de Belgrado
BARCELONA C. F. - KSC Lokeren de Bélgica
Manchester United - Juventud Turín
Sportul Bucarest - Schalke 04

COPA DE CAMPEONES DE COPA

Arle Bonnevoie Luxemburgo o Carrick Rangers Irlanda - Southampton
ATLETICO DE MADRID - Hajduk Split (Yugoslavia)
MTK Budapest - Dínamo Tbilisi
Boavista Oporto - Levski Spartak Sofía
Anderlecht - Galatasary Estambul
Hamburgo - Heart Midlothian Escocia
Slask Wroclaw - Bohemians Dublín
Apoel Nicosia - Nápoles.

COPA DE CAMPEONES DE LIGA

REAL MADRID - Brujas
Trabzonspor Turquía - Liverpool
St. Etienne - PSV Eindhoven
Ferencvaros Budapest - Dynamo Dresden
Banik Ostrava - Bayern Munich
AC Turín - Borussia Moenchengladbach
Dínamo Kiev - Paok Salónica
Zurich - Turun Turku Palloseura Finlandia.

Los partidos de ida se disputarán el día 20 de octubre en los campos de los equipos citados en primer lugar y los de vuelta el tres de noviembre. — (Alfil.)

SIC SUMINISTROS E IMPERMEABILIZANTES DE LA CONSTRUCCION
Impermeabilización de terrazas, sótanos, fachadas, depósitos, etc.
Pídanos presupuesto
JOAQUIN TOMAS CARBALLO
LOUREIRO CRESPO 45 Telef. 85 3044 PONTEVEDRA

DEPORTES - DEPORTES - DEPORTES - DEPORTES - DEPORTES

CAMPEONATO NACIONAL DE JUVENILES

Inauguración de la temporada, esta tarde, en Pasarón, con el PONTEVEDRA - BURGOS

PONTEVEDRA. — (De nuestra Sección Deportiva).

Esta tarde, en Pasarón, interesante partido inaugural de la Liga Nacional de Juveniles, Pontevedra-Burgos, el mismo dará comienzo a las 16.30 horas, y será dirigido por el colegiado local de categoría nacional, Fariñas Godoy, cuya designación ha caído muy bien entre la afición local, pues sabe de su valía como árbitro.

Ha despertado extraordinaria expectación este encuentro de juveniles, sobre todo por ser el primero de un campeonato que da comienzo en la presente temporada y está organizado con el fin de que los juveniles de los cuadros en categoría nacional puedan foguearse a conciencia, tratando por este medio de revalorizar un poco esa cantera que la mayoría de los clubs tienen tal olvidada.

Buena piedra de toque será el conjunto burgalés para calibrar la capacidad del equipo granate, que en la presente temporada estará bajo la batuta de Tucho de la Torre, el cual para hacer frente a este compromiso ha citado a los siguientes jugadores: Berto, Isidoro, Correa, Paco, Salvador I, Salvador II, Maquique, Tin, Nando, Mulloni, Manel, Collazos, Soto, Churruca y Miguel. La alineación más segura no creemos que difiera de los once citados en primer lugar.

No cabe duda que los socios del Pontevedra tendrán un buen espectáculo futbolístico esta tarde en Pasarón, a las 16.30, si a esto añadimos que tienen libre acceso al campo y que funcionará el marcador simultáneo, que más se puede pedir.

AT. PONTEVEDRES-BARCA

Por la mañana a las 11, en La Junquera, el At. Pontevedrés juvenil, se enfrentará al S. Barca, aprovechando que este descansa en la presente jornada del Campeonato Regional de Juveniles. La medida es debido a que como todos saben, este conjunto no pudo participar en el mencionado campeonato debido a que estaba programado para que participase asimismo en el Nacional, las causas por las que no lo hizo las desconocemos, lo que sí sabemos es que la F. G. de F., no admitió su inscripción en el regional.

Para este encuentro, Moncho Saburido ha citado a las 10.30 en La Junquera a la totalidad de la plantilla.

Acuerdos adoptados por el Comité de Competición de la Federación Gallega de Fútbol

PONTEVEDRA. — (D. P.)

El Comité de Competición de la Federación Gallega de Fútbol, adoptó, en su última reunión, los siguientes acuerdos en relación con incidentes producidos en encuentros del Campeonato Regional Preferente.

PARTIDO ARSENAL-LEMOS

Suspender por dos partidos, con multa de 500 pesetas, al jugador del Club Lemos, Antonio Longueira Garrido, por agredir a un contrario, sin causar efectos dañosos o lesivos y careciendo de antecedentes por actos de la misma naturaleza.

Segunda amonestación, con multa de 625 pesetas, al jugador del Club Arsenal, José Bouza Montero, por formular observaciones al árbitro.

Primera amonestación, con multa de 250 pesetas, al jugador del Club Lemos, Gerardo Méndez Rivas, por practicar juego peligroso.

PARTIDO CAMBADOS-ANDURIÑA

Primera y segunda amonestaciones, con multas de 250 y 625 pesetas, al jugador del Anduriña S. D., Perfecto Iglesias Balchada, por incurrir en falta técnica y practicar juego peligroso, siendo expulsado a la segunda amonestación.

PARTIDO ARENTEIRO-ALONDRAS

Segunda amonestación, con multa de 625 pesetas, al jugador del Alondras C. F., Luis González Pérez, por practicar juego peligroso.

Primera amonestación, con multa de 250 pesetas, al jugador del C. D. Arenteiro, Serafín González Portas, por formular observaciones al árbitro.

INFORMACION PARTIDO ESTRADENSE-CAMBADOS

Visto el resultado de la información practicada, en la que quedó demostrada la alineación indebida de un jugador en el C. D. Estradense, se acuerda:

1.—Dar por perdido el partido al C. D. Estradense, adjudicándose los dos puntos el Juventud Cambados, y deduciendo dos puntos más en su clasificación al C. D. Estradense

2.—Imponer al C. D. Estradense una multa de 1.250 pesetas.

ACADEMIA Vicblanc

OPOSICIONES CPO. PROFESORES DE E.G.B.
(Apuntes propios)
MAGISTERIO
(Impartimos todas las asignaturas)
C.O.U. SELECTIVIDAD
MAGISTERIO
(Rama Ciencias)
5.º y 6.º BACHILLERATO
(Ciencias y Letras)
B. U. P. 1.º y 2.º
GRADUADO ESCOLAR
Proresorado especializado a todo nivel
Horario de clases de 9 a 2 y 4 a 10
Comienzo de clases a partir de mañana día 4
SAN ANTONIÑO, 17 – Teléfono 850265

TERCERA DIVISION

En un mal partido el Compostela se impuso al Gran Peña (2-1)

EL AROSA, CON LA ALINEACION DECIDIDA PARA RECIBIR AL SESTAO

PONTEVEDRA.— (De nuestra Sección Deportiva).

Correspondiente a la quinta jornada de Liga, de Tercera División, se ha celebrado en el campo de Pasarón, en la tarde de ayer, el encuentro Compostela-Gran Peña, regular asistencia de aficionados, y victoria del conjunto santiagués por 2-1 (primer tiempo, 2-0).

JUICIO CRITICO

No han convencido ninguno de los dos equipos que en la tarde de ayer saltaron al terreno de juego de Pasarón. El resultado es justo, y si nos apuran, por dominio y oportunidades de gol, debió ser más amplio a favor del Compostela, sin embargo, hemos de hacer notar, que los vigueses en la primera mitad desperdiciaron un penalty al tirar fuera el máximo castigo Carlos, a esto hay que añadir, que el palo de la portería que defendía Juanín devolvió un remate del delantero centro Gago, cuando el marcador señalaba 1-0.

En la segunda mitad el juego es anodino y aburrido, salvándolo en ocasiones los apuros por los que pasó la puerta del Gran Peña, que si no vio incrementado su cuenta negativa de goles, fue debido al infortunio —también el palo repelió un remate de Seijas—, en unas ocasiones, y en otras al poco acierto de los compostelanistas. Sin embargo, y a pesar de su dominio, no fue el conjunto de Carlos Torres el que marcó, sino su rival.

GOLES

Minuto 1. Pase en profundidad sobre José, el cual se encontraba en claro fuera de juego, que el árbitro no sanciona, lo que aprovecha este jugador para inaugurar el marcador, 1-0.

Minuto 39. Orúe en jugada personal después de sortear a varios contrarios incluido el portero y con poco ángulo de tiro logra de disparo raso el 2-0.

Minuto 84. Córner botado por el lado derecho de la puerta que defiende Juanín, fallo garrafal de éste y de la defensa, el cual aprovecha Carlos para acortar distancias en el marcador.

ARBITRO

Abelairas, del Colegiado lucense. Muy mal. Es cierto que estuvo asimismo embarcado por sus liniers, pero también es cierto que cometió excesivos errores de bulto, perjudicando a ambos equipos. Después todavía hay quien pone en la picota algún colegiado local. Inadmisible, pues este señor, no tiene categoría para estar donde está, pero así es la vida, «el que tiene padrinos bautiza».

ALINEACIONES

S. D. COMPOSTELA: Juanín; José, Lucho, Lorenzo; Vidal, Casado; Barreiro, Seijas, Orúe, Varela y Paco.

Sustituciones: En el minuto 20 de la segunda parte, se retira del campo Orúe y en su lugar entra Varela Pérez.

GRAN PEÑA CELTISTA: Javier; Lago, Vila, Milucho; Carlos, Pereira; Coque, Paco I, Gago, Cao y Pintos.

Sustituciones: En el minuto 25 de la segunda parte, Iñarrea ocupa el lugar de Pintos, y en el 32, Villar el de Gago.

● EL AROSA, ANTE LA VISITA DEL SESTAO

VILLAGARCIA DE AROSA.— Con gran interés se espera en Villagarcía de Arosa la visita del Sestao, que hoy se enfrentará al titular en partido de Liga del Campeonato Nacional de Tercera División.

El encuentro se disputará en el estadio de «La Loma» y comenzará a las cuatro y media de la tarde.

Frente al conjunto vasco, el Arosa, presentará la siguiente formación: Claudio; Millán, Jiménez, Lucho; Ballesta, Chanel; Nando, Cholo, Carlos, Novo y José Luis.

EDUCACION Y DESCANSO

Con gran animación continúa celebrándose el "III Campeonato de Tenis"

Continúan celebrándose con gran animación los partidos correspondientes a la fase previa y en la que solamente los cuatro mejores de cada grupo pasarán a disputar la fase final.

Con el cese de la lluvia estos días, se han visto más concurridas las pistas y ha crecido la expetación, puesto que por otra parte, se llevan disputados ciento cuarenta partidos, y faltan solamente 60, que para alguno de los jugadores serán de suma importancia.

Empiezan a destacarse ya alguno de los favoritos, y creemos sinceramente que salvo sorpresas de última hora, se clasificarán los previstos en un principio, salvo en el Grupo 4, el más fuerte sin lugar a dudas, y en el que la lucha ha sido tremenda, por conseguir una de las cuatro plazas, que por otra parte, parecen ya aseguradas.

Masiva es la inscripción para el Campeonato de dobles, que dará comienzo en breve, aproximadamente el 11 ó 12 de este mes, y en el que están practicamente anotados todos los jugadores que lo hicieron en sigles. El plazo de la inscripción para el campeonato de dobles, finaliza como ya se anunció el próximo día 8 a la una de la tarde.

PROXIMOS PARTIDOS

LUNES, 4
PISTA RESIDENCIA

17,00 h., Suso-Garrido.

PISTA COCHERAS

19,00 h., M. Torres-R. Morales.
20,00 h., Juanchy-Vidal
21,00 h., J. Fernández-C. Casal
22,00 h., J. M. González-Mafer.

MARTES, 5
PISTA RESIDENCIA

16,30 h., A. Navas-Baena.
17.30 h., Mafer-Suso.

PISTA COCHERAS

19,00 h., Pérez Novoa-Calvo.
20,00 h., Fraguas-Bara.
21,00 h., V. García-Feijóo.
22,00 h., M. Torres-Ageitos.

EUROCENTRE
Gabinete de Idiomas
Enseñanza personalizada enteramente en
INGLES o FRANCES
a todos niveles.
Michelena, 1 - 6.º Teléfono 85 64 13

ALBACETE

Un sargento muerto y un coronel herido al estrellarse una avioneta

ALBACETE, 2. — Una avioneta L-9 de la Maestranza Aérea de Albacete se ha estrellado, cuando efectuaba una maniobra para tomar tierra dentro del recinto de la propia base, por causas que todavía no han sido determinadas.

La avioneta iba tripulada por el coronel del Cuerpo de Ingenieros Aeronáuticos don Fermín Tordesillas Calbetón, y por el sargento mecánico don Antonio Sol Cabello, y realizaba un vuelo de pruebas.

A consecuencia del accidente resultó muerto el sargento mecánico señor Sol Cabello, y con heridas de cierta consideración, aunque no de carácter muy grave, el coronel señor Tordesillas Calbetón. — (Europa Press.)

SAN SEBASTIAN

Dimite el alcalde y la Corporación de Legorreta

Por recibir amenazas de desconocidos

SAN SEBASTIAN, 2. — A última hora de ayer, tuvo lugar en el salón de actos de la Casa Consistorial de Legorreta, una sesión extraordinaria en la que se dio lectura a una instancia suscrita por D. José Antonio Plaza Echezarreta, renunciando al cargo de alcalde presidente del Ayuntamiento por haber recibido amenazas e intentos de atentado contra su persona por grupos desconocidos.

Sometido el tema a votación, la Corporación aprobó por unanimidad aceptar la renuncia y acto seguido los concejales presentaron igualmente su dimisión.

El señor Plaza Echezarreta, alcalde dimisionario, ha estado al frente del Ayuntamiento desde el pasado día 1 de febrero en que juró su cargo.

Según el artículo 83 de Régimen Local, el cargo de concejal es obligatorio y gratuito. Pese a ello los concejales del Ayuntamiento han presentado su dimisión, quedando totalmente paralizada la actividad municipal por esta medida. — (Europa Press.)

SAN SEBASTIAN: Roban el fusil al centinela de un cuartel

SAN SEBASTIAN, 2. — Un centinela de un cuartel de San Sebastián, fue sorprendido y desarmado hace unos días, según se ha sabido ahora. Los atacantes se llevaron el arma del soldado, un fusil de asalto "Cetme", informa hoy "La Gaceta del Norte".

No ha sido facilitado el nombre del cuartel militar donde se hallaba de guardia el centinela. — (Cifra.)

Un marino norteamericano detenido por presunto asesino

MALAGA, 2.—Un marino norteamericano, del que no ha sido facilitado el nombre y que pertenece a uno de los buques de la VII Flota del Mediterráneo, surtos en el puerto de Málaga, ha sido detenido como presuntos autor de la muerte del «maitre» del bar «La Embajada», Juan Vicario Naranjo.

La noticia de la detención no ha sido confirmada oficialmente, porque, al parecer, la Policía no quiere dar a conocer el resultado de sus gestiones, hasta que el barco al que pertenece el marinero supuestamente implicado, haya zarpado del puerto malagueño, el próximo domingo.

El cadáver de Juan Vicario Naranjo, de 46 años, fue encontrado el pasado miércoles, día 30, en su apartamento de la urbanización «Los Girasoles», y el forense certificó que Juan Vicario había muerto sobre las 5 de la mañana, al parecer desangrado.

Al «maitre» le habían dado dos golpes con una botella, el primero lo esquivó con el brazo y el segundo le alcanzó de lleno en la cabeza. — (Cifra).

ULTIMA HORA DEPORTIVA

SEGUNDA DIVISION

1-1: Empate del Córdoba en Tenerife

SANTA CRUZ DE TENERIFE, 2.—El Tenerife y el Córdoba, empataron a un gol, en partido disputado esta noche en el estadio «Heliodoro Rodríguez». Correspondiente a la quinta jornada del Campeonato de Liga de Segunda División.

El primer tiempo finalizó con ventaja del Córdoba por uno a cero.

Dirigió el partido el aragonés Pes Pérez, con algunas protestas por parte del público. Mostró tarjeta amarilla a Delgado y a Medina.

GOLES:

0-1. 44 minutos: Avance de Onega, que pasa a Corcuera y este a Rivero, que dispara sobre la marcha, el balón rebota en Medina y entra en el marco tinerfeño.

1-1. 50 minutos: Pase de Pepito a Illán, que remata muy fuerte. Corcuera trata de interceptar el balón. Pero lo introduce en su meta.

Empate justo, aunque en honor a la verdad el Córdoba resultó más peligroso de cara al marco del Tenerife, que solo gracias a su entusiasmo pudieron nivelar el marcador.

En el primer tiempo el Córdoba se mostró mejor que su rival y creó varias situaciones de gol. En la continuación y a raiz del tanto del empate, el Tenerife se mostró más conjuntado y peligroso.

ALINEACIONES:

TENERIFE: Bertinat; Juan Miguel, Eduardo, Kraus; Hugo Fernández, Pepito; Medina (Román), Maciel, Toño (Lolín), Gilberto e Illán.

CORDOBA: Molina; Pablo, Salas, Marín; Varó, Delgado (Lezcano); Corcuera (Balbuena), Onega, Calero, Burguete y Rivero. —

La Reina de España asistió a la misa en honor de la Patrona de la Policía

MADRID, 2.— La Reina doña Sofía asistió esta mañana a la función religiosa oficiada en el templo de los Jerónimos de Madrid, en honor del Santo Angel de la Guarda, patrón de los cuerpos generales de Policía y Policía Armada.

Su Majestad, que vestía la mantilla española, fue recibida en la puerta de la iglesia por el Presidente del Gobierno, vicepresidente del mismo y ministros de la Gobernación, Industria, Agricultura, Vivienda, Relaciones Sindicales, secretario general del Movimiento y otras personalidades, entre las que figuraba el expresidente del Gobierno.

Terminada la ceremonia, Su Majestad abandonó el templo. Fue despedida con muestras de afecto y simpatía por parte del público que en gran número se había congregado en las cercanías.

Asistieron también al acto religioso el capitán general de la I Región Militar, director general de Seguridad, general inspector de la Policía Armada y otros altos mandos de la misma.

PALABRAS DEL MINISTRO DE LA GOBERNACION

«Las fuerzas de orden público deben ser para el pueblo la protección de sus derechos y libertades», ha dicho el ministro de la Gobernación, Rodolfo Martín Villa, a la comisión de la Dirección General de Seguridad que le cumplimentó con motivo de la festividad de su patrono, el Santo Angel de la Guarda.

El señor Martín Villa afirmó que «erosionar a las fuerzas del orden público es erosionar al Estado. Por eso, desdeñar su papel, atacar su imagen, es desdeñar y atacar al Estado». «Nosotros tenemos conciencia clara, añadió el ministro de la Gobernación, que el Estado es, nada menos que la forma objetiva de la autoridad, el ámbito definido en donde se hace posible la convivencia en libertad».

El ministro subrayó el reconocimiento y la confianza del Gobierno hacia la misión de las Fuerzas del Orden Público pues« el orden, la justicia y la libertad despliegan y viven gracias a la existencia y el quehacer de estas fuerzas. Y el pueblo español debe estar empapado de esta verdad, conocerla y sentirla».

«Ciertamente resultan desproporcionadas, señaló el señor Martín Villa, campañas por el hecho siempre lamentable de la muerte de una persona y cubrir con silencio el aniversario de vuestros compañeros, que ayer hizo un año fueron víctimas de crueles atentados».

Finalmente el ministro de la Gobernación declaró que «no regateará» medios ni esfuerzos para amparar y sostener, pese a quien pese, la actuación responsable, imparcial y ajustada a derecho» de las Fuerzas de Orden Público, que con la Guardia Civil, son «ejemplo permanente de fortaleza, eficacia y de servicio a la Patria».

Acompañaban al ministro el subsecretario del Departamento para Asuntos de Orden Público, Félix Hernández Gil; director general de Seguridad, Emilio Rodríguez Román; inspector general de la Policía Armada, general Ricardo Auñón Carmona y altos cargos del Departamento.

La comisión que acudió a cumplimentarle en un despacho oficial estaba formada por autoridades y representaciones de la Dirección General de Seguridad, Policía Armada y cuerpos auxiliares administrativos. — (Cifra)

LAS PALMAS: Es posible que el cadáver de Eufemiano Fuentes se encuentre en un pozo de Arucas

LAS PALMAS, 2.—El cadáver del industrial canario Eufemiano Fuentes, secuestrado hace justamente hoy cuatro meses en su chalet de Las Meleguinas, es posible que se encuentre en un pozo abandonado en el término municipal de Arucas, cerca del lugar conocido por Montaña de Cartones, al norte de la isla.

El criterio del hallazgo del cadáver, detalle que aún no ha sido confirmado rotundamente, está basado en que el pozo está situado dentro de la ruta que tomó "El Rubio" en su huida del chalet, aparte del hallazgo de un bulto, similar a un cadáver, en la profundidad del pozo. Es imposible confirmar que se trata de la citada persona, mientras no se pueda bajar al mismo. —

Doscientos militantes de CC. OO, solicitan ingresar en la U. G. T.

BARCELONA, 2.— Según comunican diversas fuentes laborales, el pasado día 28 de setiembre, unos doscientos militantes de «Comisiones Obreras» celebraron una reunión en la que decidieron solicitar su ingreso en la «Unión General de Trabajadores» (UGT).

En la asamblea, que estuvo protagonizada por trabajadores de diferentes ramos de la producción (metalurgia, construcción, banca, enseñanza, etc.), así como por delegaciones de Tarragona y de las comarcas del Baix Llobregat y el Vallés, participaron algunos líderes obreros como José Arán, Juan Montraveta, José Borrás, Antonio Alegre, Pedro Giménez Muñoz y A. Carpintero, muy conocidos en «AEG», «Roca», «Harry Walker» y «Seat», entre otras empresas.

En un comunicado hecho público durante el día de ayer, se concertaron, como causa de la salida de «Comisiones» y posteriormente ingreso en «UGT», las siguientes razones.

1.— Los dirigentes actuales de CCOO. niegan la posibilidad de constituirse como central sindical frente al vertical».

2.— La UGT se presenta como sindicato libre de trabajadores, a escala de estado, enfrentándose abiertamente contra la actual «Organización Sindical». —

AUDIENCIA DEL REY A MARCELINO OREJA

MADRID, 2.—En su residencia del Palacio de la Zarzuela, S. M. el Rey ha recibido esta tarde en despacho al ministro de Asuntos Exteriores, don Marcelino Oreja Aguirre.

ESCALA EN COLOMBIA

MADRID, 2.—Con ocasión de su viaje a Colombia, para asistir el próximo día 12 a los actos conmemorativos del «Día de la Hispanidad», en Cartagena de Indias, Sus Majestades los Reyes don Juan Carlos y doña Sofía, harán escala en Santo Domingo, donde permanerán unas horas.—(Cifra).

RUMBO A COLOMBIA LAS PALMAS DE GRAN

CANARIA, 2.—La fragata «Cataluña», de la Armada Española, se hizo hoy a la mar desde este puerto, rumbo al de Cartagena de Indias, en Colombia.

El navío español participará el próximo día doce de octubre en una parada naval que tendrá lugar en el puerto colombiano con ocasión de la visita de los Reyes de España, don Juan Carlos y doña Sofía.—(Cifra).

MADRID: Los 4 hedillistas en libertad

MADRID, 2.—A la una y media de la tarde de hoy han sido puestos en libertad, Miguel Hedilla, Andrés Pujol, Pablo Gárate y Juan Crespo, los cuatro falangistas del sector hedillista que protagonizaron un encierro en la tarde del día 29 en los locales de la Secretaría General del Movimiento y fueron detenidos con tal motivo.

Como se sabe, los cuatro falangistas fueron puestos a disposición del Juzgado de Orden Público que ha dictado auto de procesamiento contra ellos, y ha dispuesto su libertad bajo fianza de pesetas 15.000. La libertad se ha concretado a la una y media de esta tarde, en que abandonaron las dependencias judiciales donde se encontraban.—(Europa Press).

Japón devolverá el "Mig 25" a Moscú

TOKIO, 2.—Japón anunció hoy oficialmente a la Unión Soviética que, a mediados de octubre ,devolvería el Mig-25, llegado al país con un desertor a bordo. La entrega se hará en un puerto a designar por el Gobierno de Tokio.

La comunicación ha sido formulada al consejero de la Embajada soviética en Tokio por el Ministerio japonés de Asuntos Exteriores. Puntualizando que el Gobierno soviético tendrá que abonar los daños causados por el avión al aterrizar y los gastos en que incurra el embarque y envío del Mig en su devolución. — (Efe-Upi.)

Agredida en Vitoria una mujer, que fue puesta recientemente en libertad

La mujer abandonó la ciudad por temor a nuevas agresiones

VITORIA, 2.—María Mar Godoy, miembro de Comisiones Obreras, que recientemente fue puesta en libertad gracias a la amnistía concedida, tras cumplir casi seis años y medio de prisión, ha sido objeto de una doble agresión en los últimos años.

La primera agresión tuvo lugar en el centro de la ciudad, concretamente en la calle de los Fueros, donde varios individuos de paisano le agredieron con cadenas y otros objetos contundentes, causándole diversas lesiones en la espalda, de las que fue atendida en una Casa de Socorro.

La segunda agresión se produjo hace dos días, tras ser conducida María Mar Godoy a un campo de las afueras por dos individuos, en un automóvil. Tras indicarle que debía abandonar Vitoria, la hicieron bajar al suelo, donde le propinaron una serie de golpes y pisotones en el pecho al tiempo que proferían diversos insultos. Los agresores le dijeron que si denunciaba los hechos, la próxima vez iba a ser mucho peor.

Tras denunciar lo sucedido, la mujer ha abandonado Vitoria, en compañía de su madre, por temor a nuevas agresiones. — (Europa Press.)

DECLARACIONES DE "EL PAIS"

Por su parte "El País", en su número del sábado 2 de octubre, dice al respecto lo siguiente:

"La mujer victoriana que días atrás fue objeto de brutal agresión a cargo de un comando de extrema derecha, a los pocos días de haber salido de la cárcel en virtud de la amnistía, ha abandonado su domicilio en la capital alavesa, ante el temor de que sus agresores puedan cumplir las amenazas de muerte que profirieron para el caso de que denunciase los hechos.

La agredida, María del Mar Godoy —de cuarenta años, soltera, empleada y con domicilio en Vitoria—, había cumplido seis años, cuatro meses y veintiún días de una condena de 30 años de reclusión por pertenecer a Comisiones Obreras.

El pasado mes de septiembre salía de prisión al aplicársele el decreto - ley de amnistía. Apenas unos días más tarde, el 14 de septiembre, fue atacada en la calle Fueros entre 6 y 7 de la tarde por varios individuos que le agredieron con cadenas y otros objetos que no han sido precisados. Los agresores le causaron lesiones en la espalda de las que fue atendida en el Hospital de Santiago Apóstol de Vitoria.

Seis días después, cuando se encontraba en el bar Kirol, en la calle Cuchillería a las 6 de la tarde, dos desconocidos le ordenaron que saliera a la calle con ellos porque tenían que hablar.

Una vez fuera del bar, la introdujeron en un coche, al parecer un Seat 850 y la condujeron hasta un lugar deshabitado en las afueras de la ciudad. En el camino le amenazaron a ella y a su madre si volvía a ejercer cualquier actividad política. Le conminaron también a que abandonase Vitoria cuanto antes.

Después de llegar al descampado los dos desconocidos y el que conducía el coche la sacaron a la fuerza y la tiraron al suelo. Tras pisotearla y patearla en el pecho al tiempo que la insultaban, la dejaron abandonada no sin antes amenazarle de muerte si denunciaba lo ocurrido.

La denuncia fue presentada al día siguiente, 21 de septiembre, ante el Juzgado de Guardia de Vitoria. La agredida presentaba unos tremendos hematomas y se encontraba en medio de un fuerte shock nervioso.

María del Mar Godoy ha expresado una gran preocupación por las repercusiones que tales hechos puedan tener en la salud de su madre, una mujer de avanzada edad que se encuentra bastante enferma."

La beata Beatriz da Silva nació en Ceuta

Vino a Castilla con la princesa Isabel de Portugal

MADRID, 2. — "La beata Beatriz da Silva Meneses nació en territorio portugués", según asegura en un comunicado el consejero de Prensa de la Embajada de Portugal en Madrid, Corregidor Fonseca.

"Beatriz da Silva Meneses —canonizada hoy por Pablo VI— nació en Campo Maoir, o Ceuta, entonces plaza fuerte bajo soberanía de Portugal y era hija del alcalde mayor de Campo Maior y de su mujer doña Isabel de Meneses, ambos de nacionalidad portuguesa. Vivió en Portugal hasta los 22 años, época en que vino a Castilla en el séquito de la princesa portuguesa doña Isabel, que se casó con el rey don Juan II de Castilla".

El señor Fonseca explica en su escrito que trata de esclarecer algunas noticias contradictorias hechas públicas en cuanto a la nacionalidad de la beata.

Igualmente, el consejero de Prensa, dice que una misión oficial portuguesa, presidida por el ministro de Justicia, fue invitada a las ceremonias de su canonización y que también se encuentran en Roma una numerosa peregrnación de Portugal "para homenajear a la nueva santa portuguesa", cuya vida y acción se prenden con la historia de España". — (Cifra.)

MEJICO: El huracán "Liza" azota Baja California; 650 muertos y cuarenta mil personas sin hogar

LA PAZ (Méjico), 2.—El huracán "Liza", que con vientos superiores a los 200 kilómetros por hora y fuertes tormentas, ha afectado a la Baja California, ha dejado tres de sí una tragedia: 650 cadáveres, recogidos hasta el momento, y centenares de personas dadas por desaparecidas, así como otras 40.000 sin hogar. Centenares de embarcaciones hundidas, postes telefónicos y telegráficos, abatidos, y enormes inundaciones que han dejado sin agua ni luz, ni comunicaciones, a toda la zona afectada.

La mayoría de las víctimas parece que se produjeron a consecuencia de la rotura de un muro de contención situado al sur de esta ciudad portuaria, y al desbordamiento de los ríos. Muchas, quedaron atrapadas en los tejados de sus casas, en sus automóviles, o fueron arrastradas hacia el océano por las impetuosas corrientes de agua.

Los equipos de salvamento trabajan denodadamente para rescatar a los aislados y extraer del lodo a los cadáveres que en él están enterrados.

El presidente mejicano, que realizaba una gira por otras regiones, se trasladó a La Paz para supervisar los trabajos de socorro y organizar la ayuda a los afectados.

Se teme, que el "Liza" pueda desencadenar su furia en áreas situadas al norte de esta región. — (Efe.)

MISTERIOSA ENFERMEDAD

NAIROBI, 2.—Kenia ha cerrado su frontera con Sudán al aparecer una misteriosa enfermedad que ha ocasionado la muerte a más de 80 personas en una ciudad del sur de Sudán.

La enfermedad ha aparecido en la ciudad de Maridi, a unos 240 kilómetros al oeste de Juba (Sudán), y a unos 40 kilómetros sobre la frontera de Zaire.

No se ha podido aún identificar la enfermedad. Existe el peligro que se extienda por toda la zona sur del Sudán y el norte de Kenia.

La misteriosa enfermedad fue descubierta hace tres semanas en Maridi y desde entonces han muerto 80 personas. Los síntomas de la enfermedad son los del cólera, fiebres tifoideas y la fiebre amarilla. — (Efe-Upi.)

Defensora de oficio para Isabel Perón

BUENOS AIRES, 2.—Una defensora de oficio se hará cargo de la defensa de la ex-presidente argentina María Estela Martínez, viuda del general Juan Perón, en el juicio a que será sometida por mal desempeño de sus funciones y comisión de delitos comunes. La ex-presidente no acepta abogados particulares.

Los abogados Fernando Ramos y Edgardo habían ofrecido sus servicios profesionales para defender a María Estela Martínez, quien ha agradecido tal ofrecimiento pero ha declinado aceptarlo. Por estas circunstancias asumirá su defensa Silvia Ardoy, abogado de oficio.—(Efe.)

Inundaciones en la India: afectan a 8 millones de personas

PATNA (India), 2. — Cerca de ocho millones de personas se han visto afectadas por las inundaciones que han devastado grandes zonas del estado de Bihar, en el este de la India, ha declarado hoy el jefe del partido del Congreso de dicho Estado, Sitaram Kesari.

Kesari añadió que los daños causados son incalculables. Unas cuatrocientas mil cabañas de barro han quedado destruidas y más de la mitad de las cosechas arruinadas, en el citado estado. — (Efe-Reuter.)

Una joven 16 años contrae matrimonio con un solterón de 66

COVENTRY (Inglaterra), 2. — Una adolescente de 16 años se casó aquí con un hombre de 66 y la madre de la novia, de 40, dijo: "No pierdo una hija, gano un hijo formal".

La recién casada, Margaret Dornan, acaba de dejar la escuela primaria y venía diciendo desde los ocho años que se casaría con el "Tío Bill", un amigo de la familia.

Bil Wilkins, es un jubilado solterón que no quiere saber nada del conflicto de generaciones y de la brecha de 50 años que le separa de su amada.

"Déjalos que hablen", dijo a los periodistas, después de la boda esta mañana, despreciando las críticas del barrio.

El "Tío Bill" compró a su prometida, cuando se le declaró, hace tres meses, un anillo de boda con un diamante y un zafiro.

Margaret aceptó sin pensarlo dos veces y hoy se fue a la iglesia en una carroza y se casó de blanco.

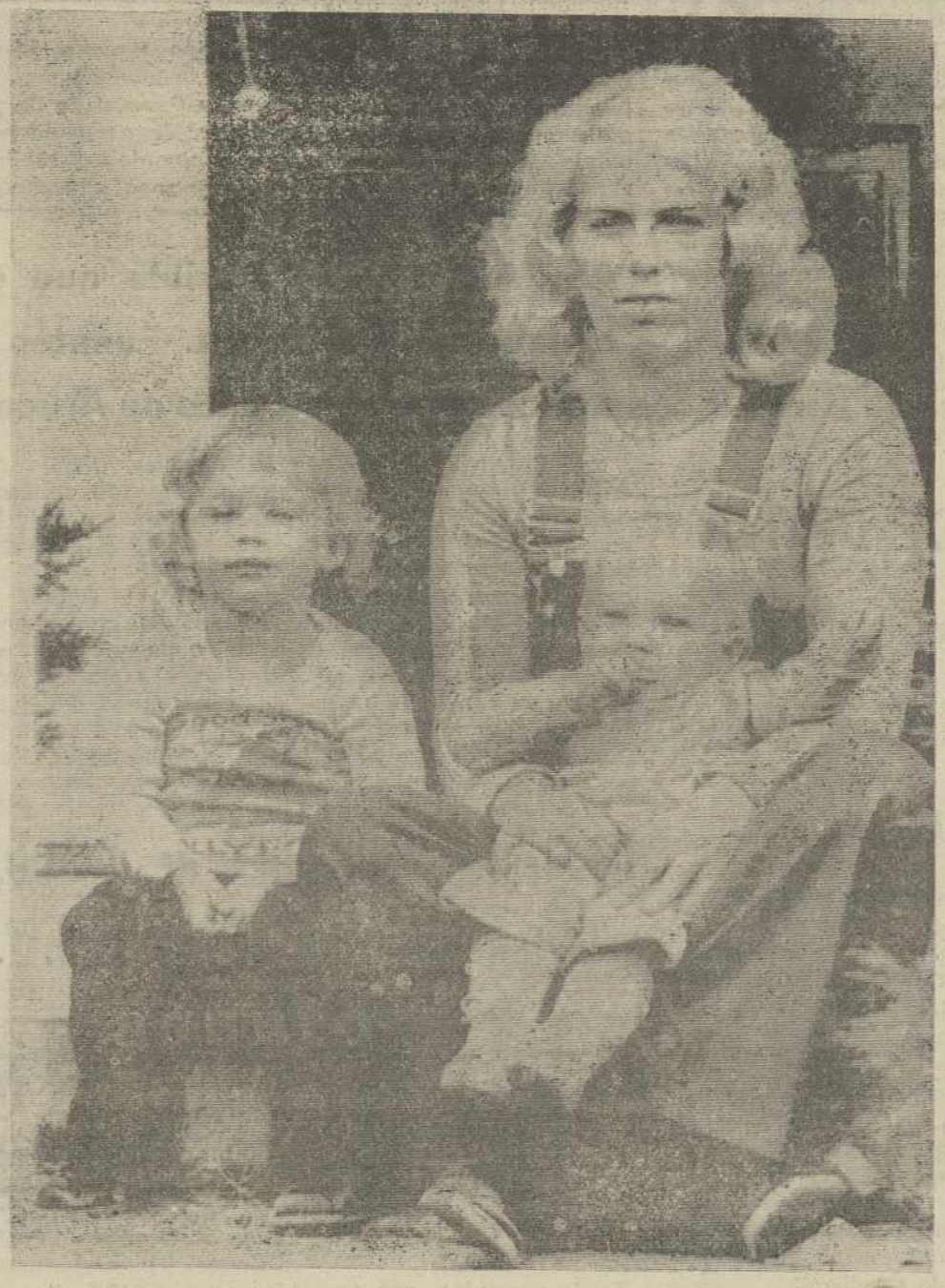

ALTON (Illinois). — "Busco marido por razones de emigración". Con este pie Sue Spurrier ha publicado una fotografía junto a sus dos hijos, en la sección anuncios por palabras de un periódico norteamericano. Si antes del día 31 de diciembre Sue no se ha casado con un ciudadano norteamericano, será deportada de los EE.UU. Se acaba de divorciar y de enterar de que los papeles necesarios para hacerla residente no habían sido cumplimentados por su ex-marido. "Sólo busco salir de una mala situación —ha manifestado la Sra. Spurrier—, si además viene el amor, será estupendo. — (Telefoto CIFRA GRAFICA - UPI.)