E ULTREYA

ORGANO DIOCESANO DE ACCION CATOLICA

(Con censura eclesiástica)

Es necesario que todos trabajen y actúen en la Acción Católica

(Pío XI a los peregrinos españoles en Mayo de 1933.)

AÑO IX | SANTIAGO DE COMPOSTELA CINCO DE JULIO DE 1950 | Redacción y Administración: Rúa del Villar, 46-2º. Telef. 1348 | NUMERO 132

POR UN VERANO DIGNO

Se inicia la "Campaña de Verano" de la Junta Diocesana de Acción Católica

El Director del Secretariado de Moralidad contesta a nuestras preguntas

Lo hecho, lo que se piensa hacer y lo que en otras Diócesis ya se hizo

Hace días que el "reporter" viene advirtiendo en el Secretariado Diocesano de Caridad el revuelto laborioso de las grandes Campañas. Puesto al habla con el Director de Secretariado Diocesano de Moralidad se entera de que se trata de la iniciación de la Campaña "Por un verano digno" que como en años anteriores y cada vez con mayores esperanzas de éxito emprende la Junta Diocesana, en su inquietud por mejorar moralmente el veraneo de los fieles diocesanos y de los que, atraídos por la hermosura, apacibilidad y variada profusión de playas y montañas con que Dios quiso adornar esta región, vienen de otras, para entre nosotros reponer las energías durante la actividad anual consumidas.

El mismo Director del Secretariado, contesta a nuestras preguntas hechas con el fin de saber lo que hasta ahora se ha hecho, lo que se hace y lo que en otras partes se hizo, va llenando las cuartillas de reporter, que en las siguientes líneas no hace más que reproducir fielmente el desarrollo de la conversación.

Héla aquí:

—¿Puedes decirnos algo de la Campaña de Moralidad, para los lectores de E ULTREYA?

—Sí y con gusto. En estos días se trabaja activamente en el Secretariado, enviando a todos los pueblos veraniegos de la Diócesis carteles y octavillas que hemos editado en gran cantidad. Por estos medios recomendamos a la población veraneante mesura y buen sentido en sus diversiones, sobre todo en las playas.

—¿Qué otros aspectos tiene la Campaña?

—Queremos llevarla también a la Prensa y a la Radio. Para ello hemos solicitado de prestigiosas firmas artículos periodísticos que se publicarán en los prinicipales diarios de la Diócesis, y esperamos que nos prestarán su valioso apoyo las emisoras de radio de Santiago, La Coruña y Pontevedra.

—¿Algo más?

—Además, y este será el factor más importante, el Excmo. Sr. Arzobispo ha prometido la publicación de una Circular haciendo un llamamiento a los católicos diocesanos y a los que dentro de la Diócesis suelen venir a pasar la temporada.

También contamos este año con el apoyo de una importante Circular del Excmo. señor Gobernador de La Coruña, que se diferencia fundamentalmente de las publicadas en años anteriires, ya que establece el acotado de las playas para la debida separación de sexos lo que es de todo punto indispensable para lograr algo en la moralidad de estos lugares.

—¿Qué impresiones tiene el Secretariado de años anteriores?.

—Lamentables. En el mes de abril último se ha celebrado en Santiago una reunión de dirigentes de A. C. de los principales puntos veraniegos de nuestra Diócesis para estudiar este aspecto, y casi todos coincidieron en reconocer el avance de las libertades y excesos en las diversiones, especialmente en las playas y bailes.

—¿A qué crees que obedece este retroceso en la moral?

—Creo firmemente que es debido al enorme influjo del cine sobre las costumbres. No hace falta ser un observador muy perspicaz para notar que nuestras juventudes se divierten y comportan según los modelos exóticos importados por el celuloide, especialmente el americano. Los "trajes de baño", si así pueden llamarse, que exhiben las "estrellas" de la pantalla, son adoptados rápidamente por sus admiradoras, que llegan en sus audacias hasta superar a sus ídolos. Lo mismo ocurre con los bailes, las orquestas, gramolas y radios, que suelen hacer sus programas a base de lo que las películas nos traen de allende las fronteras.

—¿Qué remedios estimas podrían ser más eficaces?.

—Antes que nada urge la represión total del cine, ya que su influencia es definitiva en la formación y divulgación de costumbres. Así se recomienda en la famosa encíclica "Vigilanti cura" de S. S. Pío XI. Después la instalación de establecimientos de esparcimiento honesto y de diversiones sanas. Esto es fundamental: las diversiones son necesarias para el cuerpo y para el espíritu y, si nos han ganado la delantera los del campo de enfrente, es porque no nos habíamos dado cuenta de lo beneficiosas que pueden resultar, cuando están bien encauzadas. Tenemos un magnífico ejemplo de la reciente inauguración de la playa de "Benimar" en Valencia, espléndidamente instalada y que es obra de la Acción Católica. Como es natural, dentro de su recinto se observan las normas de la más estricta decencia.

Quizá más interesante todavía es el estadium construído en Zaragoza por iniciativa de los Jóvenes de Acción Católica. Cuenta con pistas, frontones, piscinas, solarios, etc., en cuyas instalaciones no se puede pedir más. Allí acude el público atraído por las grandes comodidades y excelente servicio.

Este es el camino, que a mi juicio hay que seguir: proporcionar a la juventud diversiones y esparcimientos que sean compatibles con la moralidad.

* * *

Hasta aquí las interesantes manifestaciones del Director del Secretariado Diocesano de Moralidad. Agradecidos a las mismas y con el ferviente deseo de que den el rendimiento que el Secretariado espera, dejamos al Dirctor entregado con sus colaboradores al magnífico apostolado que tradicionalmente pone la canícula entre sus manos.

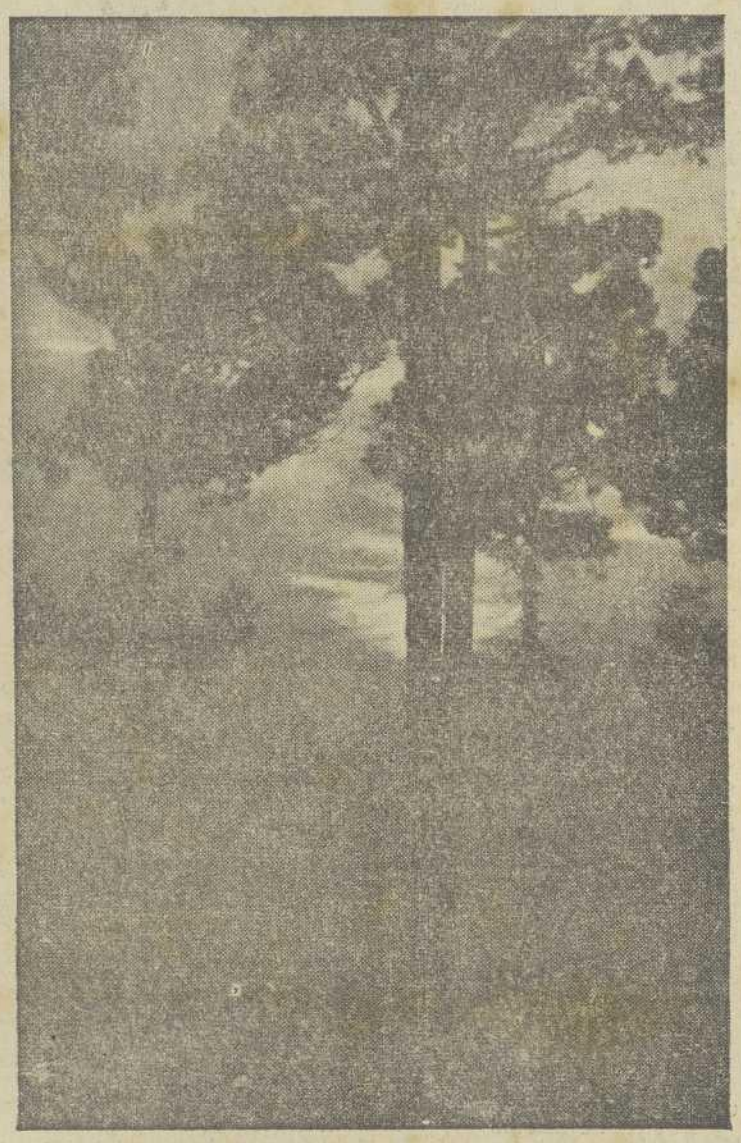

NUESTRA DIOCESIS, PREVILEGIADA POR EL SEÑOR EN CUANTO SE REFIERE A LA HERMOSURA DE PAISAJE,

placidez de clima, variedad de playas y serenidad de sus incomparables rías, es punto de confluencia de veraneantes; y triste cosa será que paguemos al Señor esta abundancia de sus gracias con otra abundancia de inmoralidad y lascivia.

PADRE... MADRE...

de vosotros depende el triunfo en nuestra lucha contra el neogapanismo imperante.

Secundad nuestra campaña; mas tened presente que sólo hay una forma de vencer: conocer y acatar las normas del Magisterio vivo de la Iglesia. Consultad con personas prudentes las modalidades del veraneo.

JOVEN...

que tus diversiones sean dignas; huye de la sensualidad.

MUJER...

sé modesta. El vestido honesto es un deber y, al mismo tiempo, es una muralla contra las libertades modernas.

VERANEANTE CATOLICO...

Las normas de la moral cristiana y de la decencia, son inmutables y no varían por las circunstancias de tiempo y de lugar.

No tomes pues como disculpa para faltar a estas normas

El verano

El calor

Y la playa

EL VERANO...

No es un paréntesis en la vigencia de las leyes sobre la moralidad cristiana.

En tus diversiones veraniegas ten en cuenta las muchas ocasiones que pueden presentarse para faltar a ellas.

Sé prevenido.

Rechaza interpretaciones acomodaticias.

Biblioteca de Galicia

Habla el Papa

La canonización de María Gorretti es un aplauso popular a la pureza

Discurso del Papa en la solemne ceremonia

Venerables hermanos y amados hijos:

Por un amoroso designio de la Providencia divina, la exaltación suprema de una humilde hija del pueblo se ha celebrado en esta tarde luminosa con una solemnidad sin igual y en forma hasta aquí única en los anales de la Iglesia; en la vastedad y en la majestad de este lugar de misterio, convertido en templo sagrado, a quien sirve de cúpula el firmamento, que canta los glorias del Altísimo; con solemnidad ansiada por vosotros antes que Nos lo dispusiéramos; con un concurso de fieles numerosísimo, como no lo vieron igual otras canonizaciones; en una forma que el deslumbrante fulgor y la embriagadora fragancia de este lirio teñido de púrpura que acabamos de inscribir con íntimo gozo en el catálogo de los santos: la pequeña y dulce mártir de la pureza María Goretí.

¿Por qué, amados hijos, habéis acudido en número tan formidable a su glorificación? ¿Por qué, escuchando o leyendo el relato de su breve vida, tan semejante a una límpida narración evangélica por la simplicidad de líneas, por el calor del ambiente por la misma violencia fulminea de su muerte, os habéis enternecido hasta las lágrimas? ¿Por qué María Goretti ha conquistado tan rápidamente vuestros corazones hasta venir a ser su predilecta y benjamina? Eso quiere decir que en este mundo, aparentemente transtornado y sumergido en el hedonismo, no existe sólo una pequeña falange de elegidos sedientos de cielo y aire puro, sino una multitud, inmensas multitudes sobre las cuales el perfume sobrenatural de la pureza cristiana ejerce una fascinación irresistible y prometedora; prometedora y tranquilizadora.

Si es verdad que en el martirio de María Goretti brilló sobre todo la pureza, en ella y con ella triunfaron también las demás virtudes cristianas. En la pureza estaba la afirmación más elemental y significativa del dominio perfecto del alma sobre la materia; en el heroísmo supremo que no se improvisa estaba el amor tierno y dócil obediente y activo hacia los padres: el sacrificio en el duro trabajo cotidiano; la pobreza evangélicamente contenta y sostenida por la confianza en la Providencia celeste; la religión tenazmente abrazada y que cada día se quería conocer más, convertida en tesoro de vida ardiente de Jesús eucarístico y, finalmente, como corona de la caridad, el heroico perdón concedido al asesino; rústica guirnalda, pero tan cara a Dios, de flores campestres que adornó el blanco velo de su primera comunión y poco después su martirio.

Así este sagrado rito se desenvuelve espontaneamente en un ambiente de aplauso popular para la pureza. Si a la luz de todo martirio hace siempre amargo contraste la mancha de una iniquidad, detras de aquel de María Goretí hay un escandalo que al comienzo de este siglo pareció inaudito. A distancia de casi cincuenta años ante la reacción con frecuencia insuficiente de los buenos, la conjura de las malas costumbres, valiéndose de libros, de ilustraciones, de espectáculos, de audiciones, de modas de playas, de asociaciones, intenta desarraigar del seno de la sociedad y de las familias, con daño principalmente de la niñez, hasta de la más tierna las que eran defensas naturales de la virtud. ¡Oh jóvenes, niños y niñas amadísimos, pupilas de los ojos de Jesucristo y nuestra! Decidme: ¿Estáis bien resueltos a resistir firmemente, con la ayuda de la gracia divina, cualquier atentado que otro intentase hacer a vuestra pureza? Y vosotros, padres y madres, frente a esta multitud, ante la imagen de esta virgen adolescente que con su candor sin mancha ha arrastrado vuestros corazones; en presencia de su propia madre que, habiéndole educado para el martirio, no lloró su muerte, aunque vivió con el corazón desgarrado y ahora se inclina conmovida para invocarla. Decidme: ¿Estáis prontos a asumir el solemne compromiso de vigilar, en cuanto esté en vuestras manos, sobre tantos peligros que les rodean y tenerlos siempre alejados de los lugares de adiestramiento en la impiedad y en la perversión moral?

Y ahora todos vosotros los que nos escucháis: arriba los corazones. Sobre el pantano insalubre y el fango del mundo se extiende un cielo inmenso de belleza. Es el cielo que fascinó a la pequeña María, el cielo a la que ella quiso subir por el único camino que conduce a él: la religión, el amor de Cristo, la heroica observancia de sus mandamientos.

Salve, ¡oh suave y amable santa! Mártir sobre la tierra y ángel en el cielo, dirige desde tu gloria la mirada hacia este pueblo que te ama, que te venera, que te glorifica, que te exalta. Sobre tu frente lleva claro y fúlgido el nombre victorioso de Cristo (cfr. Apo. 3, 12); en tu rostro virginal está la fuerza del amor, la constancia de la fidelidad al Esposo divino; tú eres esposa por la sangre que reprodujiste en ti la imagen de El. A ti, poderosa ante el Cordero de Dios confiamos estos nuestros hijos e hijas aquí presentes y a todos cuantos están espirtualmente unidos a Nos. Ellos admiran tu heroismo; pero también quieren ser tus imitadores en el fervor de la fe y en la pureza incorruptible de las costumbres. A ti recurren los padres y madres para que tú las asistas en su misión educadora. En ti, a través de nuestras manos encuentra refugio la niñez y la juventud entera para que se vea protegida de toda contaminación y pueda avanzar por el camino de la vida con la serenidad y en la alegría de los puros de corazón. Así sea.

Gilbert Chersterton

(VIENE DE ULTIMA PAGINA)

¿sería el mundo moderno lo que es"?

Todo este fervor queda patente en la visita que hizo a España en el año 1926; en Madrid, en el Escorial, en Toledo, en Barcelona renovó su admiración por la España eterna tan arraigada ya en su conciencia de católico.

La obra de Chesterton es conocida de los lectores españoles desde 1917. Desde entonces su popularidad se acrecentó. Su fino humorismo, su ironía, sus afinidades religiosas contribuyeron a su éxito. Hoy Gilbert Chesterton es el más leído de los escritores ingleses contemporáneos. El secreto de esta preferencia está en que su obra —como observa Marichalar— es un puente para el conocimiento de la Inglaterra actual, un puente que nos orienta hacia el Támesis y hacia el Tiber, hacia Londres y hacia Roma.

JOVEN
No puedes invocar
las COSTUMBRES MODERNAS
ni las MODAS
ni el hecho de hallarte en la PLAYA.
como pretexto para causar escándalo y cometer actos de indecencia.
Piensa
que solamente males
se siguen de tu comportamiento
si desoyes la voz de la Iglesia.

IGLESIA ESPAÑOLA

El señor Obispo de Orense habla de la Virtud de la Fortaleza.-El Prelado de Lugo da cuatro reglas para las parroquias.-El Prior de las Ordenes Militares destaca la importancia de las catequesis.-La devoción a la Virgen de Guadalupe se extendió por toda la Cristiandad, dice el Cardenal Segura

El señor Obispo de Orense publica la tercera parte de su instrucción pastoral sobre los grandes misterios de la vida divina en Dios y en el alma:

"La virtud de la fortaleza —dice— afronta las dificultades en la medida de las fuerzas humanas y de las condiciones del sujeto, ponderando las energías propias en orden a la obra que se acomete o que hay que resistir. Aventurase a ir más allá; emprender por impulso propio una obra que sobrepase estas fuerzas nativas, de suyo débiles y defectibles, no sería virtud, sino temeridad, así como retroceder por defecto de coraje sería pusilanimidad. La virtud no suprime cierta duda y temor de las dificultades y de los fracasos, y así hasta el fuerte y constante desfallece y muchas veces decae ante los obstáculos que juzga insuperables o se acobarda por el mismo.

Hay, sin embargo, ocasiones en que el hombre, impulsado por un instinto exterior y tomando como medida de sus actos no sus propias fuerzas, sino una pujanza divina..., contando con la ayuda de Dios, se lanza a empresas manifiestamente superiores a sus energías nativas, ayudadas por la gracia, y acepta con entereza los trabajos, enfermedades, suplicios y la misma muerte cuando así lo pide la gloria de Dios."

* * *

El señor Obispo de Lugo dicta cuatro reglas para el cumplimiento de la consigna pontificia de establecer la Acción Católica hasta en las más pequeñas parroquias:

1.ª Los curas y encargados de parroquias están obligados a erigir cuanto antes en las mismas Centros parroquiales de cada una de las cuatro Ramas de Acción Católica, aunque sólo sea posible contar ahora con tres o pocos más miembros de ellas.

2.ª En las parroquias que, por la escasez de clero, no tengan cura que en ellas resida, se erigirán Uniones interparroquiales entre los Centros de los pueblos regidos por un mismo sacerdote.

3.ª Una vez creadas las cuatro Ramas, o al menos dos de ellas se constituirá la Junta parroquial, que impulsará y ordenará todas las actividades de la otra, y se incorporarán a ella, como adheridas, cooperadoras o protectoras, las asociaciones religiosas y benéficas de la parroquia.

4.ª Para erigir los Centros parroquiales es indispensable ponerse de acuerdo con el Consejo Diocesano de la correspondiente Rama. Se erigirán por el reglamento de la misma y funcionarán directamente subordinados al mencionado Consejo Diocesano.

* * *

El Obispo Prior de las Ordenes Militares destaca la importancia excepcional de la catequesis:

"El pasado año se hizo una estadística de los niños de edad escolar que asisten a la escuela y al catecismo. Resultado: pasan del 50 por 100 los niños que no reciben instrucción primaria y catequística. Es inútil cerrar los ojos a la realidad. Nuestros sacerdotes, con un sentido de sano realismo, las han expuesto detalladamente en las reuniones comarcales.

Hay un hecho —dice más adelante— que explica muchas cosas. Un sector demasiado amplio de nuestro pueblo se profesa cristiano con sinceridad ciertamente, pero mas por inercia que por convicción.

Esto, producto de una incultura que viene de lejos, explica entre otras cosas, la apatía e indiferencia de los padres para con la instrucción religiosa de sus hijos."

* * *

Su Eminencia Reverendísima el Cardenal Segura ha escrito una carta pastoral sobre la devoción a Nuestra Señora de Guadalupe:

"La devoción a Nuestra Señora de Guadalupe se extendió rápidamente, sobre todo a partir de la erección del monasterio en el santuario de Guadalupe, llegándose a afirmar que era tan grande, que no se hallaba otra en todos los reinos de la Península.

En el archivo se encuentran numerosos documentos de Galicia, Asturias, Vizcaya, Castilla, Portugal y Andalucía.

Guadalupe era ya camino obligado entre las Castillas y Andalucía, Extremadura y Portugal, Lisboa y parte del Sur de aquel reino.

La devoción a Guadalupe traspasó las fronteras de la Península Ibérica, propagándose no sólo a toda América española, sino que también fué conocida en las demás naciones de Europa, aun aquellas que se hallan más apartadas del "Mare Nostrum", el Mediterráneo, como Inglaterra, Flandes y Alemania."

MUNDO CATOLICO

UNA VELA ENCENDIDA A LA VIRGEN DE BERLIN

Cuando la Prensa roja anunciaba a bombo y platillo la " invasión" de Berlín por los escuadrones de la Juventud Comunista Libre, un valiente pelotón de muchachos católicos llevó silenciosamente un mensaje de luz y libertad a través de las murallas de la zona soviética de Alemania para depositarlo en el corazón de la abrumada ciudad de Berlín.

Para honrar a la Santísima Virgen María durante el mes de mayo, la Juventud Católica de Alemania hizo llegar hasta los cuatro puntos cardinales de la nación velas encendidas en el altar de la Virgen de Altemberg, venerada por los jóvenes de todo el país

Unos 200.000 niños de ambos sexos, de diez a catorce años de edad, llevaron estos cirios de parroquia en parroquia durante el mes de María.

En vísperas de la concentración comunista, un grupo parroquial ocultó una de las simbólicas velas en una linterna y logró hacerla pasar a la zona soviética. La candela llegó a la iglesia del Santo Rosario, en el suburbio berlinés de Stegitz; desde allí la luz recorrió otras parroquias de la zona roja.

PROTECCION A LOS CATOLICOS REFUGIADOS EN ESTADOS UNIDOS

El Presidente Truman ha firmado la ley que autoriza a establecerse en los Estados Unidos a un cupo de personas desplazadas de Europa por un total de 136.000. Entre ellos figuran 10.000 huérfanos y 18.000 miembros del Ejército polaco en exilio. Ahora la National Catholic Welfare Conference, a través de sus organismos se disponea gestionar el acomodo de cerca de 200.000 católicos, pues la casi lo mayoría de los refugiados, oficialmente había conseguido hogar y trabajo para unos 52.000.

Biblioteca de Galicia

Canonización de María Goretti

Asistieron más de cien mil fieles

El pasado dia 24 de junio ha sido elevada a los altares Maria Goretti la niña de once años mártir de la pureza, en una ceremonia sin precedentes en la Plaza de San Pablo, y a la que han asistido más de cien mil fieles.

Las innumerables campanas de Roma fueron echadas al vuelo en el momento en que S. S. Pio XII pronunció en latin las solemnes palabras de canonización.

La ceremonia dió comienzo con una procesión que salió de las puertas del Vaticano a las seis y cuarto de la tarde. El Santo Padre descendió de la silla gestatoria y subió al trono situado junto al altar. Después de entonar el himno "Veni Creator Spiritu" se colocó sobre la cabeza la mitra de oro, simbolo de supremo doctor y de infalible, y proclamó la santidad de Maria Goretti.

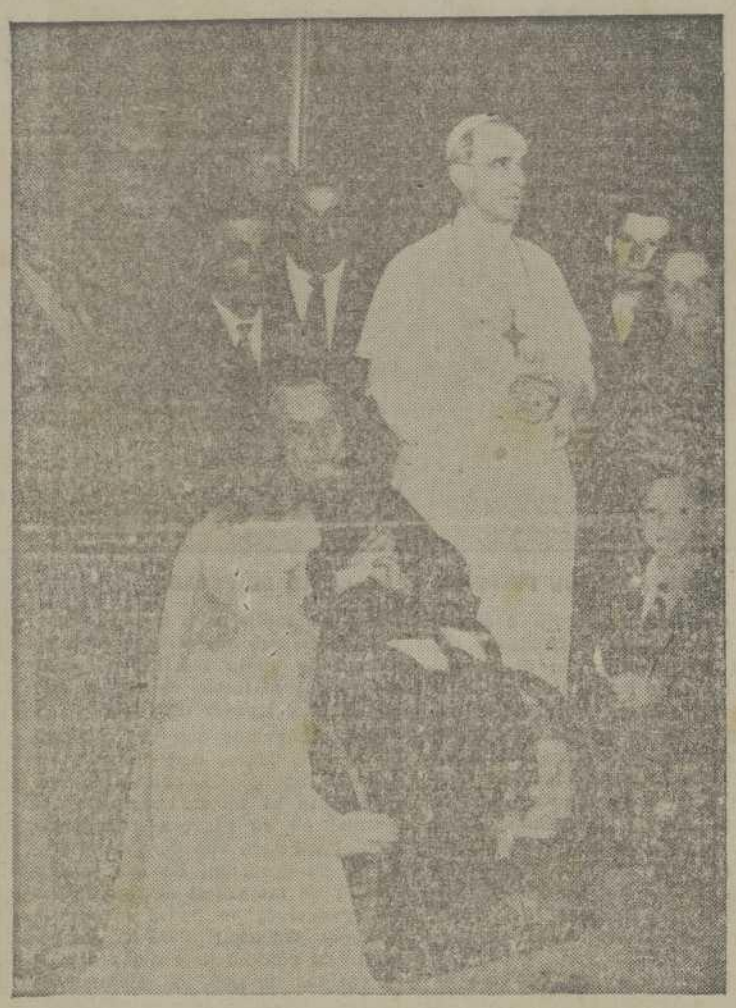

SU SANTIDAD PIO XII. CON LA MADRE Y HERMANOS DE SANTA MARIA GORETTI

Luego, Su Santidad, ordenó el envio de cartas apostólicas a todo el mundo, notificando la elevación a los altares de una nueva Santa, y seguidamente, se entonó un Te Deum mientras la multitud de fieles respondia con un canto gregoriano.

El Romano Pontifice pronunció una breve homilia en honor de la nueva Santa e impartió su bendición apostólica a todos los presentes terminando asi la ceremonia.

Asistieron a la misa, la madre de Maria, de 85 años de edad —primera mujer, que ha presenciado la canonización de una hija suya— así como los hermanos y hermanas de la Santa.

Maria Goretti murió en defensa de la virtud en julio de 1902. Victima de la furia de Alejandro Nerenelli labrador de 19 años. Antes de morir Maria perdonó a su asesino, Alejandro, que tiene hoy 68 años de edad, después de cumplir la condena por su crimen, se retiró del mundo al monasterio capuchino de Ascoli Piceno, donde actualmente está recluido.

Impresiones de la Semana de Consiliarios celebrada en Madrid

Por Segundo GONZALEZ AGRELO, Consiliario Diocesano de las Mujeres de A. C.

No más regresar a Santiago y alegando que tiene que enviar inmediatamente el original a la imprenta, me pide el director de E ULTREYA unas breves impresiones de la Semana Nacional de Consiliarios a la que asistí, en Madrid, por deseos del Excmo. señor Arzobispo, y he de complacerle con esta rápida descripción, pensando en comentar para otra vez alguno de los temas allí estudiados.

Cada vez que asisto a alguna Semana de Consiliarios me reafirmo más en la necesidad de las mismas, ya que en ellas convivimos, con unos mismos afanes apostólicos, sacerdotes de las diversas Diócesis para estudiar y tratar de perfeccionar las formas de apostolado seglar viendo las deficiencias de las empleadas hasta el momento e ideando la aplicación de otras nuevas para que los seglares congregados bajo las banderas del moderno y eficacísimo ejército de la Iglesia lleven la Verdad de Cristo, que indudablemente llena su corazón de apóstoles, a todas las almas, sin distinción de clase o condición, actuando más, allí en donde es más difícil la actuación del Sacerdocio, llámese barriada obrera, gente del campo u obreros del mar.

No sólo son de grandes enseñanzas las lecciones que se estudiaron ajustándose al programa, sino también de aprovechamiento excepcional los cambios de impresiones que en los tiempos libres mantienen los Consiliarios de temas concretos en que todos aportamos las experiencias de nuestras respectivas Diócesis, para adaptar luego aquello que nos parezca de mayor rendimiento y eficacia para el apostolado.

Para que todo fuese ambiente apostólico, por las noches los puntos de meditación eran dirigidos a este fin magistralmente expuestos por don Angel Siquia, Sacerdote Director de la Casa de Ejercicios de Nuestra Señora de la Almudena.

Todo esto se vivió también en otras reuniones, pero si cabe, más en esta en que se abordaron problemas de tanta trascendencia como Formación de Consiliarios, Mística de la Acción Católica, Apostolado Rural, Apostolado de la Caridad, Centros de Santa Marta, etc.

Presidio Monseñor Zacarías de Vizcarra que con su autoridad intervenia con frecuencia para aclarar puntos.

Por no poder trasladarse a Madrid nuestro Consiliario de la Junta Diocesana don Pío Escudeiro, al que le habían asignado la lección "Problema de la formación de Consiliarios y de las relaciones de los diocesanos con los respectivos Consiliarios parroquiales e interparroquiales", tuve que leer su trabajo que alcanzó un rotundo éxito por lo acertado en la exposición de medios que han de emplearse para formar los Consiliarios en cuyas manos está la suerte de la A. C., según frase de Pío XII.

Hace notar la necesidad de Cursillos, no sólo en el plano Nacional sino Diocesano e incluso celebrarlos por Arciprestazgos y dirigidos por los Consiliarios Diocesanos en los que se les dén a los sacerdotes orientaciones sobre esta modalidad apostólica y puedan llevar a sus parroquias el pensamiento de la Iglesia respecto a la A. C. cumpliendo así, con las garantías de actuar ligados a su Obispo en este deber que decía S. S. Pío XII está "in praecipuis sacri pastoris officiis".

Pide don Pío en su magnífica disertación que la Junta Técnica Nacional estudie la posibilidad de la reapertura de la Casa del Consiliario que funcionó en Madrid antes del Movimiento Nacional y de la que salieron los mejores Consiliarios, para que allí se formen, al mismo tiempo que estudien los innumerables problemas del apostolado de hoy, para acertar en la mejor solución de los mismos. Esta idea fué acogida con viva simpatía por todos los Consiliarios, interviniendo Monseñor Zacarías de Vizcarra para decir que celebra esta idea que viene a confirmar lo que la Junta Técnica piensa y tiene en estudio sobre la Casa del Consiliario y que espera pueda abrirse pronto.

Los suplentes al final de la lección fueron el mejor exponente de que el tema encomendado a don Pío había agradado grandemente.

Sirvan estas deslahazadas líneas de impresión general a la Semana de Consiliarios y particular de la primera lección.

TARJETA DE ACCION CATOLICA

El Papa ha dicho: "Seria conveniente hacer entender bien a los fieles, pues muchos de ellos lo ignoran todavia, "que el apostolado es uno de los deberes inherentes a la vida cristiana", y la ACCION CATOLICA es, entre todas las formas de apostolado, la más conforme con las necesidades de nuestra época.

Si no puedes laborar directamente en la Acción Católica redime tu falta de cooperación con tu dinero. Suscribe una TARJETA ED ACCION CATOLICA de la clase que tu conciencia te dicte.

Biblioteca de Galicia

Fines del Año Santo

SU ORIGEN

El nombre de Año Santo tiene su origen en el Viejo Testamento y se aplicaba al año que iniciaba cada cincuentenario, y que el Levitico (XXV) mandaba consagrar en modo particular al Señor, santificándolo especialmente con la restitución de los fondos a sus primeros propietarios y con la libertad de los esclavos.

Después de la institución de lo que la Iglesia llama jubileo, se ha llamado "santo" el año durante el cual los fieles pueden ganar determinadas indulgencias. La condición indispensable para ganarlas es que los fieles vayan a Roma a visitar las Basilicas de San Pedro, S. Juan San Pablo y Santa Maria Mayor.

FINES DEL AÑO SANTO

El calificativo de "Santo" se justifica con la renovación del espiritu cristiano —espiritu de fe y penitencia— que las ceremonias y pias prácticas prescriptas para dicha ocasión son capaces de despertar a los fieles, dándoles abundantes gracias espirituales.

Además de este que es el fin principal la bula de promulgación enumera otros. Las intenciones especiales que los romanos pontifices recomiendan a las oraciones de los peregrinos corresponden a las necesidades particulares de la Iglesia de la Cristiandad y de los hombres: todos: oraciones para que la paz y la concordia reinen sobre la tierra; para que se restablezca la unión entre todos los que creen en Cristo; y para que los pueblos infieles vuelvan a la luz del Evangelio.

Los frutos espirituales de las oraciones y de las obras ofrecidas por

LA ESCALERA SANTA

estas intenciones particulares varian segun los Años Santos: son por decirlo asi, de naturaleza exterior y ocasional.

El fin primordial es el de aumentar en las almas de los fieles la devoción a los Apóstoles, su espiritu católico y el sentimiento de su unión con el centro de la unidad católica. Ninguno de estos frutos reclama una especial peregrinación pero ésta es sin duda el medio más apto para favorecerlos.

La peregrinación no sólo impone sacrificios y fatigas que aumentan su mérito sino que nos invita a un especie de profesión de fe que es lo más esencial en la Iglesia de Cristo, en la perenne vitalidad del mandato de Pedro que se perpetúa en la Iglesia Romana. La visita a la Tumba del Apóstol representa, pues, el hilo indestructible que une a la Iglesia Católica extendida hoy por todos los continentes con aquella que ya desde los primeros siglos sentia la necesidad de estrechar su unión con la sede de Pedro. Los peregrinos del Año Santo no hacen más que continuar la tradición que se remonta a los primeros siglos de la era cristiana: el jubileo de 1300, más bien que una novedad pudo considerarse como la consagración oficial de un intenso movimiento de piedad y de fe que desde los albores del Cristianismo condujo a Roma todo el mundo católico.

Santo por las obras que nos hace llevar a cabo, es un año que santifica al pueblo cristiano reforzando en él la conciencia de su unidad y la devoción a la Iglesia edificada sobre la roca de Pedro.

LA INDULGENCIA PLENARIA

Además de este que es el fruto principal, está el ganar la indulgencia plenaria que el Papa concede a todos los que cumplieren las obras prescriptas. Indulgencia que la bula de promulgación promete con la fórmula: "Nos les otorgamos la indulgencia más completa y la remisión de sus pecados" pero que a semejanza de las otras formulas juridicas, se debe interpretar en el sentido de que el Pontifice perdona las penas de los pecados ya perdonados por la absolución sacramental. En efecto la indulgencia no puede quitar la fealdad del pecado, presupone ya el estado de gracia y es válida solo para las almas verdaderamente "penitentes y debidamente confesadas" El perdón que ella procura tiene el solo fin de completar, por decirlo asi, el ya concedido en la Confesión. La remisión de la pena eterna obtenida con el sacramento de la penitencia, no nos libra de satisfacer en el tiempo el pecado ya perdonado. No debe, pues, maravillarnos que Dios nos imponga una penitencia en satisfacción del pecado y sirva al mismo tiempo de lección a aquellos que están para

CONFIRMACION DE FE EN EL MANDATO DE PEDRO...

cometerlos, como sucedió a David al cual el Señor, por medio del profeta Natán dijo que el pecado de adulterio le había sido perdonado, pero que tenia que expiarlo con la pérdida de su mismo hijo y con la desventura que castigaria a su familia. La Reconciliación con Dios nos hace a el perdón de la pena temporal debida al pecado; pena que se pagará en este mundo o en el purgatorio. La indulgencia del jubileo, pues, no difiere de las otras indulgencias que la Iglesia aplica a las demás obras de piedad.

La indulgencia no perdona la pena temporal como la absolución sacramental perdona la pena eterna. El Papa, concediendo las indulgencias, no administra un sacramento, más, como cabeza de la Iglesia visible, administra aquel tesoro espiritual que Cristo ha acumulado para ella con sus méritos y los de los Santos; no hace más que poner a disposición de los fieles aquel tesoro del que necesitan para pagar su deuda con Dios. Asi se explica y se justifica la confianza de los fieles en el valor de las indulgencias. Ganándolas, ellos demuestran creer en la autoridad suprema de la Cabeza de la Iglesia en los méritos infinitos de Jesucristo, en la existencia y unidad del Cuerpo Mistico de Cristo: esto es en la comunión de los Santos. Y cada una de estas profesiones de fe tiene un mérito propio que se añade, aunque no en medida proporcional, al de las obras hechas para ganar las mismas indulgencias. El valor de estas últimas reside únicamente en el tesoro espiritual que el Papa tiene la facultad de poner a disposición de los fieles.

EL VALOR DE LAS OBRAS

Con todo, el valor de las indulgencias, considerados en si mismas es inferior al de las buenas obras con las que se ganan: en la intención de la Iglesia ellas no son más que un medio para alentar a los fieles a cumplir estas buenas obras las únicas que nos ofrecen la posibilidad de ganar méritos personales y, por lo tatno, de eperar más en la misericordia de Dios.

Los peregrinos que van a Roma en el Año Santo, aun ganando todos la indulgencia prometida, no reportarán el mismo provecho espiritual en su piadosa peregrinación. Para cada uno de ellos el fruto de su devoción, de sus sacrificios, y de las santas ceremonias en que participe, no podrá menos de depender del espiritu de fe, del espiritu de penitencia y del ardor de la caridad de que, al alejarse de la Ciudad Santa, se sientan llenos las únicas que nos ofrecen la posibilidad de ganar méritos personales y, por lo tatno, de eperar más en la misericordia de Dios.

TARJETA DE ACCION CATOLICA

La Acción Católica es el ejército de Cristo. Reza por ella. La oración con sacrificio es más poderosa.

Sacrifica tus economias, adquiriendo, según la categoria social que ocupes, la TARJETA DE ACCION CATOLICA que te corresponda.

¿Cuál de las dos?

- II -

No caeremos en la injusticia de dudar siquiera de la religiosidad católica del Estado, manifestada plenamente en mil leyes del mas depurado sabor evangélico. Ni podemos tampoco negar a la autoridad civil su derecho, y aun obligacion, de evitar la inmoralidad pública de los miembros de la sociedad, sus gobernados, por medio de leyes pertinentes. Tienen, pues, los organismos censores civiles una muy delicada misión que cumplir y sabemos que, en su cumplimiento, ponen sus mejores afanes.

Pero como quiera que para juzgar en materia de dogma y moral existe una superior sociedad perfecta, con pleno derecho a legislar y concretar en cada caso los principios dogmaticos o morales: la Iglesia, unica autoridad a la que Cristo cedió sus plenos poderes; de aqui que pueda a veces ocurrir una especie de intromisión (como en el caso determinado que empezamos a comentar en el ultimo numero, o sea, la censura moral de espectáculos, sucede), la que siembra el confusionismo en la conciencia católica de los espectadores, destruyendo la eficácia que de la calificación dicha se habria de esperar; ya que cada espectáculo aparece censurado por partida doble, con calificaciones generalmente dispares (y a veces contradictorias) a las que se da identica publicidad de radio y Prensa, sin fijar los motivos de la calificacion, ni su origen.

La solución de lo que a primera vista pudiera aparecer un problema, pero que ni lo es ni puede serlo, máxime despues de haber creado la Iglesia Española la Comisión Episcopal de Ortoxia y Moralidad, aludida en el número anterior, es sencilla y saita a la vista. Admitidas y aun reconocidas como inevitables que ofrece la importación de peliculas extranjeras, puede siempre la previa censura oficial del Estado poner el veto a su publicidad en España, si por cualquiera de los dos motivos, político o moral, no deben ser proyectadas al público. Si a obras teatrales nos referimos, más facil resulta aun la cuestion, por ser menor el número y normalmente de origen indigena.

Respecto de aquellas otras producciones que desde el punto de vista politico son aceptables, pero no lo son en cambio, al menos de un modo absoluto, bajo el punto de vista moral, ¿por qué no ha de dejarse a la Iglesia la decisión, si precisamente Ella es la que tiene el encargo divino de emitir su juicio en tal materia? Con ello, en ultimo caso, no se haria más que dar al Cesar lo que es del Cesar y a Dios lo que es de Dios.

En uno y otro caso se facilitaria la solución que buscamos, concediendo la facultad del veto al sacerdote que, como representante de la Comisión Episcopal, formaria parte del organismo censor civil.

Reconocemos que el sistema de enviar las peliculas en "lotes" supondria un mayor o menor quebranto económico, si algunas de cada lote dejaran de proyectarse por inmorales! pero esto nunca podri justificar el hecho de que fuesen proyectadas asi como no lo justifica en el caso de que sean rechazables por antipoliticas, aparte de que nadie podrá considerar buena politica la propaganda de la inmoralidad.

Limitese, pues, la censura oficial del Estado a la calificación desde el punto de vista politico y deje a la Iglesia la calificación en el aspecto moral, haciéndolo constar asi en la publicidad por la Prensa y radio se hace de las censuras. Con ello no se dará base al confusionismo reinante (incluso ambas censuras podrian ser coincidentes) y se salvaria la legitima autoridad de los dos poderes, puesto que el Estado conservaria su derecho y obligación de velar por el cumplimiento de las calificaciones de la Iglesia, impidiendo, por ejemplo, el acceso de menores a espectáculos que no fuesen aptos para tal publico, etc.

De lo contrario, además de la intromisión que senalamos, seguirá propagándose el confusionismo actual con grave dano para las almas y, lo que es peor aun la inmoralidad, ya que por lo general la calificación moral de espectáculos emanada de los organismos oficiales del Estado se ajusta a unos criterios menos estrictos que los de la Iglesia.

Acción Sacerdotal

El Beato Juan de Avila, modelo de Vida Sacerdotal

Por Andrés Salgueiro Costa

Párroco de Cangas

Todos nosotros suyos somos, por honra suya nacimos, y porque El fuese glorificado.

Para Juan de Avila, como para la generalidad de nuestros grandes teólogos de la Edad de Oro, en los decretos divinos ocupa el primer lugar la predestinación de Jesucristo y en El y por El, en lugar secundario, la salvación de los hombres.

"No es cosa digna, escribe, que valiendo El más que todos ellos juntos, y siendo el Señor de ellos, fuese El predestinado por ellos, y no ellos por El. Y si El es la forma de nuestra predestinación, necesariamente hemos de entender que su predestinación fué primer; y la de los escogidos, secundariamente conforme al dechado de El... Ellos por amor de El, no El por ellos; asi como no fué creado Adán por causa de Eva, sino ella por fin de El".

Según la doctrina del Maestro Avila, ninguna de las ventajas que la Encarnación proporcionaba a los hombres, ni siquiera la Redención fue el fin principal por el cual el Verbo se hizo carne, antes al contrario, el hombre y toda la creacion fueron ordenados en el decreto divino para gloria de Cristo, asi como Cristo para gloria de Dios.

Y en verdad, cuanto se dice de la necesidad de la Encarnacion para una Redencion condigna, hay que decirlo de la necesidad de la misma Encarnación para glorificar a la Majestad de Dios dignamente, Si necesario es un Hombre Dios para una Redención justa, lo es igualmente, antes del pecado e independiente de él, para una gloria debibida a Dios, tan infinita como el precio de nuestra redención.

En resumen, Cristo fué predestinado por Dios como perfecto glorificador de la Divinidad. Por si mismo pudiera glorificarle, como lo hizo desde el primer momento de la Encarnación. Mas deseando unir a todas las creaturas que comprendia en su ser, a la grande obra de glorificación divina, efectúa la magna obra de la Redención del hombre para poder asi incorporarle a Si mismo a esta su obra de glorificación divina y hacerle luego participante de su gloria eterna.

Considerando así Jesucristo como fin de todas las cosas creadas y medio de glorificación del Creador, la figura de Cristo se eleva y ensalza de tal manera que El lo es todo después de Dios, y en El y por El lo somos también todos nosotros.

Jesucristo es la consumación de la obra de la creación y, a la vez principio de la obra de la gracia. Es el anillo de oro que une sustancialmente el Creador y la creatura y Dios con el hombre, y, medio del hombre con todas las creaturas inferiores comprendidas en el hombre. Es la unión de la naturaleza y de la gracia. Todo se une, comprendia y armoniza en el Hombre-Dios.

La Encarnación es un hecho tan grande, realizado en medio de los siglos, que es consumación de todas las uniones anteriores en el orden de la naturaleza, y comienzo de toda obra de unión sobrenatural posterior; efecto de la unión de Dios con el hombre, es luego la causa de unión también, por el hombre con Dios. En Cristo todo se consuma y todo se comienza; fin de la obra de la naturaleza por las que se producen los seres, es luego medio y principio de las gracias

(PASA A SEXTA PAGINA)

Ordenes Sagradas

Diez nuevos operarios de la viña del Señor, que crece a la sombra de Santiago

Recibieron la potestad sacerdotal de manos del Excmo. y Rvdmo. Sr. Arzobispo, en la festividad de los Santos Apóstoles, Pedro y Pablo

"EUNTES ERGO DORETE..."

La Iglesia de Cristo florece perpetuamente en nuevos apóstoles. He aquí los que, en la festividad de San Pedro y San Pablo pasaron a engrosar las filas de pastores en nuestra Diócesis

En la festividad de los Apóstoles San Pedro y San Pablo nacieron para la Iglesia once nuevos presbíteros (un franciscano y diez seminaristas), que recibieron los poderes sacerdotales de manos del Excmo. y Rvdmo. señor Arzobispo Dr. D. Fernando Quiroga Palacios en la Capilla Arzobispal.

A las ocho y media de la mañana dió principio la transcendental ceremonia con la administración de Ordenes Menores de Exorcistado y Acolitado a los señores D. José Baleato Cerqueiro, Arturo Caamaño Martinez, José Codesido Vázquez, Manuel González Gesto, Fernando Piñendo Taboada y Maximino Suárez Añido, alumnos todos del Seminario.

Seguidamente empezaron las solemnes y emocionantes ceremonias de la ordenación de los Presbíteros, las que se prolongaron hasta las diez y media, hora en que los nuevos sacerdotes se dirigieron procesionalmente a la Catedral, en la que oraron ante el Apóstol, pidiéndole que inflamase sus corazones en el fuego abrasador de celo por la causa de Dios que a él consumia, y abrazaron la imagen pétrea de Santiago, para regresar de nuevo al Palacio Arzobispal, donde se despojaron de las vestiduras sagradas y recibieron las felicitaciones de los asistentes.

A ellas unimos las nuestras, como miembros de la Iglesia Compostelana y de modo especial como afiliados a la Acción Católica Diocesana, felicitándonos también a nosotros mismos porque el Señor ha tenido a bien depararnos la fortuna de reponer los cuadros de mando de la Diócesis, que tantos claros cuenta, con el envio de diez nuevos operarios a tan abundante mies.

Recibieron el Sagrado Orden de Presbíterado los siguientes alumnos del Seminario: señores D. José Maria Barreiro Paz, Manuel Canabal Castro, Eugenio García Rodeja Fernández, José Maria Fernández, Francisco López García, Luis Jesús López Mera, Edmundo Noya Morigán, Amancio Rodriguez Mourelo, Eladio Sánchez Vázquez y José Antonio Tenreiro Freire; y además el franciscano, P. Manuel Saco Alarcón.

CAMPAÑA PRO SEMINARIO

La Campaña pro Seminario alcanza en esta fecha la cantidad de pesetas 171.297'95 contra 162.544 pesetas que alcanzó en el año último. Se espera que la Campaña de 1950 se acerque a las 250.000.

La cifra conseguida en Santiago es de 47.655'40 pesetas; en La Coruña, 52.329'660 pesetas; en Pontevedra, 10.934'15 pesetas; en Villagarcia, 5.815'55 pesetas; en Noya, 2.046'75 pesetas; en Betanzos, 2.127'75 pesetas; en La Puebla, 1.664'55 pesetas; en Carril, 1.550 pesetas; en Santa Eugenia de Riveira, 2.128'35 pesetas; en Puentedeume, 1.750 pesetas; en Santiago de Arzúa, 1.050 pesetas; en Cambados, 1.040 pesetas, y en Cée, 1.030'80 pesetas.

Es importante hacer constar que hay más de 500 nuevas inscripciones en la Obra Pontificia de Fomento de Vocaciones Sacerdotales.

Normas sobre la moralidad en playas y piscinas

"En todas las playas de la provincia, asi como en donde haya casetas alquilables para bañistas habrá una zona acotada para que puedan utilizarla aquellas mujeres solas o con ninos que lo deseen.

En ningún caso podrán hacer uso de la misma caseta personas de distinto sexo.

QUEDA PROHIBIDO:

PRIMERO.---El uso de prendas de baño que resulten indecorosas, exigiendo que cubran el pecho y la espalda debidamente, además de que lleven faldas para las mujeres y pantalón de deporte para los hombres.

SEGUNDO.---La permanencia en playas, clubs, bares, restaurantes y establecimientos analogos, bailes, excursiones, embarcaciones y, en general, fuera del agua en traje de bano, ya que éste tiene su empleo adecuado dentro de ella.

TERCERO.---Cualquiera manifestación de desnudismo o incorrección en el mismo aspecto, que pugne con la honestidad y buen gusto tradicional entre los españoles.

CUARTO.---Los baños de sol sin albornoz puesto, fuera de las condiciones que a continuación se dicen:

Las anteriores normas, que deberán ser particularmente observadas en las calles, playas, riberas de los rios, piscinas y demás lugares de excursionismo o locales y sitios de esparcimiento, se completarán con la instalación de solarios tapados al exterior, en los que unicamente se permitirá tomar banos de sol, siendo indispensable, tanto a la salida de dichos solarios como la del agua, el empleo de albornoces que cubran perfectamente el cuerpo.

Se prohibe igualmente la circulación por la zona de banos de coches, automóviles, motocicletas, bicicletas, carruajes, etc., como asimismo arrojar papeles, restos de comida, etc., que ensucien la playa.

Queda terminantemente prohibida la mendicidad.

Los agentes de la autoridad cursarán sin demora las denuncias por las infracciones de las anteriores reglas; detendrán cuando proceda a los infractores, a quienes ademas, se les sancionará por el incumplimiento de estas disposiciones, haciendo responsables igualmente a los propietarios de establecimientos de comidas y bebidas y balnearios, asi como a los padres y tutores, cuando se trate de menores de edad.

Encargo a los señores Alcaldes del cumplimiento exacto de estas disposiciones, y ruego a las demás Autoridades la cooperación debida.

La Coruña, 26 de junio de 1950.---El Gobernador civil, RAFAEL HIERRO MARTINEZ.

Biblioteca de Galicia

Información Diocesana

Instrucción pastoral del Cardenal Pla y Deniel, Primado de España, sobre el "Día de la Prensa Católica"

Viene en España tradicionalmente celebrándose en la festividad de San Pedro y San Pablo el Día de la Prensa Católica, con la triple finalidad de orar por ella, de hacer propaganda en favor de la misma y de cooperar económicamente a su vitalidad. Cuando en España, desgraciadamente, se contaban por centenares entre diarios y semanarios las publicaciones periódicas clasificadas de anticlericales, contrarias a la religión y a la Iglesia; cuando también eran muchas las docenas de publicaciones pornográficas que corrompían a la niñez y a la juventud, nadie que se profesase católico podía extrañarse de la celebración del Día de la Prensa Católica. Mas cuando, gracias a la Cruzada de liberación, nos vimos libres de males tan graves, algunos espíritus que creen que para ser católico verdaderamente práctico basta profesar los dogmas del catolicismo, pero que no es necesario sentir con la Iglesia jerárquica, empezaron a impugnar no sólo la celebración del Día de la Prensa Católica, sino aun a impugnar el específico calificativo de Prensa católica, al menos en España, con el pretexto de que en ella hoy ya, afortunadamente, toda la Prensa es católica. Es preciso exponer con diafanidad los conceptos. Se llama Prensa católica a aquella que tiene por finalidad defender en el terreno de la Prensa las doctrinas y el criterio de la Iglesia, habiéndose determinado en España por las jerarquías eclesiásticas que se reconocían los periódicos publicados en el sentido estricto y específico de la denominación los periódicos publicados con censura eclesiástica. No se niega a los demás que puedan ser tenidos por periódicos católicos si no ofenden al dogma ni a la moral, antes al contrario, contribuyen a la difusión de las noticias favorables a la Iglesia y de sus doctrinas. Mas el grado de catolicismo en tales periódicos ha de apreciarse no "a priori", sino de hecho, dependiendo no pocas veces de la mayor o menor formación religiosa y del catolicismo práctico de sus redactores. Por ello, el reciente Congreso Internacional de Roma fué denominado no de periódicos católicos sino de periodistas católicos ,para los cuales basta el aval de su Ordinario.

Si se reconoce a la Iglesia como sociedad perfecta, como la ha reconocido el Estado español (1), no puede negársele el derecho de tener su Prensa; no sólo la Prensa eclesiástica, boletines oficiales de las diócesis, al igual que el Estado tiene su "Boletín del Estado" y sus boletines de los Gobiernos Civiles, sino también su apostolado de la Prensa, su Prensa periódica doctrinal y de información, ya que en la época actual el criterio con que se suministra la información influye en los lectores de una manera importantísima a veces prácticamente más que la misma exposición doctrinal. Los Romanos Pontífices han inculcado la necesidad de la Prensa católica, y en los pontificados de Pío XI y del actual Papa Su Santidad Pío XII, se han celebrado en Roma exposiciones mundiales de Prensa católica. No siente, por tanto, con la Iglesia, aun cuando se llame católico, aquel que denigra o no reconoce siquiera la legitimidad de la Prensa católica específicamente tal, o la quiere, con un totalitarismo condenado por Su Santidad Pío XII en su discurso al reciente Congreso Internacional de Periodistas Católicos, arbitrariamente sujeta al Estado.

Enseña Santo Tomás de Aquino que todas las virtudes consisten en el medio, y por ello es sumamente deplorable que no se quiera reconocer que entre las libertades de perdición, el desenfrenado libertinaje de la Prensa para el engaño y la corrupción del pueblo, condenado siempre por la Iglesia y el estataltotalitarismo de la Prensa existe el justo medio de una responsable libertad de Prensa, propia de una sociedad cristiana y civilizada, que es el que defiende el cristiano Fuero de los Españoles (art. 12), que no es un programa académico para que rija en futuras generaciones, sino una Ley declarada básica en la Ley de Sucesión a la Jefatura del Estado refrendada por un plebiscito nacional.

En España no fueron tan pobres como algunos pretenden los frutos de propaganda de la Prensa católica. Muchos periódicos católicos, que en algunas propagandas eran únicos dentro de su modestia local, conservaron el tradicional y cristiano espíritu español. Aun entre los periódicos de provincias no faltaron algunos de importancia por su redacción y difusión. Por fin, en la capital de la nación eran varios los diarios de Prensa católica, no comprendiéndose cómo algunos no han podido todavía reaparecer después de la Cruzada, sobre todo cuando alguno llegó a ser rotativo de influencia nacional, de espléndida presentación técnica, reconocido así aun en el extranjero.

Hoy, en que se tiene la gran ventaja de no haber Prensa impía ni obscena, no son, sin embargo, bajo el aspecto católico, iguales todos los diarios sobre todo en el aspecto de la publicidad. Su Santidad Pío XII decía a los directores de periódicos en su reciente discurso: "Tenga el valor aunque sea al precio de sacrificios pecuniarios, de proscribir implacablemente de sus columnas todo anuncio toda publicidad injuriosa para la fe o la honestidad. Obrando así ganará su valor intrínseco, acabará por conquistar la estimación primero y luego la confianza, y justificará la consigna tantas veces repetida: "En cada hogar católico, el periódico católico". Recientemente nos comunicaba el director de uno de los más antiguos y más beneméritos periódicos católicos que en él no admitían publicidad de espectáculos, dando cuenta de los que de hecho en la ciudad se celebraban con las censuras calificativas de Acción Católica y otras entidades similares, premiándole la Providencia con un aumento en la otra publicidad. En cambio, hemos visto otro periódico cuyo título haría esperar otra cosa, abrir completamente sus páginas a toda publicidad de espectáculos, sin poner nunca ningún reparo moral, abdicando aun de toda crítica propia del periódico en críticas ajenas e interesadas. Así, las páginas del periódico destinadas a los espectáculos respiran una muy perjudicial sensualidad. Ni pretenda nadie excusarse en que todos los espectáculos pasan hoy por censura oficial. Aun ésta hace sus distinciones y reparos a algunas películas, por ejemplo, no permitiéndolas para los menores. Por otra parte, si bien un Estado católico, como el nuestro, debe prohibir lo gravemente inmoral, no puede una censura civil ser tan exigente como una censura de carácter religioso, dedicada a orientar a los fieles que tienen confianza en dicha censura.

Exhortamos, por lo tanto, a todos los fieles de nuestra archidiócesis a que en la próxima fiesta de San Pedro y San Pablo oren por la Prensa católica en España, por su florecimiento y difusión, hagan propaganda de la misma, sobre todo de las publicaciones de Acción Católica, y, por fin, contribuyan con su óbolo a la colecta que mandamos se haga en nuestra santa iglesia catedral y en todas las iglesias de nuestra jurisdicción, la cual se distribuye entre el óbolo de San Pedro, las publicaciones diocesanas y los fines de orden general de la Junta Nacional de Prensa Católica, recientemente reorganizada por la Confederación de Metropolitanos Españoles.

Toledo, día 16 de julio de 1950 fiesta del Sacratísimo Corazón de Jesús.

† ENRIQUE, Cardenal Pla y Deniel, Arzobispo de Toledo

(1) Decreto del Ministerio de Justicia de 3 de mayo de 1933, restableciendo en España la Compañía de Jesús.

TARJETA DE ACCION CATOLICA

La Acción Católica es la avanzadilla de la Iglesia de Cristo para el fomento de la moral cristiana entre tus condiciones.

Por el bien de la sociedad bien, Toloo ETA ETA TAI en que vives, que es tu propio bien, tienes el "deber" de ayudar a la Acción Católica.

Hazlo aunque solo sea adquiriendo la TARJETA DE ACCION CATOLICA.

Santiago

CAMPAÑA DE TARJETA - 1950

No afiliado

Nuevos pedidos que han sido cumplimentados:

Villagarcía, 785; Santa Eugenia de Riveira, 805; Lardeiros, 55; Coucieiro (San Martín), 31; Cruces (Esclavitud), 135; Laiño (San Julián), 395; Laiño (San Juan), 148; Cerceda (San Martín), 72; Palmeira, 90; Portela y Couselo, 25; Nuestra Señora de Lourdes (Curtis), 105; Coucieiro y Caberta, 405; Cabañas y Erines, 346; Dorrón, 52.

EL DIA MUNDIAL DE LA PRENSA CATOLICA

En todas las iglesias de la Diócesis se celebró el Día Mundial de la Prensa Católica con Misas de comunión, acto eucarístico y la tradicional colecta.

Nombramiento

MONS. NOVOA FUENTE, DIRECTOR DE FORMACION RELIGIOSA EN LA UNIVERSIDAD

Por el Ministro de Educación Nacional ha sido nombrado Director de Formación Religiosa en la Universidad de Santiago el Canciller del Arzobispado, Mons. Miguel Novoa Fuente, quien tomó posesión de cargo ante el Magnífico y Excelentísimo señor Rector, D. Luis Legaz Lacambra.

El Beato Juan de Avila

(VIENE DE PAGINA CENTRAL)

por las que esos seres a Dios se aproximan.

Cristo es un foco de luz tan potente y universal que nadie hay ni nada que se sustraiga a su influencia. Todo lo ilumina y lo abarca todo, ya que el Verbo Divino, al hacerse Hombre, se hizo más bien Humanidad, se hizo por tanto, negro, blanco, amarillo, y todo ser racional está llamado en Cristo a la unión sobrenatural con Dios, a la participación de las bodas reales, a la participación en la Iglesia y en todas sus bendiciones y gracias.

Camino de Damasco vió un día San Pablo a Jesús, y aquella visión le quedó grabada siempre en la mente y en el corazón, de manera que en adelante Cristo será su único pensamiento, su amor, su vida. En toda su vida de apostolado no predicará más que a Cristo, el gran Misterio que en Cristo se encierra, el "dulcísimo Misterio de Jesucristo Nuestro Señor".

Por la Encarnación, en virtud de la unión hipostática, la Humanidad Sacratísima de Cristo se halla elevada a un plano tan eminente sobre los demás miembros de la humanidad que es para todos luz de la inteligencia con su doctrina, norma moral de vida perfecta con sus preceptos y sus consejos, fuente de derechos y obligaciones para todo ser racional, causa meritoria de nuestra salvación y ejemplar de nuestra vida, nuestro modelo y nuestro fin. Sobre todo es la causa vital de nuestra vida sobrenatural, en cuanto que nos da su Espíritu especialmente por los Sacramentos, que hacen descender la vida de la Cabeza a los miembros.

Ansioso San Pablo de hacer comprender y vivir este "dulcísimo misterio" a los hombres, recurre a múltiples semejanzas para hacerse entender.

Ya lo compara al edificio o templo de Dios, en que Jesucristo es la piedra angular y los fieles las piedras vivas que, apovadas en El, forman la fábrica de la construcción; ya lo hace semejante a la planta o al campo cultivado, con lo que hace notar la actividad operante de la gracia y la unidad del Cuerpo Místico por que es una de la causa eficiente que opera en el interior, el Espíritu de Cristo que vivifica a los que se unen como miembros a la Cabeza; va emplea la comparación del matrimonio místico entre Cristo y la Iglesia, notando sobre todo el vínculo moral de la caridad, que es un lazo de unión conyugal más fuerte que el de los esposos. "Cristo, dice San Pablo, (Efesios 5, 25) amó a su Iglesia, y se sacrificó por ella, para santificarla, limpiándola en el bautismo de agua con la palabra de vida, a fin de hacerla comparecer delante de El, llena de gloria, sin mancha ni arruga, ni cosa semejante, sino siendo santa e inmaculada". Pero más frecuentemente compara nuestra unión con Cristo, a un cuerpo humano, en que la Cabeza y los miembros forman un solo y mismo organismo. Comparaciones distintas, pero en el fondo, la misma idea, la misma realidad: nuestra incorporación real a Jesucristo.

Esta gran verdad del cuerpo Místico o "dulcísimo misterio de Jesucristo Nuestro Señor", era lo que constantemente iluminaba la mente de Juan de Avila teólogo e inflamaba su corazón de apóstol. Por eso exclamaba también como San Pablo: "¡Qué merced me ha hecho Dios! que anuncie a las gentes las investigables riquezas de Jesucristo y declarar a todos que sea la ordenación de Dios en este misterio escondido".

Mas este gran "misterio" que llamamos Cuerpo Místico no es una verdad aislada en la Teología ni lo era por tanto en la mente y en el corazón de Pablo y de Juan de Avila, sino que es el lazo de unión, punto de relación vital con todas las demas verdades o elementos de la Teología Católica, ya que el Cuerpo Místico o Iglesia, en su vida interna, es el efecto común de todos ellos.

Así esta gran devoción del Maestro Avila hacia este "dulcísimo misterio" se despliega naturalmente en una ferviente devoción al Espíritu Santo. Alma del Cuerpo Místico: a la Santísima Virgen, Madre y Corazón del mismo; a la Santa Humanidd de Jesucristo Cabeza; a la Sagrada Eucaristía, sacramento de nuestra incorporación y afianzamiento en El, y por tanto, una profunda estima y devoción al Santo Sacrificio de la Misa, que viene a ser como los latidos vivificantes, la función vital de ese gran corazón místico que es el Sacerdocio de Cristo participado por sus ministros y vivificador de todo ese grande organismo, el Cuerpo Místico. Por consiguiente, una devoción extensiva a la Jerarquía eclesiástica, lazo de unión de órganos y miembros.

Biblioteca de Galicia

SECRETARIADO DE MORALIDAD

◆ CENSURA ◆

HOJA NUMERO 3º

CINE

Calificación oficial de la Iglesia

CALCUTA.—Reparos propios del género policiaco. Violencias. Efusiones amorosas demasiado insinuantes. Ambiente moral relajado. Más a propósito para mayores.—3-Mayores.

CIELO SOBRE EL PANTANO (María Goretti).—El hecho central del asunto está expuesto con gran crudeza y el diálogo, demasiado realista, impide que la película no obstante su profundo sentido moral, tenga otra calificación. — 3-Mayores.

COMPUESTA Y SIN NOVIO. — Inconvenientes propios de las películas de revista.—3-Mayores.

ENRIQUE IV.—Escenas sugerentes. Conductas poco definidas. Otros defectos de forma.—3-Mayores.

LA MANO DEL DIABLO.—Tema fantástico de brujería. Conversión, no muy clara de un incrédulo. El desenlace aunque confuso manifiesta la nulidad del poder del Diablo sobre las almas y la libre voluntad del hombre.—3-Mayores.

EL ORO DE LAS CAMPANAS.—Insinuaciones amorosas. La envidia y el odio quedan vencidos por la justicia de Dios. No es apropiada su proyección en salas de colegios o paroquiales.—2-Jóvenes.

SERENATA ARGENTINA.—Escenas sugerentes y efusiones amorosas prodigadas con exceso.—3-Mayores.

LA SOMBRA ILUMINADA.— Ambiente viciado. Los sentimientos de venganza se anteponen a la justicia. Amores ilícitos.—3-Mayores.

TIBURONES EN EL ESTRECHO. Ambiente morboso, crímenes, escenas sugerentes. Dos suicidios y un desenlace derrotista.—3-R.—Mayores, con reparos.

LOS ULTIMOS DIAS DE POMPEYA. — Ambiente pagano. Efusiones amorosas. Otros defectos de forma. 2-Jóvenes.

UNA NOCHE EN EL TA-BA-RIN.—Inadmisible en el fondo y en el poco escrúpulo con que se presentan algunos episodios.—3 R.-Mayores, con reparos.

TEATRO

Calificación oficial de la Iglesia

SUCEDIO COMO EN EL CINE.—Comedia cómica en tres actos de Josefina Carabias.—El ambiente no es del todo limpio y no se muestra el arrepentimiento de uno de los personajes centrales. Escenas con frases y situaciones de doble sentido.—3 R.-Mayores, con reparos.

LA VERDAD DE CADA CUAL.—Comedia en tres actos de Luigi Pirandello.—La texis de la obra es condenable, aunque la nota humorística y el final acomodaticio suavizan alguna impresión dura.—3-Mayores.

VIDAS PRIVADAS. — Comedia en tres antos de Noel Cowar.—Fondo picaresco. Situaciones insinuantes. Frases demasiado crudas. — 3-Mayores.

LIBROS

EL MARTIR, de liam O'Flaherty. El lenguaje, grosero y crudo, corre parejas con algunas escenas atrevidísimas por su inmoralidad.—Rechazable.

LAURA, de Luisa Ocharan.—Pasajes sensuales y frases irreverentes con la religión.—No es recomendable.

LO QUE NIEGA EL DESTINO, de Luisa Ocharan.—Descripciones cru-
EL MARTIR, de Liam O'Flaherty. mendable.

Por un verano digno

PLAYAS	Trajes indecorosos y Promiscuidad de sexos.
DIVERSIONES	Bailes atrevidos. Verbenas, en las que muchos no saben divertirse sin pecar. Cenas, que terminan con frecuencia en desmanes.
LECTURAS	con riesgo de la fe y la moral.
EXCURSIONES	sin la mirada vigilante de personas mayores.
DEPORTES	en que, a veces, se sacrifica la salud del cuerpo y del alma.

"¡Cuán justamente se ha observado que si algunas cristianas sospechasen las caidas y las tentaciones que causan en otros con los vestidos y la familiaridad a que, en su ligereza, dan tan poca importancia, sentirían espanto de su responsabilidad! A lo que No no dudamos añadir: Madres cristianas, si supierais qué porvenir de internos afanes y peligros, de mal comprendidas dudas y mal contenidos rubores preparáis a vuestros hijos e hijas con la imprudencia de acostumbrarlos a vivir apenas cubiertos, haciéndoles perder el sentido ingenuo de la modestia, os avergonzaríais de vosotras mismas y temeríais la deshonra que os hacéis y el daño que ocasionáis a los hijos destinados por el cielo a crecer cristianamente."

(PIO XII)

Imprenta VELO
Casas Reales, 12
Tel. 2 154
SANTIAGO DE COMPOSTELA

FABRICA DE CHOCOLATE de
JESUS RAPOSO Y Cía.
CARAMELOS, GALLETAS
Huérfanas, 15.—Teléfono 1401. Direc. Teleg CHORAMELOS
SANTIAGO DE COMPOSTELA

ULTRAMARINOS
'CASA VILLARONGA'
Altamira, 2. SANTIAGO. Telf. 1036

Sanatorio Neuropático
Para enfermos nerviosos y psíquicos no manicomiales
Pazo del Carmen.—Telef. 1541
SANTIAGO DE COMPOSTELA
Dr. LOIS ASOREY

Ungüento GARCIA
Aprobado por la C. Sanitaria n.º 1195
Panadizos — Antrax — Heridas, etc.
Granos — Forunculos — Quemaduras

Almacenes SIMEON
NUEVO "MUNDO"
SUCURSAL
Hijos de Simeón García y Cía
Tejidos. Novedades. Sección Especial de Sastrería. Confecciones. Mantones de Manila.
San Andrés, 41 - 43. Tel. 2732.
LA CORUÑA

HIJOS DE OLIMPIO PEREZ
BANQUEROS
SANTIAGO DE COMPOSTELA
Plaza de Francisco Franco 16
VILLAGARCIA DE AROSA
Mendez Núñez, 3
CASAS ANTECESORAS:
Manuel Perez Saenz 1847 - 1884
Hijos de Perez Saenz 1885 - 1901
Olimpio Perez 1902 - 1909
Olimpio Perez e Hijos 1910 - 1915

Angel Estévez Iglesias
Paquetería — Mercería
Géneros de Punto
Altamira, 15 SANTIAGO

Andrés Rivas Picallo
CONTRATISTA DE OBRAS
Bonaval, 3 y 5
SANTIAGO

SANATORIO DE LA MERCED
MEDICINA — CIRUGIA — ESPECIALIDADES
Médico Director: JULIO FERNANDEZ
Partos y enfermedades de la mujer
Instalado con todos los adelantos y perfeccionamientos modernos
Regido por las Hermanas Mercedarias de la Caridad
Avenida del General Franco, 53 — Teléf. 1341 — SANTIAGO

CASA CEINOS
NOVEDADES
para Señora y Caballero
Huérfanas, 2 SANTIAGO

Rábago y Barreras, S. L.
Conservas
Puebla del Caramiñal
(Coruña)

SEVERINO DIAZ
Preguntoiro, 35
Siempre últimas novedades

EL ENCANTO CALZADOS
Avenida de Figueroa. 11. SANTIAGO

MOSQUERA
Géneros de Punto — Perfumería
Paraguas — Artículos de viaje
Camisería — Confecciones
Preguntoiro, 21 Telf. 1.2
Santiago de Compostela

CAJA DE AHORROS
MONTE DE PIEDAD DE SANTIAGO
Sucursales en NOYA, MUROS y SANTA EUGENIA DE RIVEIRA
IMPOSICIONES
Vinculen. Al 2 por 100, en libretas a la vista de 1 a 100.000 pesetas
Al 2 y medio por 100, en libretas a plazo de seis meses de 500 a 100.000 pesetas.
Al 3 por 100, en libretas a plazo de un año.
PRESTAMOS
Concedemos con garantías de valores, ropas y objetos. Con garantía de libretas a plazo. Con garantía de fincas rústicas y urbanas.

SUCESORES DE
Manuel Ignacio González
Especialidad en Pañería
Galicia, 46 y 48 SANTIAGO

Biblioteca de Galicia

EULTREYA

Precios de suscripción y lugares de venta de EULTREYA

AÑO: ... ... 20 ptas.
SEMESTRE: ... ... 10 "
NUM. SUELTO: ... ... 1 "

Lugares de venta: Santiago: Kioskos de Puerta Fajera, Toral y Cervantes
La Coruña: Kioskos de Juana de Vega

ESCRITORES CONVERTIDOS

Gilbert Keith Chesterton

gran defensor del Catolicismo

Por Benito Varela Jácome

LOS HERMANOS CHESTERTON EN EL AMBIENTE LONDINENSE

Pocos escritores ingleses gozaron de tanta popularidad como los hermanos Chesterton. A través de la obra de la viuda de Cecil podemos descubrir en el mundo anecdótico y fascinador en que se mueven, podemos penetrar en las inquietudes de toda una época literaria londinense.

En la casa paterna de Warwick Gardens transcurre la primera juventud de los Chesterton. Aun eran colegiales y ya malograban las tertulias familiares con sus chispeantes discusiones. Una sola palabra suscitaba una larga, inevitable, polémica. Cecil discutía paseando rápido por la habitación; Gilbert contestaba con acierto, moviéndose pausadamente.

Fué memorable la polémica sostenida durante dieciocho horas, suscitada por un fútil motivo gastronómico. En esta escuela íntima, familiar, se formaban los que habían de ser los mejores polemistas de la época.

Un día se presentaron gozosamente en la sociedad polemista "The Moderns". Gilberto, el hermano mayor, llamaba poderosamente la atención; resaltaban su prestancia, su cuerpo voluminoso, arrogante, su magnífica cabeza con "espesa melena de pelo castaño, rizado, enmarañado sin remedio". Cecil era más bajo, esbelto, con sonrisa encantadora.

Gilbert daba frecuentes conferencias, improvisaba charlas humorísticas con facilidad. Pero su hermano estaba siempre pronto a interpelarle.

Las sociedades polemistas de principios de siglo, las reuniones del "Pharos Club", alcanzaron gran popularidad en Londres. A todas concurrían los hermanos Chesterton y los principales literatos de entonces: Bentley, Charles Materman, Conrad Noel, Belloc, Bernard Shaw, Hubert Bland.

Cecil y Gilbert destacaban por su elocuencia; casi siempre desbordaban los argumentos del adversario.. Cecil preparaba con cuidado sus notas, "formaba frases con punta y filo como un estoque. Gilbert "coloreaba sus frases como las mayúsculas policromas de un misal".

Otro día se presentaron los hermanos Chesterton en "Fleet Street". Pero su fama había llegado antes que ellos a la calle de los periodistas. Gilbert pronto sobresalió en la Street como figura señera; su verbosidad "era murmullo en las tabernas y bares, cascada en los restaurantes de Soho o inundación en las salas de reunión". Colaboraba en los periódicos de menor importancia y en los grandes rotativos. Escribía sus artículos en cualquier bar de Fleet Street, ajeno a lo que le rodeaba, gustando un gran vaso de Borgoña. Tanto él como Cecil, podían escribir sin que nadie les interrumpiese, en los autobuses, en el tren, en las tabernas rebosantes de bebedores, en los salones de té.

El lugar favorito de Gilbert era al taberna "El vino"; allí, al lado de un tonel de jerez, llenaba cuartillas y cuartillas, y se interrumpía para hablar abundosamente con Hilaire Belloc, con Mauricio Baring, con el ensayista Abbé Dimnet. En una atmósfera agitada se discutían las últimas noticias, los problemas políticos, los problemas sociales.

Otro centro importante de reunión periodística era la cervecería alemana "Gambrinus", donde trasegaban los clientes sendos cubiletes de cerveza, para digerir los suculentos bocadillos de jamón y queso. La vida allí era siempre alegre, divertida, llena de sugerencias, para el mundo periodístico. En las tabernas de Fleet Street se escanciaba vino tinto hasta media noche. En las tertulias de los sábados coincidía toda una generación literaria inglesa: Belloc, Bernard Shaw, Hubert Bland, H. G. Wells, Bertha Ruck... Y entre todos, los hermanos Chesterton, despreocupados de su indumentaria, con el nudo de la corbata mal hecho, discutiendo en plena calle, bajo la lluvia, tomando un coche para recorrer la distancia de cien yardas, desde las oficinas del "Daily News" a las del "Telegraph".

Los éxitos periodísticos de Cecil Chesterton le ascendieron a la dirección de la revista "News Witnes". Sus artículos de fondo sobre el asunto Marconi causaron sensación en las tertulias londinenses, suscitaron un debate en la Cámara de los Comunes, fueron comentados por toda la Prensa, y le llevaron a un ruidoso proceso.

Por entonces, 1913, toma Cecil la decisión más transcendental de su vida: se convierte al catolicismo. "Había buscado una filosofía práctica de la vida —dice su mujer— y, satisfecha su razón, aceptó sencillamente los principios del catolicismo". Unos años más tarde se enrola en el ejército, combate en las trincheras embarradas de Ipres, y cuando la gozosa nueva del armisticio se extiende por el mundo, Cecil Chesterton muere en el hospital de Vinareux, con el anhelo de regresar a Inglaterra.

Desde años antes de la muerte de su hermano, Gilbert vive en el retiro de Beaconsfield, sometido a las arbitrariedades de su esposa Francés. De tarde en tarde aparece en Fleet Street, y una multitud de admiradores le rodea en los bares, pero sus estrecheces económicas le impedían convidar a su auditorio, como tenía por costumbre.

En Beaconsfield muere Gilberto Chesterton, en junio de 1936. Pero en las calles londinenses queda el recuerdo de su figura extravagante y señera, "queda como un solitario caballero andante, que en su viaje a través de Fleet Street fué huésped de todas las tabernas, de chispeante ingenio y alegre camaradería."

GILBERT CHESTERTON, GRAN DEFENSOR DEL CATOLICISMO

En 1922 Chesterton se convirtió oficialmente al catolicismo. Pero desde hacía varios años era ya creyente convencido. La publicación de su obra "Ortodoxia" marca la nueva orientación a su vida espiritual. Des de la publicación de "Otoroxia" hasta la aparición de "Los males de eugenesia", en 1922, su obra es una crítica áspera y demoledora contra el racionalismo, una agudo controverisa contra los males de la incredulidad.

La fuente del auténtico catolicismo de Chesterton la encontramos en el contenido doctrinal de las páginas de "Ortodoxia". El escritor inglés ya defiende entonces que una Teología cristiana central —suficientemente definida en el Credo de los Apóstoles—, es la mejor fuente de energía y de ética sana". En la Iglesia encuentra la respuesta a la angustia que oscurece su alma; la Iglesia Católica mantiene que el hombre tiene libertad espiritual, en contra de la tesis protestante. Y Chesterton termina proclamando: "La cruz se abre a los cuatro vientos: es como la señal del camino para los libres caminantes".

Ya en su colección de ensayos, titulada "Heréticos", publicada en 1907, critica las doctrinas materialistas; combate el evolucionismo de Wells, el fabianismo escéptico de Bernard Shaw, las opiniones heréticas de Kipling, la literatura malsana de Oscar Wilde.

Sus obras posteriores a "Ortodoxia" se centran en la misma orientación doctrinal. En 1912 funda la revista "G. K's Weekly", donde colaboran los jóvenes intelectuales católicos, defendiendo lo espiritual y tradicional frente al materialismo decadente. En la comedia "Magia", poco conocida en España, dramatiza la incredulidad de nuestro tiempo. Y en "La superstición del divorcio", publicada en 1919, traza una durísima censura contra esta institución que corrompe a la humanidad.

La obra de Chesterton a partir de su conversión es auténticamente católica. Es el mejor defensor del Dogma contra los modernos sofismas, contra el materialismo, contra los movimientos heréticos. En las páginas de sus libros descubre errores, prejuicios, posiciones equívocas; se muestra implacable con el error, con sus argumentos irrefutables a sus contrincantes, construye la verdad inmutable de la Iglesia católica. Sale al paso de los pensadores que buscan el enigma de la vida y se pierden en elucubraciones pretendiendo buscar un Dios lejano, y les demuestra como Dios está en las páginas iniciales del Catecismo, en la sencilla contemplación de la vida, en la quietud de una conciencia libre.

La mejor demostración de la defensa que Chesterton hace del Catolicismo se condensa en sus obras "La esfera y la Cruz", obra simbólica que resume la eterna oposición entre el racionalismo y la verdad católica; la biografía "San Francisco de Asís", minucioso análisis del alma franciscana y de la época en que vivió; la biografía "Santo Tomás de Aquino"; los "Ensayos católicos", y la "Autobiografía", obra póstuma, concreción de todas sus luchas por el ideal de la Iglesia.

Chesterton impugna a los que proponen una religión alternativa entre laintuición y el sentimiento, una religión emócional, moderna, sin raíz dogmática. Para él "sólo la Iglesia católica puede librar al hombre de la aniquiladora y dignigrante esclavitud de ser un hijo de su tiempo". La Iglesia es la obra del Creador, cada vez se conserva más vigorosa, y hasta sus enemigos en lo más profundo de su alma han renunciado a la esperanza de verla morir un día".

Al servicio de estas verdades católicas pone Gilberto Chesterton su estilo constanmente renovado, lleno de ímpetu combativo, de ironía, de causticidad; su estilo rico en epítetos, antítesis, modismos y comparaciones insólitas. Las hipótesis desconcertantes, las peculiares paradojas, las metáforas intencionadas, se conjugan con el profundo pensamiento, con el jugoso humorismo, con la fertilidad de ingenio.

Este estilo campea en sus biografías de Dickens, Thakeray, Chaucer, Bernard Shaw, Browning y Stevenson; en sus novelas del Padre Brown; en los relatos "Cuatro granujas sin tacha", "El hombre que sabía demasiado", "El hombre que fué jueves".

CHESTERTON Y ESPAÑA

Gilber Chesterton era un amigo apasionado de España. En su obra hay una admiración fervorosa hacia nuestro acervo cultural. España es para él el país latino creador por antonomasia. Las viejas Cortes españolas son la expresión más acendrada del sistema parlamentario. El poema épico "Lepanto", escrito en 1915, es un canto emocionado a una de nuestras heroicas gestas. Por la "Balada del Caballo blanco", desfilan nuestros héroes y paladines destlorando grandezas. Hay una evocación de la obra cervantina en la novela "El retorno de Don Quijote". Para él Don Quijote debió acometer no contra los molinos sino contra el molinero. Pero la magna obra de Miguel de Cervantes aporta valores inmarcesibles a la literatura universal; sin ella la novela europea no sería lo que es hoy.

Chesterton veía en España un país civilizado y profundamente católico; un país que cumplió con tesón su misión ecuménica. "España —dice— ha ido por delante de las demás naciones en el culto a la libertad y tornará con los años a ser un gran presente del cielo. España tuvo la primera filosofía, la primera democracia, la primera literatura. Si España no hubiera vencido en Lepanto, ¿tendríamos hoy los ingleses una civilización aria? Si España no hubiera expulsado a los árabes, ¿habría hoy una civilización anglosajona? Si España no hubiera conquistado América, no hubiera creado una moral, ni erigido un paladín de la fe católica,

(PASA A SEGUNDA PAGINA)

Actuación ordenada

En todo ejército que haya de merecer el nombre de tal es elemento básico la disciplina, y a tal punto que para encomiarla y como elevarla a grado superlativo se la califica de militar, castrense.

Y la Acción Católica no otra cosa es que el ejército de Cristo y, por tanto, su elemento fundamental ha de ser la disciplina, como en todo ejército. Afiladas las armas (oración, Eucaristía, caridad ardiente, que en ello consiste el alma del apostolado) habrá de procederse a la acción, pero esta acción tiene que ser ordenada, disciplinada.

La razón es obvia, aparte la expuesta. Porque dada la multiplicidad de las facetas del apostolado, origen de las diversas Campañas que la Acción Católica desarrolla en el transcurso del año, es primordial no involucrar las unas en las otras (con lo que todas irían quedando a medio hacer). Por ello a cada una se le ha fijado una determinada época y duración, la que, tras meditado estudio, fué considerada como la más a propósito; y para cada una se dictan las normas oportunas, elaboradas por los organismos dirigentes (Estado Mayor de este ejército) que, una vez aprobadas por la suprema autoridad de la Jerarquía, pasan a constituir el reglamento a que respectivamente habrán de ajustarse las varias Campañas, por el doble motivo de la disciplina y de la obtención eficaz del objetivo que en cada una de ellas se persigue.

Todas las Campañas, pero de un modo particularísimo las económicas, nos vienen enseñando año tras año la necesidad de que se cumplan estrictamente las normas para su desarrollo dictadas por los organismos correspondientes, con la necesaria aprobación del Prelado. Tal viene ocurriendo con la Campaña de Tarjeta de Acción Católica, que, por ser desplazada de la fecha que se le fijó, nunca llega a dar el rendimiento que es necesario y que de ella esperan sus organizadores.

Convendría, pues, que, para la feliz solución de los mil inconvenientes originados por la demora, todos aquellos Centros que aun tengan en su poder depósitos de Tarjetas los liquidasen cuanto antes, en la seguridad de que con ello realizarán una valiosa, cuanto necesaria labor de apostolado, además de demostrar claramente su buen espíritu de disciplina, fundamental, como dejamos dicho, en la actuación de todo ejército.

Biblioteca de Galicia