EL CORREO GALLEGO

EL FERROL DEL CAUDILLO
General Franco, 153
Teléfs.: Administración 4062
Redacción 1388

Diario de la mañana — Decano de la provincia
FUNDADO EN EL AÑO 1878
Depósito legal - G. 7. - 1958

SANTIAGO DE COMPOSTELA
Preguntoiro, 20
Teléfs: Administración, 1426
Redacción, 1227

Jueves, 17 de Marzo de 1960 — Año LXXXII — Número 26.916 — Precio: 1'50 Ptas

El Arzobispo de Manila, en Roma

El día 28 será elevado al rango de Cardenal

ROMA, 16. — El arzobispo de Manila, monseñor Rufino Santos, ha llegado a Roma para ser investido del grado de Cardenal por Su Santidad Juan XXIII. El prelado filipino, que cuenta 51 años de edad, es uno de los siete nuevos cardenales que el Padre Santo elevará al rango de Cardenal durante una serie de consistorios que comienzan el 28 de marzo.—(Efe).

Declarado el "estado de guerra interno", en Argentina

Las personas convictas de actos terroristas podrán ser condenadas a muerte

BUENOS AIRES, 16.--(Efe) El Gobierno argentino ha declarado el "estado de guerra interno" en su intensificada lucha contra el peronismo. Bajo este "estado de guerra interna" ---que no es considerado ley marcial--- las personas convictas y de actos terroristas pueden, sin embargo, ser condenadas a muerte, que es una pena que habitualmente no existe en la Argentina.

El Decreto del Gobierno es consecuencia de los numerosos actos de terrorismo que se vienen produciendo en todo el país. Mientras tanto, las peticiones del Ejército para la declaración de la ley marcial amenazan producir una crisis. El presidente Frondizi convocó anoche una reunión del Gobierno en medio de los rumores de que el Ejército pudiera hacerse con el control en seis provincias. —

CENTENARES DE DETENCIONES

BUENOS AIRES, 16. — La Policía militar ha realizado hoy, en todo el país, incursiones contra las personas sospechosas de cometer actos de terrorismo y contra los partidarios del ex presidente argentino Juan Domingo Perón. Aunque el número total de personas detenidas en estas incursiones realizadas contra los reductos peronistas no ha sido anunciado, se cree que asciende a centenares.

Entre los detenidos se cree figuran el que fué ministro del Exterior, Indefonso Cavagna, y el dirigente juvenil peronista, Héctor R. Lagomarsino. Informaciones que no han sido confirmadas dicen que un no identificado "jefe del nuevo movimiento terrorista" ha sido capturado.

La Policía provincial, sincronizando sus acciones con los registros e investigaciones realizadas por el mando militar de la capital, ha realizado también racias contra los peronistas.

EL DECRETO DE ESTADO DE EMERGENCIA

Un decreto publicado anoche proclamó el "stado de emergencia grave" en toda Argentina, colocando a la nación bajo la ley de "estado de guerra" que fué aprobada cuando era presidente de la nación el propio Perón. Según esta ley, los terroristas pueden ser juzgados por tribunales militares, los cuales pueden imponer la pena de muerte a aquellos que coloquen bombas que originen la muerte de una o más personas. La penalidad máxima para los terroristas, según la legislación corriente, es de siete años de prisión. Los comandantes militares locales han recibido órdenes de ins-

(PASA A SEGUNDA PAGINA)

Entierro del Obispo Auxiliar de Toledo

El Cardenal Primado, Dr. Pla y Deniel, de pontifical en el sepelio del obispo auxiliar de Toledo, Dr. Miranda Vicente

Conferencia del Ministro austríaco de Hacienda, en la Cámara de Comercio de Madrid

MADRID, 16. (Cifra). — En la Cámara de Comercio se ha celebrado esta tarde la anunciada conferencia que organizada por la Sociedad Cultural Hispano-austriaca, ha pronunciado el ministro de Hacienda de Austria, doctor Reinhard Kamitz, quien disertó sobre el tema "Aspecto moderno de la política monetaria y fiscal". Presidió el ministro de Comercio, Sr. Ullastres, a quien acompañaban el embajador de Austria, señor Filz; ex ministro, señor Arburúa; subgobernador del Banco de España, señor Ridruejo, y otras personalidades.

Ben Gurión, a Londres

NUEVA YORK, 16. (Efe). El jefe del Gobierno israelí, David Ben Gurión, que cuenta 73 años de edad, saldrá hoy, por vía aérea, para Londres, donde se entrevistará con el jefe del Gobierno británico, Harold Mac Millan antes de regresar a Israel.

Durante su estancia en Estados Unidos, Dabid Ben Gurión se ha entrevistado con el presidente Eisenhower, en Washington y con el canciller Konrad Adenauer, de Alemania Occidental, en Nueva York.

Campaña comunista de huelgas, en Italia

Con la esperanza de influir en la crisis del Gobierno

ROMA, 16. — Los comunistas italianos han iniciado una campaña de huelgas en todo el país, con la aparente esperanza de influir en la crisis del Gobierno que lleva ya 21 días.

ACTOS DE VIOLENCIA

Los disturbios entre los campesinos, la ocupación de importantes astilleros y la huelga en la industria de la electricidad son los hechos más importantes de esta agitación laboral. Ayer se registraron actos de violencia en la localidad de Avezzano, situada al Este de Roma, donde la Policía hubo de utilizar bombas de gases lacrimógenos y disparar ráfagas de ametralladora al aire para dispersar a una manifestación de unos 3.000 campesinos dirigidos por los comunistas. Nueve policías y varios manifestantes resultaron heridos. Se procedió a la detención de numerosas personas. Los campesinos protestaban porque el Gobierno no ha comprado las patatas, según estaba previsto en la ley de reforma agraria, a precios con prima.

OTROS PAROS

Por otra parte, en la ciudad de Tarcato, al Sur de Italia, los obreros de unos astilleros locales llevan tres días de huelga como protesta por el despido de cuatro de sus compañeros. Los huelguistas permanecen en las instalaciones industriales sin que la Policía, hasta el momento, haya intentado desalojarlos.

Finalmente, los trabajadores de la industria de la electricidad en todo el país han iniciado una huelga de tres días de duración en protesta por la ruptura de las negociaciones con las compañías municipales para la renovación de contratos.— Efe.

El prometido de la princesa Margarita es descendiente del rey Eduardo I de Inglaterra

LONDRES, 16. (Efe). — El prometido de la Princesa Margarita, Anthony Armstrang-Jone, es un descendiente del rey Eduardo I de Inglaterra, según informa hoy el "Daily Mail".

El periódico publica un árbol genealógico, en tal sentido, preparado por Patrick Montague-Smith.

El informe dice que la Princesa Margarita recibirá pruebas de que su futuro esposo tiene sangre real, "en breve", cuando Montague Smith envío su árbol genealógico a Clarence House.

Montague Smith ha estado trabajando en el árbol desde que fué anunciado el compromiso matrimonial entre Anthny Armstrong-Jone y la Princesa.

El Rey Eduardo I reinó entre los años 1271 y 1307.

CONSENTIMIENTO DE LA REINA ISABEL

LONDRES, 16.— La reina Isabel de Inglaterra ha dado hoy su consentimiento oficial, según requiere la ley de matrimonios reales 1.772, para el casamiento de su hermana la princesa Margarita con Anthony Armatrong-Jones. La princesa, como ya se anunció oficialmente, contraerá matrimonio con el ex-fotógrafo el día 6 de mayo, en la abadía de Westminster.—Efe.

Aterrizaje sin ruedas

Veintitrés pasajeros y nueve tripulantes ocupaban este "Comet IV" de la B. O. A. C. en viaje de Londres a América del Sur. El piloto, en un alarde de serenidad y conocimiento del oficio, salvó a todos de una catástrofe. El avión entró en la pista de Barajas a cuya torre de control ya se había advertido de las condiciones en que volaba el aparato, como una exhalación, sin tren de aterrizaje y resbalando sobre la llamada panza del fuselaje. En la foto, vista general del aparato, al tomar tierra. Por fortuna, los equipos preparados contra incendio y salvamento no necesitaron actuar

'Nos ha impresionado la rapidez con que se ha enderezado en España la situación presupuestaria'

Conferencia del Secretario General adjunto de la OECE, en la Casa Sindical

MADRID, 16. (Cifra). — El secretario general adjunto de la O. E. C. E., marqués Gian-Gaspare Cittadini Cesi, ha pronunciado esta tarde en la Casa Sindical, una conferencia sobre el tema "España y la cooperación económica internacional", en la que ha hecho un resumen de los efectos alcanzados por España al participar en el concierto económico eeropeo.

Presidieron el acto el Ministro Secretario General del Movimiento y delegado nacional de Sindicatos, don José Solís Ruiz; el embajador de Italia, don Pellegrino Chigi; los ex ministros señores Fernández Cuesta y Carceller; el jefe del gabinete diplomático del ministerio de Asuntos Exteriores, señor Rolland, y otras personalidades.

Asistieron destacadas representaciones de la Banca, el Comercia, la Industria y la Agricultura que llenaban el salón de la Casa Sindical.

El marqués Cittadini Cesi comenzó su conferencia recordando que hace dos años había tenido ocasión de hablar en Madrid sobre la acción desarrollada por la OECE para combatir el aislamiento económico. España —dijo— acababa entonces de dar el primer paso para salir de este aislamiento al firmar el acuerdo del mes de enero de 1957, por el cual entraba a formar parte de la OECE en calidad de país asociado. Nos congratulamos de este primer paso pero, existían tantas barreras materiales e inmateriales entre la economía española y la de los países vecinos, que parecían necesarios años enteros y precauciones infinitas para ajustar precios, producciones y concepciones. Muchos dudaban de que el Gobierno español tuviera suficiente audacia para emprender las reformas necesarias. Pues bien, los que dudaban se han equivocado. Los acontecimientos han ido muy aprisa. Desde el mes de julio último, España ha entrado, etapa tras etapa, en la OECE, ha puesto en pie el plan de estabilización, reajustando el valor exterior de su moneda, comenzando a abrir sus fronteras a una circulación más libre de mercancías, recibido un apoyo financiero importante y comenzado una recuperación, que creo poder calificar de espectacular.

Se refirió después al prestigio que España ha alcanzado en el extranjero como consecuencia de los resultados del plan de estabilización y señaló la concesión del crédito de cien millones de dólares de los países de la OECE y las deudas, consolidadas por esos países, que se elevan a 45 millones, la contribución de 57 millones de dólares del fondo monetario internacional y de 130 millones de dólares de los Estados Unidos. La recuperación de la balanza de pagos española ha sido tan grande que estos créditos exteriores no han sido utilizados. Eso no significa que hayan sido y continúan siendo inútiles. Sin ellos, las autoridades españolas no habrían podido correr los riesgos de la liberación, incluso pro-

(PASA A SEGUNDA PAGINA)

Botadura del submarino atómico "Shark"

NEWPORT NEWS (Virginia), 16.—Ha sido botado hoy, en los astilleros de esta ciudad, el submarino atómico "Shark".—Efe.

Sufrió un ataque cardíaco

Pero cantó "La Boheme" ante la Reina Madre de Inglaterra

LONDRES, 16.—El tenor Jussi Bjorling, de Suecia, pese a haber sufrido un ataque cardíaco, pudo terminar su actuación en "La Boheme", en Covent Garden, ante 2.000 espectadores entre los que se hallaba la Reina Madre.

Un funcionario de Covent Garden anunció, poco antes de alzarse el telón, que Bjorling se hallaba enfermo. Sin embargo, el tenor sueco decidió actuar y lo hizo 35 minutos despues.

El tenor fué encontrado en su camerino, cansado. Bjorling pidió inmediatamente la ayuda de un médico. Llegado el doctor, éste dijo que había sufrido un ataque cardíaco y que necesitaba descanso, pero enterado Bjorling de que la Reina Madre se hallaba entre los espectadores, decidió actuar.

James Horrocks, crítico del "Daily Express", dice hoy que el tenor interpretó su papel con más lentitud, pero que hizo recordar los mejores días de Caruso.

Al terminar su actuación, Bjorling acudió al palco real, donde fué recibido por la Reina Madre.

La Princesa y el empleado

Como una nueva señal de la democratización del Japón cabe enjuiciar la boda de la princesa Suga, hija del Emperador, con un empleado de Banco. Después de la boda, ante la Prensa

SEGNI no puede pasar inadvertido

ROMA, 16. (Efe). — El jefe del gobierno designado, Antonio Segni, cuyas actividades desde que comenzó la crisis en Italia han sido seguidas de cerca por los periodistas, abandonó el edificio del parlamento en uno de los automóviles italianos de tamaño más reducido.

Preguntado por un periodista donde había dejado su "limosina", respondió:

"La dejé en casa. Mi propósito era pasar inadvertido. La próxima vez, utilizará una moto-scooter"

Occidente ha presentado un plan mejor que el de Rusia para poner fin a la carrera de armamentos

Conferencia de Prensa de Eisenhower

WASHINGTON, 16.—(Efe) El presidente Eisenhower, en su conferencia de Prensa, afirmó que Occidente ha presentado un plan mejor que el de Rusia para poner fin a la carrera de armamentos, pero el primer mandatario norteamericano se guardó de rechazar o criticar la propuesta soviética.

En relación con cualquier asunto pendiente entre Oriente y Occidente y suscitado en la conferencia de Prensa, Eisenhower empleó lenguaje muy moderado, sin que por ello dejara de negar la especie de que Kruschef y él habían llegado a un acuerdo para evitar que "la nave pueda encallar" antes de la conferencia cumbre del mes de mayo. El Presidente negó, en particular, la veracidad de una información de un periódico alemán según la cual Kruschef le prometió, en carta enviada la semana pasada, no "mover" la cuestion de Berlín durante la campaña electoral estadounidense.

(PASA A SEGUNDA PAGINA)

Prestaron juramento los nuevos gobernadores civiles de diez provincias españolas

"Vuestra función -les dijo el Ministro de la Gobernación- es fundamentalmente política"

MADRID, 16.— Por la mañana en el Ministerio de la Gobernación el teniente general don Camilo Alonso Vega, titular del Departamento, tomó juramento a los nuevos gobernadores civiles, que son diez, a saber: de Badajoz, don Francisco Santaolalla de la Calle; de Cádiz, D. Luciano Sánchez Gonzalez; de Castellon, don Carlos Torres Cruz; de Granada, don José María Alfín Delgado; de Las Palmas, D. Antonio Avendaño Porrua; de Lerida, D. Jose Antonio Serrano Montalvo, de Murcia, don Antonio Luis Soler Bens; de Santander, don Antonio Ibáñez Freire; de Soria, don Eduardo Cañizares Navarro, y de Santa Cruz de Tenerife, D. Manuel Ballesteros Galbrois.

Leído por el director general de Política Interior, Sr. Chaco, los correspondientes decretos de nombramientos, los nuevos representantes del poder central en las provincias enumeradas respondieron uno tras otro, arrodillándose ante los Santos Evangelios, a la fórmula de juramento y el teniente general Alonso Vega explicó la significación del acto diciendo:

"Aunque prestéis juramento ante el Ministro de la Gobernación, porque así corresponde en la distribución de competencias del Estado, contáis con la confianza del Gobierno, al que representáis en vuestras provincias, velando porque en ellas tengan realidad los acuerdos y disposiciones. Del mismo modo, habeis de ser ante el Caudillo y sus ministros fieles portadores de las aspiraciones y necesidades de vuestros gobernados, sabiendo elegir de entre ellos para el desempeño de cargos y funciones públicas, a quienes con lealtad y rectitud de propósitos aceptan y practiquen los principios fundamentales del Movimiento.

"Yo estoy seguro, señores, totalmente seguro, que vosotros os dareis cuenta también de que vuestra función es una función decisivamente política, fundamentalmente política, o no sereis nada, porque teneis confirmada por la ley, autoridad sobre los servicios de otros ministerios encarnados en vuestra jurisdicción, y porque siendo los únicos representantes de todo el Gobierno, sois los primeros y principales responsables de que se cumplan sus decisiones.

"Por último, señores, los gobernadores civiles tienen la misión y la responsabilidad del orden público dentro de la provincia, que es un supremo bien, sin el cual no es posible ni la paz ni la convivencia, ni el trabajo, ni la prosperidad, ni la vida misma".

A la ceremonia asistieron el subsecretario, Sr. Rodríguez Miguel, y los directores generales del Ministerio.

EN EL DESPACHO DEL MINISTRO SECRETARIO GENERAL

MADRID, 16.— En el acto de la jura de los nuevos jefes provinciales del Movimiento en el despacho del Ministro Secretario General, una vez prestado el juramento, el Ministro pronunció unas breves palabras, significando la delicada misión que corresponde a los jefes provinciales, representantes del Jefe Nacional a través de la Secretaría General del Movimiento, en cuyo cargo muchos hombres han luchado durante estos veinte años para conseguir las realizaciones que hoy son patentes.

Terminó diciendo que la Secretaría General, en contacto con los mandos nacionales, encontrarán los nuevos cargos la mayor ayuda y estímulo para garantizar la continuidad de España y expresó su felicitación a los designados, felicitándose al mismo tiempo la Secretaría General de poder contar en las provincias con hombres de tales méritos y espíritu para el servicio del Movimiento y bien de la España eterna.—Cifra.

"Nos ha impresionado"...

VIENE DE PRIMERA PAGINA

gresiva, de las importaciones, que es una de las piezas clave del nuevo programa. Como estos créditos siguen a disposición de España, y por otra parte, han aumentado las reservas de divisas, teneis los medios para pensar de nuevo en el progreso económico de vuestro país, sin estar obsesionados constantemente por la necesidad de pagar las importaciones.

Nos ha impresionado, continuó diciendo el marqués Cittadini, la rapidez con la que se ha enderezado en España la situación presupuestaria y más todavía la exactitud con que se han cumplido los compromisos contraídos en este terreno. Está es una de las principales razones de la confianza que hoy se otorga a España.

Terminó el marqués Cittadini reiterando su gratitud al Ministro por esta oportunidad de hablar en el cuadro ilustre y dinámico de la Casa Sindical.

El conferenciante fué largamente aplaudido.

Incendio en una fábrica de papel, de la China comunista

Doce policías resultaron muertos, y otros 29, heridos

TOKIO, 16.— Doce policías han resultado muertos y otros 29 heridos cuando trataban de extinguir un incendio en una fábrica de papel de Mao Kou, cerca de Cantón, en la China comunista, según noticias procedentes de Pekín.—Efe.

SALVAMENTO, POR HELICOPTERO

ELY (Nevada), 16.— Un helicóptero, a pesar de una nueva tormenta de nieve que se ha desencadenado sobre la región, terminó el salvamento de personas aisladas, con el traslado de tres supervivientes de un avión que se estrelló contra una montaña, donde pasaron 93 horas.

Algunas carreteras han quedado cortadas por la nieve y en su mayor parte se hallan intransitables.—Efe.

MUERTOS EN ACCIDENTE DOS MIEMBROS DE LA EMBAJADA SOVIETICA EN ALEMANIA

BONN, 16.— Dos miembros de la Embajada soviética han resultado muertos y un tercero gravemente herido en un choque de automóviles a primera hora de hoy. Según informa la Policía, poco después de la media noche, el coche de la Embajada chocó a alta velocidad con un camión aparcado en la principal carretera que conduce a Bonn. El conductor del coche y la persona que iba sentada junto a él resultaron muertos instantáneamente mientras la otra persona que viajaba en el asiento trasero tuvo que ser llevada al hospital gravemente herida. Ninguno de los tres hombres han sido identificados.—Efe.

CINCO MUERTOS AL VOLCAR UN AUTOBUS

MEJICO, 16. (Efe). — Un autobús en el que viajaban 42 personas, volcó cerca de Calpulapan, Estado de Tlaxcala, resultando muertas cinco personas y heridas 37.

En USA

Rechazado un proyecto de ley para proteger los derechos de voto de los negros

WASHINGTON, 16. (Efe).—La Cámara de Representantes ha rechazado un propuesto proyecto de ley para proteger los derechos de voto de los negros.

En una serie de maniobras, los oponentes a tal proyecto, obligaron a realizar una votación en virtud de la cual fué rechazado el plan de la Administración de Eisenhower para crear "árbitros" cuya misión sería evitar que en las elecciones, los funcionarios locales impidiesen la votación de los negros.

No obstante, la decisión no es definitiva y existe la posibilidad de que la medida sea aceptada.

Declarado el "estado de guerra interno", en Argentina

VIENE DE PRIMERA PAGINA

truir y establecer tribunales sumarísimos para hacer frente a la situación creada en el país.

OPOSICION DEL TRIBUNAL SUPREMO

Fuentes jurídicas argentinas han declarado que el Tribunal Supremo se ha opuesto a la publicación de este decreto, alegando que únicamente el Congreso puede imponer la pena de muerte en Argentina, pero, sin embargo, en una reunión de urgencia, celebrada anoche por el Gobierno, se decidió ignorar los argumentos del Alto Tribunal.—Efe.

EXPLOSION DE UNA BOMBA

BUENOS AIRES, 16. — En la entrada de la iglesia de Palmira en la ciudad de Mendoza, ha estallado una bomba en el preciso momento en que el sacristán del templo estaba abriendo las puertas del mismo. No hubo desgracias personales. Se han producido algunos daños materiales.—Efe.

EN BUSCA DE DESTACADOS DIRIGENTES PERONISTAS

BUENOS AIRES, 16. — La Policía argentina sigue realizando intensas pesquisas en busca de los más destacados dirigentes peronistas que puedan hallarse escondidos en la capital o sus inmediaciones.

Al mismo tiempo han sido aprehendidas publicaciones y panfletos propagandísticos de los peronistas en tanto se clausuraban veinte locales donde se reunían los miembros del titulado partido justicialista, sucesor del partido peronista.

También se ha prohibido la venta y circulación de publicaciones de propaganda peronista, publicaciones que hasta ahora se venían vendiendo libremente en los kioscos de diarios y revistas.

En las dependencias del Estado consideradas como "objetivos básicos, la Policía mantiene las medidas de seguridad, habiendo recibido los centinelas orden de abrir fuego contra toda persona que se acerque a ellos durante la noche desoyendo las advertencias de la guardia. Entre los centros bajo protección policíaca se hallan las centrales de comunicaciones, electricidad, agua y gas.—Efe.

Conferencia de Prensa de Eisenhower

VIENE DE PRIMERA PAGINA

También dijo que no ha habido ninguna gestión conciliatoria previa en relación con su decisión de no efectuar por ahora vuelos de transporte entre la República Federal y Berlín-Oeste a altura superior a tres mil metros o con la de Rusia de renunciar a exigir que los pases de que se provee a los funcionarios aliados occidentales en la Alemania del Este fueran expedidos por las autoridades alemanas comunistas y no por las autoridades militares soviéticas.

APOYO A LA CANDIDATURA DE NIXON

Eisenhower manifestó, por otra parte, que apoya la candidatura del vicepresidente Nixon a la Presidencia de la Unión y que él hará campaña electoral a favor de los candidatos republicanos, en la medida que de él se solicite.

CUBA

Acerca de Cuba, el Presidente afirmó que las modificaciones que se propone introducir en la legislación que regula el mercado del azúcar no son un arma de represalia contra el Gobierno de Fidel Castro. Dijo que, con todo, en Cuba se han tomado medidas que pudieran poner en peligro el abastecimiento de los Estados Unidos en azúcar, por lo que es necesario poder disponer de otros proveedores que la citada República antillana, de la que Norteamérica depende hoy casi exclusivamente en esa materia.

EL VIAJE A EXTREMO ORIENTE

Sobre su próximo viaje a Extremo Oriente, Eisenhower dijo que hasta ahora sólo está acordada su visita al Japón, al regresar de Rusia en el mes de julio.

LOS CONFLICTOS NACIONALES

En cuanto a las recientes manifestaciones, en Estados del Sur, de gentes de color en contra del segregacionismo que se practica en restaurantes y cafeterías, el Presidente dijo que si tales manifestaciones se desarrollan ordenadamente, son constitucionales, no obstante, reservó su juicio en cuanto a los desórdenes que pudieran producirse como consecuencia de tales manifestaciones.

Recordó que él no es jurista y dijo que, por tanto, ignora hasta qué punto es aplicable en tales casos la Constitución federal, la represión de los desórdenes es, desde luego, resaltó, asunto de las autoridades locales. Eisenhower abogó, en relación con ello porque en todas las comunidades del Sur se celebren conferencias bi-raciales para tratar de resolver los conflictos sin tener que acudir a Wáshington.

LA PROPUESTA OCCIDENTAL DEL DESARME

En materia de desarme, el Presidente señaló que la propuesta occidental no prevé la reducción del potencial militar de la China roja en la primera fase de aplicación del plan pero que ello obedece a que el objetivo de Occidente es concentrarse primero en aquello que tenga probabilidades de aceptación general; añadió que si las negociaciones para el desarme alcanzan la fase de la discusión práctica, es evidente que tendrá que tomarse en consideración el potencial de la China comunista.

Incidentes durante las elecciones presidenciales coreanas

Signgman Rhee ocupará el Poder en su cuarto mandato

SEUL, 16.— La Policía ha informado que se vió obligada a abrir fuego en algunas ocasiones y a hacer uso de bombas de gases lacrimógenos en otras, contra coreanos que se manifestaron durante las elecciones.

Un portavoz del Gobierno dice que dos personas resultaron muertas y 15 heridas en Masan, donde hubo manifestaciones inspiradas por el partido de la oposición.

Por las calles de diversas ciudades los manifestantes desfilaron para protestar contra las "supuestas elecciones amañadas".

Según los primeros resultados, Syngman Rhee ha conseguido más del 33 por ciento de los votos necesarios para volver a ocupar el Poder por cuarta vez y, virtualmente —se afirma— tiene asegurada su reelección.

Aunque no oficialmente, se ha confirmado, por otra parte la reelección de Syngman Rhee, ya que —se afirma— ha conseguido más de un tercio del total de 11.196.490 votos depositados. Efe.

TRASPASO LOCAL DE GRAN PORVENIR EN CALDERERIA
480'00 ALQUILER
Informes Quinpá,
Troya, 12, bajo
SANTIAGO

Terremotos en Italia

ROMA, 16.—(Efe).—Un terremoto de tres segundos se ha dejado sentir en la zona de Rieti, en los Apeninos centrales, a las 2,40 de la madrugada, pero no ha producido víctimas.

EL SEGUNDO TEMBLOR DE TIERRA

RIETI (Italia), 16.—(Efe). Un segundo terremoto en 48 horas ha afectado a esta zona montañosa situada a 70 kilómetros de Roma a las 2,40 de la madrugada (hora española), no se tienen noticias de haberse producido daños personales o materiales y la mayor parte de los habitantes de esta localidad permanecieron en sus casas sin lanzarse a la calle en medio de la incesante lluvia.

Un temblor semejane provocó ligeros daños en varias localidades el pasado lunes por la mañana.

Gonzalo Pintos Pena
Médico Cirujano del Hospital
RAYOS X
Conga, 3. — Teléfono 1298
SANTIAGO

Audiencias en el Palacio de El Pardo

El Caudillo recibió al Ministro austríaco de Finanzas

MADRID, 16.—(Cifra).—Su Excelencia el Jefe del Estado y Generalísimo ha recibido en audiencia militar en el Palacio de El Pardo, a los siguientes señores:

Don Guillermo Díaz del Río y Pita da Veiga, almirante en reserva.

Don Luis Zanón Aldalur, teniente general a las órdenes del señor Ministro.

Don Mariano Ugarte y Royure, general de división en reserva, vocal de la Junta Superior del Patronato de Huérfanos Militares

Don Enrique Ventura Guadarrama, interventor general en reserva, vocal de la Junta Superior del Patronato de Huérfanos de militares.

Don Antonio Sanz García-Veas, general de división, jefe de la Zona Aérea del Norte de Marruecos.

Don Rafael Sánchez Benito, general de brigada de Ingenieros en reserva, vocal de la Sala de Pensiones de Guerra del Consejo Supremo de Justicia Militar.

Don Joaquín Miguel Cabrero, general de brigada de Infantería en reserva, vocal de la Sala de Pensiones de Guerra del Consejo Supremo de Justicia Militar.

Don Arturo Eyries Rupérez, inspector de Farmacia del Aire, vocal del Consejo de Gobierno de la Asociación Mutua Benéfica del Aire.

AUDIENCIA CIVIL DE SU EXCELENCIA

S. E. el Jefe del Estado y Generalísimo de los Ejércitos ha recibido en audiencia civil en el Palacio de El Pardo, a las siguientes personas:

Doctor Reinhard Kamitz, Ministro Federal de Finanbas de Austria, acompañado del Ministro de Hacienda, don Mariano Navarro Rubio y del Embajador de dicho país en Madrid, señor Erich Filz.

Marqués de Gian Gaspare Cittadini Cesi, Secretario General adjunto de la O.E.C.E (Organización Europea de Cooperación Económica).

Don Antonio María Oriol y Urquijo, presidente de la Asamblea Suprema de la Cruz Roja Española.

Doña María de la Concepción Nanella du Quesne,, inspectora nacional de enfermeras de la Cruz Roja Española, acompañada de doña María Luisa Kuiñan y Bernaldo de Quirós.

Doña Amalia Gracia, viuda del teniente general Urrutia, acompañada de sus hijos, los comandantes don Juan Antonio y don Gustavo y de su hijo político el teniente coronel don Jesús Andújar Espino.

Señorita Carmen Baeza, presidenta de las Damas Catequistas, acompañada de la señorita María Dolores Maudes.

Mr. Constantine Brown, periodista norteamericano.

Don Enrique Guix Pujadzas, Administrador general de la Empresa "Guix, S. A.", de Barcelona, acompañado de sus hijos, don José y don Enrique.

Dr. Gallego
OCULISTA
Moderno tratamiento del Estrabismo y Ambliopía
Teléfono 1160
Rúa Nueva 32
SANTIAGO

Funerales por el alma de D. Miguel Primo de Rivera, en el XXX Aniversario de su muerte

BARCELONA, 16.—(Cifra). En la Basílica de la Merced se celebró una Misa de requiem por el eterno descanso del alma de don Miguel Primo de Rivera y Orbaneja.

En el acto, ofrecido por el Capitán General de Cataluña, ofició el teniente vicario castrense de la región que, al final, rezó un solemne responso.

Presidieron el general don Francisco Bergareche, que ostentaba la representación del Capitán General y diversas autoridades militares, y civiles, y asistió numeroso público.

Sanatorio Nuestra Señora de la Esperanza
De las Hermanas de la Esperanza — Director: Dr. Luis Sánchez Harguindey
MEDICINA Y CIRUGIA - ESPECIALIDADES

SANTIAGO DE COMPOSTELA
Zona Sur de la Residencia — Teléfonos: 2205 — 2206 — 2207 Dirección: 1334
Pensiones de varias clases incluidas las de tipo económico
NOTA: Para información diríjanse a cualquiera de los teléfonos

Sanatorio Nuestra Señora de Lourdes
Dr. Elisardo García Fernández
CIRUGIA DEL ESTOMAGO
Hígado, Intestinos - Hernias
Dr. Teijeiro, 20 (Al lado del Cine Metropol)
Teléfono 2072.—SANTIAGO

Dr. PEREZ SANTALLA
MEDICO OCULISTA
CIRUGIA DE LA ESPECIALIDAD
Ex-becario de Oftalmología en Barcelona
Consulta de 10 y media a 1 y de 4 y media a 7.
DOLORES, 39 - 2.º — EL FERROL

ALMANAQUE

SANTORAL

Jueves 17

Santos Patricio, Africalo, obispos; José de Arimatea, Pablo, Alejandro, Teodoro, mártires; Gertrudis, virgen.

Sale el Sol a las 6'28. Se pone a las 18'23.

El tiempo en España

Empeoramiento en el litoral atlántico

MADRID, 16 (Cifra). — Información general. — Se han registrado precipitaciones muy débiles por puntos aislados de Galicia, Asturias, Alto Duero, Alto Ebro y sistema Ibérico. Débiles consideradas en la mitad oriental del litoral Cantábrico y zonas pirenaicas. Buen tiempo en el resto con nubosidad de evolución diurna.

PREDICCION VALIDA PARA EL DIA 17

Lento y progresivo empeoramiento en el litoral atlántico. Durante la tarde aumento general de la nubosidad, especialmente nubes altas, en toda la vertiente atlántica.

Aviso especial para barcos pesqueros y de cabotaje. — Marejada o fuerte marejada en Finisterre. Marejadilla en el resto del litoral con algunas marejadas locales.

Temperaturas de Madrid.—13,7 a las 16,15 y 5,4 a las 7.

Extremas de España. — 21 grados en Castellón. Cero grados en Soria y León.

Aeropuerto Central de Galicia

SERVICIOS DE IBERIA PARA HOY Y MAÑANA

Llegada de Madrid, a las 14'30. Salida para Madrid, a las 15'15.

OTRAS NOTAS DEL AEROPUERTO

En el día de ayer estuvieron cerrados al tráfico aéreo los aeropuertos de Alicante y la base aérea de Getafe, por fuerte viento cruzado.

VENTANA AL MUNDO

Por PANURGO

Kruschef no tendrá en Francia la libertad de acción que en Norteamérica

Carecen de fundamento los supuestos acerca de que la gripe que aquejó a Kruschef sea una "enfermedad diplomática".

El aplazamiento por nueve días del viaje del primer ministro soviético a Francia no puede explicarse, con el recurso de una gripe fingida. Y esto, por una razón tan sencilla como convincente, porque Kruschef trata de enfriar las íntimas y cordiales relaciones de amistad que unen a De Gaulle y Adenauer. De ahí que convenga al primer ministro ruso realizar su viaje a Francia.

Por otra parte, es perfectamente explicable que un hombre de la edad de Kruschef, que tiene sesenta y ocho años, y ha recorrido en estos últimos meses más de doscientos mil kilómetros, en diversos viajes, sufra no sólo una afección gripal, sino un "surmenage" que le obligase a un descanso.

Además, ¿qué explicación se intentaría a un aplazamiento de un viaje por nueve días? Si se esperase algún cambio de determinadas circunstancias cabría hacer cábalas sobre el retraso del desplazamiento a Francia del Jefe del Gobierno soviético; pero como este supuesto es puramente ilusorio, hay que admitir como única razón, la certeza de una afección gripal.

Ahora bien, lo que parece cierto es que Kruschef no disfrutará a su aire, como en el viaje efectuado a los Estados Unidos. En la colosal "Yanquilandia", el primer ministro soviético pudo andar a sus anchas y hablar sin cortapisa alguna tanto a los hombres de negocios como a los obreros; discutió con aquéllos, recibiendo y devolviendo andanadas dialécticas, a la vez que demostró que no tenía pelos en la lengua; y estableció asimismo cordiales coloquios con multitud de asalariados.

Kruschef quisiera hacer en Francia lo propio que en Estados Unidos; pero en la democrática nación francesa, el criterio de autoridad tiene una faceta muy distinta a la concebida por los yanquis. En Norteamérica se puede hablar de lo divino y lo humano sin que el agua salga de sus cauces. Así se da el caso de que el propio Presidente no se ve libre de los impactos de la Prensa. A este respecto se hicieron famosas aquellas "salidas" del que fué Presidente de los Estados Unidos, Harry S. Truman, cuando durante su mandato, ofreció dar unas bofetadas a un periodista, dejando a un lado su función presidencial, porque aquél había escrito que su hija era una cantante muy mala.

En Francia este hecho no se concibe. La autoridad se tiene en otro concepto, y no se admiten estas libertades, así como tampoco que los invitados del Gobierno o del Presidente de la República puedan hacer propaganda contraria a los principios que informan las instituciones políticas francesas. En este caso concreto, Kruschef querría dirigirse a los obreros comunistas que habitan en los suburbios de París y de otras ciudades industriales para hacer campaña y propaganda en favor de las doctrinas de Lenin, en franca oposición a la política que propugna De Gaulle y su Gobierno, y que nutre y alienta las instituciones políticas galas.

Como invitado de Charles De Gaulle, Kruschef será recibido estrictamente como jefe de Gobierno y no como secretario del partido comunista ruso. De ahí que sus visitas se reduzcan a centros oficiales, tales como escuelas militares, monumentos, instalaciones del Estado, etc.; pero no a los lugares que se le ocurran a Kruschef para hacer propaganda comunista ante los obreros franceses. A este respecto, el pueblo norteamericano y el francés son muy diferentes; lo que allí hizo Kruschef a ningún sector del pueblo norteamericano causó sensación, pero, su repetición en Francia, sería motivo de escándalo en grandes núcleos de la población de la vecina República.

Manifestación de elementos revolucionarios, en La Habana

Abundaron las expresiones antinorteamericanas

LA HABANA, 16. (Efe). — En el curso de una manifestación celebrada en el parque central de La Habana, se escucharon gritos de "muerte a Eisenhower" y otras muestras de sentimiento antinorteamericano pronunciados por los elementos revolucionarios cubanos.

Fueron exhibidas fotografías del barco "Le Coubré", donde se produjeron explosiones y un gran cartel sobre el accidente, que tenía dibujado el barco y un barbudo cubano apuntando con un dedo al "Tío Sam". Debajo, se leía la siguiente inscripción: "Cuba acusa a los imperialistas yanquis".

Por medio de altavoces, los manifestantes prorrumpieron aparte de los gritos de "muerte a Eisenhower", en gritos de "que vengan los yanquis, les enseñaremos a luchar".

En los árboles fueron colocados carteles, en los que se leía: "Nuestro país o la muerte".

La manifestación coincidió con la entrega al Gobierno cubano de una nueva nota oficial del Gobierno de los Estados Unidos, que protesta contra la propaganda antinorteamericana.

FIDEL CASTRO "ES UN TITERE ROJO"

LIMA, 16. (Efe). —En una conferencia de Prensa, dos ex guerrilleros cubanos que combatieron en Sierra Maestra, han declarado que el comunismo predomina en Cuba y que Fidel Castro "es un títere rojo".

Manuel F. Buesa, de 27 años de edad y Carlos Hernández de 25, son los cubanos en cuestión que, según manifestaron, lucharon junto a Castro y se apartaron de él y su régimen, desilusionados por el hecho de que se ha entregado a los comunistas y se quejan de ser perseguidos por ese régimen.

Tanto Buesa como Hernández expresaron su opinión de que "la revolución cubana ha sido traicionada y Cuba es hoy una cabeza de puente del comunismo internacional en América del Sur".

Luego añadieron: "No cabe ya ninguna duda de que Fidel Castro es conscientemente el caudillo elegido por Rusia para ganar la batalla en Hispanoamérica. La reforma agraria, en Cuba es un monstruoso engaño y la libertad ha sido extinguida. Ha llegado el momento de volver a lanzar el grito de "Libertad o muerte" que lanzamos en Sierra Maestra".

Aparato para poner inyecciones indoloras

Invento de un médico español

ELDA (Alicante), 16. (Efe). — El médico de la vecina localidad de Salinas, don Joaquín Calatayud, ha concurrido al IX Salón Internacional de Inventores, que se celebra en Bruselas, con un curioso dispositivo gracias al cual puede uno aplicarse a sí mismo inyecciones intramusculares e hipodérmicas.

Ha manifestado el doctor Calatayed que le anima el propósito de evitar sufrimientos a la humanidad, ya que con su aparato las inyecciones son indoloras y se aplican automáticamente, pues todo consiste en disparar un pulsador. Los profesionales pueden también utilizar el aparato para efectuar la punción indolora de abcesos más o menos profundos, ya que la longitud de penetración de la aguja es graduable. También puede ser aplicado en pleurocentesis exploradora, paracentesis e incluso en la punción hepática o esplénica, en personas delgadas.

Poema de aceptación

Por FRAY J. ISORNA, O. F. M.

ASI, con estas palabras esquemáticas, podíamos sintetizar el quehacer humano de San Francisco de Asís sobre la tierra.

San Francisco ha tenido el gran mérito de aceptar la vida, así como ella es: "como un don de Dios". Y su discípula Santa Clara sorprendió, en medio de su pobreza y alegría tal cantidad de bondad divina en este inapreciable don de la vida, que al morir, no pudo menos de romper a cantar, como alondra enardecida: "Dios mío, te doy gracias por haberme creado".

Ahí radica exactamente el secreto manantial de la alegría franciscana: en acertar a ver, con pupila limpia e ingénua, las huellas de la bondad de Dios manifestadas en nuestra propia alma y en todos los seres de la Creación.

Es elegancia espiritual aceptar la vida en la presencia de Dios, con alegría y gratitud, igual que un niño pequeño recibe alborozado un regalo costoso que los padres ponen en sus manos sorprendidas.

No tenemos los hombres razones --pese a Shopenhauer-- que fundamenten la tristeza, el pesimismo y el resentimiento en la existencia humana. Es cierto que la vida nos trae pocas alegrías, muchas lágrimas, escasas horas de felicidad e interminables días de angustia. Por otra parte también es cierto que de todo eso puede nuestro corazón hacer brotar una fuente insospechada de valores espirituales, no cotizables acaso en este mundo, pero muy aceptables en el libro de "cuentas humanas" que en el cielo guarda Dios.

San Francisco de Asís ha querido servirse de los medios más sencillos para llegar a ser una extraordinaria criatura del Señor. Mirad, lectores, de qué axiomas tan nítidos se valía para su gobierno personal y social. Decía él: "Por la humildad se alcanza la paz. Por la renuncia se llega al Amor. Por la caridad se logra la humana comprensión. En el reino de Dios se entra por la pobreza. En la paciencia reside la alegría".

Y en función de estas verdades se esforzó para vivir en el mundo San Francisco de Asís. Por eso su vida parece un poema de aceptación de las verdades evangélicas, expresión clara del pensamiento de Dios sobre todas y cada una de sus humanas criaturas.

San Francisco de Asís interpretó el sentido de la vida en conformidad con el estilo personal que Cristo ha querido otorgar a la existencia humana. No fue otra la ilusión de San Francisco que llegar a ser, en manos de Jesús un instrumento dócil de sus divinos ideales.

Oigamos resonar en el corazón seráfico de San Francisco el latido estremecido de sus cotidianas plegarias.

"Señor —dice el Santo— haced de mí un instrumento de paz. Que allí donde haya odio ponga yo amor. Donde hay ofensa, ponga perdón. Donde hay discordia, ponga unión. Donde hay error, ponga verdad. Donde hay duda, ponga fe. Donde hay desesperación, ponga esperanza. Donde hay tinieblas, ponga vuestra luz. Donde hay tristeza, ponga yo alegría.

Oh, Maestro, que no me empeñe tanto en ser consolado, como en consolar; en ser comprendido como en comprender; en ser amado como en amar; pues dando se recibe; olvidando se encuentra, perdonando se es perdonado, muriendo se resucita a la vida eterna".

La oración constituye, como vemos, en el espíritu de San Francisco un esquema de vida, un plan de acción, un amplio horizonte de actividad humana, beneficiosa para toda la humanidad.

El que ora y vive como San Francisco de Asís puede, en verdad, ser considerado por todos como un gran bienhechor del universo. ¡Cuánto bien hacen al mundo almas grandes y hermosas como éstas!

Dos cosas recomendaba con gran interés a sus frailecitos el dulce S. Francisco: que fueran pobres y que en todo se mostrasen caritativos.. Pobreza y Caridad. Que eso hizo el Señor sobre la tierra. Así vivió Jesús. Y quiere que nosotros vivamos para ser en el mundo prolongaciones auténticas de El. Cristo no es únicamente para nosotros objeto de admiración, sino sobre todo de imitación, de encarnación personal de su doctrina y de sus hechos. Resulta duro, a veces, aceptar esos hechos divinos. Pero ahí están. La pobreza hace paradógicamente rica a la caridad. Tanto en el sentido activo como pasivo. En las matemáticas de Dios, el que da, tiene más, el que más enseña, más sabe, el que menos quiere poseer, más posee.

Los cristianos de acuerdo armónico con el testimonio de la fe sabemos, afirma Consalvático, que: "Sólo nos nutrirá el pan que hayamos dado al hambriento. Sólo nos saciará el agua que hayamos dado al sediento. Sólo nos cubrirá el vestido que hayamos dado al desnudo. Sólo nos acogerá el peregrino al que hayamos hospedado. Sólo nos consolará la palabra que hayamos pronunciado para confortar. Sólo nos curará el enfermo al que hayamos asistido. Sólo nos libertará el encarcelado al que hayamos visitado". ¿Verdad, lector, que la vida humana es un poema de aceptación? Aceptado Cristo, tenemos que en El, aceptar a todos los hermanos, y también, a todas las cosas en conformidad absoluta con la divina voluntad del Señor.

La Prensa marroquí resalta la importancia de la ayuda española en beneficio de los damnificados de Agadir

TETUAN, 16. (Efe). — Los diarios marroquíes en lengua árabe "Ar- Rai Al Amm" y "Al Alam", refiriéndose a la ayuda española en beneficio de los damnificados de Agadir, publican una serie de editoriales bien expresivos de la importancia de la misma.

"Las informaciones —dice "Ar-Rai Al Aam"— prueban que la aportación de España y de la colonia española en ayuda a los damnificados del terremoto de Agadir, ha sido importante. El comunicado publicado por la Embajada de Marruecos en Madrid, las declaraciones del señor Gobernador de Tetuán y otros altos personajes demuestran que once aviones españoles han participado en el transporte de los heridos desde Agadir a los diferentes hospitales de Marruecos; que fueron ofrecidos tres equipos quirúrgicos completos, con personal médico y sanitarios correspondientes, y que los españoles se anticiparon a todos en los centros de transfusión de sangre, al objeto de donar la suya para los heridos; además, fué cedido el hospital español "Gómez Ulla" de Tetuán, con ciento cincuenta camas, y el teniente general Galera, gobernador militar de las plazas de soberanía española en el Norte de Africa, puso a disposición del señor Gobernador de Tetuán los hospitales de Ceuta y Melilla. También se puso a disposición de las autoridades marroquíes 3.500 cascos para protección de rostro, donándose además ropas para mil personas, contribuyendo la colonia española en forma cuantiosa en las suscripciones."

Por su parte, "Al Alam" escribe: "El señor Taieb Bennuna, embajador de Marruecos en Madrid, celebró una conferencia de Prensa para expresar el reconocimiento de nuestro país ante la reacción española en pro de damnificados en la catástrofe de Agadir".

AGADIR LLAMA AL CORAZON

RABAT, 16. (Efe). — La sección española de la radiodifusión marroquí, en cuyo idioma emite tres programas diarios, viene realizando con gran éxito una emotiva campaña que, con el título de "Agadir llama al corazón", engrosa fondos para socorrer a los damnificados de la gran tragedia.

Las emisiones de Rabat en lengua española se dedican estos días íntegramente a esta caritativa campaña de socorro a las víctimas del seismo, y a través de ella afluyen a la radiodifusión marroquí cuantiosos donativos en metálico de los radioescuchas de los programas en castellano.

Durante una de estas últimas emisiones de sobremesa, la radiodifusión recaudó una suma superior a los 500.000 francos marroquíes en sólo treinta minutos del programa "Agadir llama a su corazón".

Conferencias de Pemán, en la Universidad de Lisboa

LISBOA, 16. (Efe).— Don José María Pemán ha pronunciado una conferencia primera de una serie, en el Anfiteatro de la Facultad de Letras de la Universidad de Lisboa. En su disertación el ilustre escritor español trató de la obra de Lope de Vega.

Asistieron al acto el Embajador de España, señor Ibáñez Martín, el personal de la Embajada española, miembros y estudiantes de la Facultad y numerosas personalidades.

El señor Pemán pronunciará hoy su segunda conferencia.

Televisión tridimensional

LONDRES, 16.— Un nuevo sistema de televisión tridimensional para transmisiones en circuito cerrado será mostrado en Londres durante el mes de mayo, según se anuncia hoy.

La Compañía PYE de Cambridge, informa que el sistema tridimensional será mostrado al público durante una exposición de aparatos electrónicos que se inaugura el 23 de mayo en esta ciudad. El nuevo método, que logra este efecto mediante la posición de la cámara y un juego de espejos en el aparato receptor, será utilizado en la industria y puede ser adaptado a las actuales instalaciones de circuito cerrado.— Efe.

SANATORIO DEL

Prof. Dr. JORGE ECHEVERRI

CIRUGIA GENERAL

Especialidad: Huesos • Músculos • Articulaciones • Vasos y Nervios

Senra, 7 - Teléfono 1241

SANTIAGO

San José

DIA DEL PADRE

PEPE y PEPITA

PARA EL

Estuches afeitar • Artículos fumador • Billeteros • Plumas estilográficas • Gemelos puño • Petacas • Bolígrafos • Albumes fotografía.

PARA ELLA

Bolsos • Novedades en pendientes • Imperdibles • Pulseras • Sortijas y Collares • Manicuras • Estuches perfume • Costureros • Polveras • Extractos • Juegos tocador • Artículos plásticos para el hogar. Porta retratos y estuches medias.

PARA SUS NIÑOS

Muchos y variados juguetes

TOBARIS

REAL, 102 - EL FERROL

Calderería, 57 — C. Paya, 1 — SANTIAGO

—Tener un sacerdote en la familia es un gran honor.

—Tener un hijo sacerdote no es perderlo, sino ganarlo

Día del Seminario, 19 de marzo, para ayudar al sacerdote.

LA BOLSA

La jornada bursátil ha sido persistente aunque con negocio escaso. La mayoría de los valores se han limitado a repetir su cambio precedente o a moverse en alteraciones mínimas. En conjunto, el de la sesión es ligeramente favorable, aunque siempre dentro de diferencias que no pasan de uno o dos enteros. Por encima, únicamente se han registrado los avances de 3 enteros en Ponferrada y 4 en Minas Rif, mientras que no hay ninguna baja superior.

Al cierre continuó el mercado resistente pero poco activo.

BANCOS		Guindos	100,—
Crédito Indus.	140,—	Ponferrada	578,—
Exterior	265,—	**MONOPOLIOS**	
Banesto	596,—	Campsa	170,—
España	630,—	Tabacalera	189,—
Hipotecario	272,—	**NAVALES**	
Central	488,—	C. Naval	119,—
H. Americano	442,—	Levante	107,—
ELECTRICAS		Transmediterránea	149,—
Fecsa	173,50	**QUIMICAS**	
Leonesa	145,—	Resinera	174,—
Langreo	145,—	Eléct. Aragonesas	152,—
Viesgo	187,—	Explosivos	234,—
Cantábrico	149,—	Petróleos	568,—
Fenosa	164,—	Hidronitro	120,—
Chorro	126,—	Unión Química	194,—
Española	252,—	**SIDERO - METAL**	
Sil	168,—	Hornos	187,—
Iberduero	268,—	Aux. FF. CC.	253,—
Nansa	115,—	Santa Bárbara	116,—
Madrileña	186,—	M. y Construcciones	136,—
Sevillana	143,—	M. Metálicas	37,—
Moncabril	105,—	**VARIAS**	
ALIMENTACION		Gr. Inversiones	129,—
Aguila	470,—	Insa	113,—
Azucarera General	169,—	Pap. Reunidas	126,—
Ebro	428,—	Telefónica	177,—
CONSTRUCCIONES		Marconi	99,—
Hidrocivil	103,—	Fefasa	130,—
Encinar Reyes	92,—	Sniace	228,—
Dragados	164,—	Metro	159,—
In. Metropolitano	145,—	Aviaco	150,—
Gr. Metro	470,—	Fasa	460,—
Urbis	98,—	Seat	237,—
MINERAS			
Rif	480,—		
Felguera	173,—		

NUEVA MODA

VISITE NUESTROS ALMACENES Y PODRA VER EN EL SURTIDO QUE ESTE AÑO PRESENTAMOS PARA USTED

OTOÑO - INVIERNO 1959 - 60

Tweeds - Inglesados - Cheviots Bucles - Rizos - Pelos - Loden

TODOS LOS NUEVOS ESTILOS LOS ENCONTRARA AQUI Y A NUESTROS PRECIOS

Las telas de Rafael y Vicente nunca le defraudarán

Gran surtido en patrones exclusivos

MUESTRAS POR CORREO

"TODO NUEVO"

✝

LA SEÑORA

Doña Pilar Hyde Angueira

VIUDA DE MENDEZ

Falleció en el día de ayer, después de haber recibido los Santos Sacramentos y la Bendición de Su Santidad.

D. E. P.

Sus apenados hijos, Luis, Ramón y Pilar; hijos políticos, nietos, nietos políticos, bisnietos, hermana, hermana política, sobrinos y demás familia,

SUPLICAN de sus amistades y demás personas piadosas una oración por su alma y la asistencia al funeral que, por su eterno descanso, tendrá lugar hoy, a las doce, en la iglesia de Salomé, así como a la conducción seguidamente (una tarde), para el cementerio de Santo Domingo, favores por los que anticipan gracias.

Casa mortuoria: Rúa del Villar, 4-1.º

Santiago, 17 d emarzo de 1960.

(LA FAMILIA NO RECIBE)

Funeraria Apóstol Santiago.— General Franco, 11-B y Rúa Nueva, 14-B.

✝

PRIMER ANIVERSARIO

DE LA SEÑORA

Doña Dolores Agra Río

Que falleció cristianamente el día 18 de marzo de 1959.

R. I. P.

SUS HIJOS, DOÑA MARIA, DON JOSE (AUSENTE) Y DOÑA MARIA JOSEFA AGRA AGRA; HIJOS POLITICOS, DON JESUS CARREGAL SESAR, DOÑA VIRGINIA IGLESIAS MIEZA (AUSENTE) Y DON JOSE RUA VALES, Y DEMAS FAMILIA,

RUEGAN a sus amistades y demás personas piadosas la tengan presente en sus oraciones y la asistencia al funeral que, por su eterno descanso, se celebrará mañana, día 18, a las doce horas en la iglesia parroquial de San Román, por cuyos favores anticipan gracias.

SAN ROMAN (Santiso), 17 de marzo de 1960.

LA SEÑORA

✝ # Doña Encarnación Vidal Seoane

VIUDA DE CEPEDA

TERCIARIA FRANCISCANA

Falleció a los 91 años de edad confortada con los Auxilios Espirituales y la Bendición de Su Santidad.

R. I. P.

Su director espiritual don José Domínguez; sus hijos, Manuela, Santiago, Antonio y Carmen Cepeda Vidal (Industriales); hijos políticos, sobrinos, nietos bisnietos y demás familia.

SUPLICAN una oración por su alma y la asistencia a los funerales que se celebrarán D. m. hoy, jueves, a las doce y media en la Iglesia conventual de PP. Franciscanos y seguidamente a la conducción del cadáver al cementerio de Santo Domingo, favores por los que anticipan las más expresivas gracias.

Casa mortuoria: Cervantes núm. 9.

Santiago, 17 de Marzo de 1960

LA FAMILIA NO RECIBE

Su Eminencia Reverendísima el señor Cardenal-Arzobispo de Santiago se ha dignado conceder las indulgencias en la forma acostumbrada.

✝

EL SEÑOR

D. Felipe Alvarez Gallego

Director del Banco de España y Vicepresidente de la Archicofradía del Apóstol Santiago.

Falleció el 14 de marzo de 1960, después de recibir los Santos Sacramentos y la Bendición de Su Santidad

R. I. P.

LA JUNTA DIRECTIVA DE LA ARCHICOFRADIA DEL APOSTOL SANTIAGO,

RUEGA muy especialmente a todos los cofrades la asistencia a la Misa que, por su eterno descanso, se celebrará en el Altar Mayor de la S. I. Catedral mañana, viernes, día 18, a las doce y media.

Santiago, 17 de marzo de 1960.

✝

LA SEÑORA

Doña Purificación Jáudenes Bárcena

VIUDA DE DIAZ DEL RIO

Falleció el 15 de marzo actual, después de recibir los Santos Sacramentos.

D. E. P.

SUS HIJOS, ANGEL, GUILLERMO, EDUARDO, JOAQUIN Y JOSE LUIS; HIJAS POLITICAS, NIETOS, HERMANOS Y DEMAS FAMILIA,

PARTICIPAN a sus amistades tan irreparable pérdida, rogándoles una oración por su alma y la asistencia al funeral que por su eterno descanso se celebrará hoy, día 17, a las diez de la mañana, en la iglesia parroquial del Carmen favor por el que les vivirán agradecidos.

Por disposición de la finada no se anunció la hora del entierro.

El Ferrol del Caudillo, 17 de marzo de 1960

Información de La Coruña

Desembarcó del trasatlántico "Ascania" el ex embajador de España en Haití, señor Spotorno

LA CORUÑA, 16. (Por teléfono. De nuestra Delegación).—A la una de la tarde entró en puerto procedente de Santo Domingo e Inglaterra, con 250 pasajeros en tránsito, el trasatlántico italiano "Ascania", que en las primeras horas de la noche salió para La Guayra y Ciudad Trujillo, con escala en Vigo, Lisboa y Trinidad.

A bordo del buque llegaron a La Coruña el ex embajador de España en Haití, don Jorge Spotorno, y su esposa, que en el muelle de Méndez Núñez fueron recibidos por el general Durán Salgado y el teniente coronel de la Policía, señor Lis Sacristán. el señor Spotorno, saldrá para Madrid por carretera.

También llegaron a bordo del "Ascania" seis señoritas de Santo Domingo, que vienen a realizar estudios en un Colegio religioso español.

SALIERON DEL PUERTO 20 BUQUES

Debido a la mejoría del mar salieron del puerto 20 buques que se hallaban unos de arribada y otros en espera de esa mejoría.

En el movimiento de entradas destacan la del mercante "Federico Ferrer", que trajo 3.000 sacos de patatas de siembra de Holanda.

PETICION PARA LA CREACION DEL BACHILLERATO LABORAL FEMENINO EN EL INSTITUTO DE BETANZOS

Bajo la presidencia del Excelentísimo señor don Evaristo Martín Freire, Gobernador de la provincia y Presidente del Patronato Provincial de Enseñanza Media Profesional, se reunió ayer el pleno del mismo.

Después de leída el acta de la sesión anterior por el secretario técnico que fué aprobada, expuso un amplio informa sobre las actividades del Patronato durante el año 1959, así como un resumen de todas las disposiciones ministeriales que afectan a dicho organismo. El Interventor delegado, presentó a la aprobación del Pleno, el proyecto de Presupuesto para el año 1960, por un valor de ingresos y gastos de 1.173.733'32 pesetas.

Seguidamente informaron los directores de los Centros laborales de la provincia, sobre el desarrollo de las enseñanzas en sus respectivos Centros, con la actividad cultural allí ralizada y la divulgación técnica correspondiente a cada especialidad laboral.

Merecen destacarse el informe sobre las enseñanzas del Bachillerato Laboral Superior en el Centro de Noya, con la especialidad de técnicos en aprovechamiento del mar, en relación con el parque de experimentación ostrícola de dicho Instituto. También expuso el director del mismo, el estado del expediente de construcción de viviendas para el profesorado, solicitando de la presidencia su apoyo para una rápida tramitación.

El director del Instituto Laboral de Betanzos y el Alcalde de dicha villa, informaron sobre el estado del expediente de creación en ese Centro docente del Bachillerato Laboral femenino, que tanto beneficio ha de otorgar a la comarca. La presidencia prometió todo su apoyo, cerca de las autoridades ministeriales, para que sea una realidad en fecha próxima.

¡¡UN HOMBRE!!

—De tu mismo mundo
—De tu misma sangre
—Como tú mismo
Ha sido llamado por Dios.
Ayúdate y ayúdale en el día del Seminario, 19 de marzo.

—oOo—

DIRIGIMOS una mirada llena de afecto y plena esperanza hacia la juventud cristiana. "La mies es mucha, pero los obreros pocos". En muchas regiones, los apóstoles, desfallecidos por las fatigas, con vivísimo deseo, esperan quienes les sustituyan. Pueblos enteros tienen un hambre espiritual más grave que el material. ¿Quién los llevará el celeste alimento de la Verdad y de la Vida?

(JUAN XXIII).

✝

EL MUY ILUSTRE SEÑOR

D. Rogelio López Méndez

ARCIPRESTE DE ESTA CIUDAD, PARROCO DE SAN JULIAN, CANONIGO HONORARIO DE LA S. I. CATEDRAL

Falleció después de recibir los Santos Sacramentos

D. E. P.

El Excmo. y Rvdmo. Sr. Obispo de la Diócesis, curas párrocos y clero de la ciudad,

TIENEN el sentimiento de participar tan sensible pérdida, y ruegan la asistencia a las Misas de cuerpo presente que se dirán hoy, en las iglesias de la ciudad, así como al funeral que se celebrará mañana, viernes, día 18, a las ONCE, en la Catedral de San Julián y seguidamente a la conducción del cadáver al panteón familiar del Cementerio de Cillero (Vivero), por cuyos favores les anticipan las gracias.

Capilla ardiente: CATEDRAL DE SAN JULIAN,

(Funeraria Hijo de Porto)

El Ferrol del Caudillo. 17 de Marzo de 1.960

✝

EL MUY ILUSTRE SEÑOR

D. Rogelio López Méndez

ARCIPRESTE DE ESTA CIUDAD, PARROCO DE SAN JULIAN, CANONIGO HONORARIO DE LA S. I. CATEDRAL, CAPELLAN MAYOR DEL SANTO HOSPITAL DE CARIDAD

Falleció después de recibir los Santos Sacramentos

D. E. P.

LA JUNTA DE GOBIERNO DEL SANTO HOSPITAL DE CARIDAD,

TIENEN el sentimiento de participar tan sensible pérdida, y ruegan la asistencia a las Misas de cuerpo presente que se dirán hoy, en las iglesias de la ciudad, así como al funeral que se celebrará mañana, viernes, día 18, a las ONCE, en la Catedral de San Julián y seguidamente a la conducción del cadáver al panteón familiar del Cementerio de Cillero (Vivero), por cuyos favores les anticipan las gracias.

Capilla ardiente: CATEDRAL DE SAN JULIAN,

(Funeraria Hijo de Porto)

El Ferrol del Caudillo, 17 de Marzo de 1.960

✝

EL MUY ILUSTRE SEÑOR

D. Rogelio López Méndez

ARCIPRESTE DE ESTA CIUDAD, PARROCO DE SAN JULIAN, CANONIGO HONORARIO DE LA S. I. CATEDRAL, VICEPRESIDENTE DE LA CAJA GENERAL DE AHORROS Y MONTE DE PIEDAD

Falleció después de recibir los Santos Sacramentos

D. E. P.

El Consejo de Administración de la Caja General de Ahorros y Monte de Piedad, y empleados de la misma,

TIENEN el sentimiento de participar tan sensible pérdida, y ruegan la asistencia a las Misas de cuerpo presente que se dirán hoy, en las iglesias de la ciudad, así como al funeral que se celebrará mañana, viernes, día 18, a las ONCE, en la Catedral de San Julián y seguidamente a la conducción del cadáver al panteón familiar del Cementerio de Cillero (Vivero), por cuyos favores les anticipan las gracias.

Capilla ardiente: CATEDRAL DE SAN JULIAN.

(Funeraria Hijo de Porto)

El Ferrol del Caudillo, 17 de Marzo de 1.960

✝

El muy ilustre señor

Don Rogelio López Méndez

Arcipreste de esta ciudad, párroco de San Julián, Canónigo Honorario de la S. I. Catedral, y Director espiritual de la Adoración Nocturna de Ferrol

FALLECIO DESPUES DE RECIBIR LOS SANTOS SACRAMENTOS

D. E. P.

EL CONSEJO DIRECTIVO,

RUEGA a los hermanos adoradores asistan a los actos reseñados con el distintivo puesto.

Capilla ardiente: Catedral de San Julián.

El Ferrol del Caudillo, 17 de marzo de 1960.

Funeraria Hijo de Porto.

Actualidad Universitaria

La "Enseñanza, en el Concordato" y "Protección oficial al Cine en España", conferencias del doctor Del Toro, en La Estila

El pasado lunes, día 14, y dentro del ciclo "Situación religiosa de la España actual" disertó en el Colegio Mayor de La Estila, don Antonio del Toro, Doctor en Filosofía, sobre el tema: "La Enseñanza, en el Concordato".

Después de precisar el tema de su conferencia, el Dr. Del Toro insistió en la importancia del problema a estudiar y en la necesidad de que todos los católicos tengan un criterio claro y correcto sobre el mismo.

Partiendo de la Encíclica "Divini Illus Magistri" de Pío XI, expuso la doctrina pontificia sobre la educación de la juventud, que sintetizó finalmente en los siguientes puntos: a) necesidad de una inspiración y sentido cristianos en toda la enseñanza; b) obligatoriedad de la instrucción religiosa católica; c) reconocimiento del derecho docente de la Iglesia, incluso al otorgamiento de grados y títulos; d) libertad cristiana de enseñanza; e) ayuda económica del Estado a los centros docentes de la Iglesia y privados.

Finalmente, el conferenciante analizó la situación docente española en todos sus grados respecto de estos cinco puntos, tanto desde el punto de vista de la legislación como desde un enfoque sociológico.

* * *

El martes, día 15, el Dr. Del Toro, Presidente del Cine-Club La Rábida, de Sevilla, habló en el Cine Club de La Estila sobre "Protección oficial al Cine en España".

Comenzó destacando la importancia del Cine como hecho artístico, sociológico y económico, y poniendo de manifiesto las razones que, en función de esa importancia, movieron al nuevo Estado español a protegerlo.

Analizó los diversos modos como se ha manifestado tal protección, y las modificaciones que cada uno de ellos ha ido sufriendo durante estos veinte años, en función de las circunstancias. Concretamente, estudió el crédito sindical, las subvenciones en forma de concesiones de permisos de importación y doblaje en metálico, la programación obligatoria de películas nacionales y otras formas de menor importancia.

Expuso las diversas actitudes que han ido adoptando los productores ante las medidas del Estado, y los inconvenientes y ventajas que presentaban cada una de esas medidas.

Al final subrayó su exposición con datos estadísticos de la producción española.

Terminada la disertación hubo un amplio coloquio entre los asistentes al acto.

HOY AUDICION MUSICAL

Como parte de los actos que, con motivo de la Semana Grande, se vienen celebrando en el Colegio Mayor La Estila, hoy jueves, día 17, tendrá lugar una Audición Musical, que dará comienzo a las doce de la mañana.

El programa, que lleva por título "Música Española" está compuesto de las siguientes obras:

Primera parte. — Málaga, Almería, Eritaña, de Albéniz. Noches en los jardines de España, de Falla.

Segunda parte. — Concierto de Aranjuez, de J. Rodrigo.

Se invita a los universitarios.

DE REGRESO

Regresaron de Madrid los alumnos de la Facultad de Derecho que han celebrado con una interesante excursión el Paso del Ecuador.

CONFERENCIANTES EN EL CURSO DE VERANO

Aceptaron la invitación para pronunciar conferencias en el Curso de Verano que organiza para Santiago la Universidad, los catedráticos de Letras en las Universidades de Granada y Oviedo señores Soria y Pensado Tomé, éste natural de Negreira.

MATRICULA DE IDIOMAS EN LA FACULTAD DE FARMACIA

Queda abierta la matrícula de Idiomas, para los alumnos de esta Facultad, hasta el día 30 del actual mes de marzo.

ENCARGADO DEL RECTORADO

Por viaje del profesor Legaz Lambra a Luxemburgo en cuya Universidad explicará un cursillo de Derecho Comparado, se hizo cargo del despacho del rectorado, el vicerrector don Pedro Pena.

CURSILLO EN LA FACULTAD DE CIENCIAS

En el mes de abril y durante quince días se dará un cursillo en la Facultad de Ciencias, el ilustre matemático y profesor en la Universidad de Lieja, doctor P. Debecter.

Concluido el cursillo en Santiago pasará a Barcelona para desarrollar otro.

HOY, CONFERENCIA DE DON JAIME FERRAN, EN EL COLEGIO MAYOR FEMENINO "VIRGEN DEL PORTAL"

En el Colegio Mayor Femenino "Virgen del Portal", del Sindicato Español Universitario, pronunciará hoy, jueves, día 17, a las ocho de la tarde, una conferencia, tercera del ciclo que sobre Poesía organiza dicho Mayor, el poeta español don Jaime Ferrán, que versará sobre "Novísima Poesía".

Nació en Cervera (provincia de Lérida) el 13 de julio de 1928. En 1952 obtiene accésit al Premio "Adonais", por el libro "Desde esta orilla".

En 1953, Premio "Ciudad de Barcelona", por el libro "Poemas del viajero". En 1954, Premio Juventud, por el poema "Ante la estatua de Alvaro de Bazán".

Es autor de "Descubrimiento de América" (Editora Nacional 1957) y traductor de los "Poemas" de W. B. Yeats (Edit. Adonais 1957), y miembro del Seminario "Eugenio d'Ors de Ciencia de la Cultura", de la Universidad de Madrid.

Ha pronunciado conferencias en U. S. A. (Universidades de Harcard, California, Stanford, Texas, Iowa, Michigan, Indiana, Florida y Rollius College).

Inglaterra: (Universidad de Edimburgo e Instituto de España en París).

Holanda: (Universidad de Amsterdam).

VIAJE A CENTROEUROPA

La Oficina de Viajes Universitarios del SEU organiza un viaje por Centroeuropa en autopullman, de 23 días de duración y por un importe de 7.250 pesetas. La salida será el 6 de abril y se regresará el 27 del mismo.

El recorrido será el siguiente: Santiago, Madrid, Zaragoza, Barcelona, Nimes, Chembey, Berna, Munich, Viena, Venecia, Génova, Niza, Marsella.

Pueden solicitar amplia información en la citada Oficina, sita en Literarios, 3. Teléfono 1103. Apartado 110. Santiago de Compostela.

FACULTAD DE MEDICINA ESCUELA DE AYUDANTES TECNICOS SANITARIOS ESTUDIOS DE REHABILITACION

Mañana, viernes, a las nueve de la mañana, en la Facultad de Medicina (calle de San Francisco), se proyectará una interesante película sobre "Rehabilitación de los parapléjicos", en la que se expondrán las orientaciones sobre capítulo tan interesante de la medicina que cuenta en el Hospital de Santiago con una sección orientada a tales fines.

Sacado de entre los hombres

Por ANGEL ORBEGOZO

Pase que uno diga "me he hecho arquitecto", o "me haré telegrafista". Pero no se entiende a la luz de la fe, que nadie diga "me he hecho sacerdote". En esto se encierra un misterio, tan evidente como impenetrable.

Este misterio nos circunda porque los sacerdotes estan incluídos en nuestro mismo mundo, ordenados no para sí sino para los hombres, y sin embargo es verdad que un día fueron arrancados, extraídos del común de los mortales para un destino impresionante: para ser ministros y dispensadores de los misterios de Dios. ¿Qué hay de lógico, de premeditado, de cálculo racional, en el nacimiento y desarrollo de una vocación que culmina en el sacerdocio? Tantas veces se formula esta pregunta, se dilata el claro horizonte divino de la vocación.

"La vocación sacerdotal, como la santidad, es algo esencialmente social ,sustraído al capricho individual", dice Sans Vila en el pórtico de un libro mal titulado adrede: "Por qué me hice sacerdote". Las 52 respuestas allí recopiladas nos persuaden de que ninguno de los colaboradores de este singular libro creen, en verdad, ser los artífices directos, los autores principales de su vocación sacerdotal. Es impresionante este desfile de testimonios personales, en los que palpita el estremecimiento que siempre acomete el alma sensible en el acto de la confesión de sus intimidades. Cincuenta y dos sacerdotes (algunos de alta jerarquía, todos de nombre bien conocido) nos dan en esas páginas una visión auténtica del surgir y crecer de su vocación. A lo largo de las 400 páginas de múltiple relato Dios aparece como el gran protagonista de ese pequeño puñado de aventuras a lo divino, Dios, el gran escenógrafo, Dios el apuntador, Dios también el más exigente crítico y el más apasionado espectador.

Si toda vocación es un hecho biográfico único, irreproducible, no es menos cierto que el conjunto de las vocaciones sacerdotales de una época histórica es un hecho social determinado y trascendente. Dios suscita a los sacerdotes que son necesarios para su Iglesia en la coyuntura temporal. He aquí otra gran faceta del gran misterio del sacerdocio cristiano: la presencia viva y activa del Gran Sacerdote Jesucristo, en sus sacerdotes ministros.

Ante el "Día del Seminario" podemos perfeccionar nuestro conocimiento de la hondura divina y de la extensión e intensidad humanas de la vocación sacerdotal en la lectura de este libro. Difícil será que ningún lector deje de impresionarse por alguna de las historias que allí se relatan. Una, particularmente, llamó la atención del autor de la encuesta, hasta dejarlo caído de rodillas, rezando por su padre, por su madre y por sus dos hermanos. No es exagerada, ni mucho menos, la reacción del firmante del libro, pues que se trata de la emocionante historia vocacional de Jacques Leclercq. Si la inmensa mayoría de los sacerdotes que cuentan en este libro su nacimiento sacerdotal, parte de una familia cristiana, de un ambiente religioso de unas sugerencias apostólicas, Leclercq es arrebatado por Dios de un medio familiar abiertamente hostil, intelectualmente estéril para toda idea religiosa. He aquí un ejemplo de cómo la mano de Dios no se detiene ante ningún obstáculo humano y saca de entre los hombres a sus elegidos.

Cincuenta y dos aventuras hacia Dios por el camino del sacerdocio pueden ser otras tantas luminarias que arrojen luz de fe sobre la importancia de la Jornada que la Iglesia mundial dedica al fomento y exaltación de las vocaciones religiosas. Estas líneas no son un reclamo comercial, sino una vehemente invitación a conocer de cerca la verdad y la sinceridad de un grupo de hombres que fueron escogidos de entre nosotros para el alto misterio de ser, para nosotros precisamente, otros Cristos.

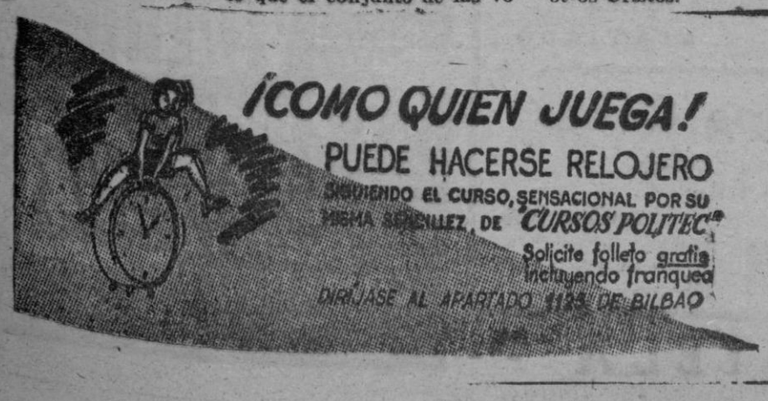

Lista fotográfica de la Lotería (Sorteo 15-3-60)

1773 — 250.000 PESETAS

48796 — 1.000.000 DE PESETAS

27116 — 500.000 PESETAS

Deportes

Fichaje sensacional

45 mil libras esterlinas pagó el Manchester City por el interior law

HUDDESFIELD (Condado de York), 16. — El equipo de fútbol Manchester City ha pagado más de 45.000 libras esterlinas por el traspaso del interior internacional Dennis Lawal equipo local. Esta cifra no tiene precedentes en la historia deportiva británica.

Law, que tiene 20 años y jugaba en un equipo —el Huddersfield— de segunda división era buscado por otros clubs tales como el Arsenal Crelsea, Albin y otros. No se sabe la cantidad exacta que ha costado el traspaso aunque es muy probable que sea la de 48.000 libras.

Las cifras más altas pagadas en Inglaterra habían sido de 45.000 dólares, y solamente en dos ocasiones: en 1958 el Manchester United pagó dicha cantidad al Sheffield por Albert Quilal, y el año pasado el Arsenal dió una suma igual al Swansea por Mel Charles. — Alfil.

BALONCESTO

Ante la proxima jornada

Ha finalizado la primera vuelta, y con ella la emoción por la consecución del título, ya que virtualmente el Bosco es el campeón con todo merecimiento, pues es poco menos que imposible arrebatarle el título. El interés queda reducido a la lucha por el segundo puesto, para el cual son candidatos, por el siguiente orden: Estudiantes, Bazán e Imperio; y a los últimos puestos donde el SEU, C. Arenal, Layton, Juventud e Iris tratan de salir de ellos para eludir el peligro de descenso.

El comienzo de la segunda vuelta, nos depara los siguientes encuentros:

Estudiantes - Bazán (41-57).
Imperio - Layton (54-31).
C. Arenal - SEU (35-38).
Iris - Lucense (41-43).
Juventud - Bosco (28-60).

Los tanteos entre paréntesis corresponden a los partidos de la primera vuelta.

Hay dos encuentros claros, uno para el conjunto local y otro para el visitante. Son éstos Imperio - Layton y Juventud - Bosco, respectivamente. Al Imperio, claro triunfador en Orense, debe serle fácil conseguir la victoria en su propio feudo, máxime después de su brillante triunfo sobre el Estudiantes. El Bosco, pese a las dificultades que encerrarán para él los partidos que le restan, puesto que todos los equipos tratarán de conseguir el prurito de acabar con su imbatibilidad, no será el Juventud el que lo consiga, ya que aun con la cancha a su favor, es muy inferior al conjunto vigués.

Estudiantes - Bazán encierra una clara lucha por el segundo puesto, siendo la última oportunidad para los bazanistas de conguirlo. Lucha emocionante con ligera ventaja para los vigueses que contarán con el apoyo de la afición y el conocimiento de sus propios cestos.

El Lucense, que empezó bien, parece haber aflojado situándose también en la zona peligrosa. Según las crónicas, continúan con su buen juego, pero ha decrecido su efectividad, por lo que creo que los del Barco impondrán su entusiasmo y se harán con los dos puntos.

Por primera vez, en esta competición, viene a nuestra ciudad un equipo santiagués: el SEU. Este equipo sólo ha conseguido tres victorias, dos de las cuales a costa de los dos conjuntos ferrolanos, y todas ellas en su propia cancha donde, bien apoyados por sus incondicionales, no es fácil vencerles. Dado que en sus salidas baja mucho en rendimiento, deben salir derrotados una vez más, siempre y cuando el C. Arenal no nos "obsequie" con uno de esos partidos de pleno desconcierto, lo que esperamos no suceda después del buen encuentro realizado frente al Imperio.

CLARIN

El encuentro Club Santiago - Pontevedra, declarado "Día del Club"

Hoy, entrenamiento general en Sta. Isabel

Igual que en jueves anteriores, el Club Santiago efectuará hoy un entrenamitnto general en el Campo Municipal de Santa Isabel a las órdenes del preparador técnico, Gaitos.

La Directiva del equipo santiagués viene desplegando mucha actividad estos días con objeto de rodear al partido del domingo de un interés que rebase toda cuanta expectación se haya observado en nuestra ciudad con ocasión de anteriores partidos de Liga. Y suponemos que los directivos habrán previsto también la conveniencia de inculcar a los jugadores del conjunto compostelano toda la responsabilidad que para el Club Santiago encierra el apasionante choque futbolístico que se avecina. Ya hemos dicho ayer que el Pontevedra aspira a lograr el triunfo para asegurar definitivamente su clasificación en el primer puesto. Pero si esa repercusión puede tener el resultado del encuentro, hay que pensar también en el otro aspecto de la lucha, que es de gran importancia para el equipo local, toda vez que se encuentra metido en una zona peligrosa que pudiera derivar en el descenso automático. Quiere esto indicar que el Santiago no puede, en modo alguno, considerarse la víctima de turno del Pontevedra, pues sin necesidad de negar la gran clase y potencial deportivo del bando pontevedrés, tiene que influir también en el ambiente la clase de nuestros jugadores y el buen fútbol de conjunto que saben realizar cuando así se lo proponen.

El partido del próximo domingo, sobre el cartel probablemente el mejor de toda la temporada, ha sido declarado Día del Club. Tendremos, pues, jornada económica a beneficio de una debilitadísima economía del Club Santiago. Por ser ésta la mejor oportunidad de aliviar siquiera en parte la situación monetaria, es de esperar que los graderíos de Santa Isabel registren el mayor lleno de todo el torneo de Liga en nuestra ciudad.

Delegación del Comite Regional de Futbol Aficionado y Juvenil, de Santiago

Arbitro suspendido por tres meses

Acuerdos tomados por esta Delegación, en su reunión ordinaria celebrada en el día de ayer:

Partido Victoria-Vista Alegre.—Suspender por dos partidos oficiales al jugador del Club Vista Alegre, don Francisco Rodríguez Martínez, por intento de agresión a un contrario.

Suspender por cuatro partidos oficiales al jugador del Club Vista Alegre, don Juan Posé Vázquez, por agresión a un contrario.

Partido San Lorenzo-Jupiter.—Amonestar al jugador del Club San Lorenzo, D. Javier López Ibáñez, por ausentarse del terreno de juego sin la correspondiente autorización arbitral.

Arbitros.— Suspender por tres meses y pérdida total de sus derechos de arbitraje a un colegiado que actuó de juez de línea por no informar al árbitro de hechos ocurridos en el terreno de juego que éste no pudo apreciar.

Amonestar a un colegiado por haberse presentado con una demora de 30 minutos en el cumplimiento de sus obligaciones.

DESIGNAR PARTIDOS

(Día 19)

A las 11'30 de la mañana: Júpiter-San Pedro.

A las 5'15 de la tarde: Club Flavia (juvenil) - Selección local (juvenil).

(Día 20)

A las 10 de la mañana: La Salle-Eiriña.

A las 12 de la mañana: Vista Alegre-Basquiños.

Partido benéfico

El Atlético de Bilbao empató en Ceuta

CEUTA, 16.— En el estadio "Alfonso Murube" y en partido amistoso organizado por "Cáritas Diocesana" y patrocinado por el teniente general Galera a beneficio de la campaña pro vivienda del humilde se han enfrentado los Atléticos de Ceuta y Bilbao.

El resultado fué de empate a dos tantos, arbitrando Coazar, con jueces de línea de su mismo colegio norteafricano. La copa donada por el Ayuntamiento se la adjudicó el Atlético bilbaíno.

En el primer minuto Uriarte recibe un balón de Cebrián y de tiro esquinado marca el primer tanto del Ceuta. El mismo jugador a los 25 minutos consigue el segundo. Arteche a los 37 minutos recoge una pelota devuelta por el portero ceutí y la envía a la portería logrando el primer tanto para los bilbaínos. En la segunda parte, Echániz que recibe un pase de Torres a los 28 minutos consigue de cabeza el dos a dos definitivo.

El partido se ha caracterizado por la exhibición realizada por el conjunto bilbaíno frente al coraje y entusiasmo de los locales. En la primera parte los ceutíes jugaron de "tú a tú" con los bilbaínos pero en la segunda fueron éstos los dueños del campo y los locales perdieron moral y empuje. Alfil.

Impanis ganó la prueba ciclista París-Niza

El ciclista francés, Saint, muerto en accidente

NIZA, 16.— Raymond Impanis, de Bélgica, se ha adjudicado el triunfo absoluto en la clásica prueba ciclista París-Niza, que ha terminado hoy en esta ciudad.

Van Looy, también de Bélgica, ha triunfado en la última etapa. Alfil.

SAINT, MUERTO EN ACCIDENTE

LE MANS, 16.— El gran corredor ciclista francés Gerard Saint, de 24 años, ha muerto en accidente de automóvil.

Perdió el control del coche que conducía y el vehículo chocó contra un árbol. Llevado rápidamente a un hospital fallecía momentos después.—Alfil.

Copa de Europa

El Sparta fuerza un partido de desempate con el Glasgow

GLASGOW, 16.—El Sparta, de Rotterdam, ha derrotado al Glasgow Rovers, por un tanto a cero, en partido de vuelta de la Copa de Europa. El primer tiempo finalizó con empate a cero.

Dado que en el primer partido, jugado en Rotterdam, ganó el Glasgow, por 3-2, será necesario un tercer encuentro de desempate.—Alfil.

EL EINTRACHT FRANCFORT, CLASIFICADO

VIENA, 16.—El Eintracht Francfort, de Alemania, se ha calificado para las semifinales de la Copa de Europa de futbol, al empatar a un tanto con el Wiener Sportklub. El primer tiempo finalizó uno-cero a favor de los austriacos. Los alemanes vencieron en el primer partido celebrado en Francfort, por 2-1.—Alfil.

CURTIDOS
Cándido Rico
le ofrece Tintes, Cremas y Reparadores en todos los colores, Cordones, Plantillas, Protectores, etc. Superdisolución y Unerelit (suela plástica) en negro y marrón, de la Casa General, solamente de venta en esta Casa.
Concepción Arenal, 11
EL FERROL

Dr. R. Alsina Gómez-Ulla
CIRUGIA GENERAL
Especialista del aparato digestivo
Rúa Nueva, 16-2.º
Teléfono 1984 y 1125
SANTIAGO

Resultado de las quinielas de la pasada semana

Los máximos acertantes son 380

MADRID, 16. — Resultado provisional del escrutinio de las Apuestas Mutuas Deportivas Benéficas de la segunda especial del día trece de marzo de 1960:

Apuestas: 6.287.069.

Recaudación:: 18.861.207 pesetas.

5 % de premios: 10.373.663,85 pesetas.

Reparto de premios: 5.186.831,90 pesetas a repartir entre 380 máximos acertantes re 13 resultados, a 13.649,50 pesetas cada uno.

5.186.831,90 pesetas a repartir entre 13.349 más aproximados de 12 aciertos, a 388,50 pesetas cada uno. — Alfil.

Argentina, virtual campeón panamericano de futbol

SAN JOSE, 16.— Argentina se ha proclamado virtual campeón pan americano de futbol al vencer a Costa Rica por dos tantos a cero.

En el primer partido de la jornada, Brasil venció a Méjico por dos tantos a uno.—Alfil.

FRANCIA VENCE A IRLANDA EN PARTIDO DE SELECCIONES B

ANNENCY (Francia), 16.— Francia ha vencido a Irlanda del Norte, por cinco goles a cero, en partido internacional de futbol jugado esta tarde entre las selecciones B de ambos países.

El primer tiempo finalizó con 0-0.—Alfil

GUÍA MÉDICA

CIRUGIA GENERAL
Dr. J. Manuel Cutrín Pinaque
CIRUGIA DEL APARATO DIGESTIVO
Gómez - Ulla, 7 2.º (Tenencia Hórreo) Teléfono, 3335

Dr. ALVAREZ COIRA
CIRUGIA GENERAL Y ESPECIAL DE RECTO Y ANO
Residencia para operados
Algalia de Arriba, 38 Teléfono,1804

Sanatorio Quirúrgico de San Lorenzo
EN SANTIAGO DE GALICIA
Fundadores: Dr. Martínez de la Riva y Dr. Alsina
Teléfonos: Sanatorio, 1006 — Dr. La Riva, 1424
Dr. Alsina, 1984

Dr. Juan A. Fernández Vilas
CIRUGIA DEL APARATO DIGESTIVO
(ESTOMAGO - INTESTINO - VIAS BILIARES)
CIRUGIA GENERAL
Quintana, 2 Teléfono 3075

GINECOLOGIA Y PARTOS
Dr. L. G. ALEN
MEDICINA Y CIRUGIA DE LA MUJER
ESTERILIDAD
GENERAL PARDIÑAS, s/n Teléfono 3337
(AL LADO DE LA TINTORERIA ESPAÑA)

SANATORIO MATERNIDAD
del Dr. MARIÑO
GINECOLOGIA - OBSTETRICIA
Teléfonos 1727 - 3605

OTRAS ESPECIALIDADES
Dr. S. Mora Beccaria
MEDICINA INTERNA
Algalia de Arriba, 41 Teléfonos: 1014 y 1324

SANATORIO NEUROPSIQUIATRICO DEL
Dr. Pablo Ares Feal
ENFERMEDADES NERVIOSAS Y MENTALES
Consultorio: Hórreo, 24 - 2º. Teléfono, 1606

Dr. J. Llinás Alonso
ENFERMEDADES DE LA PIEL
DR. TEIJEIRO, 20 - 2.º (junto al Metropol)
Consulta de 11 a 1 y 4 a 7 SANTIAGO

Antonio Golpe Cobas
Especialista Pulmón y Corazón
Cirugía de Tórax
Avenida Figueroa, 11 - 3.º Teléfono, 3390
(Al lado del H. La Perla)
SANTIAGO

-- SANTIAGO DE COMPOSTELA --

Frente de Juventudes

VIAJE "DECUBRIMIENTO DE INGLATERRA" 1960

La Escuela de Vacaciones de Chatsworth, Derbyshire Inglaterra, ha sido designada para dar una oportunidad a los jóvenes de diversas naciones para tener en común diversión y aventura descubriendo Inglaterra; esta escuela, incluye el Parque Nacional Peak.

Este Curso tendrá lugar del 23 de julio al 6 de agosto, en la confortable Residencia de Profesores de Chatsworth, por un importe de 10 libras para residentes de Derbyshire y estudiantes extranjeros.

Esta inscripción incluye alojamiento, conferencias, excursiones, aceptera.

Los estudiantes extranjeros —con ciertos conocimientos de inglés—, deberán tener de 16 a 20 años el 23 de julio de 1960.

Se visitarán las ciudades universitarias de Oxford o Cambridge y también Strafford-upon-avon (incluyéndose una representación en el Shakespeare Memorial Theatre).

Las solicitudes de asistencia deberán tener entrada en la Delegación Provincial de Juventudes antes del día 23 de marzo de 1960.

Para más detalles en la Delegación Provincial de Juventudes (Ayudantía), en horas de oficina, teléfonos: 2057 y 1174.

CONGRESO DE JUVENTUDES EN COPENHAGUE 1960

Patrocinado por la Comisión Nacional Danesa de la UNESCO y la Sede Central de la citada Organización, en París, se celebrará un Congreso de Juventudes en Copenhague (Dinamarca) como parte del Proyecto Mayor "Oriente-Occidente". El Congreso está organizado por la rama danesa de la World Friendship Federatión.

Las fechas de celebración serán del 20 de agosto al 3 de septiembre de 1960, y la edad de los participantes de 16 a 20 años.

Es necesario un conocimiento medio del idioma inglés.

Los viajes de ida y vuelta serán por cuenta de los participantes.

Las solicitudes de asistencia deberán ser entregadas en la Delegación Provincial de Juventudes (Paseo de Méndez Núñez).

Para más detalles en la Delegación Provincial de Juventudes, (Ayudantía Provincial); horas de oficina. Teléfonos 2057 y 1174.

Llamamiento a la juventud

"Tenemos firme confianza en que la juventud de nuestro siglo no será menos generosa en responder al llamamiento del Maestro que la de tiempos pasados. Sin duda, la condición del sacerdote es a menudo difícil. No es de maravillarse que él sea el primer expuesto a la persecución de los enemigos de la Iglesia, porque, decía el cura de Ars, cuando se quiere destruir la religión, se comienza atacando al sacerdote. Pero, a pesar de estas gravísimas dificultades, nadie dude de la muerte altamente dichosa que es herencia del sacerdote fervoroso, llamado por Jesús Salvador a colaborar en las más santas de las empresas: la redención de las almas y el crecimiento del Cuerpo místico. Las familias cristianas valoren, por ello, bien su responsabilidad y entreguen sus hijos con alegría y gratitud para el servicio de la Iglesia".

(JUAN XXIII)

Capítulo de sucesos

El derrumbamiento de una casa en un pueblo de Cuenca, causó tres muertos

CUENCA, 16. — Tres muertos ha ocasionado el derrumbamiento de una casa en el pueblo de Landete, situado a cien kilómetros de la capital, como consecuencia de las pertinentes lluvias de estos días.

El suceso ocurrió a las cinco de la mañana de hoy, y las víctimas que fueron halladas entre los escombros, son: el propietario del inmueble, Victoriano Villena y su esposa, así como una nieta de ambos, que vivía con ellos. De momento, no se conocen más detalles del siniestro.

Durante todo el día de ayer y la madrugada última ha continuado lloviendo sobre la capital y la provincia. — (Cifra).

ROBO DE JOYAS EN LUGO

LUGO, 16. — Un robo de joyas se ha perpetrado en el piso de una casa en la calle de Montero Ríos, en esta ciudad.

Los ladrones, a los que por el momento la Policía no ha logrado detener revolvieron todos los cajones y armarios de la casa y se llevaron cuatro pares de pendientes de platino y brillantes, una sortija de oro con brillantes, dos broches de oro con perlas, otra sortija de oro también con brillantes y unos gemelos de oro, todo ello sin valorar aún. Asimismo los ladrones se apoderaron de 600 pesetas en metálico. — (Cifra).

MOTORISTA HERIDO

JEREZ DE LA FRONTERA, 16. En la calle de Canalejas entraron en colisión la furgoneta CA 8713 que conducía don Antonio Rincón García, de 41 años, y la motocicleta CA-14635 que en dirección opuesta era guiada por el sargento de caballería don Salvador García Gómez.

El motorista resultó con graves heridas, de las que fué asistido en el hospital de Santa Isabel, donde ha quedado recluido. — (Cifra)

MAS DETALLES DEL MORTAL ACCIDENTE DE AUTOMOVIL EN ECHARRI - ARANAZ

PAMPLONA, 16. — Se conocen nuevos detalles del accidente automovilístico ocurrido a última hora de la tarde de ayer en Charri-Aranaz, y que costó la vida al matrimonio Casademón-Zabala, a cinco de sus hijos, uno de estos religiosa, y al sacerdote don Alfonso Jabat, todos ellos vecinos de la villa navarra de Sesma.

Regresaban del pueblo guipuzcoano de Lasa, donde la religiosa, Sor Alicia Casademón Zabala, de la Orden de Santa Ana, había hecho, por la mañana, su profesión religiosa, en presencia de sus padres y hermanos, y marchaban de nuevo a Sesma para despedirse de sus abuelos y volver a su convento.

El coche, al chocar contra la barandilla del puente de Echarri-Aranaz, cayó desde una altura de cinco metros al río.

Al acudir las autoridades y los vecinos, únicamente pudieron salvar a dos de los diez ocupantes del automóvil. Al chofer, Severino Mateo, y a Miguel Rodríguez Solano, que había contraído matrimonio en el pasado mes de agosto con una de las víctimas, doña Angelines Casademón Zabala, de veintidós años de edad.

Los dos supervivientes pudieron ser rescatados de las aguas por varios jóvenes que, con gran arrojo, se lanzaron al río que tenía, en aquel lugar, unos tres metros de agua. Todas las víctimas habían comulgado fervorosamente por la mañana durante la solemne ceremonia de la profesión religiosa de Sor Alicia.

Don Antonio Casademón, esposo y padre de seis de las víctimas, y que también murió en el accidente, contaba cincuenta y cinco años de edad, y era presidente de la Adoración Nocturna de Sesma.

Esta tarde se practicará la autopsia a los cadáveres, que serán trasladados seguidamente al cementerio de Sesma, donde recibirán sepultura.

El conductor del coche ha ingresado en la prisión provincial. (Cifra).

CICLISTA MUERTO

PAMPLONA, 16. — Al desplazarse, montado en una bicicleta, desde su pueblo de Allegui a Tudela, donde trabajaba en una fábrica de plásticos, Esteban Segura Vidaurre al llegar a la altura del Convento de Rocamador, chocó contra un bidón que estaba en el centro de la carretera con un indicador de que la misma se encontraba en obras.

El ciclista cayó al suelo y recibió tan fuerte golpe en la cabeza que sufrió conmoción cerebral y derrame interno, falleciendo a las pocas horas. — (Cifra).

DOS HERIDOS EN ACCIDENTE AUTOMOVILISTICO

PAMPLONA, 16. — En el kilómetro 11 de la carretera de Tudela a Logroño, y en jurisdicción de Castejón, se originó un choque de automóviles, uno de ellos un "biscuter" en el que viajaban Manuel Abad, de 28 años, y Juan Aguado Barbado, de 27, y el "Seat" T-66-610, que giaba Roberto Pujol Torres.

Resultaron heridos los dos ocupantes del primero de los vehículos, Manuel, con fractura de la base del cráneo, de pronóstico grave y su acompañante con la fractura del pie derecho, de pronóstico reservado. Ambos heridos son vecinos de Madrid, domiciliados, el primero en el barrio Soria, y el segundo en la calle doctor Fourquet, número 3. — (Cifra).

VILLAGARCIA

Para adquirir la placa de la calle de Manuel Turón

VILLAGARCIA. (De nuestro corresponsal, Luis Gómez).

La Directiva del Recreo Liceo, últimamente ha acordado abrir una suscripción en el Banco Hijos de Olimpio Pérez, para adquirir la placa que habrá de dar el nombre de Manolo Tourón a la Avenida que partiendo de la Plaza de España enlaza con el Piñeiriño.

Sabido es el sentimiento popular que el fallecimiento del inolvidable doctor Tourón, causó en toda la población y el subsiguiente acuerdo del Ayuntamiento —acuerdo refrendado por todo el pueblo—, de dar el nombre del citado médico a esta importante Avenida que muy pronto se convertirá en auténtico centro de la ciudad.

Pero, como un día dijimos, no bastaba el protocolario y frío acuerdo de una sesión municipal, para dar estado oficial el sentimiento popular. Hacía falta algo más. Hacía falta que el acto en que se descubriera la placa que diera su nombre a una calle —en este caso, mejor, pues se trata de una espléndida avenida—, tuviera el realce y la solemnidad que el mismo requería.

A ello viene a atender esta iniciativa del Liceo Marítimo, sociedad a la que se hallaba tan vinculado el fallecido doctor y a ella pueden sumarse todos cuantos lo deseen enviando sus aportaciones a la referida entidad bancaria. Excusado es decir, que a la suscripción abierta por el Liceo Marítimo, con quinientas pesetas, se han sumado en el acto todos y cada uno de los directivos de esta Sociedad, con cantidades diversas, a las que, estamos seguros, se habrán de agregar en muy corto plazo, multitud de aportaciones, de gentes de todas las clases sociales, que desearán así, sumarse a este póstumo homenaje a la memoria del querido y llorado Manolo Tourón.

No hay duda de que cuando se produce un acontecimiento de la importancia y trascendencia del que comentamos —en esta ocasión, desgraciado acontecimiento—, el pueblo responde con auténtica verdad y lealtad. Por ello puede asegurarse que la iniciativa del Liceo Marítimo, será muy pronto superada por la más optimista realidad.

El día del descubrimiento de esa placa, habrá de ser algo que realmente suponga un homenaje de encendido cariño y recuerdo de la figura y de la obra, como médico, de Manolo Tourón y ya desde ahora, señalamos a la persona que estamos seguros aceptaría como un honor el encargo, de enaltecer en ese día la figura humana y la proyección médica del, para todos, querido Manolo Tourón: el también doctor y amigo del fallecido, don Domingo García Sabell.

En Lugo será construído un gimnasio

Las obras importarán cinco millones de pesetas

LUGO, 16. — El Ayuntamiento ha aprobado definitivamente la construcción de un Gimnasio en la parte baja del Parque de Rosalía de Castro.

Como había ciertos invonvenientes respecto a los terrenos, la corporación municipal ha iniciado el correspondiente expediente. Las obras comenzarán en breve e importan cinco millones de pesetas.

El Gimnasio será totalmente cubierto y con capacidad para 1.600 personas, todas ellas con asiento.

Estará acondicionado para toda clase de deportes practicables en sala,, conciertos y conferencias.

El Ayuntamiento aporta para las obras, dos millones de pesetas, la comisión provincial de Servicios Públicos, un millón, seiscientas mil pesetas y la Delegación Nacional de Educación Física y Deportes, un millón, cuatrocientas mil pesetas. — Alfil.

TAMBIEN SE CONSTRUIRA UN CAMPO PARA CLUBS MODESTOS

LUGO, 16. — El Ayuntamiento de esta capital ha remitido felizmente las gestiones sostenidas para la adquisición de los terrenos de la antigua Hípica.

En estos terrenos se instalará un campo de fútbol para clubs modestos rodeado de una pista para practicar el atletismo. Alfil.

EL PALACIO DE DEPORTES BILBAINO

BILBAO, 16. — Parece que va a ser una auténtica realidad el soñado Palacio de Deportes de Bilbao. Hay una halagüeña esperanza, pues se han dado los primeros pasos para conseguirlo.

Ha sido precisamente la Delegación de Juventudes la que se ha lanzado a fondo en este ambicioso proyecto. De momento se ha conseguido una oferta de tipo nacional que incluso podría llegar e cubrir los dos tercios del presupuesto total.

Pero hay más. Una empresa de semejante envergadura va a exigir el esfuerzo aunado de todos. Porque la cuantía económica no ha de ser obstáculo insalvable para Vizcaya.

Más arduo de resolver va a ser el problema de encontrar un aplazamiento adecuado para el Palacio.

A simple vista, contemplando el plano de Bilbao, se llega a la conclusión de que no son sitios apropiados los que sobran, ya que un local de este tipo exige ciertas condiciones de situación y acceso.

En este formidable impulso deportivo que se quiere dar a Bilbao se han conseguido muchas cosas; tal como la concesión, por el Gobernador Civil de Vizcaya, de dos becas extraordinarias para asistir a la Olimpiada de Roma de 1960. Reunido el Pleno de la junta provincial de Educación Física y Deportes, se han concedido las becas, estas han recaído, por votación, en las personas de don José Celaya, ayer campeón y don José Antonio Aquesolo,, incansable propulsor del deporte

V premio "Leopoldo Alas", de cuentos

Concedido a la obra de Pedro Espinosa

En un céntrico hotel de Barcelona y al estilo del Nadal, tuvo lugar el fallo del V Premio "Leopoldo Alas" para libros de cuentos literarios. Las obras presentadas al concurso hicieron un número de 235, llegadas desde todas las provincias españolas y de América latina. Fueron preseleccionadas, después de laboriosa lectura, 35 obras, y de estas últimas entraron en votación las siguientes:

"El hombre de las naranjas" de Pedro Espinosa; "La víctima", de Víctor Mora; "La Tarasca y otras vidas", de Manuel Lueiro Rey; "Cuentos de Cupido", de Angel Menéndez "Kalikatres"; "Esos que pasan y la muerte", de M. Alonso Alcalde; "Los obligados", de Ramón Capella;" "El sol de cada día", de Ana María Gutiérrez Navas.

Después de reñida votación, resultó ganador Pedro Espinosa con su obra "El hombre de las naranjas", quedando en segundo lugar "La víctima", de Víctor Mora.

El jurado hizo constar la alta calidad literaria y humana de las obras seleccionadas, todas ellas con una riqueza temática excelente y un gran dominio del estilo.

Conferencia de Ruiz Morales, sobre Compostela en el Centro Gallego de Madrid

MADRID, 16.—En el salón de actos del Centro Gallego ha pronunciado esta tarde una conferencia, don José Miguel Ruiz Morales, director general de Relaciones Culturales, que versó sobre el tema: "Santiago de Compostela, sus monumentos, su historia, su significado histórico y espiritual".

Dió comienzo a su disertación, recordando el acto en que fué nombrado Hijo Adoptivo de Santiago. Seguidamente, ilustrando su conferencia con la proyección de diapositivas, glosó la ruta jacobea, que explicó sobre un plano y señalando todas sus etapas. Sobre una vista aérea de Santiago explica su incomparable conjunto arquitectónico y el más completo que se conoce. Entrando ya en la historia compostelana, presenta el Arca o Sepulcro primitivo, construído en alabastro y en el que aparecen los distintos episodios de la vida del Apóstol Santiago: su martirio, el traslado de su cuerpo a Galicia por sus discípulos, la llegada de la barca que trae desde Jafa a Padrón el cuerpo decapitado de Santiago.

Por último, se refiere a "Música en Compostela", cuya proyección ha alcanzado a los medios intelectuales del mundo y para lo que pide apoyo, ya que a éstos acuden personalidades de gran relieve en la cultura musical de Europa y de América. El numeroso y selecto auditorio siguió con verdadero interés la disertación del señor Ruiz Morales, que fué muy aplaudido.

Presidió el acto, el presidente del Centro Gallego, don Constantino Lobo Montero, con los vicepresidentes don Jaime Alfonsín y don José Vila Coro, así como los directivos, señores Caamaño, Cendán Pazos y Cimadevilla.—Cifra.

†

EL MUY ILUSTRE SEÑOR

DON ROGELIO LOPEZ MENDEZ

ARCIPRESTE DE ESTA CIUDAD, PARROCO DE SAN JULIAN, CANONIGO HONORARIO DE LA S. I. CATEDRAL

Falleció después de recibir los Santos Sacramentos

D. E. P.

La Junta Parroquial de San Julián,

TIENEN el sentimiento de participar tan sensible pérdida, y ruegan la asistencia a las Misas de cuerpo presente que se dirán hoy, en las iglesias de la ciudad, así como al funeral que se celebrará mañana, viernes, día 18, a las ONCE, en la Catedral de San Julián y seguidamente a la conducción del cadáver al panteón familiar del Cementerio de Cillero (Vivero), por cuyos favores les anticipan las gracias.

Capilla ardiente: CATEDRAL DE SAN JULIAN

(Funeraria Hijo de Porto)

El Ferrol del Caudillo, 17 de Marzo de 1.960

†

EL SEÑOR

Don Arcadio Carballo Lores

PRESIDENTE DEL COLEGIO OFICIAL DE AGENTES COMERCIALES DE LA CORUÑA.

Falleció el día 11 del corriente, habiendo recibido los Auxilios Espirituales.

D. E. P.

LA JUNTA CENTRAL DE AGENTES COMERCIALES DE ESPAÑA, JUNTA DE GOBIERNO, DELEGACION Y COLEGIADOS,

RUEGAN la asistencia al funeral que, por su eterno descanso, se celebrará en la iglesia conventual de San Francisco mañana, viernes, día 18, a las doce y media, favores por los que anticipan gracias.

Santiago, 17 de marzo de 1960.

†

EL MUY ILUSTRE SEÑOR

DON ROGELIO LOPEZ MENDEZ

ARCIPRESTE DE ESTA CIUDAD, PARROCO DE SAN JULIAN, CANONIGO HONORARIO DE LA S. I. CATEDRAL

Falleció después de recibir los Santos Sacramentos

D. E. P.

La Junta Administradora de la Fundación Amboage,

TIENEN el sentimiento de participar tan sensible pérdida, y ruegan la asistencia a las Misas de cuerpo presente que se dirán hoy, en las iglesias de la ciudad, así como al funeral que se celebrará mañana, viernes, día 18, a las ONCE, en la Catedral de San Julián y seguidamente a la conducción del cadáver al panteón familiar del Cementerio de Cillero (Vivero), por cuyos favores les anticipan las gracias.

Capilla ardiente: CATEDRAL DE SAN JULIAN.

(Funeraria Hijo de Porto)

El Ferrol del Caudillo, 17 de Marzo de 1.960

†

LA SEÑORA

Doña Rita Rey Daviña

Que falleció cristianamente el día 15 de los corrientes

R. I. P.

LA FAMILIA, da las más expresivas gracias a todas las personas que se dignaron asistir a los actos de funeral y conducción verificados en el día de ayer, haciendo extensiva su gratitud a quienes por otros medios les testimoniaron su condolencia.

Santiago, 17 de Marzo de 1.960

SANTIAGO AL DIA

Gacetillas locales

DE VACACIONES

Pasa sus vacaciones en Santiago, con sus padres, el empleado del Banco Central en Vigo, don José Varela Guldris.

REPRESENTANTES DE AGENCIAS DE VIAJE

Ayer estuvieron en nuestra ciudad un grupo de representantes de agencias de viaje establecidas en Madrid.

Desembarcaron en Vigo, procedentes de Portugal, y visitaron la zona monumental y el Hostal de los Reyes Católicos.

Por ferrocarril emprendieron el viaje de regreso a Madrid.

CONFERENCIAS MORALES

Hoy, tercer jueves de mes, tendrán lugar las Conferencias Morales y Litúrgicas para los señores sacerdotes del Giro de la Ciudad, a las seis de la tarde y en el Seminario Conciliar. Se ruega la puntual asistencia.

NATALICIO

En el Sanatorio de la Merced ha dado a luz a un robusto niño doña Carmen Domínguez Arnejo, esposa del industrial don Lino Suárez Negreira. El recien nacido es el primogénito de dicho matrimonio el cual está recibiendo muchas felicitaciones.

Agenda del día

REGISTRO CIVIL
16 de marzo

Nacimientos. — Casimiro Lence y García, Manuel Tarrío y Tovar.

Matrimonios. — Basilio Rodríguez Castro, con María Luisa Fernández Gómez.

Defunciones. — Rita Rey Daviña, de 86 años; Encarnación Vidal Seoane, de 91 años.

Farmacias de guardia

Durante esta semana estarán abiertas desde las nueve y media hasta las once de la noche, las farmacias de:

Don José Luis Labarta Carreño, S. Francisco, 24; don Luis Gómez Ulla-Lea, Puerta Fajera, 1, teléfono 1119; doña Carmen Daviña Rey, Puente Pedriña, 2, teléfono 3228, y doña María Luz Rodríguez Martínez, Santa Clara, 11, teléfono 3353.

La de guardia a partir de las ocho de la noche corresponde a doña Purificación Sobrino Lorenzo, Calderería, 50, teléfono 1519.

ESPECTACULOS

SALON: "El tirano de Pisa".—2. Jóvenes.

METROPOL: "Ladrón ,él ladrona ella".—3. R. Mayores, con reparos.

YAGO: "Bajo el sol de medianoche".—Carecemos de censura.

CAPITOL: "Pablito y yo" Carecemos de censura.

AVENIDA: "El amor llega en verano".—3. R. Mayores, con reparos.

Los mejores ESPECTACULOS siempre en

PRINCIPAL

HOY: A las 4-30 y 8

GRAN FESTIVAL DEL COLEGIO MINERVA

METROPOL

HOY: 5-45 — 8 — 11

Divertidísimo Estreno

El film más gracioso del cine italiano

"LADRON EL, LADRONA ELLA"

Alberto Sordi y Sylva Koscina

(Mayores)

SALON TEATRO

HOY: 5-30 — 7-45 — 10-45

en continuación del estreno Presentr

"EL TIRANO DE PISA"

con Fausto Tozzi y Patricia Medina en un deslumbrante y maravilloso Tecnicolor y CinemaScope.

(Tolerada)

Mañana: "Tremolina"

Felicitación de la Alcaldía al Capitán General de la Región

Por la Alcaldía ha sido dirigido al teniente general señor Menéndez Tolosa, nuevo Capitán General de la VIII Región Militar, un expresivo telegrama, felicitándole por su elevación a tan importante cargo y formulando votos por sus éxitos en el desempeño del cometido.

La Fiesta de la Cuna Blanca

En la primera quincena del próximo mes de mayo se celebrará la Fiesta de la Cuna Blanca, con objeto de recaudar fondos con destino a los niños acogidos en la Clínica de Pediatría y Puericultura del Hospital de Santiago. Oportunamente daremos a conocer el alcance del programa, que este año promete ser excepcional y que como otros años será acogido con todo entusiasmo dado el carácter simpático y humanitario de esta fiesta.

Santos Bugallo habló anoche en el Colegio Mayor Generalísimo Franco

A las ocho de la tarde de ayer pronunció la conferencia inaugural del curso sobre Economía de Galicia, en el Colegio Mayor "Generalísimo Franco", el ilustre periodista coruñés, don Enrique María Santos Bugallo. El tema de la disertación del destacado especialista en cuestiones agrícolas y ganaderas, versó acerca del "Valor y alcance de la Economía agraria de Galicia. Solidaridad y geografía en desacuerdo".

El conferenciante fué presentado por el director del Colegio, catedrático de la Facultad de Filosofía y Letras, don Manuel Lucas Alvarez, que puso de relieve la personalidad del disertante y la finalidad que se persigue con este curso sobre problemas fundamentales de Galicia. La docta y fácil palabra del doctor Lucas Alvarez, fué rubricada con una cariñosa ovación.

Seguidamente comenzó su disertación el señor Santos Bugallo, cuya reseña publicaremos mañana. Terminada su conferencia el señor Santos Bugallo fué objeto de calurosos aplausos del selecto auditorio que ocupaba el amplio recinto, a la vez que multitud de destacadas personalidades asistentes a la conferencia felicitaron cordialmente al ilustre periodista coruñés.

Conferencia del Dr. García Sabell en la clausura del ciclo "Arte, Siglo XX"

Esta tarde, a las ocho, será clausurado el ciclo de conferencias organizado por el S.E.U. de Santiago, sobre el tema "Arte, siglo XX". La conferencia de clausura estará a cargo del distinguido médico compostelano, doctor don Domingo García Sabell, que hablará sobre "El conflicto existencial del arte de nuestro tiempo".

¡Dos estrellas geniales

GARY GRANT y EVA MARIE SAINT

...¡Pondrán a prueba sus nervios, en la más emocionante y extraña realización del gran

HICHTCOCK:

¡¡¡Colosal super-producción METRO GOLDWIND MAYER que eleva al CINE DE INTRIGA a sus máximas calidades de ansiedad e interés!!!

Mañana

SOLEMNE ESTRENO en

PRINCIPAL

(Autorizada mayores)

Traspásase acreditado negocio

Sito en lo más céntrico de la ciudad. Informes: Quinpá Publicidad SANTIAGO

Cine Avenida

HOY: A' las 6 - 8 - 11

GRAN POPULAR

El amor llega en Verano

Una divertida comedia con la pareja estelar

ABBE LANE

VITTORIO DE SICA

(Mayores)

CAPITOL

La pantalla de los éxitos

¡En un mundo distante y hechicero, radiante de color de luz, de alegría y de belleza, se desarrolla una apasionante historia de amor y de humor!

¡Creyeron encontrar la paz, pero allí estaban las bellezas morenas en pie de guerra!

COLOR POR EASTMANCOLOR

MAÑANA

GRANDIOSO ESTRENO

Autorizada mayores

El film más gracioso del cine italiano

UNA AVENTURA DE LADRONES, DESARROLLADA EN LOS CENTROS POPULARES DE ROMA, ENTRE GRANUJAS DE BAJOS VUELOS, BELLAS MUJERES Y SIMPATIA A RAUDALES.

EL PUBLICO DE HOY BUSCA LA RISA Y ESTA LA HALLARA CONCENTRADA EN DOSIS MASIVAS EN ESTA DELICIOSA JOYA DEL CINE COMICO.

HOY - Divertidísimo ESTRENO EN

METROPOL

A LAS 5-45 - 8 y 11 (MAYORES)

CAPITOL HOY en YAGO

5,30 - 8 y 11

HOY: Gran Día Estudiantil con la encantadora película "PABLITO Y YO" la más genial creación de Walt Disney (Tolerada menores)

Grandioso Estreno del maravilloso filme En Eastmancolor "BAJO EL SOL DE MEDIANOCHE" Erika Remberg Joachim Hamsen (Para todos los públicos)

24 HORAS DE LA VIDA DE LA CIUDAD

Teatro de Sastre

La primera vez que he visto el moderno montaje de una obra teatral fué en Madrid, en el Teatro de la Comedia. Estaba triunfando "La muerte de un viajante" y se perfilaban las excepcionales dotes de Francisco Rabal como genial actor.

Acostumbrados como íbamos a escuchar los martillazos en el Principal y a ver manejar el telar de la tramoya de nuestro primer, y en la forma único, teatro de Santiago, aquello nos causó una sorpresa inefable. Era una novedad interesante. Parecía cine en tecnicolor, seguido en las tablas igual que si se trasladase de la pantalla. No se interrumpía la acción gracias a los efectos de la luminotecnia, que iluminaba el escenario de los distintos pasajes, mientras el dispositivo mecánico iba ocultando a la mirada del espectador lo que ya había pasado.

El Teatro tenía que modernizarse, necesariamente, si bien aun nos gusta escuchar los martillazos que fijan un practible, el correr de los decorados que se descuelgan y cuando Ricardo Outes, jefe de tramoyistas, apresura con voces los últimos detalles, pues a punto está de sonar el tercer golpe de llamada a los actores en el pedazo de carril colgado allá atrás.

Es bonito el Teatro moderno. Pero hay que hacerlo bien, con gusto y con técnica. Hay que tener el entusiasmo de un Rodolfo López Veiga y la calidad interpretativa, por ejemplo, del matrimonio Angel de la Peña y Pily Pereira. Y que el tema sea, por citar otro ejemplo, de la belleza de "El Zoo de Cristal". Bello según todas las versiones que acerca de ese "Zoo" hemos leído a críticos bastante exigentes, pues quede constancia que por "hache o por be" nunca tuvimos ocasión de presenciar una de sus representaciones.

Pero ayer teníamos un buen rato libre, por la tarde, para recordar que el Teatro se ajusta ahora a unos moldes modernos muy del agrado del público y nos fuimos al Salón Teatro. Actuaba el TEU de Oviedo con "Escuadra hacia la muerte", de Alfonso Sastre.

No me he enterado de nada. La escena —porque así lo indicaba el autor— estaba solamente iluminada por la llama de una lámpara de aceite o de petróleo. En aquella densa oscuridad alguien repetía a viva voz, mejor dicho a "muerta voz", porque apenas se oía, lo que estaba escribiendo en un block.

La culpa fué nuestra, desde luego, por haber llegado con bastante retraso. Preguntamos a un señor que estaba al lado...

—¿Qué es lo que pasa? ¿Quién habla y desde dónde? ¿Hubo avería en las candilejas?

—Ninguna avería. Parece ser que la obra es así. Tampoco yo veo nada. El que habla es uno que hace de soldado.

Dimos las gracias al buen señor y nos reintegramos a la duda. Luego de las laterales corrieron dos cortinas que se juntaron en el centro. Se encendieron unas luces. Al poco rato empezaron a sonar unos aplausos reiterados, insistentes, como de función de tres y media con película de vaqueros.

Todavía asistimos a un cuadro mas, que no entendimos por la sencilla razón de que probablemente sólo aquellos espectadores que estaban en la primera fila fueron los únicos que escucharon sin ninguna pérdida el diálogo.

Lo que sabemos decirles a ustedes es que, en vista de que la "escuadra que iba hacia la muerte" estaba agonizando en la poca vida que tenía el diálogo, nos decidimos a abandonar el local.

* * *

Algo más arriba hemos mencionado a Angel de la Peña, como actor del TEU de Santiago y apartándonos ya del tema con que iniciamos esta glosa, daremos la noticia de que, con otros reclutas destinados a las provincias españolas de Africa, ha salido en la madrugada de hoy para Ceuta. Nos despedimos de él con la cordialidad de buenos amigos y compañeros en esa tarea diaria de escribir una sección: él, desde Radio Galicia con "Noticia y comentario"; nosotros, desde el espacio que diariamente nos brinda EL CORREO GALLEGO; ambos, al fin y al cabo, como radiofónicos, pues uno tampoco olvida que estuvo entregado a los micrófonos de la emisora compostelana bastantes años, tal vez una docena.

La marcha de los quintos que siempre es motivo de emoción para muchas familias, lo ha sido ayer en el caso concreto de Angel de la Peña para quienes con él compartían directamente las inquietudes artísticas y literarias: el comentario, el Teatro...

Los de Africa van llenos de optimismo, alegres, tranquilos. Porque en Africa está España también y Ceuta, como Melilla, son tierra tan firme como si el destino de esos reclutas que ayer se marcharon a cumplir el servicio militar estuviese en la Península.

Buen viaje y la mejor suerte a esos reclutas y en particular al buen compañero y amigo Angel de la Peña.

José REY F. ALVITE

¡La belleza salvaje del desconcertante país de la medianoche captado con su mágica grandeza por el EASTMANCOLOR!

Acción, emoción y dinamismo en el contrapunto de una romántica historia de amor

ERIKA REMBERG

JOACHIM HANSEN

El color realizando el espectáculo sorprendente de la Aurora Boreal

HOY

SENSACIONAL ESTRENO en

CINE YAGO

PALACIO DEL CINE

Autorizada mayores

Sesión Plenaria del Ayuntamiento

Cesión de más terrenos para la construcción del Centro de Inseminación Artificial

Será instalado un Jardín Maternal en Santo Domingo y ampliada la Guardería del Pabellón de La Herradura

Celebró anoche sesión ordinaria el Pleno del Ayuntamiento, que comenzó a las ocho y media. Con el alcalde, señor Porto Anido, ocuparon la presidencia los tenientes de alcalde señores Castro García (don Antonio) y Guillén. Asistieron los miembros de la Corporación señores Domínguez Conde, Fernández Villas, Bescansa, Toubes, Gradín, Romero, Valiño, Ríos y Bermúdez.

Dió fué del acto el secretario de la Corporación señor Otero. Leídas las actas de las sesiones anteriores (extraordinarias y la ordinaria), fueron aprobadas.

EL PLANO DE ORDENACION URBANA

En primer lugar, se dió lectura a una moción de la Alcaldía en relación con la presentación del Plano de Ordenación Urbana. Se acordó establecer un plazo de un mes para el estudio del mismo por parte de los concejales y conceder otro plazo, de tres meses, a la Comisión Municipal de Urbanismo, para que presente el correspondiente estudio.

UN JARDIN MATERNAL EN SANTO DOMINGO

Mostró conformidad el Pleno con la petición hecha por la Jefatura Local de FET y de las JONS de Santiago de facilitar un edificio adosado al que fué Casa de Beneficencia, pero que no forma cuerpo con ella, para que en él, y corriendo los gastos de su adaptación por la Delegación Nacional de Auxilio Social, pueda ser instalado un Jardín Maternal que atenderá las necesidades de las familias de la zona Norte.

CONSTRUCCION DE NICHOS EN BOISACA

Fué aprobada la propuesta para llevar a cabo en el Cementerio de Boisaca, la construcción de 52 nichos, previo los informes favorables de las Comisiones y de la Intervención. En los presupuestos, para este capítulo, hay consignadas 100.000 pesetas.

EL CENTRO DE INSEMINACION ARTIFICIAL

Otro asunto de interés que trató el Pleno fué el relacionado con la construcción en Santiago del Centro de Inseminación Artificial. La Alcaldía presentó a la consideración del Pleno una moción en la que se hace constar que se precisa aumentar la cesión ya acordada de terrenos, para la realización del proyecto.

Hubo un animado debate en el que intervinieron la mayoría de los concejales, con unas interesantes manifestaciones por parte del Alcalde quien, sin tratar de imponer su criterio, subrayó el de beneficio que para Compostela reportará el funcionamiento de ese servicio por ser nuestra ciudad centro agrícola y ganadero de una amplia comarca.

El anterior acuerdo del Pleno, para la construcción de tal Centro, fué ceder a la Dirección General de Ganadería, 600.000 metros cuadrados en la zona del Macelo Municipal, y ahora, como resultado de informes técnicos de aquel Servicio, se interesa del Ayuntamiento que la cesión alcanza a un total de 1.400.

Se hicieron en el debate consideraciones sobre la defensa del Patrimonio municipal, reconociéndose, sin embargo, las ventajas de ese Centro, a cuyas obras ha prometido contribuir con 300.000 pesetas el Gobernador Civil de la provincia.

Tras detenida deliberación se acordó ceder terrenos en el sector del Macelo Municipal para la construcción de tan necesario Centro, permitiendo el acceso a él por los terrenos del Matadero mientras no tenga acceso lateral el Centro en proyecto.

EL PABELLON DE LA HERRADURA

Fué leído un escrito de la Jefatura Local de FET y de las JONS en el que se hacen consideraciones para la ampliación de las instalaciones del Pabellón de la Herradura. En su consecuencia, se pide que quede libre el local que ocupa un bar, en el bajo, lo que permitiría ampliar los servicios de la Guardería.

A este respecto, se lee también el informe del secretario de la Corporación, basado en preceptos legales que abonan que el Ayuntamiento puede, si lo desea, rescindir el contrato.

Interviene el señor Domínguez el cual, sin mostrarse contrario a esa ampliación, pone reparos al informe.

Con las intervenciones del señor Castro, apoyando el informe del secretario (letrado) y aclaraciones al caso del Alcalde, fué aprobado el escrito. En su consecuencia, el Ayuntamiento rescindirá el contrato con el industrial santiagués que tiene en arriendo el local.

OBRAS EN LA ZONA RURAL

La Hermandad de Labradores y Ganaderos expuso en un documentado escrito, diversas peticiones de obras en la zona rural, muy necesarias. El Pleno, tras las intervenciones atinentes de varios concejales, acordó mostrarse interesado en lo propuesto en las obras solicitadas.

CARTA DEL GOBERNADOR CIVIL

Antes de pasar al capítulo de ruegos y preguntas, el señor Porto Anido dió lectura a una carta del Gobernador civil de la provincia, agradeciendo las expresiones que el Ayuntamiento le hizo presente, por haber incluído subvenciones en el Plan Provincial de Obras, para las de la Traída de Aguas a Santiago.

RUEGOS Y PREGUNTAS

En ruegos y preguntas el señor Domínguez interesó que sean tramitadas con rapidez, sin esperar el informe de las Comisiones, los documentos que son presentados en los Servicios Administrativos del Municipio, por darse el caso que muchas sufren demasiada demora.

Y el mismo concejal preguntó en qué estado se encuentran los expedientes disciplinarios instruídos a funcionarios del Municipio. A ambas cuestiones planteadas por el señor Domínguez contestó cumplidamente la presidencia.

La sesión se dió por terminada a las once.

Notas necrológicas

FALLECIMIENTO DE DOÑA ENCARNACION VIDAL SEOANE, VIUDA DE CEPEDA

En la madrugada última falleció cristianamente en esta ciudad doña Encarnación Vidal Seoane, viuda de Cepeda, a la avanzada edad de 91 años, después de larga enfermedad sufrida con ejemplar resignación. La noticia de su muerte ha causado gran sentimiento entre las muchas amistades de que gozaba en la ciudad; en donde sus hijos, cuentan con tantas simpatías. Madre de espíritu profundamente cristiano ha tenido la dicha de ver entre su descendencia dos sacerdotes, a su hijo, el R. P. José Cepeda, de la Orden Franciscana, profesor de la Universidad Compostelan sucumbido heróicamente en el "Baleares", y a su nieto, el R. P. Santiago Cepeda, también franciscano, que actualmente cursa estudios superiores en Roma.

Hoy, a las doce y media de la mañana, se celebrarán solemnes funerales en la iglesia de los Padres Franciscanos, por el eterno descanso del alma de la finada y seguidamente serán conducidos sus restos mortales al cementerio de Santo Domingo.

Expresamos nuestro sentimiento a sus hijos y demás familiares de la apenadosa finada.

FALLECIMIENTO DE DOÑA PILAR HYDE ANGUEIRA

Nuestra gacetilla necrológica registra hoy con el mayor sentimiento la noticia de la muerte de doña Pilar Hyde Angueira, viuda de Méndez, que ayer entregó su alma a Dios confortada con los auxilios espirituales.

Su bondad y afable trato fueron virtudes que le distinguieron entre las muchas amistades con que contaba en nuestra ciudad y que en el doloroso trance experimentan la natural tristeza por una pérdida tan sensible.

Los actos de funeral y sepelio del cadáver se efectuarán en el día de hoy.

A través de estas líneas enviamos el pésame a toda su familia, especialmente a sus hijos don Luis y don Ramón Méndez Hyde, a quien nos une cordial amistad.

FUNERAL POR DON ARCADIO CARBALLO LORES

El pasado día 11 falleció don Arcadio Carballo Lores, presidente del Colegio Oficial de Agentes Comerciales de La Coruña.

Para la clase profesional a la que pertenecía ha sido una dolorosa pérdida, pues con la muerte del señor Carballo Lores no sólo desaparece para siempre el hombre afable, cordial y buen compañero, sino la persona que dedicaba sus afanes al mayor prestigio del Colegio que presidía. Por estas razones el fallecimiento constituyó un motivo de profunde pesar entre todos los agentes comerciales colegiados de la provincia coruñesa, quienes en recuerdo de su memoria y por el eterno descanso del alma del finado dedicarán hoy un solemne funeral en la iglesia conventual de San Francisco, de esta ciudad.

Compartimos su sentimiento, haciéndoles patente la expresión de nuestra condolencia.

NIÑA FALLECIDA POR QUEMADURAS

A consecuencia de las quemaduras que se produjo en el vientre y piernas, al caerse sobre el fuego de la cocina, falleció la niña de dos años de edad, Soledad García Rico, cuyo cadáver recibirá sepultura hoy en Arzúa.

PARA ESCLARECER EL SUCESO DEL VECINO DE ORTOÑO

Fueron designados dos inspectores de la Brigada Criminal de La Coruña pera colaborar en los trabajos que realiza el Juzgado de Instrucción de Negreira con el fin de esclarecer las causas de la muerte del vecino de Ortoño Andrés Garabán Garabán, cuyo cadáver apareció en Los Angeles en la madrugada del 23 de febrero.

La Alianza Francesa de Santiago inicia mañana sus actividades

SOPORTAL

Por Jesús Rey F. Alvite

Compostela se incorpora al intercambio cultural con Francia. Pronto, oficialmente, quedará constituída en nuestra ciudad, la Alianza Francesa.

Mañana, viernes, a las ocho de la tarde, en el Salón Artesonado de Fonseca, pronunciará una conferencia el profesor de Historia del Arte de la Universidad de Lille (Francia), Mr. Georges Gaillard, autor de interesantes estudios del arte románico en España, país en el que permaneció varios años, principalmente en Barcelona.

La Alianza Francesa en Compostela pretende realizar en el desarrollo de su función:

Cursos de lengua francesa y creación de premios para los alumnos.

—Establecimiento de salas de lectura y de una biblioteca.

—Conferencias, exposiciones, recitales poéticos y conciertos.

—Recepciones y festivales.

—Intercambio de estudiantes, de especialistas y de técnicos.

—Concesión de becas de viaje, de estudios culturales o técnicos en Francia, etc.

En su domicilio, entrevistamos ayer al marqués de Figueroa, don Juan Gil Armada, presidente de la comisión ejecutiva de la Alianza Francesa, quien, al recabar su opinión por haber sido designado para dicho cargo, respondió:

—Estoy muy satisfecho de poder prestar un servicio a los intereses generales y más cuando son de tan alto significado como en el caso presente. Muy reconocido, y eso sí, con el temor de no llegar a poder cumplir conforme a la confianza depositada en mi persona.

—¿Cree en la eficacia de la Alianza Francesa en Santiago?

—Si por mi parte no estuviera ya convencido de ello, el que tantas y tantas personas se hayan acercado a mí estos días hablándome de cuanto al particular se refiere, vendría con toda eficacia a demostrármelo.

—¿Cuál es su juicio acerca del conferenciante de mañana?

—Sabemos que es una alta personalidad en el mundo artístico de la nación vecina. Particularmente su figura ha despertado en Santiago excepcional interés, porque los estudios del profesor Gaillard en mucha parte han sido enfocados hacia el románico que en Compostela tiene extraordinaria expresión. Versalles es el tema elegido para la inmediata conferencia; y Versalles por su historia y por su belleza es en cierto modo decir Francia.

—¿Tendrá la Alianza Francesa en Santiago una constante labor en el acercamiento cultural con Francia?

—Sin duda alguna; como ocurre en las vecinas ciudades de La Coruña y Vigo. Más obligado que ambas está Santiago de Compostela, ciudad universitaria, sede de tradición y de cultura, y meta luminosa del Camino Francés.

—¿Cuándo quedará constituída oficialmente la Alianza?

—Efectivamente lo está ya. Formalmente no depende sino de detalles de trámite. En todo supuesto, la Alianza es en Santiago un hecho ya espiritual y también de concreta realidad.

—Como presidente ¿tendría inconveniente en trasladar a nuestros lectores una impresión en torno al acto de mañana?

—Tanto por parte de nuestras autoridades, del elemento universitario, como del pueblo de Santiago en general, hemos recibido tales garantías de éxito en cuanto a nuestro empeño, que no podemos dudar del mismo. Ojalá los frutos de la empresa que con la jornada de mañana se inicia, sean en su momento los que correspondan al nombre de Santiago y, muy por encima de tantas consideraciones de todo orden, los debidos a la hermandad de los grandes países, orgullo de nuestra civilización y del mundo occidental.

—Que así sea.

La cultura siempre es noticia

Cincuentenario de la muerte de López Ferreiro

El próximo domingo se cumple medio siglo del fallecimiento del ilustre canónigo e historiador de la Santa Apostólica Iglesia Metropolitana de Santiago, don Antonio López Ferreiro. Al día siguiente, lunes, se celebrarán honras fúnebres, organizadas por el Centro de Estudios Jacobeos, por el alma de aquel hijo predilecto de Compostela. Tanto el referido Centro, como el Instituto P. Sarmiento de Estudios Gallegos, preparan sendos volúmenes con trabajos dedicados al preclaro sacerdote, considerado como el mejor de los historiadores de Galicia.

LA FIESTA DE LA POESIA

Próximamente y con motivo de la fiesta de la poesía tendrá lugar en el Paraninfo de la Universidad, un solemne acto poético y literario organizado por la cátedra de Literatura de la Universidad. En el citado acto literario intervendrá el ilustre poeta, académico y catedrático, don Aquilino Iglesia Alvariño y los estudiantes poetas Marina Mayoral, Arcadio López-Casanova, Francisco Javier Carro, Ricoy y Ferro.

Este acto tendrá un matiz enteramente juvenil y expresará claramente el espíritu poético de la actual y brillante promoción Universitaria.

Todos los jóvenes que intervienen en el citado acto pertenecen a la "Generación de La Noche".

PRESENTACION DEL TEU OVETENSE

Con extraordinario acierto presentó ayer en el Salón Teatro la obra "Escuadra hacia la muerte", de Alfonso Sastre, el TEU de Oviedo

Si el TEU compostelano hizo una brillante representación del "Zoo de Cristal" los universitarios ovetenses no se quedaron atrás, cumplieron bien su cometido, aunque algunos crean lo contrario.

Hemos de hacer notar, la desconsideración de algunos asistentes, que evidenciaron un descoonocimiento total de las normas de cortesía. Durante toda la representación se dieron muestras de una desagradable actitud gamberrista.

Creemos oportuno decir que a quienes no les interese el teatro actual, no molesten al selecto público que con gran interés viene siguiendo las escasas representaciones de teatro de cámara, que se celebran en nuestra ciudad.

DIEGO BERNAL

SUCESOS

LE TIMARON 4.000 PESETAS

Ayer por la mañana fue víctima de un timo, en la calle de las Huérfanas, el vecino de Arcos de Valdeorras (Orense), Nicanor Vázquez García, de 40 años de edad.

Cuando se dirigía a su hospedaje, se le acercó frente a la Administración de Loterías de la expresada calle una mujer vestida pobremente, que daba la impresión de ser una aldeana. Le mostró, partido en dos pedazos, un billete de Lotería, preguntándole si correspondía al sorteo de 25 pesetas.

El interpelado, le respondió afirmativamente.

Intervino, "ocasionalmente", un individuo que se prestó a pegar los trozos del billete, y entonces la mujer, que dijo estar acogida en un asilo mostró a ambos (ya los tres en un portal) un paquete de billetes del Banco de España, y rogó que le comprasen un mollete de pan y un trozo de queso, ya que tenía hambre. Dijo había encontrado en la vía pública el dinero, pero que no le daba valor, porque se encontraba enferma.

El "intruso" valoró la cantidad del dinero "encontrado" por la pseudo "interna" del Asilo, y como esta había entregado al de Valdeorras parte de la fortuna, para que le trajese alimentos, se opuso a que se fuese tan importante cantidad, si antes no dejaba como garantía su cartera. Hecho el trato, el de Valdeorras entregó la cartera y se fué a comprar pan y queso para la anciana.

Cuando volvió al portal para afear el engaño a la "pareja, ya que el paquete de "dinero" eran recortes de periódicos y un billete falso, el que lo cubría, habían desaparecido con las 4.000 pesetas que e[illegible] gerantía.

Anuncios POR PALABRAS

Hasta 15 palabras, 6 pesetas.- Cada palabra más 50céntimos

FERROL

COMPRA-VENTA

COMPRO muebles ropas y objetos usados. Avisando paso a docimilio. Canalejas, num. 142. Tel. 2506.—Ferrol.

COMPRARIA coche de niño, buen estado. Razón: Teléfono 1642 Ferrol.

MAQUINAS SASTRERIA. Garantizadas, facilidades pago. Casa Sigma. Sagasta, 14.—Ferrol.

MONTACARGAS propio construcción, sin estrenar, urge vender muy barato. Razón esta Admiuistración. — Ferrol.

EL RASTRO. Compra-venta ropas, muebles y objetos. Paso domicilio. Marta, 108 Teléfono 3673. Ferrol.

TOLDOS, Casetas playa y Campo, sombrillas cubre Veladores. Muestras y precios. Millarengo. Teléfono 3267.—Ferrol.

SEMILLAS. Remolacha forrajera - Tirabeque - Guisante temprano. Ferretería "La Campana". Benito Vicetto, 1.—Ferrol.

FINCAS

SOLAR esquina muy céntrico 42 x 8 metros apto construir tres casas, véndese. Informarán Administración Ferrol.

VENDESE casa Espartero, 20, bajo libre. Razón: General Franco, 163.—Ferrol.

TRASPASOS

SE TRASPASA Tintorería, negocio gran porvenir. Para informes: Dolores 18.— Ferrol.

SANTIAGO

Estos anuncios se reciben en las agencias de publicidad y en las administraciones de nuestro periódico en El Ferrol (teléf. 4089) y Santiago (teléfono 1427)

ALQUILERES

SE ALQUILAN máquinas de escribir. Viuda de Romar.—Calvo Sotelo, 17. Teléfono 1203. Santiago

ALQUILO local, puede ponerse Farmacia pequeña obra. Razón esta Administración. Santiago.

SE ALQUILA piso muy amplio bien situado, propio médico o pensión. Razón esta Administración. — Santiago.

COMPRA-VENTA

POR 360 MIL PESETAS, véndese casa, Garaje, terreno con 800 metros cuadrados. Informes Quinpá Publicidad. Santiago.

GRAN OPORTUNIDAD. VENDESE FARMACIA en magníficas condiciones.—Precio interesante. Informes Quinpá, Troya, 12. — Santiago.

PRECIO MUY INTERESANTE, Véndese máquina tricotosa Gaigas 10/80. Informes Quinpá Publicidad, Troya, — Santiago.

DEMANDAS

SE NECESITA asistenta, para informes en esta Administración. — Santiago.

ENSEÑANZA

SE OFRECE profesor para clases particulares y a domicilio. Informes en esta Administración. — Santiago.

SEÑORITA daría clases de Bachillerato a domicilio o casa particular Informes: Quinpá, Troya—Santiago.

FINCAS

VENDO casa número 6 calle Conga. Razón en Rúa Villar, 30-32-1.º-izquierda. — Santiago.

POR AUSENTARSE, vendo casa, 4 amplias habitaciones, cocina, agua, patio, precio razonable. — Razón: Quinpá, Troya.

VENDO casa número 4, calle Pitelos. Razón: Puente Pedriña, 12.—Santiago.

URGE venta casa nueva, libre, un piso y huerta. Ocasión. Choupana, 13.— Santiago.

VENDESE casa con huerta en Avenida Rajoy, núm. 1. Razón en la misma. — Santiago.

SE VENDE casa número once de la Calzada de San Pedro con huerta, primero y bajo libres. Razón: Rúa San Pedro, 115, segundo. — Santiago.

HOSPEDAJES

OFRECESE pensión completa, habitación individual y comer y cenar solamente a varios. Razón esta Administración. Santiago.

OFERTAS

¡¡CAPITALISTAS!!—Buena inversión, comprando casas buen precio. Informes Quinpá Publicidad. Troya — Santiago.

¡ DE CASA!! ¿Buscáis servidumbre? Dirigirse a Quinpá Publicidad Troya, 12. — Santiago.

¡SIRVIENTAS, DONCELLAS, COCINERAS!, encontraréis buena casa servir, dirigiéndose a Quinpá Publicidad Troya, 12 - Santiago.

MOTORISTAS - La cartera para su moto por 225 pesetas pareja. Encárguela en Pombal, 18. — Santiago.

TRASPASOS

TRASPASASE CARBONERIA muy acreditada con vivienda y teléfono. Renta asequible. Informes: Quinpá Publicidad.— Troya. — Santiago.

TRASPASASE Bar-Restaurante - Situación privilegiada. Informes. Quinpá Publicidad. Troya 12 bajo. — Santiago.

VARIOS

IMPULSE su actividad anunciándose a través de Publicidad Quinpá. Troya, 12, bajo. Teléfono 2045.—Santiago.

VENDO motores eléctricos y transformadores primeras marcas. Informes, Quinpá Publicidad, Troya, 12-bajo. — Santiago

ELECTRICISTA garantizado. Instalaciones, reparaciones. Dirigirse a Quinpá Publicidad, Troya, 12, bajo. — Santiago.

¡IMPORTANTISIMO! Reparación de bolsos, carteras, maletas etcétera. Pombal, 18 Santiago.

ASESORIA LABORAL. Titulado Ernesto Sanchez Santiago. Salarios, Vacaciones, Pagas extras, Beneficios, Liquidaciones. Seguros Sociales, etcétera. Plaza Instituto, 14-bajo. Tel. 2090. Santiago.

BOLSA REGIONAL DEL AUTOMOVIL

AUTOMOVILISTAS: El autorradio con transitor y sintonía electrónica busca, elige y fija por sí sola la emisora que usted desea escuchar. Comercial Mateo. Plaza del Toral. 1. — Santiago.

VENDO Opel, buen estado. Informes: Quinpá. Troya.—Santiago.

MUY BARATO VENDESE Camión FORD buen estado. Informes Quinpá Publicidad. Troya. — Santiago.

VENDO camión Ford 18 HP., cabina metálica, 7 ruedas nuevas. Toda prueba. Informes: Agencia Rey Soler. Teléfono 1154. Santiago.

VENDO Vauxhall 12, buen estado, barato. Razón: Teléfono 1410 Ferrol.

¡OCASION! Vendo SEAT 600, nuevo. Informes Quinpa Publicidad. Troya. —Santiago.

VENDO "VESPA" 1956, equipada, toda prueba, 12.000 Informes esta Administración. — Ferrol.

SE VENDE camión Dodge "carnero" en muy buen estado. Verlo, Travesía del Horreo, calle Méndez Brandón, 12-1.º—Santiago

VENDO camioneta FORD mil kilos en buen estado. A toda prueba, autorizada para tres plazas precio económico. Aserradero Nogueira —junto Campsa—. Santiago.

ESTOS ANUNCIOS se reciben en QUINPA PUBLICIDAD

Troya, 12 - bajo. — SANTIAGO

LIQUIDAMOS POR REFORMAS
LANAS ..... 20 % Descuento
ALGODONES... 10 % »
GRAN REBAJA PUNTO Señora y Caballero
PEDRO SANTOS y Cía., S. L.

Laboratorio del Dr. Daporta González
ANALISIS - TRANSFUSIONES DE SANGRE
SERVICIO AUTORIZADO OFICIALMENTE
Rúa del Villar, 66 Teléfono, 1583
SANTIAGO DE COMPOSTELA

EL CORREO GALLEGO

Un millón de pesetas a quien demuestre que Gaudí es tarraconense

Carta de BARCELONA

Si quiere ir al teatro en la Ciudad Condal no se fíe de la cartelera

Las representaciones teatrales son también ruinosas

BARCELONA (De nuestro corresponsal, Martín COLÓN) El nombre de Gaudí está en lugar destacado de la actualidad. No por la película que se está rodando sobre su vida, sino por la polémica que se acaba de desatar sobre el lugar de su nacimiento del arquitecto. Hasta tal punto han llegado las cosas, que por las pantallas de Televisión ha aparecido la imagen del Secretario de la Cámara Oficial de la Propiedad de Reus y miembro de "Amigos de Gaudí" D. José María Guix, ofreciendo en nombre de la entidad la cantidad de un millón de pesetas a quien de manera irrefutable pueda demostrar que Gaudí no nació en Reus, sino en Riudoms. El señor Guix, por su parte ha exhibido numerosos documentos que abonan la tesis hasta hoy sostenida por todos los historiadores de que nació en Reus. Es más: se escribía muchas veces "el genial arquitecto de Reus", para no caer en repeticiones del nombre de Gaudí.

Ruidoms es una pequeña población cercana a Reus. Los historiadoles locales se disputan ahora el honor con la capital de la comarca de que el arquitecto naciera en su término municipal. Porque señalan aquellos historiadores que Gaudí nació en una "masía", una casa solariega, del término municipal de Riudoms.

Los defensores de ambas teorías han volcado estos días sus artículos sobre los periódicos barceloneses. Llevan, al parecer, las de ganar, los partidarios de Reus, aunque los de Riudoms se empeñan en negarlo. Todavía aparecerán más documentos. Pero al parecer no se conseguirá aquel que definitivamente tendría que cerrar la discusión. El propio Gaudí se confesaba hijo de Reus. Ahora, a los 34 años de su muerte, sus palabras son puestas en duda.

Sucederá con Gaudí lo mismo que con Colón. A todos los personajes importantes se les ha disciutdo el lugar de nacimiento. Todas las poblaciones desean la gloria de su paternidad. Este misterio contribuye a forjar la aureola de leyenda que rodea a todas las grandes personalidades. Lo importante de Gaudí no es su lugar de nacimiento, sino su obra.

No crea el lector que esta polémica es una cuestión meramente localista. Trascendera a ciertas minorías de todo el mundo, interesadísimas en Gaudí. La obra del genial arquitecto de Reus o Riudoms se estudia hoy en numerosas Universidades extranjeras y existen arquitectos e historiadores del arte en el mundo, que saben tanto de Gaudí como los que han iniciado la polémica en cuestión.

El "Comedia" el primer teatro de la Ciudad Condal, va a convertirse en cine. Pero sólo durante los meses veraniegos, en los que se resarcirá de las pérdidas que haya podido tener en invierno, primavera y otoño, con el arte de Talía. La noticia ha caído como una bomba sobre el público que permanece fiel al teatro. Y es que el "Comedia" significa mucho en Barcelona.

Si el lector toma la cartelera de espectáculos de un periódico barcelones, verá que anuncian doce teatros. Pero la verdad es que no es esta la realidad. el "Candilejas", el "Windsor", y el "Alexis" son pequeños teatros de bolsillo.

La obra más famosa de Gaudí: El templo de la Sagrada Familia, iluminado por la noche.

en los que se cultiva la comedia; el mismo género tiene su sede en el "Barcelona", aunque alternan también allí el folklore y otros espectáculos; la comedia catalana tiene su sede en el "Romea"; locales de revista son el "Cómico" y el "Calderón" y el "Apolo"; las variedades baratas se afincan el el "Victoria"; la comedia picaresca y frívola se afinca en el "Talía" y el espectáculo desenfadado y chabacano dispone del escenario del "Panam's; finalmente la alta comedia tiene su sede en el teatro cuya conversión en cine se acaba de anunciar.

No todos pueden considerarse teatros, pues, los locales que en la cartelera se anuncian como tales. De doce, la cifra de teatros no llega a la mitad y en ocasiones se quedan justamente en una cuarta parte. Los auténticos aficionados ,aquel público que hasta hoy permaneció fiel al viejo arte de representación escénica, siente que Barcelona vaya asistiendo a esta sistemática desaparición de sus teatros. Se sintió satisfecho un día cuando tuvo conocimiento de la reconstrucción del "Novedades". Y tuvo que acoger con tristeza la noticia de que el teatro se convertía en cine antes de su inauguración:

Un gran teatro como el "Comedia" levanta el telón con muchos gastos. Sus empresarios alegan que las representaciones veraniegas son ruinosas y seguramente es verdad. Por ello se deciden dar entrada al cine para que durante los restantes nueve meses del año puedan seguir ofreciendo alta comedia. Los empresarios habían pedido sólo presupuesto para instalar las cámaras de proyección. pero la noticia de sus intenciones trascendió inmediatamente. Los periódicos se hicieron eco y los barceloneses amantes del teatro acogieron la noticia con desagrado.

Temen ahora que se empiece por el verano y se acabe proyectando cine todo el año...

(Es una exclusiva MIROSPA para nuestro periódico).

RELOJES
la marca que Vd. quiera
El precio que Vd. desee
CONTADO y PLAZOS
CASA SIGMA
SAGASTA, 14 - Ferrol

La Escuela Naval británica de Dartmouth

Una verdadera Universidad del mar

LONDRES .— (Por Cecil Hampshire) Para el próximo día 23, hasta el 25, se anuncia una visita naval británica a Santa Cruz de Tenerife realizada por varias Unidades de la Flota Se trata de las fragatas "Venus", "Urchin" y "Vigilant", pertenecientes a la primera División de la Flotilla de Instrucción de Dartmounth. Es un crucero de prácticas de los alumnos de esa Escuela Naval, la más sobresaliente de las que cuenta el Reino Unido para la formación de los cuadros de mando de la Armada.

A propósito de ello, puede decirse que la Escuela reformada en su organización interna y aspecto externo, se ha convertido desde hace unos años en una verdadera Universidad naval. Los alumnos recorren todos los años durante un cuso de instruccion práctica diversas aguas nacionales y extranjeras, en singladuras donde ponen a prueba las enseñanzas recibidas en su estancia en la Escuela.

Las modificaciones estructurales realizadas hace algunos años compreudieron la instalación de camarotes en sustitución de los antiguos dormitorios; estos camarotes tienen una capacidad para cuatro cadetes. Las salas de cañones, en otro tiempo austeramente decoradas, se transformaron en agradables salones puestos a la moderna en cuanto a mobiliario y decoración.

El cambio más destacado que ahora notan los visitantes veteranos de la Armada que allí aprendieron sus primeras disciplinas de la especialidad, es la elevación de la edad de entrada de los cadetes y la ampliación de los requisitos de instrucción necesarios. Los límites de edad son actualmente 17 años y 8 meses, y 19 años. Se ha implantado también un sistema de becas, mediante el cual se pueden presentar como candidatos cierto número de muchachos de 16 años; los seleccionados son admitidos automáticamente en la Escuela con la ayuda económica del Estado.

Los estudios duran siete trimestres y se dividen en tres fases. La fase primera, que los muchachos cursan con mayor entusiasmo, si cabe, comprende dos trimestres, y en ellos se estudian materias que constituyen una introducción a la vida naval, así como Matemáticas, Mecánica, Ciencias e Historia Naval. La fase segunda, de un trimestre, se dedica a prácticas marítimas en buques de la Flotilla de Instrucción de Dartmouth, que cuenta con un destructor, fragatas rápidas y dragaminas. Los muchachos se incorporan a la marinería y viven en la cubierta inferior. Durante esta fase realizan también vuelos de instrucción de un período de diez días en una base aero-naval.

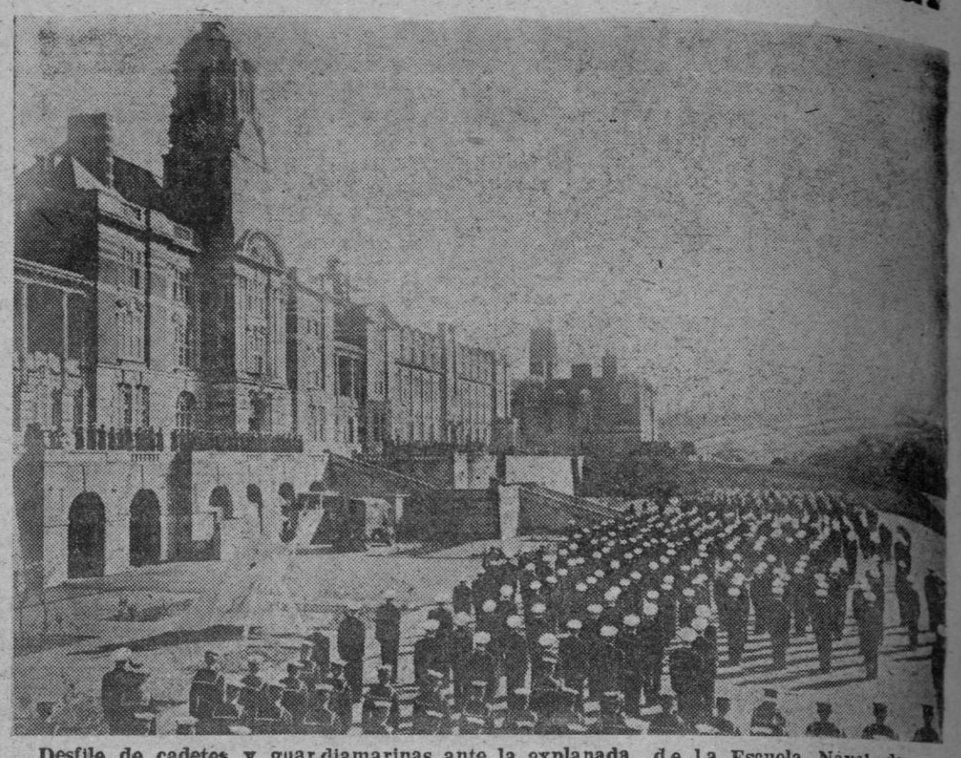

Desfile de cadetes y guardiamarinas ante la explanada de la Escuela Naval de Dartmouth

A continuación los alumnos entran en la tercera fase, que consta de cuatro trimestres. Durante ella se consagran al entrenamiento técnico, y las materias de estudio comprenden actuación marinera, artillería, torpedos, lucha antimarina, ingeniería, navegación y sistema de señales. También se capacitan en lo que en la Marina inglesa se llama el "A. B. C. D.", o defensa contra ataques atómicos, biológicos y químicos. Los alumnos salen de la Escuela como sub-tenientes, y los demás ascensos los obtienen ya incorporados a la Flota.

Con la instrucción técnica los muchachos estudian materias de cultura general y en la fase tercera se subrayan las Humanidades para contrarrestar el efecto que produce un largo curso profesional. Se emplea el sistema universitario de conferencias, períodos de estudio con las orientaciones facilitadas por un instructor y el estudio privado. Se cuida mucho la disciplina, pero a la moderna; no con la vieja reglamentación, ya desaparecida por ser inapropiada para los jóvenes de hoy. Pero, ante todo, se fomenta el espíritu de iniciativa.

Para hacer frente a las exigencias de un entrenamiento técnico moderno ha sido aumentado el número de profesores, y se han instalado en la Escuela los equipos más recientos, comprendiendo motores de un destructor, una batería de cañones modernos y un radar de último modelo.

Son ya cinco Divisiones de ochenta muchachos cada una las que cursan en este centro naval, y se tiene el propósito de ampliarlas a siete. La Commonwealth tiene una nutrida representación en el alumnado, y pueden verse allí estudiantes de Pakistán, Nueva Zelanda, Australia, Ceilán, India, etc.

Lo que pasa en el mundo

LA ISLA DE MALAPARTE

ROMA. — En 1936, Curzio Malaparte compró una punta rocosa de la isla de Capri por un precio irrisorio, teniendo en cuenta la prohibición de construir que existía en toda la región.

Después, Malaparte obtuvo una derogación a esta prohibición y edificó con sus propias manos una villa estravagante con unos planos de los que él era el autor.

Curzio residió por última vez en su villa de Capri antes de emprender un viaje a China, de donde regresó enfermo. Y el 10 de mayo de 1957 el escritor expresó ante el notario el deseo de regalar su villa a la República Popular China, para crear una fundación destinada a reforzar los lazos culturales entre el Oriente y el Occidente.

Hasta ahora, este deseo no se ha realizado.

Los herederos de Malaparte acaban de demandar un recurso en Consejo de Estado para hacer valer la imposibilidad de la realización de tal fundación y reclamar la villa de Punta Masullo.

CAMPEONATO DE LA MENTIRA

Ha ganado el campeonato de la mentira Mr. W. C. Cook, de Texas, que contó lo siguiente. "El último verano hubo tan poco viento que de mis tres molinos de viento tuve que derribar dos para que hubiera viento suficiente para el tercero." El concurso fué organizado por el Club de Mentirosos de Burlington.

EL TEJANO WALTER WILLIAMS. ULTIMO SUPERVIVIENTE DE LA GUERRA DE SECESION

Hace unas semanas ha muerto en California Walter Williams quien, según él, tenía 117 años y era el último superviviente de la guerra americana de Secesión. Walter narraba a todas horas episodios pasados, con una vivacidad libre de toda duda. Contaba batallas, gestas, heroicidades de la famosa brigada de Texas, mandada por el general Hood. Walter, no hay que decirlo, era toda una institución. ¡Ahí es nada el último ex combatiente sudista!

Pero, en 1953, un sagaz periodista descubrió que todo era una fantasía, probando que Walter no tenía más que cinco años cuando sucedió la epopeya que con tanto realismo describía.

Sin embargo, Walter era ya un ídolo y el periodista prefirió no descubrir la verdad. Walter ha seguido hasta su muerte encarnando un personaje de leyenda.

Su cadáver recibió los máximos honores y más de cinco mil personas desfilaron ante él. Después. en el Houston Music-Hall las primeras autoridades del Estado asistieron a una ceremonia emocionante, en memoria del viejo Walter. Una banda militar interpretó las canciones famosas entre las fuerzas del Sur: "Dixie", "Cuando Jhonny vuelve a casa", "La rosa amarilla de Texas"... Al día siguiente todas las banderas estuvieron a media asta y el reverendo Stephen Mc Kenney comentó "Era el último combatiente de una causa perdida, el único defensor de una civilización".

Pero, en realidad, Walter Willianms era tan solo un farsante. Un farsante simpático que ha pasado a la Historia y en ella quedará

RINCON AMENO

CRUCIGRAMA

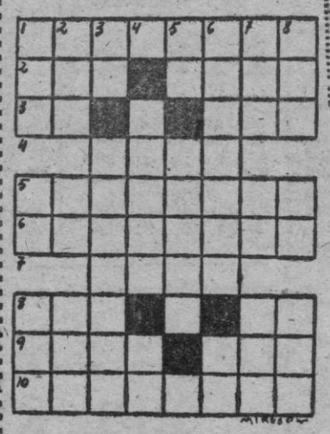

HORIZONTALES: 1.— Cuchilla de curtidores. 2.— Culpado. Posesivo. 3.— Voz de mando. Villa de León. 4.— Estado de los EE. UU. 5.— Río de los Estados Unidos que nace en las montañas rocosas. 6.— Ayuntamiento de la provincia de Oviedo. 7.— Cebo para la pesca de la sardina. 8.— Pariente. Símbolo del talio. 9.— (al rev.) Limpieza. Labré. 10.— Nombre de varón.

VERTICALES: 1.— Temporada. Símbolo del escandio. Voz de mando marinera. 2.— Verbo. Pueblo de Vizcaya. (al rev.) Demostré alegría. 3.— Símbolo del cobalto. Sombrío. 4.— Repite. (al rev.) Letra árabe. 5.— Cifra romana. Idioma. 6.— Medida de vino gallega. Campeón. 7.— Alabé. Símbolo del neón. Prefijo. 8.— Constelación. Existe. Signo zodiacal.

SOLUCION AL ANTERIOR FINAL DE LA SERIE

HORIZONTALES: 1.— Jalonará. 2.— Unísonos. 3.— Budín. Sí. 4.— Iliberal. 5.— Lea. Sena. 6.— Amir. Cis. 7.— Besárale. 8.— Al. ramiL. 9.— Layetana. 10.— Asomarás.

VERTICALES: 1.— Jubilábala. 2.— Anulémelas. 3.— Lidias. Yo. 4.— osiB. rareM., 5.— Nones. Rata. 6.— An. Recamar. 7.— Rosanilina. 8.— Asiláselas.

A PEDIR DE BOCA

Venía de un pueblo del interior el hombre y estaba de visita en casa de una familia amiga. La dueña de la casa empezó a hacerle preguntas ridículas sobre cómo se vivía en aquel pueblo. El hombre, prudente, las aguantaba. Pero no pudo más.

—¿Es cierto —le preguntó la señora— que en su pueblo la gente se mata entre sí con la mayor facilidad?

—Así es, señora...— dijo el hombre. Precisamente hace pocos días estaba cenando en un restaurante con algunos amigos, y uno de ellos le pegó dos tiros al mozo, porque le derramó un poco de sopa en un hombro...

—¡Caramba! —exclamó la señora—. ¡Es asombroso! Y dígame ¿usted presenció el acto?

—La verdad, no —contestó el hombre—. Yo, en ese momento estaba en la cocina estrangulando al cocinero porque le había puesto demasiada sal al arroz que me habían servido...

NIÑO Y ESCUELA

En la sala de visitas del colegio, el niño atento a la conversación de su madre con el director, exclama:

—Mamá, puesto que este señor te dice que las clases están muy cargadas y es muy difícil que haya plaza, ¿por qué insistes?

BUENA BROMA

En la puerta de un restaurante de Nueva York puede leerse el siguiente anuncio:

"Si queda ested satisfecho de este restaurante no deje de volver. Si no queda usted satisfecho, recomiende a sus amigos que vengan. Será una buena broma".

IMPOSIBLE

En una taberna, cuatro individuos se molieron a silletazos en una discusión.

—¿Por qué no ha intentado intervenir —le preguntaron en la Comisaría al dueño del establecimiento.

—No pude; en mi taberna no hay más que cuatro sillas. y ya estaban "ocupadas".

—Eso del horóscopo es una mentira. Ya ves, el mío me anunciaba para esta noche un disgusto.

Noticias con estrambote

ESE DE LOS 40...

PARIS. — Parrafito de un libro del doctor Kinsey: "A los cuarenta años todas las mujeres experimentan grandes cambios de humor: La dificultad se halla en saber cuándo se deciden las mujeres a tener cuarenta años.

* * *

Enfermiza esa manía
de la edad y su complejo,
cuando el tiempo nunca es viejo,
porque nunca suma al día.
Femenina la porfía
de la resta cuando es suma,
y ese ayer, que tanto abruma,
si el pretérito es lejano,
olvidado por lo sano
para que alguien aun presuma...

Terquedad de hábil esgrima
la de edad que se mantiene
en la cifra que no tiene,
por prudente, mala estima.
Bien está que se suprima
una cifra, si molesta,
y la edad "fiel" no protesta
de un engaño semejante,
pues en tanto que lo aguante,
viva el físico esa fiesta.

DON RIPIO