GALICIA

DIARIO·DE·VIGO

EXTRAORDINARIO DEL DIA DE GALICIA -- 25 de JULIO de 1923 ::: ::: ::: :::

Dibujo de Castelao.

HOY — Día de nuestra Tierra — es también nuestro jubiloso Día. Hace un año que GALICIA surgió a la luz de la publicidad y se inició en la comunión diaria con el alma del pueblo gallego. — Durante esta primera etapa — que no fué para nosotros una meta, sino un bozo de definitivas cristalizaciones, a lograr en un porvenir próximo — ha animado en todo momento el ritmo vital de nuestras campañas, la emoción popular.

El lector hará mientes de la intensidad con que hemos reflejado en estas columnas los estremecimientos colectivos, producidos contra el transporte inhumano de tropas para la guerra de Africa, en inhabitables buques de carga, y cuando la última reacción de Vigo en demanda de su gran puerto, y cuando la jornada trágica y luctuosa de Sobredo y ante la fracasada intentona de conquistar Alhucemas y, aún, más recientemente, en ocasión de que los presidios del poder público fueron vejados por la bravuconada de un poncio....

En ningún caso, hemos hurtado ni eludido la exteriorización de nuestro pensamiento, ante la sucesión de los acontecimientos políticos y sociales. Por el contrario, hemos cuidado de enjuiciarlos todos con la ponderación y la serenidad que constituyen nuestro temperamento periodístico y coincidiendo siempre — aún sin buscar su halago — con el sentir de las conciencias libres.

El público lo ha comprendido así desde el primer día y nos ha asistido con su pródiga y entusiasta dilección, hasta el punto de que GALICIA es — podemos demostrarlo — el periódico gallego que en menos tiempo alcanzó más cuantiosa tirada.

No tenemos, pués, de que enmendarnos. Por el contrario, hoy nuestros propósitos se reafirman para persistir en la obra, consolidada a poco de emprendida.

Nuestro diario, tan ajeno al servilismo de los políticos —, sean del matiz que quisieren — como tan propicio a la enseñanza de la legión de nuevos intelectuales que han hecho de estas páginas palenque de sus elucubraciones — despertando en el lector, pareja con la avidez por la noticia, la avidez por la idea — seguirá siendo el resonador libre de todos los anhelos populares y el primer vigía de los intereses de nuestra ciudad y de nuestra Tierra.

Y al renovar solemnemente estos votos — que son nuestra profesión de fé — réstanos solamente hacer pública manifestación de gratitud a nuestros colaboradores y a nuestros lectores — que son nuestros únicos amigos — y enviar de nuevo una salutación cordial a los demás periódicos gallegos — que son nuestros hermanos.

LOS DEFECTOS DE LA PRENSA GALLEGA

Por A. VILLAR PONTE

En la vida del hombre un año no nada. En la vida de un periódico un año es mucho. Cuando un periódico cumple su primer aniversario, puede decirse que ha conseguido encarrilarse, después de muchiles tanteos y de trabajos difíciles, por la senda conveniente.

GALICIA ya tiene un año y ya gana en la opinión. Los que lo dirigen deben sentirse satisfechos. Lograron hacer uno de los diarios más imparciales y hasta ahora más modernos entre todos los de nuestra tierra. Si en ésta hubiese muchos periódicos con la misma intención: la de servir los intereses gallegos por encima de todo, tanto en el orden artístico e intelectual como en el material, prescindiendo de las personas, pronto las cosas variarían.

La prensa española, en general, y la gallega especialmente, adolece de muchos defectos. Pocos son los periódicos de nuestra tierra que no están entregados a la devoción de un hombre o a la disciplina de un partido político ¡oh Luis de Tapia! Casi ninguno deja de ser capilla donde se rinde culto a conveniencias particularistas. En casi ninguno lo nuevo, si es verdaderamente nuevo y reviste algo de audacia, encuentra franca acogida.

Aun el novecentismo no pudo darle la batalla al ochocentismo en la mayoría de los diarios gallegos. Todo verbalístico hueco, carente de reverberaciones ideológicas y de toda matización espiritual, priva en las columnas de nuestra prensa. Los periodistas viejos aún miran hoscamente a los nuevos: aun forman el cuadro para seguir aupando los pseudo valores arcaicos. No comprenden que pueda elogiarse, con elogio franco, a ningún joven gallego, como éste no sea político, hijo de político o no haya sido elogiado ya en Madrid. Siguen considerando maestros de periodismo a fósiles de la pluma. Ponen las columnas de sus diarios a disposición de los graves señores del tópico muerto y del doctrinarismo enjuto, sin darles beligerancia en la colaboración a los que valen positivamente y tienen una personalidad que reflejar en cuanto escriben. Tener personalidad en Galicia es lo peor que puede ocurrirle a quien aspire a vivir del periodismo. Aquí, por lo tanto, apenas encuentra aplicación aquella frase francesa de que el periodismo lleva a todo cuando de él se sabe salir a tiempo. El periodismo aquí lleva al adocenamiento. Antes llevaba al adocenamiento y a un destinito. Ahora, solo a lo primero. Lo que prueba que, hasa cierto punto, su progreso es cangrejil en el terreno positivista. La locuencia del lugar común y la actilidad del léxico al servicio de los intereses creados, son las principale bases para el buen éxito del priodista gallego. Solo puede subir lo poco que es posible subir en nuestra precaria prensa, aquel que adula o se somete al tejido de convencionalismos circundantes. Para ser director de un periódico gallego — y hablamos en términos generales dejando hueco para las excepciones contadísimas —, precísase hacer voto de mansedumbre ante el empresario y de renuncia ción ante el público de toda originalidad intelectual.

Así muchos de nuestros periódicos resultan culturalmente inferiores, por lo que a la Redacción respecta, que gran parte de los lectores con que cuentan. Y así el ambiente artístico, literario e intelectual de Galicia, tiene tan poca densidad anímica. Hay que esperar los juicios de la prensa madrileña para saber los juicios de la prensa gallega. Por culpa de ésta, pues, más que por nada, tenemos que seguir soportando justamente el remoquete despectivo de provincianos. Aun recuerdo el descrédito en que he caído una vez ante el gerente de un diario gallego, porque me atreví a decirle, respondiendo a un requerimiento suyo para que imitase en lo posible a "Juan de Aragón", que este señor periodista me parecía burdo y ridículo. Cientos de anécdotas análogas podría citar aquí.

GALICIA, en el año que lleva de vida, acertó a emanciparse de moldes tan angostos. En sus columnas se han dicho cosas que nunca apenas habían podido decirse en los diarios de más circulación de nuestra tierra; se han hecho también campañas reveladoras de una plausible imparcialidad y de un verdadero sentido cívico.

Así me complazco en reconocerlo.

LOS HOMBRES QUE HACEN "GALICIA"

REDACTORES Y COLABORADORES

Lector: Estas páginas que a diario van a tí, para satisfacer tu curiosidad de noticias y para procurar a tu espíritu los esquemas de ideas que pueden ser intercalados en la glosa de los sucesos cotidianos, representan la labor mental y cordial de un puñado de hombres que han hecho de sus meollos yunques y de sus horas martillos, para forjar las elucubraciones que todas las mañanas demandan tus inquietudes de saber y de sentir.

Este puñado de hombres --- colaboradores y redactores --- cuyas facies ves en el presente número, en colaboración con linotipistas, tipógrafos y personal de máquinas, son quienes, en jornadas nocturnas, largas y penosas, te dan matinalmente sensaciones, concrecciones de opinión, novedades.... cuanto es el alma, la nervatura y la carne de un periódico diario.

Conoce, lector, a tus amigos:

CASTELAO

Además del lápiz de Cebreiro, de ese mozo coruñés que a veces dice en un rasgo cosas muy agudas, el mago lápiz de Alfonso R. Castelao trae de continuo a estas páginas la emoción intensa y fuerte que su personalidad segrega en cuanto crea.

Es tan grande la obra de Castelao en GALICIA que el juzgarla nos parece una irreverencia, porque los lectores imparcialmente, con imparcialidad suprema, le han consagrado humorista.

COLABORADORES LITERARIOS

GALICIA posée --- y de ello se ufana --- un plantel de colaboradores como no lo ha tenido, ni lo tiene, ningún otro diario de la tierra celta.

Lo más selecto de la intelectualidad gallega nos honra con su colaboración. Y algunos literatos de fuste que no han nacido en este solar también nos otorgan la gala de sus producciones.

He aquí una lista de nombres, ya que, el espacio no nos permite, como quisiéramos, dar al aire y a la luz sus semblanzas:

Antón Villar Ponte, el publicista más preparado y más sólido de nuestra tierra te sirve, lector, páginas donde las ideas bullen en hervor violento y el amor a Galicia es una religión.

Blanco Torres trae a estas columnas su prosa correctísima y su ideario nuevo en artículos que se paladean como manjares exquisitos.

Agustín Remón pone en este diario --- muy contadas veces ¡oh, el solicitadísimo! --- las sutilezas y los refinamientos de un ingenio depurado.

Juan Bautista Andrade, poeta, siempre poeta, engalana esta publicación con sus párrafos breves y sintéticos, urdidos en prosa lírica, donde los pensamientos más hondos y los sentimientos más intensos cabrillean como rayos solares en el agua mansa.

José Ribas Montenegro, el vigués que de estas riberas saltó a tierras colombianas y de otro brinco se trasladó a Madrid, donde las saudades de su Galicia le atosigan, ha escojido este diario para sus artículos de exaltación galleguista.

Portal Fradejas nos da selectas disquisiciones sobre temas de vivo interés, que son leídas con verdadero deleite.

"Caramiñas", hermano espiritual de Julia Camba, enfoca sus crónicas humoristas desde un punto de vista personalísimo y posee el sortilegio de hacer sonreir a los comprensivos y hacer meditar a los romos.

Luis Peña Novo, Bernardo Bernardez, Roberto Munaiz, Isidoro Millán, osé Núñez Bua, Jo-é López Varela, A. Villasuso, Sanchez Taiz, el jóven director de "Alborada", diario próximo a aparecer en Monforte, Eduardo G. Reboredo y Francisco Duaso "Patroclo" son, en unión de otros colaboradores menos asíduos, los cronistas que analizan y describen, con gran maestría, momentos del vivir y gestos de hombres que en la vorágine de la vida española, de la vida gallega y de la vida de diversos pueblos de Galicia se marcan en algún reflejo que atrae la curiosidad de las gentes.

LA REDACCION

Después de los colaboradores, ya citados, el personal de batalla, los galeotes del oficio, los forzados a servir las demandas del regente, que pide galeradas y galeradas, sin conmiseración y sin piedad.

Y ahí están en el grabado:

Valentín Paz Andrade, la ecuanimidad hecha carne, la piedra de toque en que se contrastan las opiniones todas de los redactores, el director que dirige trabajando y cuya pluma, serena y sobria, plasma en un estilo modelo de sencillez y de buen gusto el comentario que la palpitación del monstruo llamado actualidad requiere, mientras, con sumas afebilidades, indica y marca la ruta cotidiana de la publicación.

Manuel Lustres Rivas, el jefe de redacción, está en todo: el suceso local, la información telegráfica y telefónica, la crónica, el artículo de polémica.... cuanto pide la voracidad impacable de la hoja diaria es atendido por él, que pone a contribución para el desempeño del cargo toda su luenga experiencia profesional.

Virgilio Garrote es el taquígrafo en primer lugar y luego el periodista multiforme, capacitado para todas las derivaciones que la profesión demanda y en todas justo y preciso.

Bezares "T. Arnold" en Vigo y Alvarez Limeses "Kic-Koff", en Pontevedra, rigen la importantísima sección de deportes, que llevan con ejemplar método y singularísima ecuanimidad, no obstante lo difícil que es el actuar sereno entre los apasionamientos deportivos.

Larrañaga y Pardo (Xavier) son los reporteros, saben el oficio y con prolijo cuidado recojen las noticias más insignificantes y las informaciones más sensacionales. En su labor les ha acompañado siempre el éxito.

"Rarito", que confecciona las planas con el exquisito gusto que los lectores ven, aún tiene tiempo para tejer sus "Clichés periodísticos" en los que se enjuicia con supremo acierto la gesta o el gesto del instante en un tono donde el humor late para difuminar sabiamente el verismo del cuadro.

También comparte con nosotros, desde hace unos días las tareas de redacción Manuel García Paz, una de las esperanzas más grandes de la intelectualidad gallega, por su preparación cultural.

Ksado es el redactor fotográfico. Su nombre artístico está por encima de todo elogio.

En Santiago y Pontevedra dirigen la información cotidiana que da GALICIA, respectivamente, Taibo y Pérez Prego.

El poeta de "Abrente" y el culto procurador cumplen su difícil misión con grande acierto.

"FEBUS"

Nuestra Agencia informativa en Madrid es "Febus". La dirige el jefe de redacción de *El Sol* Eduardo Ruiz de Velasco, cuyo retrato insertamos, y la seriedad de las noticias que transmite, emparejada con la diligencia y la selección con bases de los éxitos que de continuo logra y proporciona a los diarios que sirve.

GALICIA debe a "Febus" grandes triunfos informativos.

HOY EN EL ODEÓN

BRILLANTE FIESTA DE ARTE GALLEGO

La velada que esta noche se celebrará en el teatro de la plaza de Urzáiz para solemnizar el Día de Galicia, revestirá un esplendor inusitado.

He aquí el programa por el que habrá de regirse tan brillante fiesta de arte:

Primera parte

I.-Sinfonía, pol-a orquesta
II.-Duas verbas, por Paz Andrade, Conselleiro da Delegación da I. N. G.
III.-Trato a Cegas, parrafeo de Charlon e Hermida, por X. Rodríguez de Vicente e Xulio Rúa.
"Alalá" de Laiño (Padrón)
"Alalá" de Pontevedra
'Alborada de Veiga', tres voces

Segunda parte

I.-"Monólogo", por Xulio Rúa.
II.-"Carne fraca", diálogo de Carré, por Xermán Prieto e Xavier Pardo.
III.-O coro da Artística cantará: "Canto d-arrieiro" (co pano baixo).
"Foliadas".
"Alalás de Lugo" e das Mariñas.
"Canto de pandeiro".

Tercera parte

I.-Monologo enxebre, pol-o Xermán Prieto.
II.-"O Cabaleiro de Sant Grial", poema lírico de Ramón Cabanillas, decramado por Xose Rodrigues de Vicente.
III.-Hino Nazonal Galego, pol-os coros, orquesta e púbrico.

La velada comenzará a las diez de la noche.

Para concurrir a esta fiesta existe gran demanda de localidades. Estas comenzaron a expenderse ayér. Las que restan se despacharán hoy, de nueve una, y por la tarde, en la taquilla del Odeón.

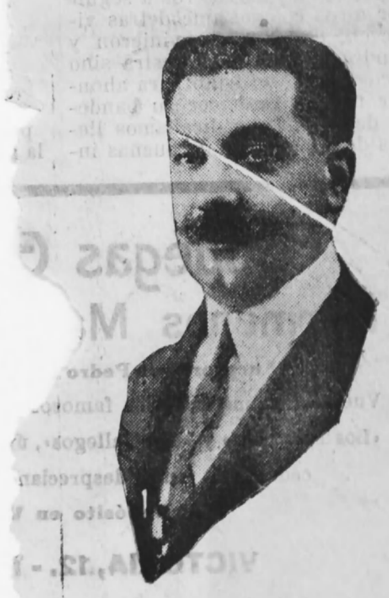

Uno de ellos es la famosa carta de Millán Astray, que la Agencia nos dió 24 horas antes que ningún otro periódico local.

Otro, éste recientísimo, es el atentado contra el presidente del

Sindicato Libre de empleados de Banca y Bolsa de Barcelona, cometido en Valencia, noticia que también "Febus" adelantó para nosotros en una fecha a la información de los demás diarios vigueses.

LA GERENCIA

Y ya presentados todos los que contribuyen a la hechura de GALICIA nos queda decir que el propietario gerente Don Ernesto Cádiz Vargas, llevando la alta inspección de todo cuanto en la casa se realiza, es más que jefe supremo el compañero.

Hizo ayer un año nos dijo su plan sobre la modalidad literaria, política e informativa de GALICIA. Director, redactores, linotipistas, tipógrafos, personal de máquinas y empleados administrativos siguieron y siguen ese plan al pie de la letra.

De si hemos o no acertado, el público responde con el favor creciente que nos dispensa. Nuestro gerente y nosotros estamos satisfechos.

62

RECORDATORIO

Por GONZALO SANCHEZ TAIZ

Hoy hace un año ya que un puñado de hombres hemos comenzado esta obra, exclusivamente nuestra; obra que significa algo que rompe los moldes escurridizos de una organización vieja y parasija que extiende sus tentáculos sobre las regiones para hurtarles poco a poco su significación espiritual.

Hay pues una lucha entablada en la que la acción de un centralismo anarquizante es segura, firme, cautelosa y la relación nuestra es torpe y mal entendida. Nuestra conducta callada sin las tonalidades brillantes de la raza de quien venimos, nos hace cómplices de esta pretensión de hegemonía, que es el camino propicio que España ayuda de todos torpemente, escogió con su silencio para ir a desbaratarse.

Todos los gallegos uno por uno, incluso los que en tierras lejanas mantienen con sinceridad el prurito de conservar las esencias regionales cuando debían de estar lanza en ristre abandonan su voluntad firmemente regionalista, para irse por fáciles derroteros que anulen poco a poco nuestra significación.

Uno de los factores más importantes de este desplazamiento de valores raciales es la prensa gallega. La mayoría de nuestros diarios-maestros siempre, pero maestros que viven en el círculo de un dogma, distraen a sus negocios en divertimientos de carácter general. Algunos representan el anquilosamiento intelectual de un partido y otros viven sujetos a un ideal político que les coharta el oportunismo sano que la opinión necesita para ser bien orientada vendiéndose así de antemano.

Por eso un día se sintió al fin la necesidad de un periódico para Galicia; de una publicación que mantuviese en sus columnas el espíritu febril de hombrunos luchadores que no topasen nunca en su marcha con la obligada continencia que les impone un partido. Esta necesidad que mantenía inciertos a los espíritus vino a romperla el diario GALICIA y yo espontáneamente por el imperativo que lo nuevo ejerce honre los espíritus que tienen inquietudes me uni a la empresa. Este diario recogió alaridos de protesta y de venganza, de todo lo noble --- también la venganza de los humildes hay nobleza --- que surgió en el campo social gallego y con tal aparición y tal conducta quedaron marcados los derroteros a seguir por otros colegas que detras viniesen, que por fin vinieron y vendrán, nunca a la rastra sino recogiendo este fruto para ahondar más, para hacer su bandera de mayores radicalismos llenos de honradez y de buenas intenciones y marchar de la mano de GALICIA en esta árdua labor de desterrar de nuestra tierra lo que prentende anular.

Más trde, todos juntos, de la mano, también, nos lanzaremos allende lo smares, para llevar nuestro espíritu ya en sazón a nuestros hermanos de América. Y colocados allá les pediremos su ayuda a cambio de los valores raciales que les inyectemos.

Seremos fuertes ante el Poder central; recojeremos la sagrada voz agraria, serena y pura, sin mixtificaciones de un capitalismo acomodaticio ni de latifundistas disfrazados.

Y día llegará que desde el pedestal de nuestra grandeza, gallardemente, despreciemos las mezquindades de un centralismo vacuo que mina la energía de la vida nasional.

FUTURISMO

Por V. GAROTE CARRANZ.

Para el número extraordinario de GALICIA hay que hacer una cosa extraordinaria, que se salga de la vulgaridad, algo original. ¿Original? ¿Y de nuestras pecadoras manos? Ya tenemos el pecado original.

Primero pensamos en escribir con la ayuda de un diccionario poliqlügüe que poseemos, una cuartilla haciendo juegos de palabras en español, francés, inglés, italiano, alemán y ruso. Pero repentinamente nos hemos acordado de que está prohibido el juego.

También nos pareció curioso hacer un trabajo que obligase a meditar hondamente a los lectores, algo así como cuando los linotipistas teclean: *gpñjrrlm skwñpf vsa*, que [...] el preté-

E[...] qués [...] ¡acu[...] ¿P[...] cionar[...] ejem[...]

SECC[...]

p[...] la [...]

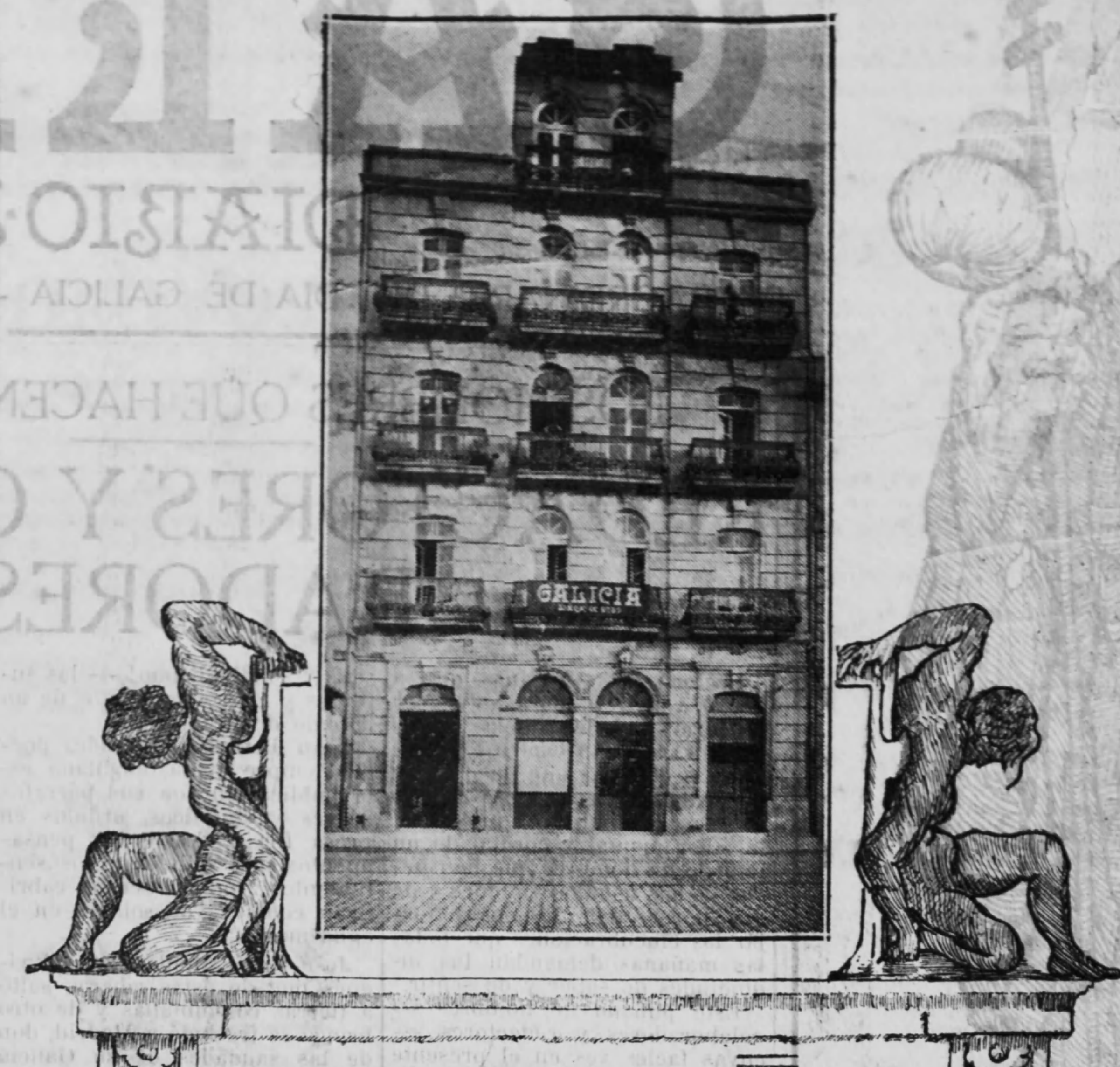

EDIFICIO DONDE ESTÁN INSTALADOS LAS OFICINAS Y TALLERES DE ESTE PERIÓDICO :: :: :: ::

SECCIÓN INFORMATIVA

La erupción del Etna, en Sicilia, trae a nuestra memoria el [...]

quito mayor, como se ve claro, es la isla de Mallorca.

Las campañas violentas contra acaparadores, políticos, tahures, caseros y demás gente disti[...]

La Cámara RIETZSCHEL

y la Película BAYER son de toda garantía se venden en todos los establecimientos fotográficos.

Fed.co Bayer & C.a Suc.s Matthis & C.o Barcelona Ausias March 16/18 Apartado 280

Gran Depósito de Vinagre

GARANTIZADO

de Puro Vino y Vino Blanco

Conserveros: Si queréis acreditar marcas de escabeche, emplear el vinagre de José María Navarro Hermanos, el más apreciado por su pureza, aroma y buen gusto, siempre con existencias al depósito de Casimiro Dignan, Avenida García Barbón, número 103. — Vigo. 205

HUMORADA

MI AMIGO JUAN FELI[Z]

Por RAR[...]

Mi amigo Juan Feliz, antes de estudiar Lógica, se llamaba simplemente Juan Pérez. Después de estudiar Lógica, mi amigo se hizo un hombre tan razonable que mereció el cambio de apellido, pues no hubo calamidad capaz de hacerle rabiar.

Solo dos veces en su vida perdió, siquiera momentáneamente, su preciosa facilidad para sujetar los hechos a las ideas y sacar las consecuencias más lógicas y consoladoras.

Un día cometió un acto reprobable. Debo advertir en su honor que aquel día bebió más de la cuenta y, como de costumbre, andaba sin un real.

Entonces realizó el acto desesperado de solicitar trabajo. Fué a visitar a un fabricante, que también tenía fama de haber estudiado lógica.

—¿Y usted, para qué sirve? -- le preguntó el fabricante.

Mi amigo, como era muy razonable, no sabia mentir, y le contestó:

—Para nada.

Su interlocutor, demostrando su lógica, dijo:

—¡Bravo! Me conviene usted. Un hombre que no sirve para nada sirve para todo, por la misma razón que un hombre que sirve para todo no sirve para nada. Desde hoy queda usted nombrado gerente de mi fábrica.

—¿Y cuánto voy a ganar?

El fabricante reparó en el terno deteriorado y la cara de vigilia de mi amigo, y le dijo:

—De cinco a seis pesetas mensuales. Usted es un hombre que, por las trazas, nunca ganó un real y estas pesetillas le sabrán a gloria.

—¡Ah! — exclamó Juan Feliz —. Razona usted admirablemente. ¿De modo que como yo estoy acostumbrado a no ganar un real y a tener necesidades, debo ganar menos dinero que los que siempre lo ganaron y no tienen necesidad?

—Eso es... También usted es un hombre razonable.

—Pues, como yo ya estoy acostumbrado a no tener dinero, renuncio a la gloria de sus pesetillas.

Y mi amigo Juan Feliz se retiró satisfechísimo por la victoria dialéctica que acababa de alcanzar.

Otro día, paseando por una calle, le cayó sobre el hombro derecho una gran piedra de una casa en construcción. Juan Feliz quedó convertido en un saco de sopas.

Todos sus amigos corrimos a felicitarle. Le encontramos — esta fué la segunda vez que le falló la Lógica — un si es no es serie cito. Pero al saber nuestra alegría porque la piedra no lo había matado y sí solo herido gravemente, nos miró avergonzadísimo y con lágrimas de gratitud en los ojos, exclamó:

—Decididamente, soy un estúpido... Pero debéis perdonarme mi tristeza, porque no me acordaba que los hombres como yo tenemos obligación de que nos caigan las casas en la cabeza.

Por fin, gracias a sus propios argumentos, y otros de farmacia, curó de las heridas, y cuando pudo salir a la calle el pedazo de Juan Feliz que logró salvarse de la desgracia, tuvo la idea de marchar a América a morirse de hambre.

El pedazo de Juan Feliz seguía tan razonable como Juan Feliz entero, y no pudiendo pagar el billete para el viaje, por carecer de un céntimo, se hizo el siguiente razonamiento:

—Los nacidos en puerto de mar no pagan el viaje a América, porque lo consideran indigno, y embarcan de polisón.. Es así [...] no nací en puerto de mar, [...] soy del interior... Es así que [...] los hombres, nazcan donde [...] tienen los mismos derechos [...] beres... Luego, me marchar[é de] polisón.

Y, en efecto, no marchó. E[...] del embarque lo detuvo a [...] un policía que lo encontró s[in bi]llete.

Mientras caminaban haci[a la] cárcel, Juan Feliz le deci[a al] agente:

—La ley española me [...] embarcar sin pagar. Pero la le[y es]pañola también me prohibe [...] desocupado por el país. Yo [...] que declararme fuera de la ley.

El policía le sujetó con f[...] y llamó a un compañero para [que] le ayudara, porque pensó que [un] hombre tan razonable como [Juan] Feliz era un hombre peligros[o]. Entre los dos agentes encerr[aron] a mi amigo en un calabozo d[e se]guridad.

Los policías enteraron de[l caso] a sus superiores. Estos a l[os su]yos. Estos a los suyos. (Repe[tir la] cláusula seis veces más.) Diez [...] después llegó una orden para [que] Juan Feliz fuese recluido en [un] manicomio.

Pero la orden llegó tarde [...] que, como está escrito que [...] mortal, por muy lógico que [...] podrá escaparse sin las corres[pon]dientes rabietas, el perro del c[...] lero le mordió en una piern[a, y] pese a todos los razonami[entos y] todos los silogismos para im[pedir] el dominio del virus de la r[abia,] mi amigo Juan Feliz murió [como] un perro rabioso.

TRASPASO importante ba[r] una de las afueras más p[...] rescas de Vigo, por tener que [ausen]tarse su dueño; tiene una c[...] a buena, y se responde de q[ue es] negocio verdad.

Informarán en la calle C[...] [...] Vilas.

[TAL]LER MECAN[ICO] [...] de automóv[iles] [...] explosión y maqu[ina]ria en general. Trabajos eco[nó]micos.

Francisco López y Cía., Ho[spi]tal, núm. 7. — Teléfono, 847.

CARBON CANUTILLO. Se [ha]lla a la descarga el ve[lero] "San Luis". Para pedidos, d[iri]girse a la señora Viuda de B[...] tos, Arenal, 10, tercero, o en [la] tonelería de Benjamín Cam[...]lle. Teléfono, 419.

VENTA de un bonito cha[let] cuatro fachadas, huerta [...] **ferrados, con frutales y agua [...] o sin muebles, inmejorables [con]diciones de altura y vistas, [...] cano a Estrada, Cuntis y Ca[...]res.**

Informará, D. Florentino S[...] martín, comerciante, Souto [...] Vea, Pontevedra.

IMPRENTA y papelería [se] traspasa en un pueblo de e[s]ta provincia.

Tiene material nuevo y e[...]ta un periódico.

Para informes, en esta adm[i]nistración de "Galicia".

GABINETE con dos ca[...] puerta independiente, bal[cón] a la calle, se alquila. Princ[...] 14, segundo.

LATAS vacias de petróleo [y] bencina se venden.—Dirig[ir]se a esta administración.

"Bodegas [...]

Hermanos M[...]

Sucesores de Pedro [...]

Vuelven al mercado los famoso[s] [...]

«Los Tres Ríos» y «Los Gallegos», ú[...]

cedores de vinos, desprecian [...]

Depósito en V[...]

VICTORIA, 12. - [...]

[...] 134 [...] evo [...] ge- [...] la- [...] n- [...] y [...] n- [...] ste [...] da [...] a- [...] 73

Si quer[...]e [sie]mpre "RIO MIÑO"

PUBLICIDAD ECONOMICA

SE ALQUILA en lo más alto del pintoresco barrio de Cababoy y a ochenta metros de la carretera de Pereiró, una hermosa casita de reciente y moderna construcción, compuesta de piso, de planta baja y principal independiente; todo sumamente ventilado e higiénicamente dotado de lo más moderno; sólida instalación de luz eléctrica y pozo de agua; toda cercada en si y rodeada de escaso terreno baldío.

Para informes, en el mismo barrio a espaldas del conocido merendero "La Pamplinera" Juan Castro y en Vigo su dueño Leandro Reboredo, calle Joaquín Yáñez, 11. 254

SE VENDE una casa por menos de su valor en la calle Uruguay, 43, antes Laforet. Es de construcción reciente y consta de tres pisos y buhardilla. Tiene buenas vistas a la bahía y campiña. Soleada todo el año. Renta 560 pesetas.

Se alquila el primer piso de la misma, que se encuentra amueblada, y se venden los muebles.

Informará, su dueño en el primer piso de la misma casa. 257

[...] espaciosa pa[...] [...]ada de verano [...]

SE TRASPASA en la Ribera, casa de comidas con vivienda y despacho de vinos, buena clientela.

Informarán Palas, 9 44

SE ALQUILA en Gondomar un espacioso bajo preparado con mostrador, estantería y agua corriente, y el alto de la misma casa con ocho habitaciones, comedor y cocina, situado en la Plaza de Urzáiz de esta villa, reciente construcción.

Para informes, su dueño Paulino Sarasquete Otero.

El edificio se presta como para fonda, dadas las necesidades del pueblo. 204

SE VENDE una fábrica que se dedica a salazón, lindante con la playa de San Sebastián en Vigo, y tiene 94 metros lineales de fachada a la dicha playa. Superficie total, 1.010 metros cuadrados. Dos rampas de servicio.

Informes, Velázquez Moreno, 12, segundo, de 11 a 1 de la mañana. 105

SE TRASPASA una fonda en la Av. Montero Rios núm. 36.

Es buen sitio para trabajar mucho. 289

MI BAR. --- Carral núm. 11. --- Servicio pemanente de comidas a la carta y por cubierto de tres latos, postres, pan, vino y café, tres psetas.

Especialidad en vinos de las mejores marcas. Licores, Café Sidra Champagne y Cervezas.

NOTA: Esta casa es de las más acreditadas en limpieza y esmero.

Se sirven comidas a domicilio y se admiten abonados fijos a diez y ocho duros al mes. 181

VINOS del País superiores, cosecha 1922. Se venden de 80 a 100 pesetas pipa, de 400 litros. Para adquirirlos dirigirse a Angel Rodríguez Valverde. Vigo. San Miguel de Oya. Sayans. 140

DIME, Panchito, ¿en dónde compraré tan buenos vinos "La Alsacia", que ofrece un palco para los toros al que los presente mejores?

—¡Qué bobo!; ese es el secreto de Progreso, 14.

—Pues no la perderé de vista. 101

SE ALQUILA ó VENDE en la calle de La Coruña casa planta baja. Razón, Ronda 84.

NUEVO taller de Ebanistería, de Custodio Pereira y Compañía, segunda travesía de López de Neira, 3.

En estos talleres se hace toda clase de reparaciones, tanto de Ebanistería como de Tapicería, así como de instrumentos de cuerda, especialmente pianos. También se hacen modelos para maquinaria. Trabajos esmerados. Precios sin competencia. 203

SE ENSEÑA, en veinte lecciones a conducir toda clase de automóviles.

Para informes, dirigirse al administrador de "La Iberia", Plazuela de San José. --- PONTEVEDRA. 71

SOBRES alemanes de calidad superior a precios baratísimos. Grandes existencias en el almacén de Felipe L. Monge, García Barbón, 7. 103

SE ALQUILAN habitaciones con vistas a la calle, pensión completa. Se sirven comidas a domicilio. Precios al alcance de todos.

La Perla de Galicia Principe, núm. 59, 2.° 915

SE VENDE una sillería tapizada y un hermoso centro de mármol en muy buen estado.

Razón, Real núm. 4, segundo piso.

AVISO. Por tener que ausentarme al extranjero, traspaso mi establecimiento de ultramarinos establecido en lo más céntrico de la ciudad, con pocas existencias, buena clientela y sin pretensiones.

Informarán, Elduayen, 19, bajo. 204

FORD. Piezas de recambio en gran abundancia en el Garage Americano. Vigo. 115

SE TRASPASA taberna y casa de comidas, con 9 camas, por tenerse que ausentar su dueño a América.

Darán razón, en la misma Paseo de Alfonso, 27, bajo. 200

SE VEN[DE] un pequeño [...] de d[...] caballo en muy buenas condiciones ligero y barato, propio para trabajo.

Razón, calle de Lepanto, número 13, taller carpintería de don Alejandro Argibay. 277

SE VENDE un automóvil europeo con cuatro asientos y a toda prueba en 1.750 pesetas, y una motocicleta, en 1.600.

Para informes, dirigirse al administrador de "La Iberia", Plazuela de San José. --- PONTEVEDRA. 104

SE VENDEN todos los muebles y un fonógrafo con 60 piezas.

Razón, en la Calzada de Teis, 70, segundo. 199

SE VENDE un motor marino, marca alemana, completamente nuevo, de 14 x 18 H. P. y cuatro cilindros, con todos sus accesorios.

Para informes D. Leoncio González, en Villanueva de Arosa. 279

TRASPASO de un merendero en Chapela, denominado El Retiro", por tenerse que ausentar su dueño.

En la misma darán razón. 213

COLOCACION. Dependiente entendiendo efectos navales, se desea, inútil si conocer bien el negocio. --- Dirigirse a este periódico, carta A. B. C. 303

TRASPASO en sitio céntri[co] una lechería y bar con clie[n]tela segura y por poco capi[tal] por tener que ausentarse su d[ue]ño. --- Informarán, Carral n[ú]mero 8, zapatería.

SIERRA de cinta, con volant[e] de 700 milímetros y muy po[co] uso, se vende. Darán razón [en] García Barbón, 42, almacén d[e] vinos.

MAGNIFICA FINCA, en Vig[o]. Se vende la que está señalad[a] con el núm. 25 de la calle de Ll[o]rente, dedicada a huerta, situ[a]da entre el camino que baja [a] la playa y la calle de Pi y Mar[]gall, en la que tiene un frente d[e] cincuenta y seis metros. Desp[ro]ne de expléndidas e insacable[s] vistas a la bahía; gran mina d[e] rica agua potable y casa de pl[an]ta baja con varias dependencia[s].

Para tratar, de una a cuatr[o] Plazo de la Constitución, 9 se[]gundo.

No se admiten corredores.

SE ALQUILA el espacioso ba[]jo de la calle Pí y Margall núm. 39, aparente para cualqui[er] negocio, llaves y tratar e[n] T B O, Pí y Margall núm 51.

AUTOMOVILES DE ALQUILER a precios económicos. Servicio permanente.

Francisco López y Cía., Hospital, núm. 7. — Teléfono, 847.

PRIMER ANIVERSARIO DE "GALICIA"

NUESTRA CASA EN SU EXPRESION GRAFICA

El arte del fotógrafo Kasado y del grabador Alvaro Martins presentan GALICIA al público

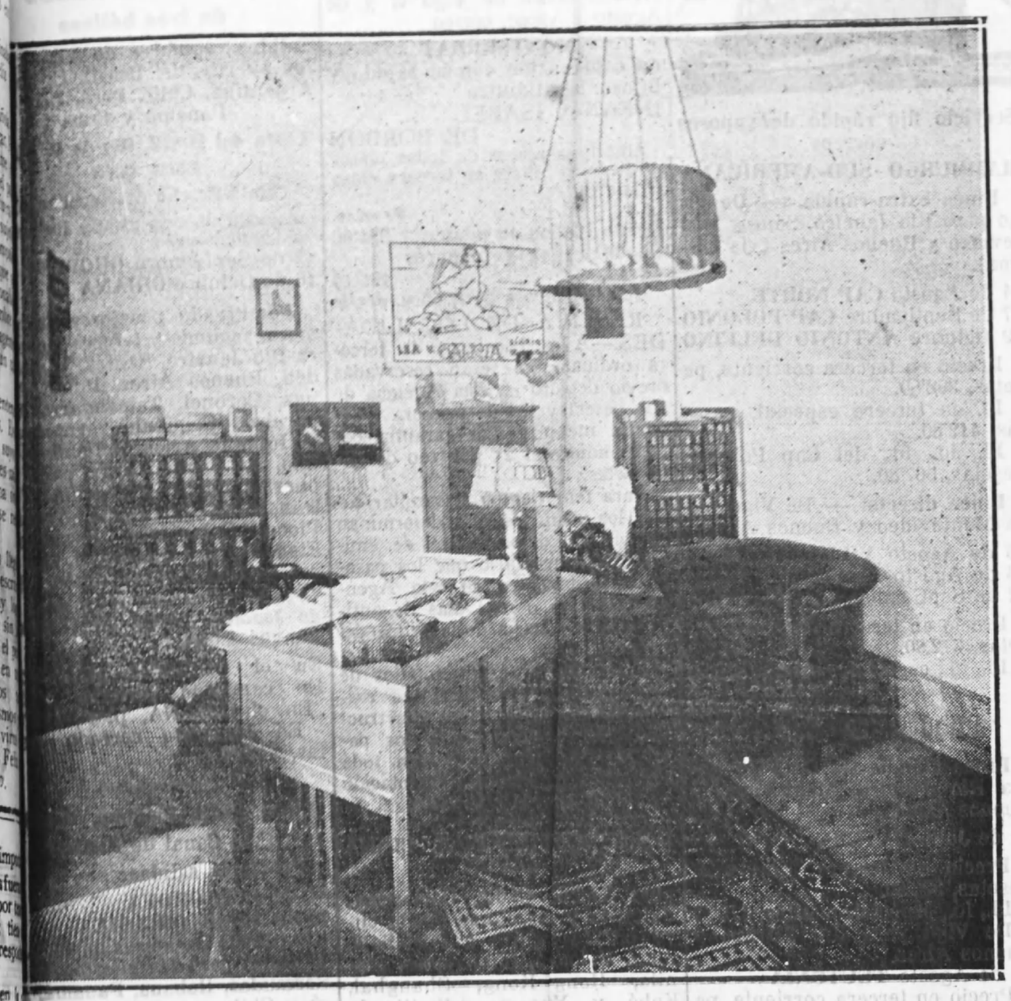

Despacho de director

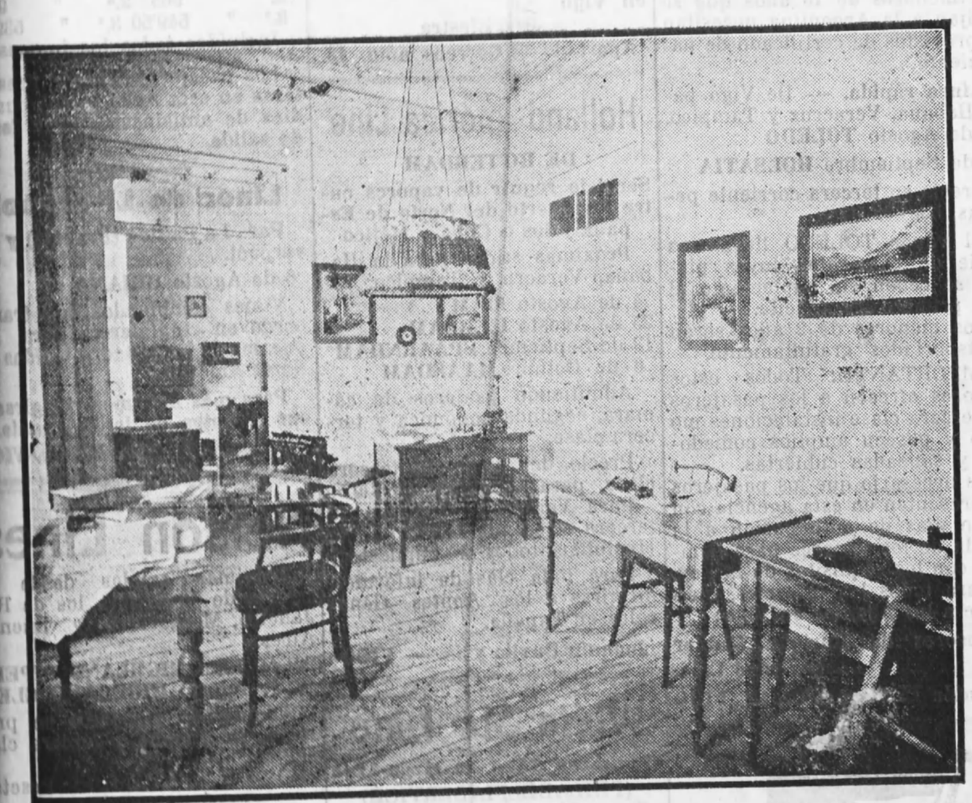

Redacción

Salón de visitas

CRÓNICAS DE "CARAMIÑAS"

EL GORRION, PAJARO NACIONAL

Amanece. Algunos redactores, han marchado ya. Garrote, con el auricular sobre la oreja, aprisiona en los garabatos taquigráficos los últimos telefonemas de Madrid. Paz Andrade, revisa un pleito. Paz Andrade, el director de GALICIA, es un hombre extraordinario. Las tareas periodísticas no le impiden dedicarse a la abogacía, ni pronunciar conferencias, ni colaborar en las revistas de la "Irmandade Nazonalista". Lustres Rivas anda por los talleres, corrigiendo y compaginando. Lustres Rivas el también un hombre excepcional. Santa Eugenia de Riveira no vuelve a parir un periodista tan hábil como Lustres Rivas. Avezado desde muy niño a estas labores, lo mismo redacta unas "Notas de sociedad" con ese estilo frívolo y galante, que tanto gusta a las mujeres, que escribe en un periquete el "fondo" más punzante y resonante. Yo, en tanto, hundido en una poltrona, fumo y sueño. Soñar despierto, es algo delicioso; fumar, ya no es tan agradable; pero sin un cigarro en la boca no se sueña bien, y el humo del cigarro es como una alegoría turbia y vaporosa de la abstracción mental.

De pronto llegan hasta nosotros, espaciadas y solemnes, tres campanadas. Paz Andrade, enrolla los pliegos de papel de barba que contienen el pleito, y se pone en pie.

—¿Nos vamos, "Caramiñas"?

—Vámonos, Paz Andrade.

Garrote, a quien la compañía del teléfono no le satisface, promete, embaucador: —Si esperan media hora, los convido a churros.

Muchas gracias, compañero Garrote. Los churros, sin duda alguna, son un manjar excelente. Pero Paz Andrade entiende que lo preferible es dormir. Y nos salimos de la redacción.

Desde la redacción, para llegar a casa, tenemos que cruzar por la Alameda. En esta hora densa y fragante de la mañana, los árboles de la Alameda están poblados de gorriones. Los gorriones pían furiosamente, y su loca algarabía tiene en la paz matinal un no sé qué incongruente y despótico.

—Los gorriones — le digo a Andrade — son unos pájaros orquestales. El jilguero, es solista; el canario, es solista también; el pardillo... Yo no sé lo que es el pardillo. Bueno; el pardillo, es el pardillo.

—Cierto, muy cierto, señor Perogrullo — me dice, burlón, el director. Pero yo no recojo la ironía. Me siento tan parlero como los gorriones, y continúo hablando.

—Además, el gorrión es un pájaro netamente español y representativo. El espíritu de la raza le sale por la boca. Usted va por un camino de aldeas si hay mirlos, y no los vé, usted no sabrá si hay mirlos; si hay jilgueros, y no los ve, tampoco sabrá si hay jilgueros; pero si hay gorriones, aunque no los vea, usted sabrá que hay gorriones. A los españoles nos sucede lo mismo. Cuando yo llegué a Nueva York, aprendí a conocer las casas de nuestros paisanos por la bulla que de ellas trascendía. "A los ingleses, los encontramos con los ojos; a los italianos, con el el olfato, y a los españoles con el oído", me enseñaba un vagabundo cosmopolita. Y es que cada casino, cada tertulia, y hasta cada hogar español, es un pequeño parlamento en donde todos hablan de todo. Somos como los gorriones, que siempre están piando. Pero en España no sentimos afecto por estas parladoras avecillas. En el extranjero, que es donde más se ama a la patria, tenemos en gran aprecio al gorrión. Para corroborarlo, le citaré un suceso acaecido en la Habana, suceso que la historia debiera recoger. Recién perdidas las Antillas, un soldado yanke tuvo la humorada de matar de un tiro a un gorrión. Yo no sé si aquel soldado quiso matar al gorrión o al símbolo. Lo cierto es que la colonia española, conmovida por el suceso, ha tributado al infeliz pajarillo un inolvidable homenaje póstumo: Se cerraron los establecimientos, se suspendió el tráfico de carruajes, se pronunciaron sentidos panegíricos, y el gorrión, embalsamado y colocado sobre unas andas, fué paseado por las calles de la capital de Cuba, en medio de una muchedumbre consternada y clamorosa. ¡Era el grito doliente de la raza!

—¡Desventurado gorrión! Y a usted, Camariñas, que tan amigo es de los gorriones, cómo le gustan más, ¿fritos o en empanada?

—¡No se burle, señor director, no se burle! Los gorriones son los pájaros nacionales, y en el escudo de España, al lado del león rampante y fiero, debiera pintarse un gorrión sobre una rama de lambroquines.

CARAMIÑAS.

Gerencia

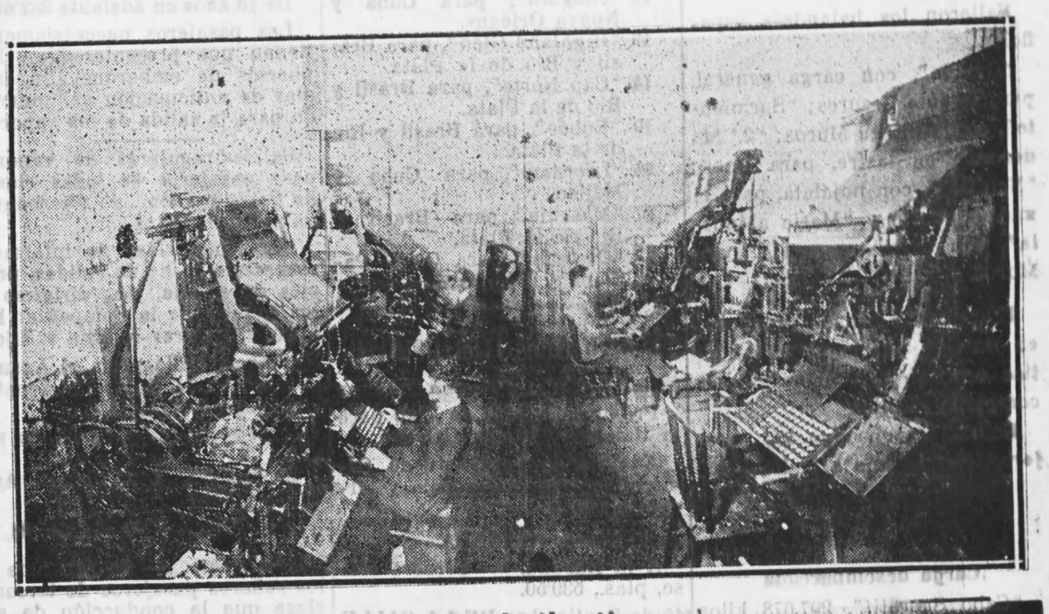

Sección de linotipos

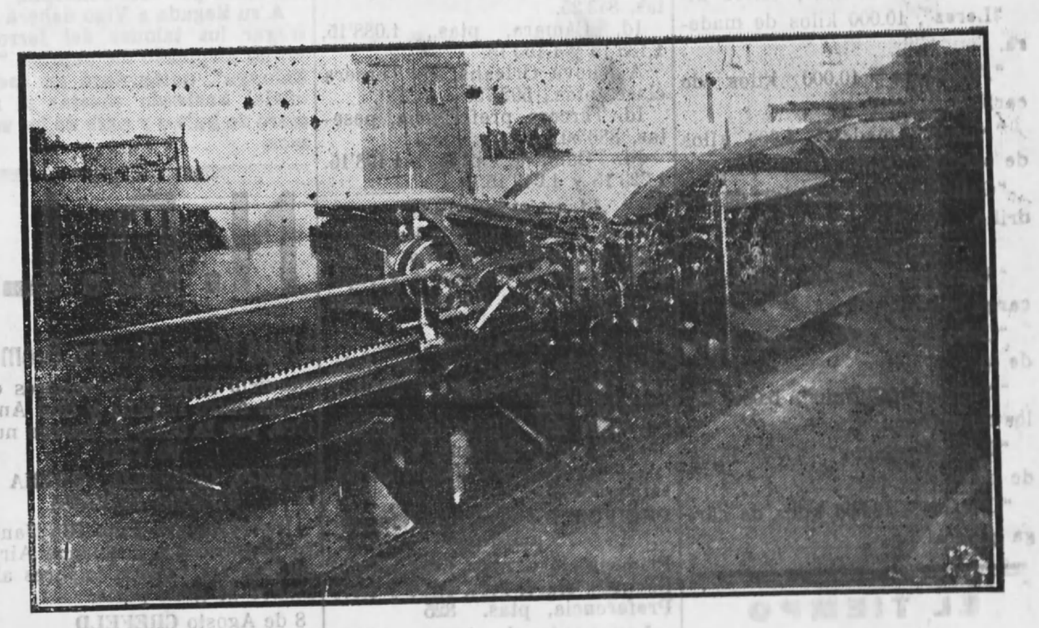

Sección de máquinas

Aceites lubrificantes

para toda clase de vapores, maquinaria en general, automóviles y camiones

Clases sin competencia — **Pídanse precios**

CHACÓN.--Urzáiz, 32.--**VIGO** 218

ALMACEN DE PAÑOS

DE VERGAS Y RODRIGUEZ

32 ELDUAYEN 32

VENTA POR MAYOR Y MENOR || Precios baratísimos

173

Patente Salvavidas

LA PINTURA SUBMARINA

DE MAYOR RESISTENCIA

GRAN PREMIO.—DIPLOMA DE HONOR

MEDALLAS DE ORO EN LAS EXPOSICIONES DE LONDRES Y PARIS

FABRICA DE CHOCOLATES "VISO"

INOCENCIO VÁZQUEZ VISO

Urzáiz 22.—VIGO

Se garantiza la bondad de estos Chocolates con la devolución de su importe, si no fuesen del agrado del consumidor. Para pedidos al por mayor, dirigirse a la fábrica.—VIGO

SE VENDE casa con patio, en el lugar da Touza.

Para informes, dirigirse a la viuda de Saturnino Iglesias. — López Mora, 74. 180

SE VENDE casa de recién construcción, de piso y bajo, núm. 55, en Ribeira, cerca de la Base Naval.

Para informes, Guixar, número 43. 186

MUCHACHA para todo, para matrimonio solo, se precisa. Ramón, Victoria, 8, 2.º 200

EN LA RIA DE AROSA, Rianjo, se venden o alquilan: fábrica de salazón con casa de siete habitaciones y una gran galería y con edificios que fueron para fábrica de conservas y huerta de unos quince ferrados, con agua potable, viñedo y árboles frutales en toda su producción, cerrada con altas murallas, hermosa siuación, en el centro de la ría, para finca de recreo.

Para informes, en Rianjo, don Manuel Rodríguez Insua, en Villagarcía, don Juan Godoy Godoy. 287

CESAR R. GOMEZ. Pone en conocimiento de su clientela que trasladó sus talleres de reparación de automóviles y motores marineros a la calle del Brasil, núm. 8 (Casa Blanca).

Representación exclusiva para Galicia de los renombrados motores marinos WOLF & STRUCH y RSA. --- Tipos desde 2 1/2, 5/6, 8, 10/12 y 20/24 H. P. --- Estos motores son los preferidos por el Gobierno Español.

Entregas inmediatamente. --- Lo smotores que ofrezco valen más que el importe que se paga. 168

DINERO. Se facilita en hipoteca. Informará Eugenio González y González, Administración de Loterías núm. 8, calle de Policarpo Sanz. 188

63

SERVICIOS MARITIMOS

Movimiento de buques en el puerto de Vigo

24 de Julio de 1923

Procedente de la Habana, fondeó en la bahía el trasatlántico francés "De La Salle", de la compañía Generale Trasatlantique.

Conducía 103 pasajeros en tránsito.

Desembarcó 25 en nuestro puerto.

Fué despachado con destino a Burdeos.

El vapor de nacionalidad holandesa "Orión" entró en puerto procedente de Rotterdam.

Conducía carga general.

Se despachó para Lisboa.

En lastre, fué despachado, con destino a Viana do Castelo, el vapor inglés "Algama".

El vapor cablero inglés "Telcoma", se despachó para Felmouth con su equipo.

Entraron los veleros nacionales:

"2.ª Maderera", con madera, de Marín; "Víctor Carlos", con conservas, de Muros y "Nautilus", con conservas, de Bueu.

Salieron los balandros españoles:

"Galicia", con carga general, para Puente Cesures; "Sarmiento", con íd., para Muros; "2.ª Maderera", en lastre, para Bueu; "Nautilos", con hojalata, para el mismo puerto y "María aMnuela", con carga general, para Muros.

El próximo sábado fondeará en nuestro puerto el trasatlántico español "Barcelona", de la compañía Pinillos.

Embarcará en Vigo 400 pasajeros, con destino a la Habana.

MERCANCÍAS

Carga desembarcada

"Cabo Sacratif", 297.678 kilos de carga general.

los de teja.

"Demetrio Gómez", 70.000 kilos de madera.

"Lerez", 10.000 kilos de madera.

"Finisterre", 10.000 kilos de carburo.

"Nuevo Amadeo", 8.000 kilos de sardina salada.

"Galicia", 11 toneladas de ladrillo.

Carga embarcada

"Espagne", 176.987 kilos de carga general.

"Cabo Sacratif", 43.272 kilos de íd.

"Nuevo Argentino", 5.000 kilos de carbón.

"Dos eHrmanos", 7.000 kilos de maiz.

"Iglesias", 12.506 kilos de carga general.

EL TIEMPO

Finisterre 24 de Julio

Nordeste fr sco. Marejada del mi mo. Acelajado. Horizonte limitado por bruma.

CAPITANÍA DEL PUERTO

Barómetro 765 Termómetro 25, Tiempo bueno. Viento Norte Mar llana.

MAREAS

1.ª pleamar	12'48
1.ª bajamar	7'00
2.ª pleamar	13'24
2.ª bajamar	19'24
Orto aparente	0'00
Ocaso idem	00'00
Altura del agua	3'00

EN NUESTRA RÍA

Líneas de vapores

Vapores de pasaje entre Moaña y Vigo

Salida de Moaña, a las 6, 8, 10, 12, 2, 4 y 6.

Salida de Vigo, a las 7, 9, 11, 1.

Los domingos saldrá de Moaña — último viaje — a las 6 1/2 de la tarde, y de Vigo a Moaña, a las 7 1/2.

A Cangas

Salida de Vigo, a las 7, 8 1/2, 9, 10 1/2, 11, 12 1/2, 1, 2 1/2, 3 1/2, 5, 6 1/2, 7 y 8.

Salida de Cangas, a las 6, 7 1/2, 8 1/2, 9 1/2, 10, 11 1/2, 12, 1, 2, 3 1/2, 4, 5 1/2, 6 y 7.

Los días de temporal habrá un solo vapor cada dos horas.

TRASATLANTICOS EN VIAJE A AMÉRICA

SALIDAS EN JULIO

Días:

29 "Higland Piper", Para Brasil y Río de la Plata.
30 "Wuttemberg", para Río aneiro y Buenos Aires.
30 "Lutetia", para Brasil y má y Pacífico.
30 "Bayern", para Brasil y Río de la Plata.
30 "Avon", para Brasil y Río de la Plata.
31 "Oroya", para Cuba, Panamá y Pacífico.

LLEGADAS EN JULIO

Días:

26 "Sierra Nevada", de Buenos Aires y escalas
26 "Almanzora", de Buenos Aires y escalas.
27 "Demerara", de Buenos Aires y escalas.
29 "Holm", de Buenos Aires y escalas.

SALIDAS EN AGOSTO

Días:

3 "Monserrat", para Cádiz, con transbordo al "Infanta Isabel de Borbón".
4 "Edam", para Cuba y Méjico.
5 "Villagarcía", para Río de la Plata.
5 "Zeelandia", para Brasil y Río de la Plata.
7 "Ouessant", para Brasil y Río de la Plata.
9 "Crefeld", para Brasil y Río de la Plata.
10 "Niágara", para Cuba y Nueva Orleans.
12 "Highland Glen", para Brasil y Rio de la Plata.
14 "Cap Norte", para Brasil y Rio de la Plata.
19 "Eubée", para Brasil y Rio de la Plata.
25 "Leerdam", para Cuba y Méjico.
27 "Massilia", para Brasil y Rio de la Plata.
28 "Orcoma", para Cuba, Panamá y Pacífico.

Cie. Generale Trasatlantique

Línea de Cuba y Nueva Orleans

Próximas salidas de Vigo para la Habana y Nueba Orleans

Admitiendo pasajeros de Cámara. tercera preferencia y tercera clase.

10 de Agosto NIAGARA

A la Habana. --- Tercera clase, ptas., 539'50.

10 de Septiembre DE LA SALLE

A la Habana. --- Tercera clase, ptas., 549'50.

Id. Tercera preferencia, pesetas, 843'2[illegible]

Id. [illegible]s., 1.088'15, 1.138'1[illegible]

A [illegible] --- Tercera clase, [illegible]

Id. Tercera preferencia, pesetas, 886'50.

Id. Cámara, ptas., 1.198'15, 1.223'15 y 1.248'15.

Línea extrarrápida

Directamente para la Habana y Veracruz saldrá de Vigo el día 24 de julio, el magnífico y rápido vapor correo francés de gran porte:

ESPAGNE

admitiendo pasajeros de lujo, primera, segunda, preferencia y tercera clase.

Precio del billete de tercera clase para la Habana, 539'50

Id., íd., íd., para Veracruz, pesetas, 582'75.

PRECIOS DE CAMARA (sin impuestos)

Primera clase, ptas, 1.650 a 5.000
Segunda clase, ptas. 1.250 y 1.275
Preferencia, ptas. 825

Los pasajes de tercera clase se reservarán previo depósito de 50 pesetas, y los de cámara mediante garantía del 25 por 100 de su importe.

Es necesario presentarse en esta Agencia CINCO DIAS antes de la salida del vapor, después de concedida la plaza.

Para más informes dirigirse a los Agentes en VIGO

ANTONIO CONDE, HIJOS
Calle de Luis Taboada, 4.

The Liverpol, Brazil & River Plata

Steam Navegation C.ª

(Línea Lamport & Holt)

Para Río Janeiro, Santos, Montevideo y Buenos Aires, Saldrá de Vigo el nuevo vapor de gran porte y marcha

25 de Julio HOLBEIN

PRECIOS

En literas corrientes ptas, 372'80
En camarotes ptas, 392'80

De 10 años en adelante, pasaje entero; de 2 a 10 años, medio pasaje; hasta 2 años, gratis.

Pueden reservarse pasajes anticipadamente haciendo en la Agencia de la Compañía, al solicitarlos, un depósito de pesetas 125 por cada pasaje.

Los pasajeros, despues de obtenida la plaza, deben presentarse en Vigo cinco días antes de la fecha de la salida del vapor, previstos de la documentación que previenen las disposiciones vigentes.

Para más informes dirigirse a los Consignaarios de la Compañía en Vigo,

Sres. HIJOS DE E. BARRERAS

Mala Real Inglesa

Salidas de Vigo

Vapores Correos

INGLESES

Linea América del Sur

Para Pernambuco, Bahía, Río Janeiro, Santos, Montevideo y Buenos Aires, saldrán del puerto de Vigo.

28 de Julio **AVON**
12 de Agosto **ALMANZORA**

Precio del Pasaje en tercera clase

De 2 a 10 años ptas. 200'30
De 10 años en adelante 392'80

Precio en camarote cerrado

De 2 a 10 años ptas, 220'30
De 10 años en adelante 412'80

Admite pasajeros de primera, segunda y tercera clase, para los puertos arriba citados.

VAPORES DE REGRESO

Para Inglaterra saldrán de Vigo

26 de Julio **ALMANZORA**
16 de Agosto **ANDES**

Salidas de Villagarcía

1 de Agosto **DESNA**
15 de Agosto **DEMERARA**

PRECIO DEL PASAJE EN 3.ª CLASE

De 2 a 10 años, ptas. 195'10
De 10 años en adelante 382'60

Los pasajeros necesariamente tienen que presentarse en los puertos de embarque con tres días de anticipación al anunciado para la salida de los vapores.

Salidas regulares de vapores para pasajeros de todas clases de Southampton y Cherbourg, para Nueva York,

Para toda clase de informes, respecto a fecha de salidas, precios de pasaje, etc., dirigirse a los agentes de la Compañía: En Coruña, señores Rubine e Hijos.

En Vigo y Villagarcía el Agente general en el Norte de España ESTANISLAO DURAN,

Correspondencia, Apartado número 76,

En Madrid, Sres. Mac Andrews & Cía,

Marqués de Cubas, 21,

Importante. --- Se previene a los señores pasajeros de tercera clase que la conducción de su equipaje desde la estación a bordo, es por cuenta de la Compañía no teniendo el que abonar nada por este concepto.

A su llegada a Vigo deberá entregar los talones del ferrocarril lal empleado del expreso "Villalonga", quien dará un recibo oficial haciendo constar el número de bultos y peso de los mismos.

N. D. L.

Lloyd Norte-Alemán. Bremen

Servicio regular de vapores correos entre España y Sud América, por la serie de barcos nuevo tipo

KOELN, CREFELD, GOTHA y SIERRA NEVADA

Di[illegible]ara Río Janeiro, [illegible] y Buenos Aires, sa[illegible] [illegible]pidos vapores alemanes de gran porte.

8 de [illegible] **CREFELD**

Admitiendo pasajeros de clase intermedia.

Precio en clase intermedia, de 23 a 27 libras, según camarote.

Precio en tercera

Camarote aparte, ptas., 392'80
Ordinaria ptas., 379'80

Clase intermedia

Esta clase está situada en el centro del barco, reuniendo por ello grandes comodidades, ya que no hay a bordo otra superior.

Tiene su cubierta aparte, Comedor, Fumador y Salón de conversación.

Las comidas son abundantes y muy variadas.

TERCERA CLASE

Todos los pasajeros de esta clase tienen también a su disposición un ámplio salón comedor, fumador y salón de conversación.

Las comidas son también abundantes y muy variadas, siendo servidas por camareros uniformados.

LINEA DE CUBA

Directamente para la Habana y Galveston, saldrá de VIGO el 25 de Septiembre próximo, el nuevo y rápido vapor correo de gran porte

WERRA

admitiendo pasajeros de cámara y tercera clase.

PRECIO EN TERCERA

Pesetas, 539'50.

Para más detalles informa el Agente general para España de la Compañía

LUIS G. REBOREDO ISLA
Vigo, García Olloqui, 2—Villagarcía, Marina, 14.

Comp.ie Sud-Atlantique y CHARGEURS REUNIS

Vapores de Gran Lujo extrarápidos

Para Lisboa, Río Janeiro, Santos, Montevideo y Buenos Aires, saldrán de Vigo los siguientes vapores de veintiseis mil caballos de fuerza y cuatro hélices:

30 de Julio **LUTETIA**
27 de Agosto **MASSILIA**

Precio del billete en 3.ª 392'80

Admiten pasajeros de gran lujo en 1.ª, 2.ª, 2.ª intermedia y 3.ª clase.

Precio del billete en 3.ª clase, ptas. 410'30

Para Lisboa, Dakar, Río Janeiro, Montevideo y Buenos Aires, saldrán de Vigo los vapores correos rápido y doble hélice

7 de Agosto OUESSANT
19 de Agosto **EUBEE**

Hace las mismas escalas que el vapor **OUESSANT**

3.ª de preferencia ptas. 506
3.ª con camarote ptas. 398
3.ª corrida ptas. 367

Admitiendo pasajeros de 1.ª, 3.ª preferencia en camarotes, 3.ª en camarotes y 3.ª corriente.

PRECIOS

3.ª preferencia en camarotes, comedores y salón de conversación, Ptas. 501'80.

3.ª en camarotes, comedores y salón de conversación, Ptas, 410'80.

3.ª corriente, Ptts. 362'80.

NOTA.—Los niños menores de 2 años gratis. De 2 a 10 años, medio pasaje. De 10 años en adelante pasaje entero.

No se admitirá ninguna solicitud de plazas sin previo depósito de 150 pesetas.

Los pasajeros deben presentarse en esta Agencia con CINCO días de anticipación a la fecha para la salida, después de concedida la plaza.

Para más informes dirigirse a los Agentes generales en España.

ANTONIO CO[illegible] E. HIJOS
Apar[illegible] 14
Luis Ta[illegible] 4.- VIGO

Skogland Line

HAUGESUND

Directamente para Buenos Aires saldrá de Vigo el día 13 de Agosto el vapor

KARI SKOGLAND

admitiendo pasaje de Cámara y tercera clase.

Precio del pasaje en tercera clase

De 10 años en adelante, 372'80
De 2a 10 años, 190'30
Menores de 2 años, GRATIS

Para más informes dirigirse a los Agentes generales para España,

Joaquín Davila & Cía. VIGO

Lloyd Real Holandés

Amsterdam

SERVICIO DE VAPORES A LOS PUERTOS DEL BRASIL Y LA PLATA

Para Lisboa, Las Palmas, Pernambuco, Bahía, Río Janeiro, Montevideo y Buenos Aires, se despacharán de este puerto los vapores siguientes:

5 de Agosto **ZEELANDIA**
2 de Septiembre **FLANDRIA**
22 de Septiembre **GELRIA**
7 de Octubre **ORANIA**
21 de Octubre **ZEELANDIA**
4 de Noviembre **FLANDRIA**
25 de Noviembre **GELRIA**
9 de Diciembre **ORANIA**
23 de Diciembre **ZEELANDIA**

Admitiendo pasajeros de primera, segunda intermedia y tercera clase para los indicados puertos.

Precios para los vapores Orania, Flandria y Gelria, en tercera clase, ptas. 392'80.

Para el vapor Zeelandia, 382'80

VAPORES DE REGRESO

Para los puertos de Southampton, Cherbourg, Amsterdam, saldrán de Vigo:

19 de Julio ZEELANDIA
16 de Agosto FLANDRIA
30 de Septiembre ZEELANDIA
12 de Octubre FLANDRIA
8 de Noviembre GELRIA
22 de Noviembre ORANIA
6 de Diciembre ZEELANDIA
20 de Diciembre FLANDRIA

NOTA: El importe de los visados de los respetivos consulados es de cuenta de los pasajeros.

Los pasajeros deberán presentarse en esta Agencia con cinco días de anticipación a la salida del vapor.

No se responde de las plazas sin previo depósito de cien pesetas.

Para toda clase de informes, al Agente general de la Compañía en España.

Raimundo Molina y Couceiro
SUCURSAL
Director-Gerente:
D. CEFERINO MOLINA
Oficinas: Montero Ríos, núm. 3

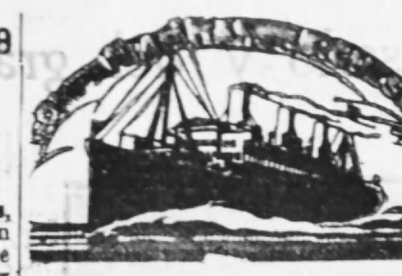

Servicio fijo rápido de vapores correos

HAMBURGO SUD-AMERICANA

Línea extra-rápida. --- De Vigo para Ría Janeiro, Santos Montevideo y Buenos Aires (vía Lisboa).

14 de Agosto **CAP NORTE**
17 de Septiembre **CAP POLONIO**
9 Octubre **ANTONIO DELFINO**

Precio en tercera corriente, pesetas, 392'80.

Id. en tercera especial, pesetas, 412'80.

Id., íd., íd., del Cap Polonio, pesetas, 567'80.

Línea directa. --- De Vigo para Montevideo y Buenos Aires.

6 de Agosto **VILLAGARCIA**
26 de Agosto **ESPAÑA**
22 de Septiembre **LA CORUÑA**

Precio en tercera corriente, pesetas, 372,80.

Id., íd., especial, pesetas, 392'80

Hamburg Amerika Linie

Línea rápida. --- De Vigo para Río Janeiro, Montevideo y Buenos Aires,

30 de Julio **BAYERN**

Precio en tercera corriente, pesetas, 392'80.

Id., íd., especial, pesetas, 412'80

De Vigo [illegible] Janeiro y Buenos Air[illegible]

21 de Agos[illegible]

Precio en[illegible]nte, pesetas, 372'8[illegible]

Id., íd., e[illegible] 392'80.

6 de Septiembre **BADEN**

NOTA. --- Todos los pasajeros menores de 15 años que se dirijan a la Argentina necesitan ir provistos de certificado de nacimiento.

Línea rápida. --- De Vigo para Habana, Veracruz y Tampico.

17 de Agosto **TOLEDO**
21 de Septiembre **HOLSATIA**

Precio en tercera corriente pesetas, 539'50.

El vapor TOLEDO lleva una serie de camarotes cuyas plazas se ceden sin suplemento al que primero las solicite.

Los menores de 2 años serán transportados gratuitamente.

IMPORTANTE: Todos estos vapores ofrecen a los pasajeros de tercera clase instalaciones modelo y poseen ámplios comedores y saneadas cubiertas.

Es necesario que los pasajeros se presenten en esta agencia con cinco días de anticipación a la salida de los vapores para cumplir con los requisitos de la Ley.

Para todos los informes, dirigirse a los Agentes en Vigo:

Sucesores de Enrique Mulder
Sociedad Ltda.
Avenida Montero Ríos, 22, VIGO

Compañía Naviera Stinnes

Servicio regular de Vapores Correos de Vigo al Brasil y Río de la Plata

(Hugo STINNES LINIEN)

HAMBURGO

PROXIMAS SALIDAS

3 de Septiembre

GENERAL SAN MARTIN

Para Lisboa, Madeira, Pernambuco, Bahía, Río Janeiro, Santos, Montevideo y Buenos Aires.

Admitiendo pasajeros de primera, segunda y tercera clase.

Precio de tercera clase con camarote, ptas. 442'80.

7 de Octubre **HOLM**

para Lisboa, Pernambuco, Rio Janeiro, Santos, Montevideo y Buenos Aires.

Admitiendo pasajeros de intermedia y tercera clase.

Precio de intermedia, desde £ 19.

Precio de tercera clase, pesetas, 422'80.

Se ruega a los señores pasajeros soliciten sus plazas con la mayor anticipación posible, debiendo, una vez obtenida la garantía de su pasaje, presentarse en esta Agencia con cuatro días de anticipación a la salida del buque, a fin de poder cumplir con todos los requisitos de la Ley.

Vapor de regreso, **HOLM** 25 de Julio para Rotterdam y Hamburgo.

Admitiendo pasajeros de primera, segunda y tercera clase.

Para más informes dirigirse al Agente general en España

MARIANO LLORENTE

Sección Marítima. VIGO

Teléfono, 548. Telegramas: Stinavigar.

Oficinas, Muelle, 1.

Compañía Trasatlántica

Antes A. López y Compañía

Para MONTEVIDEO y BUENOS AIRES saldrá de Vigo el 3 de Agosto el vapor correo

MONTSERRAT

en combinación con el rápido y lujoso tasatlántico

INFANTA ISABEL DE BORBON

Admitepasajeros de todas clases

Precio el billete en tercera clase ordinaria

	Pesetas.
Desde 10años en adelante,	382'80
Desde 2años y menores de 10,	195'10
Niños menorees de 2 años.	gratis

RESEIVA DE LOCALIDADES.—A los pasajeros de tercera ordinaia les serán reservadas previo depósito en esta Agencia de 100 peseta y los de primera y segunda meiante una garantía correspondiete al 25 por 100 de sus importes.

Para tenr tiempo a tramitar todos los reuisitos que determinan las vigente disposiciones de emigración, esnecesario que los pasajeros se pesenten en esta Agencia con cino o más días de anticipación a l fecha de la salida del vapor.

Estos vaores están dotados de los adelants y confort que exigen los demás reciente construcción para roporcioñar a los pasajeros un viaje rápido con toda clase de corodidades, alimentación abundante ytrato esmerado.

LINEA DE FILIPINAS, CHINA Y JAPON

para Lisbo, Cádiz, Cartagena, Valencia y Barcelona, desde cuyo puerto eguira a Port-Said, Suez, Colombo, Singapoore, Manila, Hong Kong, Shanghai, Kobé y Ykoama, adimitiendo pasaje y caga para los expresados puerto.

Para infomes, al Agente general en Galcia y Consignatario en Vigo

Riestra

Apa[illegible]reos núm. 13

Holland [illegible]rica Line

DE ROTTERDAM

Servicio reguar de vapores entre los puerto del Norte de España y los e Cuba y Méjico

Próximas slidas para la Habana, Veracru y Tampico.

4 de Agosto **[E]DAM**
25 de Agosto **LEERDAM**
13 de Septiembre **SPAARNDAM**
6 de Octubre **MAASDAM**

Admitiendo asajeros de cámara, segunda conómica y tercera clase.

Precio del paaje en tercera clase, para Cub, ptas, 539'50

Para Veracruz y Tampico en tercera clase, pta, 582'75.

(Incluídos todos os impuestos)

Para toda clas de informes, dirigirse a los gentes Generales en España.

Joaquín Davila yCía. --- VIGO

White Star Line

Deminton Liae [A]merican-Line

(PHILADELFIA SERVICE)

Compañía de vaores correos

Servicio regula entre Liverpool, Southampto, New York, Bostón, FiladelfiaQuebec, Montral, etc., por vapres de hasta 60.000 toneladas.

Se expiden billtes de pasaje para los referidospuertos y para todas las poblaciones de los Estados Unidos y Canadá que tengan estación o ferrocarril.

Para más infomes, dirigirse a sus Agentes

SOBRINOS DE JOE PASTOR

La Coruña Vigo

Línea Pinillos

El 28 de Julio d 1923, saldrá del puerto de VIGO directamente para Haban y Santiago de Cuba el acreditáo vapor correo español

BARCELONA

admitiendo pasaje le primera, segunda, segunda económica, tercera preferente tercera ordinaria.

Precio del pasaje entercera (Incluso impuestos) pts., 525

Id. medio de 5 a 10años, 275

Id. cuarto de 2 a 5, 50

Niños hasta dos aos no cumplidos: uno gratis or familia.

Ofrece este vapo higiénica acomodación en amlios departamentos, esmeradotrato y comida buena y abudante.

La conducción d[e] pasaje y sus equipajes a b[ordo] por cuenta de la Compaía, y de estos se dará recibo.

Se reservarán en rme plazas de tercera clase prvio depósito de CIEN PESETS por cada una.

Para tener tiempode cumplimentar los requisito de la disposiciones vigentes es preciso que los pasajeros se presenten en esta Agencia con to[da] documentación en regla [illegible] días ante del fijado para [la] salida del vapor.

Para más infomes dirigirse a sus CONSIGNATRIOS

J. IRAS E HIJO

Calle, 1 [illegible]

P. S. N. C.

Compañía del Pacífico

VAPORES CORREOS de tres hélices

Salidas regulares de Vigo para los puertos del Brasil, Uruguay, Argentina, Chile, Perú, Ecuador, Panamá y Cuba

Línea del Brasil, Río de la Plata, Chile, Perú

(Vía Estrecho de Magallanes)

Saldrán de este puerto los vapores siguientes:

11 de Septiembre **OROPESA**
16 de Octubre **ORIANA**

Admitiendo pasajeros de primera, segunda y tercera clase para Río Janeiro, Santos, Montevideo, Buenos Aires, Punta Arenas, Coronel, Talcahuano, Valparaiso, Coquimbo, Antofagasta, Iquique, Arica, Mollento y Callao, así como carga para los puertos de la Patagonia (con transbordo en Punta Arenas), Pioco, Salaverriy, Pacasmayo, Eten, Paita y Guayaquil, con conocimiento directo desde Vigo.

Precio en tercera clase, para Río de Janeiro, Santos Montevideo y Buenos Aires.

En el **OROPESA**, ptas., 412'[illegible]
En camarote cerrado, 462'[illegible]
En el ORIANA, ptas., 422'80.
En camarote cerrado, pesetas, 442'80.

Línea Cuba, Panamá, Pacífico

(Vía Canal de Panamá)

Próximas salidas:

3 [illegible] **OROYA**
28 de Agosto **ORCOMA**

admitiendo pasajeros de 1.ª, 2.ª y 3.ª clase, para los puertos de la Bermudas, Habana, Panamá, Perú y Chile.

Precios para la Habana

	OROYA		ORCOMA
1.ª	Ptas. 1.600	1.ª	Ptas. 1.600
2.ª	" 965	2.ª	" 965
3.ª	" 549'50	3.ª	" 539'50

Incluídos todos los impuestos

Los pasajeros deberán presentarse en esta Agencia con cuatro días de anticipación a la fecha de salida.

Línea de Liverpool

Para La Pallice (Francia) y Liverpool.

6 de Agosto **ORIANA**

Viajes combinados con transbordo en Inglaterra para los puertos de los Estados Unidos de Norte América.

Para más informes, dirigirse a sus Agentes de la Compañía.

Sobrinos de José Pastor.-VIGO

Nelson Lines

Próximas salidas desde el puerto de Vigo para los de Río Janeiro, Montevideo y Buenos Aires.

29 de Julio **HIGHLAND PIPER**
12 de Agosto **HIGHLAND GLEN**

Admitiendo pasajeros en primera, intermedia y tercera clase.

	Pesetas
En 1.ª para Río Jeneiro,	1.121'25
En íd. íd. Montevideo,	1.243'25
En íd. íd. Buenos Aires,	1.304'25
En 2.ª intermedia para Rio Janeiro,	592'00
En íd. íd. Montevideo,	592'00
En íd. íd. Buenos Aires,	592'00
En 3.ª clase para todos los destinos,	380'30

En 3.ª clase: de diez años en adelante PASAJE ENTERO, de dos a diez años no cumplidos MEDIO PASAJE, niños menores de dos años, GRATIS.

En cámara para niños y familias en clase primera e intermedia, condiciones especiales.

NOTA. --- Los gastos de diferentes de cuenta del pasajero. rentes visados consulare son

Alsalicitar pasaje debe remitirse a esta Agencia 150 pesetas por plaza, como depósito de garantía, y el pasajeno no debe ponerse en camino hasa tener avisado de que queda reservada.

Para más informes, dirigirse a los Consignatarios:

Andrés Farina (S. en C.).—Vigo

Apartado núm. 59.

VILLAGARCIA SUD-AMERICA

Vapores Correos Franceses

Chargeurs Reunis

Salidas fijas todos los meses para Río Janeiro, Montevideo y Buenos Aires.

Próximas salidas de Villagarcía

24 de Julio **DESIRADE**

Admitiendo pasajeros de primera, tercera preferente, tercera en camarote y tercera corrida.

MAGNIFICAS INSTALACIONES

Precio en tercera corriente, pesetas, 365.

Incluídos impuesos.

Para más informes, dirigirse al Agente en Villagarcía FRANCISCO G. ALEGRE. Oficinas: Muelle del Ramal.

EL DIA DE GALICIA

LEVANTA EL CORAZÓN...

Por LUISPEÑA NOVO.

Peña Novo, visto por Castelao.

Al fin Galicia tiene un día. Un día que es nuestro solamente, en que los gallegos no somos más que gallegos. Pero también los esclavos romanos tenían un día de impune libertad en sus ergástulos. ¡Que triste elocuencia tiene la libertad de un solo día!

Tú que me lees sin la emoción de un elevado sentimiento, con una sonrisa de muerte en tu alma, déjame que te cruce la conciencia con la santa indignación de esta pregunta: ¿qué has hecho por tu tierra durante todo el año? Pasaste por la vida sin que un instante de patriotismo justificase tu existencia. Y Galicia sufre la orfandad de tu cariño y la repulsa de tu insano egoismo.

Revisa la herencia que te han legado tus mayores: herencia de sacrificios que no has realizado, de deudas espirituales que no has saldado, de valores que has abandonado. Tu lengua, tu historia, tu raza, duermen en las tumbas insonoras, en las páginas inéditas, en el olvido de los días que pasan sin alterar el ritmo de tu vida.

Hoy que es día de Galicia, levanta el corazón como se levanta una hostia ante el altar, y descúbrete para pronunciar con fervorosa unción el santo nombre de tu patria. Verás como sientes en tu espíritu la voz de la raza y el recuerdo de la historia, el misterioso aliento de tus antepasados y la falange encendida y fecunda de todos los valores patriótios que reclaman tu colaboración en la obra libertadora de tu tierra. Y entonces con sorpresa y con orgullo verás como la ayuda de tu esfuerzo acrecienta el esfuerzo de los demás; como una sinfonía que inunda el aire con alientos de vida y rumores de victoria.

Levanta el corazón como una ofrenda a la patria. Y entonces serán días de Galicia todos los días del año y todas las horas de la vida.

!!VIVA GALICIA!!

Por BERNARDO BERNARDEZ

¡¡A GALICIA¡¡

¡¡Galicia, patria mía, tierra de ensueños y de encantadoras bellezas, levántate!!

¡¡Despierta de tu letargo, Patria insigne de la honradez y de la resignación; cuna de la virtud y del sentimiento sublime; madre de inefables dulzuras y bondades!!

¡¡Yergue tu hermosa frente en este día venturoso y mira con orgullo al mundo donde la actividad de tus hijos va dejando marcadas las huellas gloriosas de tu raza bendita!!

¡¡Viste las galas de tu alegría y muestra tu semblante con ese peculiar gesto alentado, con ese rasgo brioso embellecido infinitamente por la sublime tristeza de tu genio y de tu bondad característica; de ese genio tuyo que se vela con los suspiros de la ausencia, como se vela el astro con los celajes de las nubes, como se vela con una gasa el rostro tímido de una virgen!!

¡¡Ante el solio de tu grandeza se rinden para adorarte los corazones de tus hijos!!

Los de aquí, los que respiran el aire de tu atmósfera, los que disfrutan el regalo y el prodigio de tus encantos bajo el brillo azul de tu cielo incomparable, te ofrecen amorosamente, el homenaje de un filial saludo.

Los de allá lejos, los ausentes, que, en el torbellino de la vida, luchan con incesante afán para ofrendarte los frutos de su trabajo al volver un día, en el declinar, quizá, de su existencia, a esperar aquí mismo, en el regazo de tu maternal dulzura, la caricia última del sol de tus valles, también te saludan, y, entre suspiros amorosos, confundidos con pasiones del sentimiento y vaticinios de la conciencia, como audaces imaginaciones de una esperanza consoladora, te dedican el testimonio de su recuerdo en la plegaria de su devoción.

¡¡A LOS GALLEGOS!!

¡¡Vosotros, gallegos, levantad vuestro espíritu; elevad vuestros corazones, recoged vuestros pensamientos y, con la meditación de un solo instante, acordaos de los problemas de nuestra tierra querida para afianzar el propósito decidido de que Galicia ande y resurja!!

¡¡Pensad que en el mundo no bastan la resignación y la bondad; pensad que para la vida de un pueblo no son suficientes el amor y el sentimiento, sino que se precisan la energía y la voluntad perseverantes de todos para romper el hielo de su estancamiento moral y material!!!

A través de luchas y de torturas incontables, Galicia, siempre noble y siempre generosa, continúa en la postración a que un centralismo olvidadizo la tiene sometida.

Pasan siglos y esta tierra hidalga sigue en el archivo de los gobernantes españoles, tan solo como algo poético, como algo sentimental, sin que las realidades de su abandono merezcan la justicia de una atención.

En los pliegues del tiempo, en las ruinas del pasado, en los recovecos de la historia no hallamos más que testimonios y pruebas del valor, de las virtudes y de la lealtad de la raza gallega; pero ¿qué importan las viejas y gloriosas tradiciones si están adormecidas en el alma de estas generaciones? ¿qué importa que haya un historiador árabe que califique a los gallegos como "los más bravos y aguerridos de toda la cristiandad" si aquella bravura y aquella apostura no han de servir más que de estéril halago y de inútil orgullo?...

La inspiración de un nuevo sentir está ahora en todas las conciencias; alentemos ese levantado sentimiento y sirvamos todos sin titubeos ni vacilaciones en la santa causa de Galicia...

¡¡Huyamos de la apostasía; encaucemos el esfuerzo en la aspiración suprema de que nuestra tierra sea escuchada y atendida!!

¡¡A LA MUJER GALLEGA!!

¡¡Tú, mujer gallega, que en el prestigio de la tradición llevas algo de la dama de los torneos; algo del Oriente y del Mediodía, de luz y de sombra, de misterio y de realidad, de sibila y de virgen!!

¡¡Tú, que eres la caridad y el consuelo, haz que rindamos tributo de gratitud y que no olvidemos por más tiempo a los hermanos que han sucumbido lejos de la patria cumpliendo sagradas obligaciones de la vida!!

¡¡Pensad vosotras en el tormento de tantos seres caídos bajo el sol inclemente de climas mortíferos adonde van con la aspiración legítimo de retornar triunfantes y acaudalados para engalanar y hacer felices a las novias de sus ensueños; para levantar escuelas e iglesias en sus aldeas; para consolar con ternuras y cuidados los últimos días de sus *viejiños*, que, esclavos del campo y prisioneros de sus labranzas, sufrieron los pesares de su ausencia!!

¡¡Vosotras, oh gallegas, entre las que hay muchísimas que vivís en constante zozobra por la emigración de seres queridos, pensad en los que ya no vuelven; pensad en los que yacen para siempre en extrañas tumbas envueltas en el olvido y tomad la iniciativa para que todos los años, al llegar este día de Galicia, se dedique un momento a rendir el tributo piadoso de un recuerdo a los gallegos que lejos de su patria, pero sin olvidarla un momento, sucumben abandonados de todo amor y de todo consuelo.

¡¡Poned vosotras en práctica este homenaje tierno, que es tanto como poner una violeta sobre la tumba olvidada del que duerme el sueño de la eternidad!!

Esa violeta espiritual significaría cuanto puede significarse en este mundo, porque esa violeta significaría el sueño del amor adorando el sueño de la eternidad; significaría el sueño del hombre adorando el sueño del Altísimo...

¡¡No ahoguemos en la conciencia estos sentimientos consoladores; estos grandes suspiros del corazón!! ¡¡Seamos dignos de esta tierra!!

¡¡Viva Galicia!!

FIGURAS GALLEGAS

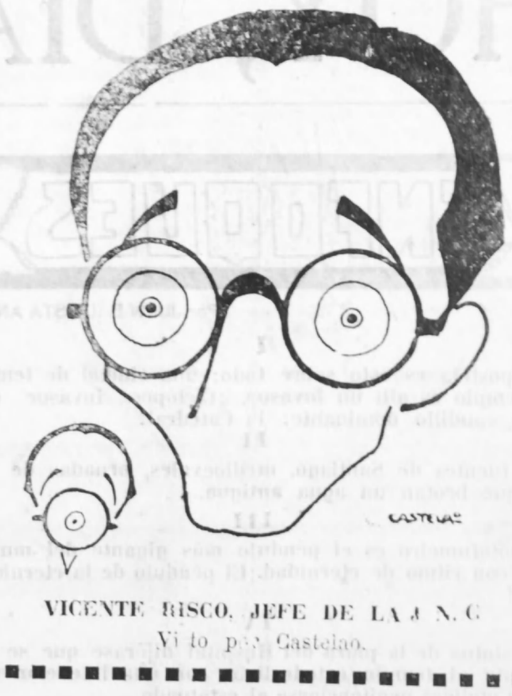

VICENTE RISCO, JEFE DE LA J. N. C.

Visto por Castelao.

NUEVAS IDEAS

SOBRE UN PARQUE REGIONAL

Por ROBERTO MUNAIZ.

El seco egoismo de una sociedad más cuidadosa de su lustre y boato que del mejoramiento de la especie y difusión de la cultura, ha creado un tipo de trajinante, acosador y pregonero, un tipo infantil desarrapado y vago, cuya presencia me inspira una profunda compasión y a la par un cúmulo de reflexiones de las que algunas se rozan con el día de hoy.

"¡Limpia!" grita el arrapiezo con estridente vocecilla. "¿Quiere limpiar?" insinúa acercándose. "¿Le paso un paño?" dice, batiéndose en retirada.

Y, al alejarse el buen rapaz con su hato de cremas y cepillos a la espalda, ufanado de llevar tales ingredientes del aseo zapatuno, mientras la mugre da a su figura un cariz trapiento, veo en él un embolismo viviente de una porción de cosas.

Las breves y repetidas ofertas de su *brillante* industria son como el eco de ese constante reclamo que todos tenemos en los labios todos los que, hijos o residentes, en Galicia vivimos, en esta bella y melancólica esquina de España, a la que tantos dan esquinazo con vanas promesas después de haber gozado el deleite de sus acariciadores halagos.

Una limpia sí, habría que hacer de tanta broza inmoral, impolítica e inculta como infesta campos y ciudades. Una limpia de malos dirigentes de la cosa pública. Una limpia de cerebros atrofiados y de bolsillos tacaños. Una limpia de vagabundos y trotacalles. Y después, dar brillo a las industrias, a la juventud, a las iniciativas, a la higiene, a todo lo que enaltece a los pueblos y les da brío e impulso para alcanzar un puesto digno en el palenque de la vida.

¡Qué magno problema y cuánto sacrificio representa!

Problema y sacrificio para quienes yacen en la molicie de la tradición y de la servidumbre, pero cuyas mallas puede romper la voluntad guiada por la educación. Todo es querer. cuando una región como esta gallega encierra en su seno tanto toro de belleza, tanto venero de riqueza, bien vale la pena de intentar su liberación.

¿No es sorprelente que no gocemos de un Parque regional de Turismo y Deportes? Aquí, donde sería difícil elegir el emplazamiento en fuerza d haber innúmeros lugares de viados accidentes. Aquí, donde hay tanto admirador y tanto capital estancado y tantos cantores del teuño y de sus glorias.

Hay que *par un paño*, sí, el paño del olvido y del desprecio a los prejuicios, a los hombres indolentes, a los dspotas, a los arribistas y dejar paso a las nuevas ideas, a las vías de progreso. Porque el país de las rías, único en Europa, con su abolero, su idioma, sus bosques, su clima, su situación geográfica que le convierte en el apeadero de América, y sus mujeres, debe ser un país privilegiado, envidiado y apetecido.

Creemos que la creación de un Parque regional a cuyo establecimiento debieran concurrir toda la Galicia oficial privada con sus millones, podría ser una piedra angular, un núcleo de formación, un gérmen prolífico de una Galicia por venir floriente y vestida con las galas que están de menos cuantos la recorremos de pasada y alaban a la Naturaleza, pero ¡ay! nada más que a la Naturaleza...!

Purgante "Viva España"
De sabor muy agradable
— Solo cuesta 25 céntimos —
Curación racional y científica del Paludismo con
Arseno-Quina-Japonés
(CAPSULAS)
Quina, Arsénico, Azul de metileno y alces. Tratamiento completo para combatir toda clase de fiebres. Seguro en su empleo. Rápido en su acción
Único concesionario:
Vicente Gimeno Aznar PUERTOLLANO (Ciudad Real)
Legalmente autorizado por la Inspección General de Sanidad con el número 2.480. Muestras grátis a los señores médicos que las soliciten 247

Mueblería CAMBON
Especialidad en juegos de comedor y dormitorio
Iduayen, 31. VIGO
(Toda la casa) 172

Automóviles de alquiler
SERVICIO PERMANENTE
Coche y Dodge de 4 y 6 asientos
Melitón Rodríguez
Teléfono, 768-Calle Urzáiz

3 Postales, 4 Ptas.
Fotografías con luz eléctrica
La que más favorece a las caras
Talleres Foto-Mecánicos
Príncipe, 15, 1.°—VIGO
263

DR. J. SCHERMANT
— ODONTÓLOGO —
DE LAS FACULTADES DE MADRID, FILADELFIA Y VIENA
TODO TIPO DE DENTADURAS
CORRECCION DE DIENTES
INVIERNO: FERNANDO VI; 4. MADRID
VERANO: PRINCIPE, 8.-VIGO

LA SUPREMACIA en el mundo en Máquinas de Escribir corresponde a la
'Continental'
Modelo 1923
La mejor garantía de sus buenos resultados, es que Notarios, Abogados y todo buen oficinista compra la CONTINENTAL
Pedidos a
MIGUEL DIAZ -- Urzáiz, 41 - VIGO
Teléfono 119 8

Banco Vitalicio de España
Compañía Anónima de Seguros
CAPITAL SOCIAL. . . . . Ptas. 15.000.000'00
CAPITAL DESEMBOLSADO. . . . . » 4.500'000 00
RESERVAS en 31 de Diciembre de 1921, comprendidos los reaseguros. . . . . » 57.274.279'57
Esta sociedad se dedica especialmente a constituir capitales pagaderos a la muerte del asegurado o a un plazo determinado para el cumplimiento de obligaciones, formación de dotes, redención de quintas y demás combinaciones análogas, rentas vitalicias inmediatas o diferidas y compra de usufructos y nudas propiedades.
REPRESENTACIONES EN TODA ESPAÑA
Domicilio Social: Rambla de Cataluña, 18 y Cortes, 603.
BARCELONA
(*Autorizado por la Comisaría General e Inspección de Seguros*)
Delegado: GUILLERMO GARCIA AGUIRRE, Eduardo Iglesias, 22, teléfono número 575.
Delegado especial: JOSE ALONSO MUÑOZ, Príncipe, 36--1.°, teléfono número, 617.

Gran **Ghampan "GALICIA"**
Único que compite ventajosamente con las mejores marcas extranjeras.
67

LA MODA 152
NUEVO ESLBLECIMIENLO DE
Muebles
FINOS ECONÓMICOS
Especialiad en encargos.
VELÁZQUEZ MORENO, 8

Gran fábrica de chocolates **EL PILAR** de José María Rodríguez López
Ronda (calle nueva).—VIGO. (Salida al Couto)
Elaboración exquisita con cacaos delas mejores procedencias
Todo consumidor que desee un buen chocolate que exija esta marca 158

CONVOCATORIA
Se convoca a Junta general extraordinaria para el viernes día 27, a las diez y media de la noche, en el Teatro Odeón, para dar cuenta de las gestiones realizadas por la comisión pro-fusión Vigo-Fortuna.
EL SECRETARIO,
£10 CAMILO BERNARDEZ.

BODEGAS del Vierzo.-VINOS
Valdepeñas, Bierzo, Rioja, Huelva, País, embotellados y toda clase de vinos. Sidra Peiayo, Pravia.—Servicio a domicilio.-Teléfono 812

Se vende papel en esta Administración

!!AGRICULTORES!!
ABONAD VUESTROS TERRENOS CON
NITRATO DE CHILE
EL PREFERIDO PARA TODOS LOS CULTIVOS

AGENCIA REGIONAL:
VIGO
Montero Ríos, 14
DELEGACI...
Solicitar folletos que se envía...

"AMÉRICA-GALICIA"
Revista comercial Hispano Ibero-americana
919 SUSCRÍBASE USTED

AFICIONADOS A LA FOTOGRAFÍA
Ampliaciones de cualquier negativa, revelado e impresión de copias entregadas al día siguiente
Talleres Foto-mecánicos
PRINCIPE, 15, 1.°— VIGO

CASA DE BAÑOS
«LA INICIADORA»
Todos los días, baños de algas.
Frente a esta Casa paran los tranvías de Cabral y Chapela
190

Grandes existencias
de fustes, bocoyes, pipas, medias bocoyes o medias pipas
Manuel Posada Fernández
Arenal, 44 -Teléfono, 532
261

AGRICULTORES para el maíz nada mejor que el Nitrato de Chile.

HOY, DIA DEL APOSTOL

ENFOQUES

Por JUAN BAUTISTA ANDRADE.

I

Compostela es esto sobre todo; una ciudad de templos.

El templo es allí un invasor. ¡Ciclópeo invasor con un soberbio caudillo dominante: la Catedral!

II

....Las fuentes de Santiago, medioevales, ornadas de tritones, parece que brotan un agua antigua....

III

El botafumeiro es el péndulo más gigante del mundo: un péndulo con ritmo de eternidad.¡El péndulo de la eternidad santiaguesa!

IV

La estatua de la plaza del Hospital dijérase que se la puso allí, frente al templo catedralicio, con una intención piadosa: la de que pudiera penitenciarse el estatuado.

V

¿No iba a haber una Herradura donde hay un caballo del Apóstol? Insospechada adecuación santiaguesa.

VI

El santo de los Croques siempre nos ha parecido un perfecto imbecil de piedra.

VII

Aquellos pedestales de las estatuas de la Alameda tienen traza de mausoleos. Méndez Núñez y Figueroa, parecen haber surgido, troquelados en bronce, del hueco imaginario de los pedestales. Diríase unos muertos que se han puesto de pie sobre sus panteones.

VIII

Aquel busto que se alza en el paseo de la Herradura diciendo está a las claras que es una perpetuidad interina.

IX

La rua compostelana ofrece su plena sensación en aquel trozo de la Caldereria donde se angostan las paredes de las casas, se dentellean los aleros y los viandantes se apretujan...

X

Santiago no debe remozarse, sino envejecer más y más. Un Santiago moderno fuera inconcebible: sería siempre, por esplendoroso que fuese, despreciable comparado con el Santiago medioeval de ahora.

XI

Hay ciudades que ofrecen una visión difícil de fijar. Varia su aspecto a medida que se desarrollan y se embellecen. Son pueblos que están haciéndose de contínuo. Compostela, por el contrario, es una ciudad de visión y hechura definitivas.

EMOCIONES

LOS PEREGRINOS DE ESTE AÑO

Por J. PORTAL FRADEJAS

Han vuelto otra vez las fiestas apostólicas. Después de muchas reuniones y de muy largo meditar, se hizo un programa insignificante: música mañanera, paseo en los picaderos urbanos, el temblor agónico de unas luces en la Herradura.... ¡Nada!

Pero, ¿a que viene tramar programas oficiales y poner huecos carteles en los muros, si las fiestas del Apóstol no han prevalecido jamás sobre la íntima emoción de las almas escogidas? La atractividad de la urbe sagrada no procede de los números de feria sinó de la apetencia espiritual de las gentes aristócratas. Y no hablamos --- ¿será menester decirlo, frente al guiño malicioso de los suspicaces? --- de la aristocracia de la vena ni de la aristocracia de la lucha. La sangre azul ha confundido sus glóbulos empobrecidos con las últimas burbujas de la espuma plebeya. Y el oro de las monedas predilectas se cambia en el papel que lanzan a los públicos escarnios los pueblos irredentos.

Solo nos queda el procerato del entendimiento y de la sensibilidad. No hay mayor nobleza que la que brota, con ímpetu volcánico, de los corazones limpios de toda culpa y sanos de toda concupiscencia. Cuando una ciudad romántica y antigua atrae hacia sus muros y sus aras ese grupo seleccionado, queda sitio para la fé y lugar para la esperanza en los pechos oprimidos por la angustia del ambiente moderno y en las almas humilladas por la zarpa de los convencionalismos actuales.

Contaban los viejos cronicones que nunca faltaron en el recinto de Compostela gentes nómadas que arrastraban por las calles y las ruas el tormento de un pecado mortal. Venían de otras tierras y otros climas a purificar su vida pagana y a beber en la fuente clara de la Unica Verdad. Con esclavinas y alquiceles, se mezclaban los amplios hábitos de los caballeros que cubrían la senda de los peregrinos y guardaban con la espada y con el corazón la urna blanca, barnizada por la luz plateada de una estrella.

Cambiaron los tiempos y rodaron hacia la muerte las centurias, abandonando en el sendero pedregoso cadáveres de posesos y restos de confiados...

Se cubrieron de guirnaldas los viejos pórticos, chocó la luz de los faros eléctricos en la cimera y en el casco de los blasones de granito, se dieron a la piqueta municipal y profanadora los arcos de los soportales, entró el mosaico en la plaza tapizada de musgos y empapada de luna, reinó el cemento y el colorín en las fachadas de las casas nuevas, insultaron a las atormentadas chirimías las notas de un pinturero pasa calle y jugó con las hojas de yedra el ruido mecánico de una pianola, comprada por un infame capataz que gobernó ingenios y patroneó largas haciendas con la injuria de una fusta y el sarcasmo un silvato....

Y cuando ya esperábamos el supremo consuelo, la última redención de un "de profundis", cantado con voces de sochantre sobre tantas y tan torpes ambiciones, irrumpen en el atrio y en el calzada falanges de artistas y grupos de poetas que exaltan las esencias étnicas y ponen delante de nuestros ojos pedazos de un paisaje de maravilla y escenas del hogar castizo.

Son los peregrinos de este año. Vienen de todos los rincones de la Península a ofrecer a la Madre Galicia el fruto de su dolor y la flor de su trabajo. Llegan con el pedazo de lienzo que ha de brillar, coin luz propia, en las paredes de esta exposición sugeridora o con el trozo de escayola que alza en el pedestal su grito de originalidad. Y como las ancianas de los cuentos de miedo, colgaban de los muros de la cripta, alumbrada por una lámpara mortecina, la ofrenda y la plegaria de un ex-voto, hecho de cera y de lágrimas, estos ingenios de Galicia colocan en las paredes de un casino elegante y mundano el óleo que atormentó sus vigilias y el cacho de madera que sobresaltó sus tercas ambiciones. Se llaman estos romeros de hoy Sotomayor, Llorens, Juan Luis, Bujados, Abelenda, María Corredoira, Castro Gil.... Todos quieren rezar un padre nuestro ante la Virgen de la Corticela y escuchar, una vez más, la muda y solemne lección que predica el maestro Mateo desde ese inmenso púlpito de piedra que se llama el Pórtico de la Gloria.

Pero aún vienen más peregrinos este año. Después de los poetas, llegan los menestrales, los trabajadores, los obreros, los de la mano callosa y la palabra rotunda, como un juramento. Los hermanos tristes, que en el dolor de la emigración, en el hondo silencio de la ausencia, lejos de la aldea perdida, luchan a dentelladas y a zarpazos por ganar un mendrugo de pan. Bajo los brillantes y zafiros de la bandera de Cuba, blanca como un bello pensamiento, azul como un girón de cielo, entran en Santiago los excursionistas gallegos. Entendedlo bien: "Gallegos". Por eso están aquí, a nuestro lado, más cerca aún, dentro de nuestro corazón.

Bendito sea este año de gracia que nos trajo lo mejor del mundo: artistas y obreros, los peregrinos de mil novecientos veintitrés!

JOYERÍA DE MODA
RAMÓN [illegible]RNANDEZ
PULSERAS DE P[illegible]IDA
RE[illegible]ALOS PARA BODAS
SIEMPRE LO MAS NUEVO. — MODELOS EXCLUSIVOS
Casa fundada en 910
Principe, 35.—Teléfono 599.—VIGO
233

OS DOUS ESPRITOS, por CASTELAO

Sant-Yago

I.--O Noso II.--O d-eles

MAQUINARIA
HERRAMIENTAS
ACCESOR OS
MARCA REGISTRADA
MATERIALES
PRODUCTOS para la INDUSTRIA
ARTICULOS DIVERSOS
LEOVIGILDO E. BLANCO & COMPAÑIA (S. en C.)
DELEGACION EXCLUSIVA DE FABRICAS ESPECIALISTAS
Telegramas: BLANCO.--Vigo
Código A. B. C. 5.ª Edición:
Teléfono N.° 440 Interurbano
POLICARPO SANZ, 31
VIGO
293-15

AUTOMOVIL
DODGE BROTHERS

Los vastos recursos de la organización DODGE BROTHERS se concentran en un solo propósito. Este propósito es mantener, por medio del incesante perfeccionamiento de su producto, la intacha le reputación mundial de que goza el automóvil DODGE BROTHERS :: :: :: :: ::

La fábrica de Dodge Brothers Inc., es una de las más grandes del mundo, pues ocupa una área de 30 hectáreas.
La superficie de piso dedicada a la manufactura e inspeción pasa de 465.000 metros cuadrados, sin incluir la de los enormes edificios anexos que están en construcción.
El personal de la fábrica consta de 16.000 empleados.
El número total de personas dependientes de la organización Dodge Brothers llega aproximadamente a 100.000.
Desde Diciembre de 1914, en que se entregó el primer automóvil, Dodge Brothers han construido y vendido más de 900.000 vehículos.

DODGE BROTHERS DETROIT
GARAGE AMERICANO -:- Vigo--Coruña--Lugo--Orense.
138

--LA LU[illegible] BELGA--
FABRICA D[illegible]S Y ROTULOS
Avenida G[illegible]ntes la Viguesa
101
Su propietario, don [illegible]ublico que tiene grandes existencias de lunas y cristalería belg[illegible]ecios sin competencia, y personal competente para ejecutar los trab[illegible]o se le confien, incluso en vidreria artística.
En bien de sus intereses [illegible] sus compras sin consultar antes en esta casa.

CUENTO COMPOSTELANO

SILVESTRE

Por ISIDORO MILLAN

Para el poeta RAMÓN CABANILLAS

I

La estanca iluminóse con la suave luz d la alborada. Sobre un maltreclo sofá colocado en un ángulo yacían, confundidos, libros, ropa y naipes, y entre las revuelta sábanas del ámplio lecho de castaño, que presidía la Virgen el Carmen, reposaba un tratao de Filosoffa. A un lado, la córoda color amarillo ya diluido, on un búcaro lleno de flores y txtos diversos, y colgadas en losmuros estampas figurando pasjes religiosos.

Vistióse Sivestre con premura y abrió lugo la desvencijada ventana, acdándose en ella. Un olor penetrnte ascendía del huerto, pobldo de rosales; sobre la campia volaban en bandadas los páros piando alegremente. Aspirba Silvestre la paz deliciosa de a fresca y tranpsparente mañan de Abril, mientras él sol se tenía por los campos verdecidos e ba a dorar los brazos suplicante de la Cruz erguida en las cubres del Pedroso, santo lugar e que tuvo su morada el carboero Cotolay, y en donde el proio San Francisco de Asis encorró "un recibimien to sin hazañía y un hospicio sin enfado", yfin de la rata que una vez durate el año recorre, jubilosa y hehida de fe, luenga caravana le místicos romeros.

No bien haia comenzado Silvestre el repso de las lecciones del dia, snaron en la puerta dos golpes ecos y seguidos.

---Adelante--- dijo.

Era doña Janita, la patrona, vieja hija dela Virgen María, que, resignad, presenciaba el desfile de losaños entre rezos y suspiros, fruentando el trato de tímidos minaristas y dan do posada a ben número de curas con jurisicción en el valle de la Ullacuando éstos venían a Compdtela para conferenciar con eseñor Secretario de Cámara, pbar sapiencia y virtudes en lc concursos, realizar ejercicio hacer compras aprovechando l mercado de los jueves, o gana indulgencia plenaria en el ai santo, acompañados de sus fégreses y cantando por las rts el himno del Apóstol, entrelos sonidos vibrantes de lasmúsicas y el repique de las ampanas. Doña Juanita portal en sus mano sarmentosas e desayuno del mancebo: un tzo de pan duro y una jícara dechocolate aguado.

---Santos y bunos días nos de Dios.

---Santos y bunos --- contestó Silvestre.

---Ya veo que e aplica; bien se conoce que \ a ingresar pronto....

---Además, está muy cerca los exámenes.

---Sí; pero si hbiese vivido en otra forma dunte el curso --- dijo doña Juaita poniendo un tono cariñoso a la reconven ción ---, ahora tendría que bajar los codos hto; pero esos amigos que vive en Pitelos, por un lado, la barja por otro, y Dios sabe si algna pindonga de esas que van deailoteo al Castiñeiriño los dolingos, le distrajeron más de a cuenta... ¿No es verdad que fu así, D. Silvestre?

II

El seminarista irigió sus pasos a San Martíncon los libros bajo el brazo. Ans dió un par de vueltas por la úa del Villar. Cruzaban la calle lgunos sacerdotes que ibañ a elebrar el incruento sacrificio a la Catedral, y bastantes persons, de calidad muchas de ellas, qe caminaban con prisa, ávidas c encontrarse pronto en el sagrao recinto.

Silvestre metióseen el zaguán de la casona de Mnroy, y encendió un cigarro;luego torció por el Franco. Unacuantas mujeres arrebujadas i mantos de erciopelo antiguo,oraban postradas, puestos lo ojos en la menguada capilla el Apóstol, donde un cura, desués de leer la antifonía del ofrtario y tomar la patena con la Hostia, bendecía el agua ara unir al vino del cáliz. Hinó las rodillas, persignóse y có al unísona de aquellas viejs que se le vantaban al despunir el alba a fin de visitar la efie bizantina de Santiago, beber quizá, el agua milagrosa quemana de la fuente de Fonseca ypedir al Señor por las almas qe vagan en torno de las gárgols, las almas de los muertos queyacen en el anfiteatro.

Volvió a caminar.De un grupo que avanzaba detás, en igual dirección, gritaron:

---¡Silvestre!.... ¡Svestre!....

Eran unos compaeros suyos, vestidos de negro boina a la cabeza. Siguieron intos, charlando de cosas dirsas: de la mañana fresca y suve, de la artista sin gracia ni oz que en viejo teatro de la Rú Nueva todas las noches rebasa las fronteras naturales delpudor, de la fuga de una pizireta mo lista del barrio de SanRoque y de su novio --- un bizrro alumno de Medicina ---, soprendidos luego en la Selva egra; de aquel canónigo apues y elocuente que gozaba fan de mundano y de quien se lecía que muy pronto ibi a verse privado de licencia para confesar.

Estaban en el arco de Palacio. Por los ámplios balcones del Hospital Real paseaban, enfundados en sus blusas, los alumnos internos, destacándose, de vez en vez, las blancas tocas de ias Hermanas de la Caridad. Apoyados en los pilares de la lonja, en espera de los Profesores, los estudiantes de clínica rompían con voces y gritos el silencio de la vasta plaza... Penetraron en el Seminario; en un extremo del patio jugaban unos rapaces, alumnos de Latín.

Uno de los que formaban el grupo, preguntó a Silvestre:

---Y tú, ¿cuando ingresas?

Silvestre palideció. No ignoraba que era cuestión de días la variación total de su vida. Estaba dispuesto a ello, más temblaba siempre que le interrogaban en aquel sentido.

---Acaso el lunes --- repuso --- No temo a la vida de interno....

Entonces se comentó el sucedido de un "teólogo", expulsado días antes del Seminario, y al que nada valieran las propias súplicas, la influencia de un Catedrático de la Universidad, ni la intercesión de su madre, venida de la aldea a fin de implorar de rodillas ante el señor rector perdón para su hijo.

---Dicen que apareció entre las ropas que la propia le trajo esta semana la carta de una moza --- añadió uno.

---¡La carta de una moza! --- repitió Silvestre para sí.

Y como en la puerta del fondo se mostrase la prócer figura de un profesor --- cenceño, de cara rubicunda, donde brillaban dos ojos saltones y avizores ---, suspendieron la conversación y caminaron en distintas direcciones, abriendo los libros... Un rumor sordo, monótono, se extendió por el claustro, largo, frio y sin luz.

Los alumnos temían a este "domine", erguido, grave y seco, como los sauces de su huerto; de él se contaba que cuando la tarde agonizaba en las altas cúpulas de la Catedral, solía sentarse en un corcomido balcón de su casa para dar allí lectura a su breviario y recrear la vista admirando, con el auxilio de unos gemelos, el paraje de la Herradura... ¡Y cuidado del discípulo a quien los anteojos delatasen! Una reprimenda llena de dolosas ironías era el epílogo que ponía el austero maestro al paseo del escolar, quien, quizá cansados los ojos y torturado el cerebro, sintió el crepúsculo del día parejo al de su alma, y salió a la calle, ávido de luz, a contemplar la infinita armonía del cielo y los campos verdes que se extienden bajo la Herradura.

El profesor penetró en una estancia sobre cuya puerta se leía aquella sentencia de la Escritura: "Initium sapientiae, timor Domini." Silvestre tenía el rostro arrabatado; de repente, cerró el libro y se alejó pensativo, absorto en sí mismo. Hasta él llegó el murmullo de las preces que decían en clase sus compañeros. Bajo la escalinata de entrada, y, vencida casi la cuesta de la Azabachería, volvió la cabeza; sus ojos tropezaron con la figura ecuestre de San Martin, ofreciendo a un desnudo la mitad de su capa.

Y recordando a sus padres, que cavaban la tierra y soñaban con el día que el vistiese los hábitos para cantar misa, repetía entre dientes:

---¡Expulsado!... ¡Por una carta de la moza!.... ¡Seré cura, seré cura!....

Al mismo tiempo reía y lloraba: reía con una risa nerviosa, de hiperestésico, a la vida feliz que se alejaba de sí, y lloraba a la nueva existencia, silenciosa y oscura, de los altos tramos del Seminario.

Aquella tarde, Silvestre, sobrecogida el alma de emoción, arrojó el libro sobre la mesa y se asomó a la ventana. El sol, a punto de ocultarse en el Pedroso, inflamaba con la púrpura crepuscular las cúpulas y las torres de la ciudad. Tañían pausadamente las campanas.

---¡Que vida tan muerta! --- dijo.

Y rompió a llorar nuevamente.

MUEBLES
Se hacen de encarga en todos los estilos y maderas, lo mismo que toda clase de jergones metálicos.
Los interesados, en ambos casos hallarán economía.
Travesía de Isabel II, núm. 8. Detrás de Teléfonos. — E. Vázquez.

El Gran Barato
—CASA DE SALDOS—
Plaza de la Colegiata, 7
SALDA
Camisetas finas para caballero a 1'75.
Bañadores desde 0'75.
Paños del piso desde 0'25.
Sandalias niños desde 2'20.
Cubiertos dos piezas en 0'35.
Enorme surtido en medias y calcetines de seda hilo y algodón a precios más baratos que nadie.

NUESTROS ARTICULISTAS

ANTE GALICIA

Por ROBERTO BLANCO TORRES.

Pensando en Galicia, porque, como hombres, sin desentendernos de esas cosas del espíritu universales, es lo que más de cerca sentimos y nos afecta, creemos haber entrado en un período constituyente, creemos que ha comenzado decididamente, sin que nada humano pueda paralizarlas, la remoción de todas las cosas viejas, la revisión de todos los valores dirigentes, la fusión y ensambladura de todas las energías dispersas. No nos dejamos ganar por un optimismo epidérmico. No se nos oculta que contra anhelos nobilísimos, contra un ideal de renovación de la vida gallega, apretujada dentro de la rutina, la indiferencia y la cobardía — bagajes de una pujante incultura tradicional — se alzan no pocas fuerzas retrógradas y sobre todo un pasado de cuatro centurias con todo el lastre de sus convencionalismos y sus nefastos intereses creados. Período constituyente llamamos a esta revulsión del espíritu gallego que, aun en parcelas limitadas, cuya amplificación es obra del adoctrinamiento y de la eficacia pragmatista, tiende a fecundar la conciencia gallega y a vigorizar los perfiles de su personalidad, dándole un impulso dinámico y sensacional. No extrañe que a este empeño consagrado a emancipar de la ergástula a un pueblo, se oponga cuanto en ese mismo pueblo vino labrando su disolución y su estado de esclavitud espiritual, podando en él todo retoño vigoroso y ahogando todo intento de aclimatación a normas europeas. Entre este pueblo y Europa se atraviesa una laguna cegada a toda afluencia, privada de todo aire de fuera. Quienes mantuvieron y pugnan por mantener a este pueblo en la abyección, no obedecen sino a su feroz egoismo y a su instinto de rapacidad. De la condición de este pueblo, de su sometimiento, de su carencia de personalidad y de su ignorancia, han vivido parasitariamente los que, agittando todas las reservas del cinismo, invocan la salud del pueblo para anatematizar con socorridos sonsonetes farisaicos a los que propagan la vitalización del propio espíritu y defienden su sagrado derecho a la dignidad. La fe y más que la fe el deber, si es que una y otro no son una misma cosa, harán levantar a Galicia de su vergonzosa postración, labrada por la inconsciencia — acaso más que por la maldad — de sus propios hijos y la harán acercarse al porvenir con temblores gávidos de prolífica maternidad, oteando insospechados horizontes desde sus atalayas atlánticas.

SINIESTRO EN SANTIAGO

Un incendio destruye una fábrica de aserrar maderas

Cerca de las cuatro de la madrugada de ayer, los pitos de alarma tocados por los municipales, despertaron a todo el vecindario, que ansioso de conocer la causa que motivaba esta alarma, se dirigió a la calle ávido de noticias.

Muy pronto se supo que el origen de la alarma era un incendio que se había declarado en la fábrica de aserrar maderas, que frente a la estación de Cornes tiene establecida D. Benito Fernández Tarrío.

Inmediatamente se dirigieron al lugar del suceso el cuerpo de bomberos, la Guardia civil, de Seguridad y municipal; pero cuando estos auxilios llegaron ya era tarde para poder extinguir el fuego que presentaba un aspecto fantástico, llegando algunas veces a alcanzar las llamas seis y ocho metros de altura.

Los vecinos realizaron inauditos esfuerzos para localizar el fuego, siendo éstos infructuosos, pues la fábrica y maderas que en ella había fueron pasto de las llamas y únicamente se consiguió localizar el fuego evitando que se propagase a las casas vecinas.

Las pérdidas ocasionadas son de gran consideración.

ESTE NUMERO CONSTA DE — — DIEZ PAGINAS — —

LA ANÉCDOTA POPULAR

YA TENGO EL CONTADOR

En determinada sociedad viguesa se celebraba junta general para renovar parte de la Directiva, a la que, cumpliendo el consiguiente precepto reglamentario, le correspondía cesar.

Uno de los afiliados se dirigió al presidente, preguntándole si tenían formada candidatura.

—No hemos hecho ninguna propuesta — dijo el interpelado. Cada cual puede votar a quien mejor le parezca. Ahora bien, particularmente, le diré que el contador de la Junta saliente ha prestado muy excelentes servicios, trabaja con mucho entusiasmo y yo, por mi parte, creo que debíamos reelegirle.

El afiliado, convencido de estas explicaciones, anota en un papel: "Contador, don Fulano de Tal".

Y queda otra vez perplejo sin saber que nombres escribir para completar la candidatura.

Dirigiéndose a otro socio, le dice: Yo únicamente tengo el contador.

—Pues ya es bastante — se le responde — porque ahora, en buena ley, no podrán cobrarle más que el consumo.

Capítulo de bodas

En Villafranca de los Barros (Badajoz), han contraido matrimonio la bella señorita Coronada Cortés Oliveros y nuestro estimado amigo D. José Luis López Fernández, agente de policía de Vigo.

Los novios, a quienes deseamos toda suerte de venturas en su nuevo estado, salieron de viaje para Madrid y varias poblaciones gallegas.

Revista de sociedad

VIAJERO ILUSTRE

El día 30 del corriente llegará a esta ciudad de paso para Río de Janeiro, en el vapor francés *Lutetia*, el ex presidente de los Estados Unidos del Brasil, excelentísimo señor doctor Epitacio Pessoa, acompañado de su familia.

LOS QUE VIAJAN

Ha salido para el balneario de La Toja, en comisión, el inteligente funcionario de la Central de Telégrafos de Vigo, D. José Sola Dadín, que fué despedido por todos sus compañeros francos de servicio.

—Han pasado el día de ayer en Vigo, la señora doña Anuncia Boente viuda de Areal y la señorita Elodia González Santos.

—Llegaron: de Madrid, doña María Calvo, D. Ignacio Romay y D. José Alsina Valdés; de Portugal, D. Francisco Paz; de Pontevedra, D. Patricio Suárez y don Joaquín Puigalbo; de Nueva Orleans, doña Juana Castellanos; de París, Mr. René Dreyfus, y de La Coruña, D. Emilio Noya y señora.

—Salieron: para Orense, don Ramón Serra y D. Pío Díez y señora; para Santiago, D. Antonio Rey Soto, D. Laureano Martínez y D. Andrés Díaz; para Madrid, el señor Gómez y señora; para Oporto, D. Ramón Maquierra, y para La Toja, D. Valentín de Dordo y familia.

AVANCES TELEGRAFICOS

A TRAVÉS DE AMÉRICA

Feria de muestras en Chile

SANTIAGO DE CHILE. — En Diciembre próximo será inaugurada en esta capital la primera feria de muestras.

Se han iniciado los preparativos con el decidido apoyo de las corporaciones públicas.

Legislación social interamericana

BUENOS AIRES.—A propósito de la necesidad de crear un organismo interamericano, destinado a coordinar la legislación social y a darle fundamentos únicos para su exacta aplicación en cada uno de los países que formen parte de aquél, hace ver "La Razón", la conveniencia de que dicho organismo sea integrado únicamente por naciones americanas, y en la forma que se señaló en la Conferencia de Santiago.

Recuerda que no escaparon a la organización de Ginebra las dificultades de la distancia, tratando, en vista de ello, de crear una sucursal en la América Latina; pero, además, existe realmente cierta diversidad en la misma naturaleza y circunstancias de los conflictos obreros, según se dén en Europa o en América y así lo han entendido siempre los Estados Unidos, cuya Federación americana del trabajo fiscaliza a más de cinco millones de asociados, sin que hasta el presente haya accedido a adherirse a ninguna de las diversas asociaciones internacionales de trabajadores.

La navegación aérea en Norteamérica

NUEVA YORK. — El teniente Maughan, que fracasó recientemente en su tentativa de vuelo a través de los Estados Unidos en un solo día, salió hacia la costa del Pacífico, para renovar su tentativa.

Conflicto resuelto

MONTEVIDEO. — Se ha resuelto el conflicto pendiente entre el Banco Español del Río de la Plata y la Administración, quedando aquél obligado al pago del impuesto al absentismo, por las propiedades que no sean ocupadas por el establecimiento.

La Universidad Nacional de México

MEXICO. — Para conmemorar el 150 aniversario de su fundación, la Universidad Nacional ha organizado una serie de conferencias sobre materias diversas.

Desfilarán por dicha Universidad los más eminentes profesores de Norte-América y de los países latinoamericanos.

El oro en la Argentina

BUENOS AIRES. — El ministro de Hacienda ha expresado su decidido propósito de mantener indefenidamente la prohibición que pesa sobre la exportación de oro.

BOLETIN OFICIAL DE LA PROVINCIA

SUMARIO DEL ULTIMO NUMERO

Gobierno civil. — Convoca a la Diputación provincial a reunión ordinaria para el día primero de Agosto próximo.

Ayuntamientos. — El de Sanxenjo expone al público el repartimiento general de Utilidades.

Los de Silleda y Lavadores, publican la relación de vocales que han de formar las Juntas municipales de los respectivos municipios.

Universidad de Santiago.—Convoca a exámenes a los alumnos no oficiales que aspiren a dar validez académica a sus estudios, de la Facultad de Filosofía y Letras.

Instituto de Pontevedra.—Convoca a exámenes de ingreso para el mes de Septiembre próximo.

Juzgados de instrucción. — El de Pontevedra, publica sentencia dictada en pleito de mayor cuantía contra D. José Corbal Alonso.

El de Vigo interesa la busca y captura del procesado Valentín Puga Franco.

Hospital militar de Vigo.—Concursa el suministro de varios artículos comestibles durante el mes de Septiembre.

Juzgados militares. — El de Barcelona cita a Manuel Caramés Gómez, prófugo.

El de Coruña, cita al prófugo José Carballo Baros.

Comandancia de Marina de Pontevedra. — Continúa la publicación de la relación del alistamiento para el próximo reemplazo, del trozo de Marín.

DESPUÉS DE UN SUCESO

LA BOMBA EE LA CASA DEL PUEBLO

Por conducto fidedigno tenemos noticia de que el Juez señor Baquero, presenció un careo entre los heridos a consecuencia de la explosión de una bomba en la Casa del Pueblo.

Pudiera suceder que en el careo negase Valentín Iglesias todo lo acontecido, mientras Angel Rial explicaba el desarrollo del suceso minuciosamente.

También nos es dado decir que en una nueva declaración hizo el sindicalista Bragado manifestaciones importantes.

Anoche, a las nueve, fué trasladado el herido Valentín Iglesias desde el Hospital a la carcel.

El otro herido Angel Rial, aunque ha mejorado algo, sigue en grave estado.

INFORMACIÓN MILITAR

Ha sido pasaportado para Madrid, el recluta de la Caja de Recluta de esta ciudad, José María Rodríguez Bello, destinado al regimiento Húsares de a Princesa.

Se ha ordenado sea reconocido facultativamente en el Hospital militar de esta plaza, el comandante del batallón Cazadores de Montaña, Orense núm. 5, don Rafael Valcarcel Saenz.

Le ha sido concedido un mes de licencia por enfermo para La Estrada, al sargento del regimiento de Murcia núm. 7, y en la actualidad con destino en comisión en los carros de asalto de Melilla, Manuel Macía Obreira.

Le han sido concedidos 8 días de permiso para hacer uso de aguas medicinales en Cabira y Caldelas de Tuy, al comandante militar del Castillo del Castro, teniente D. Juan Pérez Troncoso.

Hoy, a las nueve horas oirá misa en el Convento de la Enseñanza, toda la fuerza franca de servicio del regimiento de Murcia.

LA VIDA LOCAL

VIGO AL DIA

LA VERBENA DE ANOCHE : : : : :

Anoche se celebró en la Avenida de García Barbón, frente a Santiago de Vigo, la verbena anunciada.

Hasta la doce amenizó la fiesta —que estuvo muy concurrido — la banda municipal

Después, hasta la madrugada, bailó la gente joven a los sones de una gaita.

La calle de García Barbón lució anoche una espléndida iluminación eléctrica.

EL "VALKYRIEN" ZARPARA HOY : :

Hoy al mediodía saldrá con destino a Copenhague el crucero de guerra danés "Walkyrien".

Como ya anuncamos, ayer a las ocho de la noche, se celebró una comida íntima, con la que obsequió el comandante del crucero al consul Sr Fábregas y a su familia.

Los distinguidos marinos daneses marchan en extremo satisfechos de su estacia en nuestra población.

Les deseamos una feliz travesía.

EL CONCERTO DE HOY EN LA ALAMEDA : : : :

Hoy, con motivo de celebrarse la festividad del Día de Galicia, la banda municipal tocará en la Alameda un conierto de música exclusivamente gallega.

He aquí el pograma:

1 "Repinicos" muiñeira. — F. Núñez.
2 "Rapsodia gallega". — Soeiras.
3 "Os Artabros", poema gallego.—Chané.
4 "Suite de motivos gallegos". —Montes.
5 "Lugo-Ferrol", marcha de aires gallegos.—Boudot.
6 "Himno rejional gallego".— P. Veiga.

LA AUTOPSIA DE UN AHOGADO : : :

Ayer a las doce y media de la mañana, se tasladó el Juzgado de Marina al cementerio de Pereiró, para aistir a la autopsia del cadáver del infortunado joven Julio Arribay, que pereció ahogado en Chapela, el pasado domingo y de cuyo suceso dimos cuenta en nuestro número de ayer.

La autopsia fué practicada por los médicos de la Armada, don Honorato Iglesias y D. Augusto Arévalo y el primer practicante D. José Basida.

Acto seguido recibió sepultura el cuerpo del infortunado Argibay.

Descanse en paz el desgraciado joven y reciban sus desconsolados padres el testimonio de nuestro sinero sentimiento.

CONFERENCIA EN LA CASA DEL PUEBLO : :

Ante los componentes de las Juntas directivas de este Centro Obrero, explcó anoche la importancia del Seguro de vejez y del régimen complementario de mejoras, el vocal de la Comisión parisitaria nacional del Instituto de Previsión, Sr. Botana.

La reunión estuvo muy concurrida.

En forma metódica y comprensible, el conferenciante hizo resaltar las ventajas que el Seguro de vejez tene para los obreros y los pejuicios innegables que a sí mimos se ocasionan aquellos que no se interesan porque sus repectivos patronos en todo tiemo satisfagan las cuotas correspondientes para llegar a constituir la pensión. Y expuso, cómo, acogiéndose los trabajadores al régimen complementario de mjoras del Retiro obrero obligatorio, pueden rebajar la edad de retiro y aumentar la pensión o constituir pensiones de invalidez o un capital-herencia que salven sus deudos de la extrema miseria al ocurrir el fallecimiento del que era sostén de la familia.

Recogiendo algunos de los principales argumentos que se hacen en contra del Retiro obrero obligatorio, dijo que si la ley de Retiro para la vejez tiene defectos, los obreros tienen que interesarse porque se subsanen, como ha ocurrido con la ley de Accidentes del Trabajo; si la peseta de pensión inicial es cantidad relativamente pequeña, el obrero puede aumentarla y aún hacer base de reclamación a los patronos ese aumento; si la edad de 65 años es elevada, puede el trabajador interesarse igualmente por disminuirla. En el interés de los obreros está no sólo cuidar del cumplimiento de la ley — inscripción y pago de cuotas — por parte de los patronos, sino en hacer aportaciones voluntarias individuales que les garanticen el disfrute de los beneficios del régimen complementario de mejoras para estimular las que la Caja Regional Gallega, colaboradora del Instituto Nacional de Previsión, ha abierto en concurso con varios premios.

Terminada la conferencia, a los asistentes repartiéronse folletos explicativos del régimen complementario de mejoras y hojas detallando los premios y condiciones del concurso para los obreros inscriptos en el padrón del Retiro obligatorio.

EN COMPOSTELA, por CASTELAO

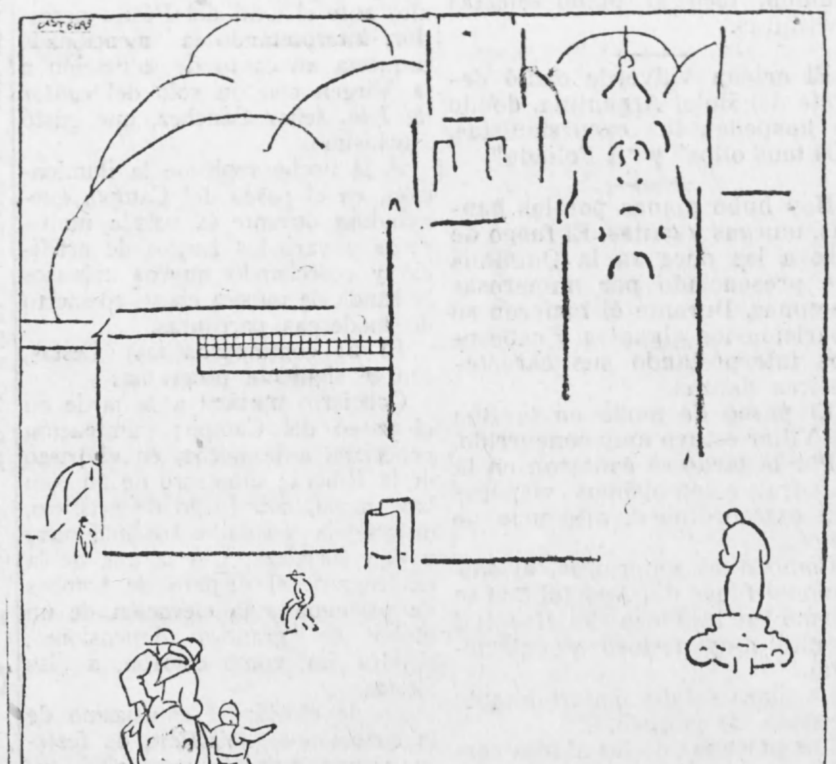

—Ay, mimá: ¿cando botarán aquel monifate de "fuego"?
—Aquela cousa non é un monifate; é unha estátua.

COMO SE COMBATE A UN HOMBRE

FRAGA INSOLVENTE, ESTAFADOR Y CASI ASESINO

Los periódicos han echado al vuelo una noticia sensacional. Fraga — decían — el conocido y "hasta ahora" honrado empresario Fraga, ha sido denunciado por estafa ante un Juzgado de Madrid. La fantasía popular soltó las amarras también y en torno al suceso empezaron a llover los comentarios. Fraga era un estafador. Era probable que estuviese preso. Aquel hombre iba derecho a la horca. Aquí mismo se afirmó, rotundamente, que Fraga se había escapado y había atravesado la frontera.

Nosotros sabíamos lo bastante para no alarmarnos. No es de ahora esta campaña difamatoria, indigna y canallesca. Hace [illegible] tiempo, desde que [illegible] Fraga se fué a Madrid, a luchar lícitamente, a seguir siendo como fué toda su vida un trabajador infatigable, a comerle a los demás noblemente el terreno, empezó la campaña inícua. Ultimamente, cuando se vió que la intriga, la zancadilla y la calumnia solapada fracasaban ante la coraza de honradez y de laboriosidad de Fraga, se fundó para envolverlo en difamación, un periodiquillo titulado "La Escena", en el cual figura como director un tal Gonzalo de Rivas, conocedor del asiento de los banquillos y del rancho de las cárceles, el mismo, precisamente a nombre de quien se presentó la famosa denuncia por estafa, que no ha tenido otro objeto que agitar los collerones del escándalo y dar dentelladas en el crédito, limpio y fuerte, de D. Isaac Fraga. Claro que esta denuncia es calumniosa, que el sumario será sobreseido y que el tal Rivas, denunciador, caerá de lleno en el Código Penal; ¿pero qué puede importarle, a quien tanto la conoce, ir a la cárcel una vez más? En cambio se habrá conseguido el escándalo, la alarma y, si no se supieran estas cosas, el descrédito.

He aquí como se combate a un hombre.

El señor Riera — que trabajando quiso, con ofrecimientos participar en la empresa de espectáculos, cosa que le fué negada — no puede dar el pecho porque es solvente. Pero lo dan los otros, los quincenarios, los fichados, los que ya no tienen nada que perder. De este modo quiere cebarse la calumnia en la caballerosidad y en la honradez de este hombre lleno de prestigio, de iniciativas, de actividad infatigable, que ha cometido el delito gravísimo de triunfar a fuerza de trabajo y crearse una personalidad luchando como un forzado. Gracias a que el público sabe ya a que atenerse. Entretanto — y conste que ni le pedimos ni le debemos nada a D. Isaac — preparémonos a que algún día se le acuse de asesino, de "pistolero" o de secuestrador de niños...

(De *El Diario de Pontevedra.*)

Gran festa galega Hoxe no ODEON

EL CISTO DE LA VICTORIA

Solemne novenario

Mañana comienza en la iglesia parroquial y ex-Colegiata de Santa María de esta ciudad, el novenario que anualmente se celebra en honor del Santísimo Cristo, con el siguiente orden de cultos:

Durante los nueve días se celebrarán misas rezadas a las seis y media, ocho, ocho y media y nueve por las intenciones que abajo se expresan.

A las 10 será la misa solemne con S. D. M. de manifiesto. Al final de la misa se reza la novena.

Por la tarde, a las siete y media, comenzarán los ejercicios vespertinos, con el Manifiesto, Estación mayor, Rosario. Novena. Motetes y reserva.

Las misas rezadas de seis y media y ocho se aplican por la fundación de la señora Marquesa de Mos viuda de Mochales; la de ocho y media por el eterno descanso de Manolito Arceo Ande, y la de nueve por la fundación Valladares.

Manifiesto (mañana) día 26, por una señora devota del Santísimo Cristo; día 27, por doña Hipólita C. de Curty; día 28, por la señora viuda de Autran; día 29, vacante; día 30, por Manolito Arceo Ande (IX aniversario); día 31, vacante; día primero de Agosto, vacante; día 2, por la señora viuda de Parallé; día 3, vacante; día 26, (tarde) por doña Julia Bastos de Cameselle; días 27 y 28, por doña Concepción P. de Castro de Donesteve; días 29 y 30, por doña María de los Dolores Donesteve de Navarrete; día 31, por las señoritas de Gómez Curieses; día 1 de agosto, por doña María del Río; día 2, por la señora viuda de Parallé; día 3, por la señora condesa viuda de Torre Cedeira.

LETRAS GALLEGAS

SOIDADES

Por M. GARCIA PAZ.

El sentimiento de "saudade", exclusivo de las razas célticas, ha tenido su primera expresión en Virgilio, el único poeta latino que ha sentido la tortura de lo indefinido, que parece ser la verdadera característica de la "saudade", sentimiento de vaguedad y melancolía.

La voz es de origen árabe [illegible] vez los algarbeños [illegible] sen al [illegible] la importa[illegible] idioma portugués, en el que hizo rápida carrera en la Edad Media, cuando las Universidades españolas estaban entregadas al empirismo de los humores constitutivos de la economía humana.

En la literatura castellana postmedioeval aparece la palabra melancolía — "bilis o cólera negra" en griego — usada por Calderón de la Barca en la "Vida es sueño", en el sentido restrictivo propio de la melancolía, en cuanto ésta carece de aquella etérea vaguedad de la saudade.

En nuestras letras Lamas Carvajal "El Homero gallego", ha enriquecido nuestro parnaso con sentidos versos en los cuales se agita atormentado el "demon" de la soidade.

Rosalía Castro "esa divina safo espiritual de la delicadeza en los sentimientos y en el paisaje" — como la llamó Teixeira de Pascoaes — parece que real y verdaderamente se ha consubstanciado con ese creador y misterioso hálito, síntesis admirable de todo sentimiento y de toda inquietud humana e soprahumana.

Finalmente por la etimología "saudade", significa en árabe "negra", y en la legua gallega basándose en el contenido del concepto y en la analogía fónica con el arábigo, se la denominó "soidade", "soledad", en cuanto se lamenta la falta de algo, que por su vaguedad, deviene inaprehensible.

Paralelamente al desarrollo e incorporación a nuestra "psiquis" de la idea saudade, portuguesa, evolucionó y se habilitó en el sentido absorvente de nuestra raza, la "melancolía", que se convirtió en "malencolía" "mal incógnitum", indefinido.

Teléfonos de GALICIA:
Dirección y Redacción 248
Administración y Talleres 588

AVANCES TELEGRAFICOS

Al medio día, en los ministerios

Presidencia

Habla el Sr. García Prieto

MADRID. — Esta mañana recibió el marqués de Alhucemas a los periodistas más tarde que de ordinario

Se disculpó diciendo que había estado en el estudio de Benlliure posando para el busto que desean regalar las mayorías parlamentarias al presidente del Consejo.

Añadió el presidente, que había recibido un telegrama del rey manifestando su conformidad para que pasado mañana se verifique la sanción de las leyes aprobadas.

El monarca llegará mañana a las once.

Media hora después recibirá a la Mesa del Congreso y a la una de la tarde a la del Senado.

—Ya he visto — agregó el presidente den Consejo — que el ministro de la Guerra desmintió anoche los rumores circulados [illegible] de las próximas combi[illegible]naciones de mando.

—Esta tarde — dijo Alhucemas — iré al Congreso para leer el decreto suspendiendo las sesiones de Cortes.

—Me ha dicho el presidente del Congreso — añadió — que varios diputados querían hablar esta tarde después del período de ruegos y preguntas y especialmente acerca de la proposición incidental de la minoría socialista referente a la readmisión de los empleados de Correos y de los ferroviarios.

Terminó diciendo que mañana marchará a su finca de Torrelodones para pasar el día con sus nietos.

Estado

Notas diplomáticas

MADRID. — Hoy visitó al señor Alba, el embajador de Italia.

Gobernación

Dice Almodóvar...

MADRID. — El duque de Almodóvar se limitó a manifestar a los reporteros que reinaba tranquilidad en toda España.

Añadió que esta tarde se suspenderían las sesiones de Cortes.

El momento político

La labor legislativa

MADRID. — En los círculos políticos, comentando la situación se dice:

El Parlamento aprobó la ley de autorizaciones arancelarias, de tenencia de armas y otras de menor importancia.

Quedan sin resolver cuestiones económicas de gran trascendencia para España.

Lo malo está en que parece que para cuando se reanuden las sesiones no se tendrá preparada una gran labor legislativa.

Cerradas las Cortes, parece que van a celebrarse varios importantes Consejos de ministros, pues en ellos se tratará entre otras cosas, de la conquista del territorio de Alhucemas.

Ecos deportivos

VIGO BASE BALL CLUB

Celebróse el anunciado encuentro entre las novenas blanca y negra, resultando vencedora la primera, capitaneada por el señor Salinas con un resultado de carreras 14 por 13.

El presidente honorario del Club, señor D. Enrique Pascual que asistió a este partido, salió altamente complacido del juego, haciendo constar su satisfacción hacia todos los jugadores en general por el interés con que cultivan el nuevo deporte.

Se habla de una copa de plata que se disputarán estas novenas.

Hoy, miércoles, a las cinco de la tarde, se celebrará en Coya otro encuentro entre las mismas novenas.

El Fortuna a Valencia

Como hemos dicho ayer, ha salido para Valencia el equipo del Fortuna que jugará en la ciudad del Turia tres matchs amistosos con el campeón levantino.

Además de los equipiers, cuyos nombres hemos dado ayer salió también Telmo. En cambio, no ha podido ir Posada.

El permiso de Correa aún no se ha conseguido, pero es muy probable que venga hoy y entonces, saldrá ya mañana.

Acompaña el once fortunista en calidad de delegado, nuestro redactor deportivo, D. Miguel Bezares.

El Eiriña en Coruña

El último partido que jugó en Coruña el Eiriña, resultó derrotado por cuatro tantos a cero.

En este match se disputaba una preciosa copa de plata, donada por los excursionistas cubanos, que fué ganada por el Real Club Deportivo.

Copa Salinas

El pasado domingo se jugaron en San Andrés de Comesaña las dos primeras eliminatorias del concurso organizado por el Comesaña Sporting.

En primer término contendieron el Cangas F. C. y el Comesaña Ssporting, resultando vencedor este último por 5 goals a 1.

Luego jugaron el Bajamar, de Bouzas y el Unión, de San Pelayo de Navia, venciendo el primero por 6 a 2.

En Marín

En esta villa jugóse un partido que resultó muy entretenido entre los equipos Marín F. C. y Base Naval.

Venció el once de la Base Naval, por 3 tantos a 0.

El próximo domingo se repite este encuentro en Pontevedra, en el cual se disputará una copa y once entradas para la corrida de toros.

En Barco de Valdeorras

Organizado por el Sporting, de esta villa se celebró un encuentro entre este club y el Iuvencible F. C., de Orense.

Venció el equipo del Barco de Valdeorras, por dos goals a cero.

ACTUALIDADES GALLEGAS

(Crónicas y servicios informativos)

COMPOSTELA EN FIESTAS

Entusiasta recibimiento a la excursión cubana

Descubrimiento de la lápida al maestro Chané.--Las vísperas del Apóstol.--Festejos para hoy

A las doce de la mañana de ayer hizo su entrada en esta ciudad, la excursión cubana a la que el pueblo compostelano dispensó un entusiasta y fraternal recibimiento.

A esperar a los excursionistas salió a las once, de la Plaza del Hospital, una caravana automovilista en la que iban los comités Pro-Chané, una comisión del Municipio y representaciones de todas las entidades y corporaciones de la ciudad.

Cerca de Sigüeiro, se encontraban los primeros coches. Después de los saludos siguieron viaje hasta el campo de Pastoriza, en donde se organizó la caravana.

En la plazuela de San Roque esperaba una comisión del Ayuntamiento y numeroso público que al llegar los excursionistas prorrumpió en vivas a Cuba y a Galicia mientras la banda de Zaragoza tocaba el himno cubano.

El edil Sr. Rodríguez Cadarso, en nombre del alcalde saludó a los excursionistas, que sin dejar los autos se dirigieron al palacio municipal.

Frente al consistorio había una enorme muchedumbre que recibió a los cubanos con vítores y aplausos.

La banda municipal interpretó el himno cubano.

Cubrían las escaleras del Ayuntamiento los guardias municipales en traje de gala y los maceros.

En el salón de la Alcaldía fueron recibidos los excursionistas por el alcalde señor Goyanes, que en nombre del pueblo les dirigió una cordial salutación a la que contestó el concejal del Ayuntamiento de La Habana don Ruiz de Lugo-Viña, con un hermoso discurso en el que después de decir que ellos eran romeros y palmeros de un nuevo credo que nos unía a todos gallegos y cubanos, dedicó elogios al espíritu tradicional de Compostela y agradeció en altos términos el cariñoso recibimiento de que eran objeto.

El teniente alcalde de la Comisión, Sr. Abad Conde, hizo después uso de la palabra para presentar a los excursionistas. Dedicó frases de elogio a los concejales de La Habana que figuran en la excursión, diciendo de ellos que son una verdadera embajada espiritual que Cuba nos envía. Refiriéndose a las señoras y señoritas excursionistas realza sus virtudes y su talento y les dedica galanas y atentas frases.

El señor Goyanes contestó en breves frases al edil coruñés.

En este acto estaban presentes todos los elementos de valía de la ciudad y las autoridades académicas, militares, judiciales y eclesiásticas.

Las señoras y señoritas fueron obsequiadas con hermosos ramos de flores.

Terminada la recepción los excursionistas visitaron las dependencias municipales y se asomaron a los balcones de la Casa Consistorial para admirar los edificios de la Plaza del Hospital, siendo ovacionados por la enorme muchedumbre que se agolpaba a las puertas del Ayuntamiento.

En la excursión representan al Ayuntamiento de La Habana los concejales Sres. D. Mariano Fernández, Ruiz de Lugo-Viña y Manuel Fernández Areces, y a la prensa cubana los señores don Enrique Coll, del "Diario de la Marina"; Juan Gil del Real, del "Correo Español" y Emilio Abal, de la revista "Galicia".

La representación femenina está constituída por las señoras de Lugo-Viñas, Fernández Areces y Mier; y por las doctoras señoritas Columba y Pilar de Rojas Escobar.

Los excursionistas se aproximan a treinta y acompañándolos desde La Coruña vinieron los concejales herculinos Sres. Abad Conde, Martín Mozos, Manuel Fernández y Fernández Vázquez. Les acompaña el secretario de la Corporación Sr. Martín Martínez y el exalcalde D. Manuel Casas.

Para hoy están señalados los siguientes festejos:

A las ocho de la mañana gran diana.

A las nueve y media, el Excelentísimo Ayuntamiento presidido por el delegado regio y acompañado de las autoridades, comisiones y personas invitadas, dirigiráse a la Catedral para asistir a la solemnísima función religiosa, consistente en procesión mitrada, a cuyo paso cruzará las naves el tradicional botafumeiro.

Seguidamente se celebrará la misa pontifical, en la que oficiará el Ilmo. Sr. Obispo de Lugo y en cuyo Ofertorio el delegado regio presentará la ofrenda nacional instituída en 1643, por el rey Felipe IV.

Concluída la misa, a las doce verificaráse en la Real Capilla de la Basílica, el baile de los gigantones ante el Apóstol Santiago.

De doce a dos tendrá lugar el paseo de moda en la Rúa del Villar.

En este día se celebra en el Campo de Santa Susana la renombrada feria de ganados.

A las cinco y media de la tarde habrá en uno de los patios del edificio Escuela de Veterinaria la fiesta regional, en la que tomarán parte afamadísimos coros de la región, compuestos de individuos de ambos sexos, que cantarán las más típicas canciones regionales.

De diez a doce de la noche se celebrará una fantástica iluminación eléctrica y a la veneciana en los paseos y jardines de la Alameda. Este festival será amenizado por las bandas de música.

(Por teléfono)

SANTIAGO, 24, 12 n.—A las cinco y media de la tarde salió del Ayuntamiento la comitiva para inaugurar la lápida en memoria del maestro Chané.

Formaban en ella todos los excursionistas cubanos, el Ayuntamiento en corporación bajo mazas, los comités ejecutivo y de honor del homenaje, el rector, autoridades y representaciones de todos los centros, el coro "Cántigas e Agarimos" y el orfeón Valverde.

También asistieron los concejales que desde Coruña vinieron acompañando a los excursionistas y el exalcalde de la ciudad herculina, D. Manuel Casas.

Ya en la calle de Pitelos, frente a la acsa donde nació el maestro Chané descorrió las cortinas la señora doña Blanca López de Ruiz, exalumna del maestro Chané.

El presidente del comité honorario Sr. Portal Fradejas ofreció al pueblo compostelano, representado por el señor alcalde, el monumento con que Compostela perpetúa la memoria de su esclarecido hijo.

El señor Goyanes agradeció en nombre de todos los santiagueses el ofrecimiento.

A continuación hizo uso de la palabra D. Manuel Casas en nombre de la familia del Sr. Chané, pronunciando un discurso que fué muy aplaudido, al igual que los del señor Portal Fradejas y del alcalde.

La banda municipal tocó el himno gallego, que fué coreado por el público.

Asistió enorme concurrencia.

Después del hermoso acto de inauguración de la lápida al maestro Chané los excursionistas cubanos, se dirigieron al Casino en donde visitaron la Esposición de Arte.

La directiva los obsequió con un espléndido lunch.

La señorita Rorita López Comunión, tocó al piano selectas partituras.

El orfeón Valverde cantó delante del Hotel Argentina, donde se hospedan los excursionistas, "Os teus ollos" y "A Foliada".

Hoy hubo dianas por las bandas, murgas y gaitas. El fuego de aire a las doce en la Quintana fué presenciado por numerosas personas. Durante él hicieron su aparición los gigantes y cabezudos interpretando sus características danzas.

El paseo de moda en la Rúa del Villar estuvo muy concurrido.

Por la tarde se cantaron en la Catedral solemnísimas vísperas con extraordinaria afluencia de fieles.

Como años anteriores, el tradicional fuego del Apóstol que se quemó en la Plaza del Hospital resultó muy vistoso y entretenido.

La plaza estaba materialmente atestada de público.

Los paisanos de las aldeas cercanas concurrieron formando grupos que entonaban foliadas al compás de sus panderetas, organizando animados bailes en la plaza.

La fiesta pirotécnica es amenizada por las dos bandas.

Desde los balcones del Ayuntamiento presenciaron esta hermosa fiesta los excursionistas cubanos.

A la hora en que telefoneo, ya concluído el fuego de artificio, se dirige la enorme multitud a los paseos de la Alameda para asistir a la fiesta popular que se va a celebrar en el campo de Santa Susana.

En la función solemne que hoy se celebra en la Catedral, hará la ofrenda nacional en nombre de S. M. el rey, el gobernador de esta provincia.

A los ciegos y enfermos de los ojos

"¡Ser ciega, estar en las tinieblas; que desgracia! La mía era tanto mayor, que completamente ciega desde hace cinco años, me decían que mi enfermedad era incurable al hablar de las maravillosas con tratam... especiales obtiene el ocu... americano establecido en Alfredo Calderón, núm. 13, en Valencia. Me puse francamente entre sus manos y recuperé la vista, hasta el punto de poder leer y escribir. Mi alegría es inmensa, no me cansaré de decirlo y de aconsejar a todos esos desgraciados ciegos y enfermos de los ojos, que consulten a este afamado oculista, convencida de que quedarán satisfechos. ELISA PEACOKE, viuda del general Ainat, Navarroverter, letras VF. en Valencia.

: : EL OCULISTA AMERICANO EN VIGO: — :

Tenemos el gusto de anunciar a nuestros lectores, que el afamado oculista americano doctor R. Catalá, establecido en Valencia, calle Alfredo Calderón, número 13 conocido en todas partes por sus maravillosas curas obtenidas, pues han sido más de 2.000 enfermos curados, habiendo dado la vista a más de 200 ciegos cuyos nombres y direcciones están a disposición de los enfermos cuyos plácemes y elogios ha nsido insertados en la prensa valenciana. De paso por esta capital dará seis días de consultas en el Hotel Moderno en Vigo.

Los ciegos y enfermos de los ojos así como también los que hayan ensayado de todo sin resultado alguno, pueden visitar a este afamado oculista que obtiene resultados sorprendentes con tratamientos especiales descubiertos por él. Aquellos enfermos que no puedan visitar a dicho oculista, podrán consultarle por escrito.

Dará consultas en el Hotel Moderno, de diez a una y de cuatro a siete, los días jueves 26, 27, 28, 29, 30 y martes 31 inclusive del corriente. 299

: : Mercedes-Daimler : -

La más antigua y mejor marca del mundo

Constructores de: Omnibus, Camiones, Camionetas Bombas de incendio, MOTORES MARINOS, etc.

...ticipamos a las Empresas de Automóviles que hemos recibido ...vos tipos de coches de línea de gran velocidad especialmente construídos para las carreteras de Galicia

Tenemos en existencia para entrega inmediata: Omnibus completos, chaseis de Omnibus y camiones

En breve recibiremos coches de turismo que causarán admiración entre los entendidos

Para precios e informes dirigirse a los representantes para Galicia:

Hitzemann & Cía. VIGO, Victoria, 1. Teléfono, 835

RIANJO

Las fiestas del Carmen

Como habíamos anunciado, dieron comienzo a las doce horas, con disparo de bombas y paseo de la banda de música y gaitas, por las principales calles de la villa, las fiestas que en honor a su patrona celebran los marinos.

Lució en una de las pintorescas plazuelas de la localidad, una espléndida iluminación, amenizando la velada, la banda de música que fué justamente aplaudida por su afinación y gusto en la interpretación del selecto repertorio. A su director señor Piñeiro, felicitamos cordialmente.

El domingo hubo misa solemne, con sermón y orquesta, ocupando la tribuna sagrada el elocuente orador D. Bernardo Louro, cura párroco de Sorribas. La orquesta estaba formada por los cantores señores Sánchez, Fariña Garabán y Sueiro, el organista señor Cardama y dos violinistas, uno de ellos el señor Cotón, de Santiago.

A la tarde, salió la procesión, que resultó magnífica, a recorrer las principales calles, haciendo un alto ante el local del Pósito pescador, interpretando la mencionada orquesta un canto de salutación a la Virgen con un solo del *cantor de Iría*. señor Sánchez, que gustó muchísimo.

A la noche repitióse la iluminación, en el paseo del Campo, quemándose durante la velada numerosos y variados fuegos de artificio y cosechando nuevos aplausos la banda de música en su concierto de modernas partituras.

El 21 continuaron las fiestas, con el siguiente programa:

Concierto musical a la tarde en el paseo del Campo; iluminación veneciana a la noche, en el paseo de la Ribera; simulacro de un combate naval, con fuego de artificio, durante la velada, entre una nave y una fortaleza, y a la una de la madrugada, el disparo de bombas de palenque y la elevación de un globo de grandes dimensiones, pondrá fin, como colofón, a las fiestas.

Es de elogiar el entusiasmo de la comisión organizadora de festejos, como estímulo para años sucesivos

Una buena noticia

Ha producido gran contento y júbilo, la noticia de GALICIA, producida de la "Gaceta", que dice haber sido declarado este puerto de refugio de pescadores. Créese que ahora no será difícil conseguir la consignación necesaria para obras de puerto, de tanta urgencia, al extremo de que en las horas de baja mar, no contamos con desembarcadero alguno, dándose el caso repetido y hasta gracioso si se quiere, de que los pasajeros tuviesen que desembarcar a hombros de los marinos.

De viaje

Ha salido para Santiago, en donde permanecerá durante las fiestas del Santo Apóstol, la familia del eminente doctor santiagués D. Angel Baltar.

Al terminar aquéllas, regresará a su *chalet* de Tanxil, en estas playas, en donde como hemos comunicado, pasarán el verano.

—Ha llegado con su distinguida señora e hija el culto profesor en el Instituto y Normal de Santiago D. Jesús Pérez Ferreiro, que vienen a pasar en ésta la temporada de vacaciones.

MOS

Fiesta en Guizan

En la parroquia de Guizán, celebraránse hoy solemnes festejos en honor de Santiago Apóstol.

Las fiestas serán amenizadas por la brillante banda de Vilar.

La Empresa T. M. V. pondrá coches extraordinarios.

En Sanguiñeda

También en Sanguiñeda se celebrarán grandes festejos en honor del Patrón de España.

Serán amenizados por la notable agrupación musical de Porriño que dirige D. Marcelino Giráldez y varias gaitas del país.

Auguramos a los organizadores de tan brillantes festejos, un rotundo éxito.

Nota necrológica

Tras larga y penosísima enfermedad, ha fallecido la señorita Severina Vila Sivera, hija del que en vida fué secretario de este Ayuntamiento D. Juan Vila de perdurable memoria.

El acto del sepelio verificado en la tarde del domingo, puso de manifiesto la unánime manifestación de sentimiento de los vecinos de Mos ante tan irreparable pérdida. También de la inmediata villa de Porriño y parroquias de este término municipal acudieron infinitas personas.

El duelo lo formaban el juez municipal D. Manuel Martínez, el secretario D. Juan Alonso, D. Modesto Davila y D. José Borines. Representaba a la familia, el virtuoso abad párroco de Pereiras, tío de la finada.

A las múltiples manifestaciones de pésame que en estos instantes recibe la atribulada familia, unimos la nuestra muy sincera.

PONTEVEDRA

La fiesta de Santiago, en el Burgo

Fiesta oficial.--La Diputación y el Gobierno civil.--Acuerdos de la Comisión provincial.--El coro de la Artística.-La sesión municipal de ayer

(Por teléfono)

PONTEVEDRA, 24, 12 n. — Con enorme concurrencia de público, se celebró ayer noche la verbena que organizaron los vecinos del populoso barrio del Burgo, como víspera a la festividad del día de hoy, en honor de Santiago Apóstol.

Una profusa iluminación lucía por las inmediaciones del santuario donde la multitud bulliciosa y alegre se entregó a las delicias del baile.

La banda municipal y varias gaitas del país, amenizaron la verbena.

Hoy tendrá lugar a las diez de la mañana la función religiosa y por la tarde la romería.

Con motivo del cumpleaños de la reina madre doña María Cristina, en las oficinas del Estado de esta ciudad no se despachó al público en el día de ayer.

Dáse como seguro que será elegido presidente de la Diputación provincial de esta provincia, en la sesión que celebrará esta Corporación el día primero de Agosto próximo, el diputado por Caldas-Cambados, D. José Echeverría Harguindey.

Créese que esta sesión la presidirá el secretario del Gobierno civil señor Romero que continuará funcionando de gobernador interino, pues para dicha fecha es muy posible que no esté hecho el nombramiento de la persona que haya de ocupar tal cargo.

Ayer a las once de la mañana, reunióse la Comisión provincial y tomó los acuerdos siguientes:

Aprobar las cuentas de fondos municipales del Ayuntamiento de Bueu, correspondientes al año natural de 1917 y las del año económico de 1918-19.

Estimar la instancia promovida por D. Andrés García Calvo, solicitando aprovechamiento de aguas en el río Amuedo, en el Ayuntamiento de Rodeiro.

Pasar a informe de Caminos provinciales el oficio del alcalde de Cuntis en el que participa hallarse terminadas las obars de un camino, subvencionadas por esta Comisión.

Se acordó acceder a lo solicitado por D. Antonio Gelpi para que se le nombre oficial de Contaduría sin remuneración alguna.

Quedó aprobado el proyecto de acopio y empleo de materiales para la conservación del camino provincial de Paradela a Cuntis.

Dase cuenta de una instancia de D. Manuel Reguera, solicitando una parcela de terreno sobrante en la carretera de Arcade, acordándose informe la Jefatura de Caminos provinciales.

Y se aprobó, por último, el ingreso en el Hospicio de esta capital, del niño huérfano Juan Gregores.

El notable coro gallego de la Sociedad Artística de esta ciudad, ha sido contratado para dar un concierto en La Lama, con motivo de las fiestas que se celebran en dicho pueblo en honor de Santa Ana.

Mañana jueves saldrá el coro para dicho punto.

Ayer, a las seis de la tarde, celebró sesión supletoria la Corporación municipal. Presidió el alcalde señor Paz Vidal y asistieron los concejales señores Barros, Gay, Candendo, García Filgueira, Villaverde, Vázquez Gil, Hermida, Hinojal, Guiance, Casqueiro y Paz (D. J.)

Aprobada el acta anterior, formularon varios ruegos los señores Candendo, Hinojal, García Filgueira, Casqueiro y Gay, que la presidencia promete atender.

A propuesta de la presidencia, acordóse conste en acta el sentimiento de la Corporación por el fallecimiento del médico señor Pita y anunciar por medio de concurso la vacante de la plaza.

Dióse cuenta de una moción del señor Candendo, interesando sea modificada la solicitud hecha referente a la construcción de la carretera de Puente Bora en la de Barbantiño a Pontevedra, a la de Coruña a Pontevedra, primer trozo con puente sobre el río Lérez, en lugar de la de Puente Bora a San Antoniño, como en un principio constaba, debido a equivocación experimentada por el sobrestante.

Pasan a informe de las comisiones respectivas varias instancias, se aprueban otras y se levantó la sesión.

ANUNCIOS PROFESIONALES

Dr. Murias

Especialista en enfermedades de la piel, venereo y sifilíticas

De las Clínicas de los doctores Azúa y Covisa, de San Juan de Dios de Madrd.

Diplomado en los Hospitales San Luis y Necker de París.

Horas de consulta: de diez a una y de cuatro a siete

Policarpo Sanz, 56, Pral.

Dr. M. Ferreiroa

DE LAS CLINICAS DE PARIS

Especialista en enfermedades de garganta, nariz y oídos.

Consulta de 11 a 1 y de 4 a 6.

Príncipe, 50, 2.º

Dr. Moisés D. Luna

Médico especialista en enfermedades del pulmón.

Diagnóstico precoz y tratamiento especial de la Tuberculosis pulmonar.

Paseo de Alfonso XIII, 47

Teléfono núm. 76.

Dr. López Ríos

Especialista de piel, sífilis y venreo

Del Hospital de San Juan de Dios y de las Clínicas de Madrid.

Médico inspetor de higiene venerea por opoición.

Consulta de 11 a 1 y de 4 a 6

Castelar, 16, 2 (esquina a Montero Ríos).

Dr. Eustelo

ESPECIALIDADEN ENFERMEDADES SECRETAS

Partos y aparato respiratorio

Aplicación del 606 y Neosalvarsan (914)

Consulta de 11 a 1 y de 4 a 5

Príncipe, 61, primero, Teléf. 23

11

Dr. Cobas

DEL INSTITUTO RUBIO

Consulta especial de Medicina Cirujía de las Vías Urinarias. — Uretroscopias — Cistoscopias — Separación de orinas y análisis clínicos norológicos.

Consulta de 9 a 1 y de 3 a 6

Carral, 16, 1.º Teléfono, 481

Salustiano Fernández Peón

PERITO AGRICOLA

Trabajos profesionales. — Prontitud y economía en los trabajos,

VIGO- P. Margal, 57-VIGO

Suárez y Compañía: Ltda.

Depósito de Carbones y Sal

Avenida Montero Ríos, 2.-Teléfono 117

--- VIGO --- 222

Compañía del Pacífico

(Línea Habana, Panamá, Perú y Chile, vía Canal del Panamá)

— PROXIMA SALIDA DE VIGO —

El 31 de Julio, el vapor correo rápido.

OROYA 198

Para la Habana y puertos de Panamá, Perú y Chile.

Admitiendo pasajeros de primera, segunda y tercera clase y carga.

Precio de 3.ª clase a la Habana Ptas. 149'50

Toda acomodación en camarotes cerrados y comedor

Para informes: **Sobrinos de José Pastor.—VIGO**

TUY

Notas necrológicas

Tras larga y traidora dolencia dejó de existir a las once de la mañana de hoy el recaudador de contribuciones D. Segismundo Cal Garrido.

Su carácter afable y bondadoso le habían granjeado el aprecio y consideración de todas las clases sociales y gozaba de la estimación general entre los campesinos.

A sus hijos y demás deudos le acompañamos en el dolor que en estos momentos les embarga.

Mañana se efectuará el entierro que constituirá una gran manifestación de duelo.

A la edad de cinco meses subió al cielo la angelical niña Antoñita Moreno Pérez.

Nuestro pésame a sus padres D. Federico Moreno, culto oficial de correos de esta administración y a su señora.

Sarna granos, picores, desaparecen con el Sulphosal Cledera. Idas en Farmacias y Droguerías y en Atocha 110.-Madrid. 40

PORRIÑO

El "Adelanto F. C." a Orense

Hoy se trasladarán los equipiers porriñenses a la capital orensana en donde contenderán con el equipo de aquella ciudad para disputarse el campeonato de tercera categoría.

El Adelanto F. C., formará su once más potente: Alberico, Cabaleiro, Marcelo, Costas, Giráldez (J.), Miranda, Giráldez (M.), Hermida, Coto, Amador, Carrera.

Celebraremos que el "team local salga airoso en esta primera prueba oficial.

LESIO.

MARIN

Asociación de cazadores

Para dar cumplimiento a lo dispuesto en la base 15 del Reglamento porque se rige dicha Asociación, se convoca a los señores socios que la componen, a la Junta general que se celebrará el próximo domingo día 29 de los corrientes a las seis y media de la tarde en el local de la Sociedad de Comerciantes de Marín, sito en la calle de Vincenti, de esta villa, con el fin de votar nueva Junta Directiva y al propio tiempo examinar las cuentas de ingresos y gastos, para su aprobación, tomar acuerdos respecto a la caza de tórtolas, codornices y torcaces, cuya veda queda levantada el día primero del próximo mes de Agosto, tratar de intensificar la recaudación de cuotas pendientes, y tomar acuerdo referente a la inversión de fondos.

RIVEIRA

Trágica imprudencia

Examinando en su domicilio una pistola cargada el vecino de la parroquia de Carreira José Cadaval, se le disparó el arma casualmente, alcanzando el proyectil en el pecho al joven de catorce años José García, que en aquel momento transitaba frente a la casa del Cadaval.

El estado del herido es bastante grave y el Juzgado entiende en el asunto para depurar la intencionalidad que pudiera haber en el desgraciado suceso.

Cotarelo

Hemos tenido el gusto de saludar en esta ciudad al docto catedrático de la Facultad de Derecho de Santiago, D. Armando Cotarelo, quien viene recogiendo sustanciosas notas de las leyendas populares de la comarca.

Sellos de Caucho

ENTREGA EN EL DÍA

S. Fernández.-Peregrina 5

PONTEVEDRA

Encargos en Vigo - Eugenio B. Tetilla, Elduayen 39

Usad y pedir Jabón Ideal para tocador **Orocrema**

De venta Droguerías y Perfumerías

Gabriel Buñón 245

García Barbón, 43. - VIGO

Librería R. Vicetto

Velázquez Moreno, 29

Teléfono 727.—VIGO

Nadie compre sin visitar esta casa, que siempre tiene un buen surtido en todo cuanto necesite y a precios sin competencia 321

PORRIÑO

Los mejores calzados

LOS MAS BARATOS

ANTONIO AVENDAÑO

DE ESPAÑA Y DEL EXTRANJERO

(Información general, telegráfica y telefónica de la Agencia Febus)

Las Cámaras legislativas

La sesión de ayer en el Congreso

[M]ADRID. — Comienza la se[sión] a las cuatro menos cuarto.

Preside D. Melquiades Alvarez. En el banco azul se sienta el [mi]nistro de Fomento.

Hay gran desanimación.

Apruébase el acta de la sesión [an]terior.

El señor RODRIGUEZ VIGURI felicita de que haya sido apro[ba]do el proyecto de ley, conce[die]ndo una pensión a la viuda [de] Regueral, gobernador civil [que] fué de Vizcaya.

Se lamenta de que el Gobierno [...] de una disposición ministe[rial], para la cual está autorizado [en] casos semejantes.

El señor GASSET le contesta.

El señor CORDERO apoya la [pro]posición incidental sobre la [dec]laración del Gobierno, acerca [de] la readmisión de los emplea[dos] ferroviarios y funcionarios [de] Correos.

Pide al ministro de Fomento se [int]erese por los primeros.

[I]ncidentalmente denuncia el [esta]do en que se encuentra el [gab]inete de prensa de Teléfonos [int]erurbanos, donde se trabaja [sin] que exista lo más elemental [res]pecto a los preceptos de hi[gie]ne.

Le contesta el Sr. GASSET reconociendo el argumento de la Compañía de Teléfonos de que si no tuviera derecho a imponer sanciones, se le plantearían huelgas injustas.

El señor ALMODOVAR recoge la denuncia formulada contra la tenecia de armas y otras referentes al suplicatorio contra el general Berenguer.

El señor CORDERO rectifica.

El señor GUERRA DEL RIO habla de la carestía de la vida en Canarias y de la escasez de escuelas en aquellas islas.

Los ministros de FOMENTO e INSTRUCCION le contestan.

El señor ZULUETA formula un ruego de carácter local.

El señor VINCENTI quiere disertar sobre asuntos galegos.

El presidente de la CAMARA no se lo consiente.

Orden del da

Se aprueba el dietamen de la Comisión mixta sobre e proyecto de tenecia de armas cortas.

(de uniforme) lee el decreto suspendiendo las sesiones de Cortes.

Acto seguido se levanta la sesión.

La sesión de ayer en el Senado

[A]bre la sesión a las 3 y 45 mi[nut]os el conde de Romanones, [que] preside.

[E]n el banco azul están le pre[side]nte del Consejo y el minis[tro] del Trabajo.

El señor MARTIN PENADA [hab]la en favor de los damnifica[dos] por las tormentas en la pro[vin]cia de Teruel.

[E]l señor TORMO habla de la [con]memoración de la implanta[ción] del Retiro Obrero.

[E]l ministro del TRABAJO le [con]testa.

[E]l señor ROYO Y VILANOVA [se] ocupa de una cátedra en la [Uni]versidad de Zaragoza, que va a proveerse con un profesor de la Escuela de Artes y Oficios.

El señor ECHEVARRA se refiere al recargo sobre la exportación de aceite en envase de hoja de lata.

Orden del da

Se aprueba el acta.

Se aprueban igualmnte, varios créditos suplemenarios de diversos departamentos

El presidente del CONSEJO (de uniforme), sube a la tribuna de secretarios y lee el decreto, suspendiendo las sesimes de Cortes.

Seguidamente se levanta la sesión.

Los empleados de Banca y Bolsa

Estado del conflicto

MADRID. — El problema de los empleados bancarios está pendiente de la asamblea que mañana día 25, se celebrará en Zaragoza.

Un incidente

MADRID. — En la calle de Serrano ha sido agredido un empleado del Banco de Vizcaya por otro empleado del Banco Español de Crédito.

Una denuncia

MADRID. — Ha sido denunciado el secretario del Banco de Bilbao, señor Bastos, por haber amenazado de muerte al empleado huelguista señor Caro.

A Zaragoza

MADRID. — Ha salido para Zaragoza, con objeto de tomar parte en la asamblea de Sindicatos, el señor Sales.

GRAN FESTA GALEGA
Hoxe no Odeón

El Retiro obrero

Acto en el Ayuntamiento madrileño

MADRID. — Presidida por el alcalde se ha celebrado en la Casa Consistorial un acto para solemnizar el segundo aniversario de la implantación del Retiro Obrero Obligatorio.

SUPERIOR PAPEL FUMAR
"NOROESTE"
ESPLÉNDIDOS REGALOS

"Solidaridaridad Obrera" dice...

Que los obreros deben organizarse

BARCELONA. — El órgano de los sindicalistas catalanes inserta un anuncio dirigido a los trabajadores diciendo que para patentizar la vitalidad sindical, convoca al mitin que se celebrará mañana a las nueve de la noche.

Ruega a los trabajadores que asistan al acto, asegurando que se han de tratar asuntos de gran importancia.

"A B C" anuncia...

Que se va a conceder un premio a un niño

MADRID. — En su edición de esta mañana dice "A B C" que se trata de conceder la Medalla de Sufrimientos por la Patria al niño Cándido Irazábal, testigo y víctima de los dolorosos sucesos de Julio de 1921 en la Comandancia de Melilla.

Plaza del Progreso

Puesto de Para Silva

Merluza, cerrada, a 2'80 pesetas kilo.

Id. abierta, a 2'50.

Fragueta, a 2.

Salmonetes, a 2'20.

Rodaballo, a 2'70.

Martiño, a 1'40.

Congrio, abierto superior a 2'50.

Idem cerrado, a 1'50.

Ollomol, a 1'40.

Lenguados pequeños, a 1'70.

Periódicos oficiales

Tratados comerciales

MADRID. — La "Gaceta" correspondiente al día de hoy, publica una declaración que tiene por objeto asegurar y desarrollar las relaciones comerciales entre España e Islandia.

Además inserta las últimas firmas de los ministerios de Hacienda y Gobernación, dictando regals acerca de los servicios encomendados a la dirección general de Comercio, Industria y Minas.

Atentado frustrado

El agresor huyó

BARCELONA. — Un agente de Vigilancia de los que prestan servicio en esta ciudad, encontró hace días un sujeto sospechoso.

Este individuo al advertir la presencia del policía huyó esta madrugada.

El mismo agente volvió a encontrar al citado sujeto en la montaña de Montjuich, dándole la voz de alto.

El desconocido hizo dos disparos a quemarropa contra el agente. Por fortuna no hizo blanco.

"SIDOL"
Pídase en todas las Droguerías esta marca, que es la única de resultado duradero. 14[.]

Escritor fallecido

"Claudio Frollo"

MADRID. — Ha fallecido en esta Corte el periodista D. Ernesto López que firmaba sus escritos con el seudónimo de "Claudio Frollo".

Hace varios años militó en las izquierdas más avanzadas, pero después evolucionó hacia la derecha.

Contaba el finado 55 años de edad.

De América

Los mineros bolivianos protestan

LA PAZ. — Los mineros han dirigido un mensaje al Gobierno reclamando contra el impuesto sobre la exportación de plata, demostrando que es inconstitucional y por su elevado valor sumamente perjudicial para la minería.

SUPERIOR PAPEL FUMAR
"NOROESTE"
ESPLÉNDIDOS REGALOS

Información de Barcelona

Una bomba

BARCELONA. — El cobrador de un tranvía encontró, bajo el asiento, una bomba sin mecha.

La entregó a un guardia.

En libertad

BARCELONA. — El Juzgado ha decretado la libertad de Angel Pestaña y otros significados sindicalistas.

El asunto del "Baracaldo"

Pendiente de sentencia

SEVILLA. — Ha terminado el Consejo de guerra por hundimiento del vapor "Baracaldo".

No se conocerá la sentencia hasta que sea aprobada por el capitán general.

La huelga de Bilbao

Gestiones de arreglo

BILBAO. — Convocados por el gobernador y bajo la presidencia de éste, se han reunido los representantes de los patronos mineros, en el Gobierno civil.

El gobernador después de reconocer la necesidad de que se aumenten los jornales de los mineros, porque los actuales son insuficientes para subvenir a las necesidades de la vida, hizo ver a los patronos que se les imponía un sacrificio para solucionar el conflicto.

Se nombró una comisión encargada de estudiar y proponer una fórmula de arreglo.

El pleito de las responsabilidades

Continúa la información verbal

MADRID. — La Comisión de responsabilidades se reunió esta mañana.

El señor Claret no informó en la estricta acepción de la palabra. Lo que hizo fué emitir su juicio sobre la significación del protectorado.

En Marruecos — según el señor Claret — ha faltado un criterio definido. Por lo tanto no hay que culpar de ello a nadie.

El señor Jiménez Prast que informó a continuación, se limitó a dar lecturas a las cartas que recibió en el mes de Octubre de 1915.

Añadió que en aquella época escribió al hermano de Abd-El-Krim preguntándole cuando regresaría a Madrid.

Leyó la respuesta del ex alumno de la Residencia de Estudiantes, en la que decía que la conducta que seguía España era muy extraña, aunque creía que era la única nación que debía ejercer el protectorado en el Rif.

En la citada carta dice el hermano de Abd-El-Krim que probablemente no volverá más a España.

Acto seguido informó el redactor de "El Liberal", señor Hernández Mir, quien hizo una glosa de sus artículos periodísticos.

Se recibió una carta del ilustre general Picasso diciendo que continuaba en la cama por haber regresado enfermo de Ginebra.

Mañana continuará la información.

Asuntos electorales

Alhucemas y Lerroux

MADRID. — El señor Lerroux visitó ayer en el Congreso al presidente del Consejo.

El jefe de los republicanos españoles protestó de lacuerdo adoptado ayer por la Junta del Censo electoral de Barcelona, la cual excluyé a bastantes electores, la mayor parte de ellos de apellidos castellanos, especialmente en los distritos donde los regionalistas obtienen exigua minoría.

El marqués de Alhucemas se hizo cargo de la justicia del ruego y prometió atenderlo, telegrafiando, acto seguido, al subsecretario de la Presidencia para que excitu al gobernador civil a que cumpla con su deber.

El general Hernando

Su muerte y su entierro

MADRID. — Ha fallecido el general de brigada Sr. Hernando.

Su cadáver ha sido trasladado a la estación del Mediodía, para ser llevado a Toledo.

Presidieron el duelo el infante D. Fernando y el ministro de la Guerra.

En el cortejo figuraban comisiones de jefes y oficiales del ejército.

Verificóse el traslado del cadáver a las once de la mañana.

En la glorita de Atocha se despidió el duelo.

ESTE NUMERO CONSTA DE — DIEZ PAGINAS —

[G]ran Almacén de Paños
— DE —
[A]NTONIO FRANCO
MONUMENTAL SURTIDO
Paseo de Alfonso XII, núm. 13
[Es]ta casa no se trasladó, ni se traslada, ni tiene Sucursales

:-: LAS NOVIAS :-:
Que hacen la compra de su equipo en
LA NORMA
SON LAS QUE PROPAGAN EL BUEN GUSTO DE ESTA CASA
Se hacen VAINICAS a máquina con la mima perfección que a mano
198

TORREFACCION
Campinas San Paulo
CAFES :-: CACAOS
TES Y YERBA-MATE
PRIMERA MARCA EN CAFÉS TOSTADOS AL NATURAL
ANDRES FERNDEZ, URZAIZ, 14.--VIGO

Chocolates La Perfeccion
Garantizamos su pureza

AUTOMOVILES:
DE OCASION

PEUGEOT, Omnibus, 40 asientos.
DE DION BOUTON, 8 cilindros [la]udaulet 7 plazas.
BERLIET 4 cilindros, turismo, [5] plazas.
FIAT 501, en estado nuevo garantizado,
MINERVA, Berlin de lujo.
CHEVROLET, Omnibus, 14 asientos.
CHEVROLET pequeño, 4 cilindros, turismo, 5 plazas.
OVERLAND pequño, 4 cilindros, turismo, 5 plazas.
FORD camioneta 1/2 tonelada Delaunay-Belleville Laudaulet
Garantizados a toda prueba.
[Lo]s vendemos muy baratos y damo[s] facilidades para el pago 31
[G]ARAGE AMERICANO. --- VIGO

CHOCOLATES
LA ESTRELLA
Premiados con medalla de oro y diploma de honor
Exposición Internacional de Roma, 1923
Primera Exposición que se han presentado
88

:-LOS MEJORES-:
Pais, :-: Rioja, :-: Condado, :-: Valdepeñas
LOS MEJORES VINOS
MANUEL FERNANDEZ GARCIA
ULTRAMARINOS FINOS.—PRINCIPE, 61
118

Champan "LUMEM"
Proclamado uno de los mejores
——: entre los primeros :——
115

EL OSO BLANCO
Tiene el gusto de participar a su distinguida clientela que admite toda clase de prendas de piel, para su conservación, durante el verano.
Tarifa de precios muy económica
Extenso surtido en adornos fantasía. — Medias seda, hilo y algodón
PRECIOS SIN COMPETENCIA
EL OSO BLANCO PUERTA DEL SOL NUM. 20 271

EL CONDADO
Vino gallego de SAN MARTIN DE MOREIRA (Puenteareas)
Embotellado por su propio cosechero
Augusto Viso Troncoso
:-: que garantiza su pureza absoluta :-:

Fotografías de Sport
se obtienen con todos los detalles con los
Bayer - Películas y Filmpacks
Gran nitidez
extra-rápidas y antihalo
Se venden en todos los establecimientos fotográficos

MOTO 812
Harley Davidson
con Side-Car
COMPLETAMENTE NUEVA
SE VENDE
por mitad de precio.
Garage Gavaldá :-: García Barbón 1

Se facilita DINERO
— EN HIPOTECA —
Informarán:
EUGENIO GONZALEZ Y GONZALEZ
Admón. de Loterías número 1
Calle de Policarpo Sanz.

MONDARIZ
CHALET VILLA FLORA. Contiguo al hotel Francés, Alberto D. González. Pensión familiar, comida a la Española. Amplias habitaciones, espléndido jardín y garage. 161

Dr Alejandro R. Cadarso
Catedrático de Anatomía en la Facultad de Medicina
Especialista en enfermedades de los huesos y de las articulaciones.
Hórreo 96, 1.° -- De 9 a 11
122 SANTIAGO

Vinos Finos de Rioja
De la Sociedad BODEGAS BILBAINAS
= Los más solicitados en todas partes =
124

"ZAPATERÍA LA INDUSTRIAL"
26, CARRAL, 26
295
Participa a su distinguida clientela y al público en general, que después de hechas importantes reformas en su establecimiento, ofrece un servicio perfecto y económico, para lo cual cuenta con personal especializado en la confección de calzado a medida, así como para toda clase de composturas.
..Llama asimismo la atención de la gran variación de modelos nuevos, muy sólidos, para señora y caballero, fabricados especialmente para esta casa.

Banco Hipotecario de España
Préstamos hasta 50 años de plazo al 5 1/2 % de interés
Agencia: Victoria, 34 239

Gran Coñac FARO
Selecta elaboración de la Sociedad
BODEGAS BILBAINAS
128

Banco Anglo Sud Americano
Capital y Reservas: L. 13.000.000
Operaciones de
CAMBIOS VALORES
CRÉDITOS COMERCIALES etc. etc.
Sucursal en VIGO Principe, 45 20

AMÉRICA-GALICIA
EL NÚMERO DEL MES DE JULIO PRÓXIMO DE ESTA REVISTA SE DEDICARA EN GRAN PARTE A LA EXCURSIÓN HABANA CORUÑA
PARA TODO LO RELACIONADO CON LOS ANUNCIOS DE DICHO NÚMERO, DIRIGIRSE A NUESTRO AGENTE ESPECIAL DON ALEJANDRO SOTO.—VIGO

66

GALICIA

SUSCRIPCIONES

EN VIGO. . . . . 2 ptas. al mes | PARA AMERICA. . . . . . . 40 ptas al año
EN GALICIA. . . . . . . 6 » trimestre | AL EXTRANJERO . . . . . . 25 » »
FUERA DE GALICIA. . . 7 » » | PORTUGAL. . . . . . . 40 » »

Gerencia, Administración y Redacción: VIGO. — AVENIDA MONTERO RIOS, 14.
Apartado de Correos, núm. 108.—Tefnos. núm. 839 y 840
Número suelto 10 céntimos
atrasado 20

MIERCOLES, 25 JULIO DE 1923

Cotizaciones del pescado

LONJA DE VIGO

1 cesta sardina, a 163'25 pesetas.
6 id. jurel, de 70'50 a 76'50.
388 id. espadín, de 12'50 a 38'50.
118 id bocarte, de 24 a 47.
29 id. caballa, a 65'75.
344 merluzas, de 170 a 250.
330 pares lenguados, de 2'25 a 7.
1.817 id. ollomol, de 1'15 a 2'52.
101 id. salmonetes, de 0'50 a 0'60.
789 kilos bonito, de 1'84 a 1'86.
18 id robaliza, de 2'60 a 2'85.
Varios meros, en 270.
Varios rodaballos, en 392.
Varios congrios, en 663.
Varias langostas, en 408.
Varios lotes, en 1.521.

MATUTE

120 cajas pescadilla, de 17 a 56 pesetas
22 id rapantes, de 17 a 31.
38 id. fanecas, de 4 a 16.
13 id. jurel, de 6'50 a 23.
12 id. beretes, de 5'50 a 8.
Varios lotes, en 250.
Sapos y botos, en 100.

LONJA DE MARIN

(Por teléfono)

Pontevedra 24 (11 noche)

Se cotizaron:
9 cestas jurel, a 28'50 pesetas.
9 id. espadín, a 10'25.

FUNERARIA LA VICTORIA
Pí y Margall, 54
Teléfono 282

Esta antigua y acreditada casa, ofrece todo un completo y esmerado servicio funerario
— Servicio permanente. Artísticas carrozas y coches fúnebres, féretros de todas clases y precios, desde el más modesto al más elevado

Esta casa se encarga de embalsamamientos, exhumaciones y traslados para dentro y fuera de la provincia

Prontitud en los encargos
CONSULTEN PRECIOS

Sección religiosa

SANTORAL

HOY: Santiago Apóstol, patrón de España, San Cristóbal, mártir, patrón de Santiago y Ronda, y Santa Valentina.

MAÑANA: Santa Ana, madre de Ntra. Sra., Pat. de Senet, Negrals y Tudela, San Simeón, monje, S. Pastor y S. Jacinto.

NITRATO DE CHILE. Proximamente recibirá nueva partida la Oficina [illegible]

Oficinas y servicios públicos

REGISTRO CIVIL

NACIMIENTOS

Constantino Martínez Docampo, Margarita Josefina Muñoz Arosa y Manuel Fernández Iglesias.

DEFUNCIONES

Andrés Palomera Duarte, 6 meses, de bronquitis, y Francisco Grande Bullullas, 63 años, de gangrena.

CASA DE SOCORRO.

Ayer recibieron asistencia facultativa las siguientes personas:

Esperanza Loito, de herida contusa en el brazo izquierdo, que le produjo un perro al morderla.

José Gigante, de herida contusa en el parietal derecho ycontusiones en la cadera y pierna del mismo lado, que se ocasionó al caerse del andamio en el cual trabajaba.

Antonio Alén, de herida contusa en la región superciliar derecha.

Ricardo Fernández, de erosiones en el pómulo derecho.

Purificación Rodríguez, de herida incisa en la muñeca y dedo índice derecho.

Teatro Odeón
— HOY —
Miércoles 25 de Julio 1923
Extraordinario programa cinematógrafico
A las 5 1[2 y 7 1[2
Estreno del interesant'simo cinedrama en 4 partes
La crucifixión de un alma
por la encantadora actriz
VIOLET HOBSON
Completará el programa la graciosísima comedia
Corazones sensibles
A las 3 1[2-Sesión infantil
Interesante programa
Butaca, 025 General 010
El próximo viernes 27
DEBUT de la eminete estrella
Cándida Suárez
Primorosa canzonetista
Artista ideal de las Señoras

SE OFRECE viajante muy relacionado por todo el Norte conocedor de varios artículos, doce años de práctica en el viaje. [illegible] or carta a la administración de este diario [illegible]. 311

[illegible] máquina fotográfica [illegible], objetivo Weiss. Herrería núm. 25, comestibles, próximo al Paseo de Alfonso. 312

VILABOA

Próximo mitin

El próximo domingo se celebrará un importante mitin, en la sociedad de agricultores.

De Vigo se esperan para este acto al Sr. Paz Andrade y a otros oradores, y de Pontevedra al señor Castelao.

El mitin revestirá gran importancia.

RENAULT

6/10 HP. acaba de lanzar al mercado su nuevo torpedo 3 asientos, 4 cilindros, 3 velocidades, marcha atrás, alumbrado arranque eléctrico, 3 metros 15 de largo. 68 kilómetros por hora. Gasta tan solo de gasolina y aceite

4 céntimos por kilómetro.

Permite dar el kilómetro de **Alquiler** a mitad de precio de los demás coches, no habiendo competencia posible.

Dentro de una población, sale más económico que tomar el tranvía.

Es el coche ideal para señores:
VIAJANTES DE COMERCIO
HOMBRES DE NEGOCIOS
MÉDICOS
etc.,
y SERVICIOS DE ALQUILER

Este coche con carrocería furgón, transporta 250 kilos de carga útil, siendo propio para servicio de entregas a domicilio para almacenes, confiterías etc., etc.

Gracias a la baja de los francos, los coches **Renault** resultan baratos, principalmente los CAMIONES 3 toneladas y los COCHES DE LINEA.

El motor Renault es el más sencillo, económico y duradero. Ejemplo: los taxis Renault, en París, duraron 15 y 18 años recorriendo más de 100 kilómetros por día.

Dará precios el representante en Vigo
ANDRÉ BAUD
Policarpo Sanz, 31-1.º-Tel. 588
190

A VOLUNTAD de sus dueños, se venden dos casas juntas o separadas, de planta alta, con balcones, a propósito para negocio, en la carretera de Pontevedra al Grove, por ausentarse a América, su dueño.

Tiene finca dedicada a frutales y labradío, y pozo con abundante agua.

Mide tres ferrados aproximadamente de sembradura y estaá situada a dos kilómetros de Pontevedra.

La subasta tendrá lugar en la misma finca, en Poyo Grande, el día 29 de los corrientes a las cuatro de la tarde. 313

Vapores de Pasaje y Turismo

Gran excursión

De grandiosa se puede considerar la gira realizada el pasado domingo a la Isla Norte de las Cíes, en donde un centenar de familias pasaron deliciosamente la tarde, admirando el hermoso panorama que desde allí se domina.

Ante el deseo manifestado por muchas de dichas familias y otras que por falta de cabida no han podido asistir a la excursión, la empresa de VAPORES DE PASAJE Y TURISMO está organizado otra más expléndida todavía para hoy día 25 del actual (festividad de Santiago Apóstol), a la misma Isla, que promete ser brillantísima a juzgar por el entusiasmo y calor que le prestan los muchos amantes de estas giras.

Excusa decirse, que la empresa organizadora pondrá para mayor comodidad del viajero, un material adecuado.

Además del merendero que habrá en la Isla a cargo del mismo que ha tenido el servicio de fonda el pasado domingo, llevará cantinas el barco perfectamente surtida.

La salida del muelle de viajeros, será a las TRES Y MEDIA en punto de la tarde, rogando a los que piensen hacer el viaje sean puntuales a fin de estar el mayor tiempo posible en la Isla.

Precio del BILLETE, TRES PESETAS.

Se ruega encarecidamente a los Sres. Expedicionarios, no causen daño alguno a la poca vegetación que allí hay, pues ella es necesaria para el alimento del ganado de los colonos, casi todos pobres. No ocurra lo de la gira anterior, que ha habido unos cuantos que se dedicaron a incendiar el monte, destruyendo con ello, además, las madrigueras de conejos y nidos de perdices tan abundantes en las Cíes. El viajero que se vea causar alguno de los daños relatados, que dicen muy poco en favor de la cultura de un pueblo, será dnunciado a la autoridad competente. 260

Teatro Pinacho
EMPRESA MENDEZ
— HOY —
5.ª y 6.ª jornadas de la estupenda serie francesa
Los Tres Mosqueteros
según la inmortal obra de A. Dumas
Toda la serie (12 jornadas) en cinco días

PROXIMAMENTE
Estreno de la continuación de **Los Tres Mosqueteros**
Veinte años después
Soberbia adaptación a la pantalla

CARBONES

Cribado superior, para industrias.
Galleta especial, para cocinas.
Menudo especial, para fragua.
Antracita, para motores de gas.
Cok, de gas.
Cok, metalúrgico.
Vegetal (canutillo y encina), para plancha. 155

Pedidos a
VICENTE SUAREZ y Compañía Ltda.
HOSPITAL, 39. — Teléfono, 317

DE NUESTRO SERVICIO TELEFÓNICO

INFORMACIONES VARIAS

Los panaderos de Madrid

Están sacrificándose

MADRID. — Se asegura que pasado mañana los panaderos notificarán a las autoridades que no pueden seguir vendiendo el pan a los precios actuales.

Inquilinos y caseros

La cosa reviste de alguna seriedad

MADRID. — En la calle de Alcalá número 121 duplicado, al regresar de paseo el matrimonio Paula Salamanca Estejo, de 38 años, y Francisco Ganuta García, de 43 años que vive en el cuarto piso, les salió al encuentro el portero de la casa, y después de una pequeña disputa les agredió éste con un palo causando varias hridas a la mujer e hiriendo al marido.

El agresor sacó una navaja pequeña y le dió varios tajos en la cara y cuello, en tanto que el portero le propinaba abundantes estacazos.

Los tres fueron asistidos en la Casa de Socorro con heridas graves.

Parece que el motivo de la riña fué el hecho de haber sido despedidos de la casa, por causa del portero, dichos inquilinos.

La prensa madrileña

"La Libertad"

MADRID. — El órgano del ministro de Estado recoge la versión circulada ayer de que apenas se cerren las Cortes dejará la cartera de Guerra el general Aizpuru para volver a desempeñar la jefatura del Estado Mayor Central.

Yañade que este cargo llevará consigo la de desempeñar el cargo de jefe del ejército de ocupación de Marruecos para dar unidad al mando y evitar ciertos rozamientos.

"El Sol"

El diario de la calle de Larra dice que lel mes y medio que las Cortes han estado abiertas hay que descontar el tiempo empleado en la constitución de las Cámaras.

El balance de la labor parlamentaria no es muy favorable, pues se ha planteado la cuestión de las reponsabilidades.

Ultimos telefonemas

El Gobierno cena

Para celebrar su éxito

MADRID. — Esta noche han reunido en el restorán del Savidiam el presidente del Consejo, varios ministros y los presidentes de lás Cámaras, para celebrar con una cena el cierre del Parlamento.

La guerra en Africa

Parte oficial

MADRID. — El comunicado oficial de anoche dice:

No ocurre novedad en la zona del protectorado.

Una desgracia

MELILLA. — Por habérsele disparado casualmente el fusil, ha resultado herido el soldado Juan Fuentes del regimiento de Africa.

Se instruyen las oportunas diligencias.

Consejo de guerra

MELILLA. — Se ha celebrado un Consejo de guerra contra el oficial moro de la Policía indígena Ben-Hasunana-Ismael.

Declararon numerosos testigos militares y civiles.

El fiscal pidió para el acusado la pena de muerte.

Este se arrodilló tres veces, solicitando clemencia.

El Consejo se retiró a deliberar.

Aun no se conoce la sentencia recaída.

El autor Benavente

Regresó a España

SANTANDER. — Se ha recibido un telegrama de Finisterre trasmitiendo un radiograma del trasatlántico francés "La Navarre", con el anuncio de la próxima llegada del eximio dramaturgo don Jacinto Benavente.

La paz en Oriente

Se ha firmado el tratado

LAUSANA. — Esta tarde se ha firmado el tratado de paz de Oriente.

CONVOCATORIA

Se convoca a los señores socios del Real Fortuna F. C., a junta general extraordinaria para el viernes día 27 a las nueve de la noche a fin de dar cuenta de las gestiones realizadas por la comisión pro fusión Vigo-Fortuna. Caso de no reunirse número suficiente de socios, esta junta se celebrará, a las diez de la noche del mismo día con cualquier numero de concurrentes.

El Secretario, **Santiago Montenegro.** 314

Notas necrológicas

En la madrugada de ayer, falleció en la Ramallosa, el prestigioso Sr. D. Manuel Pérez Solla, nuestro estimado amigo.

El fallecimiento de dicho señor ha producido hondo sentimiento en el vecino Valle, donde el finado era muy estimado.

Enviamos a sus distinguidos familiares la expresión de nuestro pésame más sentido.

SE ALQUILA una o dos habitaciones con balcón a la calle, entrada independiente. [illegible]: Cervantes, 14, de once a [illegible]. 308

SE VENDEN varias fincas, situadas en San Juan del Monte, Teis y el Calvario.
Informarán: María Carnero García, San Lorenzo, Retiro, 65. 327

EN LOS TALLERES DE ESTE PERIÓDICO SE HACEN IMPRESOS COMERCIALES DE TODAS CLASES

Círculo Mercantil e Industrial

ALMUERZO

Hors d'œuores
Huevos Bechamel
Merluza frita al limón
Piñones salteados al erez
Entrecote Provenzal
Patatas salteadas
Quesos y frutas

Precio, 3'50.

COMIDA

Consomé Juliana
Lenguado Colbert
Beuf Macedoine
Judías verdes salteadas
Poulet roti a la broche
Ensalada
Helado de vainilla
Quesos y frutas

Precio, 3'50.

* * *

Program para hoy, de dos y media a cuatro treinta.

1 "Bajo la doble Aguila, marcha.—Vagner.
2 "Agua, azucarillos y aguardiente.—Chueca,
3 "La Montería", fox-trot, — Guerrero.
4 "Serenata".—Granados.
5 "Desde el alma", vals Firpo

Banco Español del Río de la Plata
SUCURSAL DE VIGO
Casa matriz: Buenos Aires
FUNDADO EN 1886

Capital . . . . Pesos 100.000.000'00 mil, o sea Ptas. oro 220.000.000'00
Fondo de reserva. Pesos 50.000.000'00 mil, o sea Ptas. oro 110.000.000'00

El Banco Español del Río de la Plata tiene Sucursales en los siguientes puntos:

EN LA REPUBLICA ARGENTINA. (Casa Matriz, Buenos Aires), Rosario de Santa Fé, Bahía Blanca y principales plazas de la República.
EN EL URUGUAY: Montevideo.
EN EL BRASIL: Río de Janeiro
EN EUROPA, Madrid, Barcelona, Valencia, **VIGO, PONTEVEDRA** Bilbao, San Sebastián, **CORUÑA,** Sevilla, Guadalajara, **SANTIAGO,** París, Londres, Génova, Hamburgo y Amberes.

El Banco Español del Río de la Plata, se encarga de efectuar por cuenta de sus clientes toda clase de operaciones bancaria, en las condiciones más favorables y acreditará intereses en las cuentas corrientes, tanto en pesetas como en monedas extranjeras a tipos excepcionalmente ventajosos. 6

Administración de Loterias número 6
---- Calle de Uzáiz, 20 ----
Hay billetes a 30 pesetas
37

EL SEÑOR

DON MANUEL PEREZ SOLLA

FALLECIÓ EN EL DIA DE AYER A LOS 69 AÑOS DE EDAD

R. I. P.

Su desconsolada viuda, doña Concepción Giráldez Estevez; hija, doña Carmen; hijo poiítico, don Salustiano Fernández Peón; hermanas, doña Marciala y doña Modesta; hermanos políticos, doña Valentina y don Máximo Giráldez Estévez y demás parientes

Comunican a sus amistades tan sensible pérdida y dan las más expresivas gracias a todas las personas que se dignaron asistir en la tarde deayer, a la conducción de su cadáver al cementerio.

Santa Cristina, (Ramallosa) 25 de Julio de 1923.

El señor Obispo de Tuy ha concedido indulgencias en la forma acostumbrada.