Gravísima enfermedad del SANTO PADRE

EL CORREO GALLEGO

SANTIAGO DE COMPOSTELA
Preguntoiro, 29

Diario de la mañana.-Decano de La Coruña

EL FERROL DEL CAUDILLO
General Franco, 152. Telef. 1388

DEPOSITO LEGAL.— C. 1—1958

Administración, 1427 y Dirección, 1827
Teléfonos: Redacción, 1227.

Num. 26.589 — MARTES, 7 DE OCTUBRE 1958 — Fundado en el año 1.878 — 1'50 Pta.

S. S. Pío XII sufrió un ataque circulatorio cerebral a las 8'30 de la mañana de ayer

Le fueron administrados, «como medida de precaución», los últimos sacramentos

Toda la grey cristiana eleva fervientes oraciones para que Dios salve al Augusto Pontífice, en beneficio de la humanidad

CASTELGANDOLFO, Su Santidad el Papa sufrió un desvanecimiento del que se recobró rápidamente, según informan fuentes allegadas al Vaticano.— Efe.

QUIZA SEA TRASLADADO A ROMA

CASTELGANDOLFO, (Urgente) Fuentes Vaticanas dicen que "con toda probabilidad", Su Santidad el Papa será llevado hoy mismo a Roma.—Efe.

RECIBIO LOS SANTOS SACRAMENTOS

CASTELGANDOLFO, 6 .— (Urgente) Fuentes vaticanas han informado que el Padre Santo —que a las 8,30 de esta mañana sufrió un ataque circulatorio cerebral ha recibido los últimos Sacramentos, perolas mismas fuentes informantes añadieron que le fueron administrados "como medida de precaución".—Efe.

"SUFRIO UNA CRISIS MUY GRAVE EN LA ULTIMA NOCHE

CASTELGANDOLFO, 6, Fuentes vaticanas bien informadas dicen que el Papa "sufrió una crisis muy grave" durante la última noche. El Boletín Oficial Médico publicado a este respecto dice que se trató de un "ataque circulatorio cerebral". Como ha sido anunciado, el príncipe Carlo Pacelli, sobrino del Padre Santo, ha sido llamado a Castelgandoflo y se afirma que Pío XII será trasladado hoy mismo al Palacio del Vaticano, en Roma.

El profesor Ricardo Galeazzi - Lisi, médico personal del Pontífice ha estado a su lado desde esta madrugada, pero no se sabe si también ha acudido a Castelgandolfo el profesor Enrico Gasbarrini, un especialista del estómago que formó parte del grupo que trató al Padre Santo en su enfermedad de 1954.

Ayer, al parecer contra la opinión de los médicos, Su Santidad salió al aire libre en tres ocasiones, a pesar del viento frío que corría en Castelgandolfo. —Efe.

HA EMPEORADO LA SALUD DE SU SANTIDAD PIO XII

CASTELGANDOLFO, 6— Sobre la enfermedad que aqueja al Padre Santo, las fuentes vaticanas han rehusado hasta ahora comunicar detalle alguno. Su Santidad ha venido sufriendo desde hace una semana lo que oficialmente ha sido descrito como "una ligera indisposición" acompañada por un hipo intermitente, si bien de una forma mucho más benigna que el que acompañó a su grave enfermedad en 1954.

Ayer, domingo, Su Santidad salió al aire libre en tres ocasiones a pesar del tiempo frío y ventoso. Pío XII pronunció un discurso de veinte minutos a los asistentes al Congreso Internacional de Notarios, en el patio al aire libre de su residencia de verano. Por la tarde dió su habitual paseo por los jardines de Castelgandolfo, y posteriormente apareció en la ventana para bendecir a cientos de peregrinos que, al igual que todos los domingos, llenaban el patio del Palacio Vaticano.

Un portavoz ha dicho que el Papa parecía ayer estar mucho mejor que el sábado, a pesar de la "ligera agitación" que le habían causado durante la noche las medicinas que le habían sido administradas. "La salud del Padre Santo —añadió— ha empeorado, lo cual es causa de alguna preocupación". Sin embargo, fuentes autorizadas del Vaticano dicen que no existe todavía temor alguno sobre su estado de salud.— Efe.

FUE INFORMADO EL PRESIDENTE ITALIANO

ROMA 6— El Presidente de Italia, Giovanni Gronchi, ha sido inmediatamente informado del empeoramiento en el estado de salud del Padre Santo tan pronto como llegó al Palacio del Quirinal esta mañana. El Presidente Gronchi ha dado órdenes para que se le continúe informando minuto a minuto de la enfermedad de Su Santidad. Efe.

SU SOBRINO PERMANECERA A SU LADO

CASTELGANDOLFO, 6— El príncipe Carlo Pacelli, sobrino del Santo Padre ha venido a Castelgandolfo para permanecer al lado de Su Santidad, informado por jerarquías vaticanas de que el Sumo Pontífice se encontraba en grave estado.— Efe.

TRATAMIENTO ESPECIAL CANCELADAS TODAS LAS AUDIENCIAS

CASTELGANDOLFO 6— Una informacón oficial facilitada por la Oficina de Prensa del Vaticano dice textualmente: "Fuentes responsabls vaticanas niegan las noticias de un grave empeoramiento en el estado de salud de Su Santidad. Al Padre Santo le está siendo administrado un tratamiento especial para eliminar los trastornos que le afligen. Todas las audiencias serán canceladas por consejo de los médicos.— Efe.

EL CARDENAL MICARA PIDE SEAN ELEVADAS ORACIONES AL ALTISIMO

CASTELGANDOLFO, 6— (Urgente) — El Cardenal Micara, Vicario de Roma, ha pedido que sean elevadas oraciones especiales por la salud del Padre Santo en todas las iglesias de la Ciudad Eterna como consecuencia del empeoramiento que ha sufrido Su Santidad en las últimas horas.

En un anuncio hecho público en el Vaticano, el Cardenal Clemente Micara califica estas oraciones como "un deber urgente" de los católicos". El repentino empeoramiento en la salud del Augusto Pontífice nos impone el urgente y doloroso deber de pedir al clero y a los fieles de su diócesis romana —el Papa es Obispo de Roma— que eleven fervientes oraciones para que Dios le salve, en beneficio de todos nosotros, de la Iglesia Católica y de toda la Humanidad" dice el Cardenal Micara. Efe—

Comunicado de la Nunciatura de S. S. en España

MADRID, 6. — La Nunciatura ha facilitado a la Agencia "Cifra" la siguiente nota:

"La Nunciatura Apostólica se siente en el deber de comunicar que a las 8'30 de esta mañana el augusto Pontífice, que hace breves días había sufrido una ligera indisposición, ha sido afectado por disturbios circulatorios cerebrales, cuyo curso siguen los médicos con la mayor atención. La representación pontificia en España, al poner en conocimiento del Episcopado y de los fieles tan dolorosa noticia, ruega encarecidamente se eleven continuas y fervientes plegarias al Señor por intercesión de la Santísima Virgen, por el pronto restablecimiento de Su Santidad". Cifra.

Cupón de ciegos

En el sorteo celebrado ayer, resultó premiado el número 823.

Preces por la salud del Romano Pontífice ordenadas por el Cardenal Arzobispo de Santiago

Inesperadamente, cuando la actividad maravillosa del Santo Padre menos lo hacía presentir, las agencias de información comunican que la salud del Padre común de los fieles inspira serios cuidados.

Estamos seguros de que esta noticia levantará un intenso clamor de oraciones en toda la Archidiócesis, en la que tanto se ama al providencial Pontífice, cuya vida es modelo de las más excelsas virtudes y cuya actuación, siempre acertada e intensísima, ha provocado la admiración y conquistado el afecto del mundo entero.

Dispuestos siempre y en todo a acatar humildemente la Santa Voluntad del Altísimo, pidámosle con todo el fervor de nuestros corazones, por intercesión de la Virgen Santísima y de nuestro Santo Apóstol, que conserve la preciosa vida de Su Santidad Pío XII, para que, recobrada plenamente la salud, continúe iluminando al mundo con sus sapientísimas enseñanzas y gobernando la Iglesia con el acierto y seguridad, que son las características de su glorioso pontificado.

Además de las plegarias particulares que deben de salir de los labios y del corazón de todos los fieles, ordenamos:

1.º En todas las misas que se celebren mientras dure la enfermedad del Santo Padre, se dirá como imperada PRO RE GRAVI la oración PRO UNO INFIRMO, que es la segunda que trae el misal en la "Misa pro infirmis".

2.º En todos los demás actos de culto, récese un Padre Nuestro pidiendo por la salud del Romano Pontífice.

3.º Los Rvdos. señores curas párrocos y demás rectores de iglesias organicen las preces, rogativas y súplicas especiales que las circunstancias y su amor al Santo Padre les aconsejen.

Santiago, 6 de octubre de 1958.

† FERNANDO, Cardenal Quiroga

Jornada de angustia para el mundo católico

Hace unos días el Santo Padre experimentó una repentina reaparición del hipo, que suscitó en nosotros el doloroso recuerdo de los ataques que aquejaron al Papa en 1954. Sin embargo, el parte facultativo, a este respecto, no inspiró serios pronósticos ni alarma alguna.

Pero de pronto, inesperadamente, en la mañana de ayer el Augusto Pontífice sufrió una grave perturbación circulatoria cerebral.

La dolorosa sorpresa que entrañaba la información recibida nos produjo una angustiosa inquietud por la preciosísima vida del Padre común de todas las almas.

Horas después, al anochecer, un nuevo parte facultativo anunciaba una sensible mejoría en el estado del egregio paciente, aunque sin establecer "un diagnóstico final". Como sedante a nuestra angustia y lenitivo a nuestro dolor llegó a nosotros, al igual que a todos los fieles, este segundo comunicado médico sobre la repentina dolencia del Sumo Pontífice.

En este momento crítico, unidos todos los hijos en el devoto amor hacia el Pastor Angélico, en torno al altar, elevamos nuestras plegarias a Dios e invocamos la poderosa intercesión de su Madre Aamantísima para que la Divina Providencia, con sus designios inescrutables nos conserve la preciosa vida del Papa santo y sabio para bien de la Iglesia y de la Humanidad, en esta hora crucial del mundo.

En cuarta Página:
CON EDIFICANTE PIEDAD RECIBIO EL PAPA LA SAGRADA COMUNION

La salud del PAPA experimentó una ligera mejoría en la tarde de ayer

El Dr. Gasbarrini se opuso al traslado del augusto paciente al Vaticano

CASTELGANDOLGO, 6.—Monseñor Angelo Dell'Acqua, hizo las siguientes declaraciones textuales a los periodistas en Castelgandolfo:

"Acabo de hablar con el profesor Gasparrrini, que es uno de los tres médicos que se encuentran al lado de Su Santidad. El profesor Gasbarrini no ha asegurado que ha podido observarse una ligera mejoría en el estado general del Papa Pío XII. Sin embargo, sería absurdo dar un juicio más explícito. Desde luego continúa siendo un caso grave."

Esta tarde, a las seis y media, el profesor Gasbarrini, con el profesr Galeazzi-Lissi y el profesor Corelli firmaron un nuevo parte facultativo en que determinarán el estado del Pontífice.—Efe.

A LAS CUATRO DE LA MAÑANA DEL LUNES ACUDIO EL DOCTOR GALEAZZI A VER AL PAPA

CASTELFANDOLGO 6 — En los círculos eclesiásticos se dice que el Padre Santo, que sufrió una ligera indisposición" y fué nuevamente atacado por el hipo hace una semana, se sintió indispuesto a las tres y media de la madrugada. Inmediatamente fué llamado el doctor Galeazzi que llegó a las cuatro de la mañana.

Los disturbios circulatorios cerebrales se presentaron a las ocho y meda de la mañana. A las dez y media —añaden estas fuentes— hubo una "ligera mejoría". El Santo Padre abrió los ojos, dijo unas palabras y reconoció a las personas que le rodeaban.—Efe.

EL DOCTOR GASBARRINI SE OPONE AL TRASLADO DEL AGUSTO PACIENTE AL VATICANO

CASTELGANDOLFO, 6.—La agencia de noticias italiana Ansa anuncia que el Dr. Gasbarrini se ha opuesto firmemente a que se traslade al Padre Santo al Palacio Vaticano, debido a su delicado estado.

La agencia dice que Gasbarrini ha declarado que, "como responsable de la salud del Pontífice, no puedo en forma alguna aconsejar el traslado en las actuales circunstancias". Efe

SU SANTIDAD TOMO UNA TAZA DE CAFE

ROMA, 6. — Su Santidad Pío XII ha tomado una taza de café y ha conversado con las personas que se encontraban en su aposento, según ha manifestado a su salida del Palacio Apostólico de Castelfandolfo el marqués Sachetti, de la alta administración del Palacio Vaticano.—Efe

ESTAN EN CASTELGALDONFO LOS SOBRINOS DE SU SANTIDAD

CASTELGANDOLFO 6 — A las 12,15 (hora española) regresó a la residencia del Pontífice el Prosecretario de Estado del Vaticano monseñor Tardini. Dos guardias suizos, presentaron sus alabarda en señal de respeto.

También se encuentran en Castelgandolfo los sobrinos de Su Santidad Carlo y Marconlonlo Pacelli, así como el mayordomo del Vaticano, monseñor Federico Callori di Vignale.—Efe.

LOS PERIODICOS ROMANOS DESTACAN LAS NOTICIAS RELATIVAS AL ESTADO DE SALUD DEL PAPA

ROMA, 6— Los tres periódicos romanos de la tarde destacan grandemente las noticias relativas a la salud del Papa en sus primeras ediciones. "La salud edl Papa" ha empeorado repentinamente" dice "Momento Sera" en grandes letras negras, que ocupan dos altas líneas de su cabecera. "Ha empeorado el estado de Pío XII? Se pregunta "Paese Sera". "Los médicos del Papa, llamados urgentemente" dice, por su parte, "Il Giornale d'Italia". —Efe.

EL PADRE SANTO NO RECUPERO EL HABLA

CASTELGANDOLFO, 6.—Monseñor Dell'Acqua ha declarado al corresponsal de United Press International, Aldo Forte, que, hasta el momento, el Padre Santo no ha recuperado el habla.

Sin embargo, otras fuentes del Vaticano, insisten en que su Santidad ha recuperado el habla.

El doctor Galeazzi-Lisi ha sido visto salir de Castelgandolfo a las doce y media (hora española) y se sabe que ha llegado al Vaticano. Fuentes de la Oficina de Prensa del Vaticano dicen que Mons. Dell'Acqua también st dirige al Vaticano desde Castelgandolfo.

Un funcionario manifestó en relación con el regreso del Sumo Pontífice a su Palacio del Vaticano, que "Su Santidad podría hacerlo si así lo desea".—Efe.

EL PARTE FACULTATIVO

CASTELGANDOLFO, 6. — El parte facultativo, publicado esta tarde, a las 18,30, hora española, sobre la salud del Papa, dice:

"El estado de salud del Padre Santo ha mejorado sensiblemente desde esta mañana en cuanto se refiere a las perturbaciones circulatorias cerebrales. Se ha aplicado el tratamiento urgente más oportuno.

El organismo del Padre Santo ha demostrado, una vez más, una cinsiderable resistencia. Es nectsario hacer más observaciones antes de que sea posible hacer un diagnóstico final".

El parte, el segundo publicado hoy, está firmado por cuatro médicos, que son: Antonio Gasbarrini, Riccardo Galeazzi-Lisi, Ferdinan de Cortili y Ermanno Mingazzini.

El doctor Mingazzini, de la Universidad de Roma, se ha sumado a los médicos que han asistido a Su Santidad. El parte facultativo de esta mañana, estaba firmado solamente por los tres primeros doctores citados.

Unos minutos después de darse a conocer el parte facultativo, Galeazzi-Lisi y el pro-secretario de Estado del Vaticano, monseñor Angelo Dll'Acqua, salieron del Palacio Papal, al parecer para regresar a Roma. Pero por lo menos tres médicos se encuentran junto al Sumo Pontífice.—Efe.

Cordial homenaje a D. Isaac Fraga

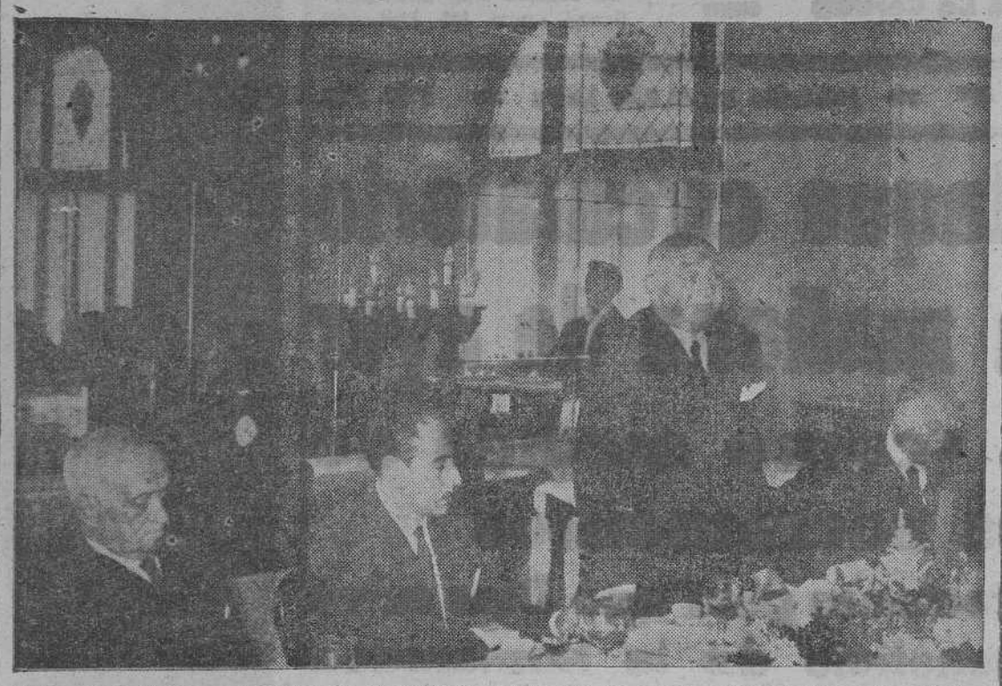

Don Isaac Fraga, agradeciendo el cariñoso homenaje de que ha sido objeto en Santiago (Foto ARTURO)

A las dos de la tarde del domingo, y en el comedor de gala del Hotel Compostela, tuvo lugar la comida íntima con la que sus amigos y admiradores de Santiago, testimoniaron al conocido empresario de espectáculos don Isaac Fraga Penedo, el afecto que le profesan desde los tiempos de su estancia en esta ciudad, en donde comenzó sus actividades, hace cincuenta años, granjeándose el inquebrantable afecto de cuantos le conocieron.

El acto, que en un principio se había proyectado como íntimo y restringido, en cuanto al número de comensales, trascendió este ámbito, por el afecto que se profesa a don Isaac Fraga, siendo muchos los concurrentes que se sumaron al mismo, no sólo de Santiago, sino también de otras ciudades de la región.

Merece destacarse, la extrema cordialidad y sencillez que revistió, como corresponde a una auténtica y entrañable reunión de "buenos amigos", que tras largos años de separación se reunen para comprobar que verdadero afecto no disminuye ni con la distancia, ni con la separación, por prolongada que esta sea.

En representación de la comisión organizadora presidieron el acto con el homenajeado, los señores don Angel Porto Anido, Alcalde de Santiago, don José Reino Caamaño, Decano del Colegio de Abogados, don Jacobo Rey, Alcalde de Villagarcía y don Gerardo Bermejo Pena, Presidente de la Cámara de Comercio; y nos vemos obligados a omitir la reseña de todas las ilustres personalidades compostelanas que con su presencia honraron el acto; así como de los numerosos amigos que al mismo han asistido, porque su enumeración excedería el espacio del que disponemos.

A los postres, ofreció el homenaje el Iltmo. Sr. D. José Reino Caamaño, quien en sentidas y cordiales palabras expresó la simpatía de todos los asistentes, en cuyo nombre y como recuerdo de tan grato acto hizo entrega a don Isaac Fraga de una artística bandeja de plata, con expresiva dedicatoria, y un artístico pergamino policromado en el que figuraban los nombres de todos los participantes.

Contestó don Isaac Fraga, con su habitual modestia, agradeciendo sinceramente el homenaje que —dijo— "llegaba a lo más profundo de su corazón" y ofreciéndolo a la ciudad de Santiago "gracias a cuyo aliento y cariñoso estímulo pudo llevar a cabo la obra que ha llenado su vida.

Un acto, en suma, que ha demostrado plenamente el afecto y simpatía de nuestra ciudad para quien, aunque lejos de nosotros por las exigencias de la vida y el natural crecimiento de su empresa, ha sabido conservar íntegro el recuerdo de sus amigos y admiradores.

Agenda del día

REGISTRO CIVIL
6 de octubre de 1958

Nacimientos: Juan Antonio Soilán Botana, José Rodríguez Méndez, Bernardo Antonio Fernández González, Enrique José González Vieites y José Luis Rodríguez Bravo.

Matrimonios: Ninguno.

Defunciones: José Gladáns Seijo, de 71 años.

El Dr. D. Luis Sánchez Harguindey
Reanudó su consulta

Farmacias de guardia

Durante esta semana estarán abiertas desde las nueve y media hasta las once de la noche las farmacias de doña Julia Cimadevila Anido Fuente de San Miguel 4; doña Concepción Senín Quintela, Canton del Toral, 1; y doña Sofía Maceira Vidán, Barreiras, 21.

De guardia a partir de las nueve de la noche doña Purificación Sobrino Lorenzo, Calderería, 50 teléfono 1519.

Desde enero del año en curso, han desfilado por Compostela, acogiéndose a los beneficios de "La Compostelana" (pensión completa durante tres días en el Hostal de los Reyes Católicos), 50 peregrinos. El más reciente, que llegó ayer, es natural de Extremadura.

ESPECTACULOS

PRINCIPAL "Los líos de Susana" —3. Mayores.

SALON: "Papá mamá la muchacha y yo" —3. Mayores.

METROPOL: "Cuatro caras del Oeste". — Carecemos de censura.

CAPITOL: "Lili falta a clase" Carecemos de censura.

YAGO: "Entre dos mujeres" Carecemos de censura.

AVENIDA: "El marido", 3. Mayores.

C. BRIONES
CIRUGIA GENERAL
RAYOS X
Hórreo, 7-1.º Telf. 2222
Domicilio: Telf. 1266
SANTIAGO

CAPITOL
HOY
A las 6 - 8 y 11
Ultimas exhibiciones de la simpática película
"LILI, FALTA A CLASE"
Erika Remberg
Adrián Hoven
(Mayores)

★ Yago
HOY
A las 6 - 8 y 11
Día Estudiantil
¡Una película alegre y divertida!
"ENTRE DOS MUJERES"
Jean Simons
Victor Mature
(Mayores)

AVENIDA
HOY
A las 6 - 8 y 11
Continuación de Estreno
"EL MARIDO"
Aurora Bautista
Alberto Sordi
(Mayores)

AQUI Los ESPECTACULOS PREFERENTES
PRINCIPAL
HOY
Divertidísimo Estreno
La comedia musical más divertida del año
"LOS LIOS DE SUSANA"
Debbie Reynolds
Eddie Fisher
(Para mayores)

METROPOL
HOY
A las 6 - 8 y 11
Sensacional Estreno
"CUATRO CARAS DEL OESTE"
Joel Mc Crea
Frances Pee
(Tolerada)

SALON TEATRO
HOY
A las 5,30 - 7.45 - 10.45
La divertidísima y chispeante cinecomedia
"PAPA, MAMA, LA MUCHACHA Y YO"
(Autorizada mayores)
Mañana:
"LA CRUZ DE MAYO"

UNIVERSIDAD

Creación de la tarjeta de lector en las bibliotecas de la Universidad

Reunida días pasados la Junta de Gobierno de la Universidad, adoptó el acuerdo de crear, según lo dispuesto por la Superioridad, la tarjeta de lector, para las Bibliotecas de aquel Centro.

OPOSICIONES EN LA FACULTAD DE MEDICINA

Los días 8 y 10, se celebrarán, en la Facultad de Medicina, las oposiciones para proveer las plazas de alumnos internos de las cátedras de Clínica y de Patología.

TESIS DOCTORALES

Después de la apertura del Curso Académico, en el Paraninfo de la Universidad, se celebrarán las sesiones de lectura y mantenimiento de tesis doctorales, correspondiendo 11 a Medicina, 3 a Ciencias y una a Farmacia, que fueron presentadas en el mes de septiembre.

VIDA RELIGIOSA

PRIMERA MISA

En la iglesia parroquial de Amil, cantó su primera Misa D. Saturnino Seijo Gamallo, alumno del Seminario Conciliar. Predicó en tan brillante y enfervorizada ceremonia, el canónigo don Cándido Varela.

EL DOMUND SERA CELEBRADO EL 19

El día 19 del presente mes, será celebrado en la Diócesis el Domund, con los actos que oportunamente se darán a conocer.

CONGREGACION MARIANA DE SAN ESTANISLAO DE KOSTKA

El próximo día 12, fiesta de Nuestra Señora del Pilar, abrirá sus actividades la Congregación, con la Misa de las nueve y media de la mañana.

A continuación de la Misa, se reunirán en los salones de la Congregación, todos, aspirantes y congregantes, se presentará la Junta de Gobierno, accidental, se propondrán las actividades de la Congregación y, una vez encuadrados en ellas, recibida la bendición, se despedirán hasta la sesión de cine de las siete y media de la tarde.

El Padre y la Junta recuerdan a todos los congregantes y aspirantes la obligación de acudir a estos actos llevando la insignia y medalla de la Congregación.

También quieren dar a todos la alegre noticia de que les esperan los salones remozados y alegres, para sus sesiones, círculos de estudio, juegos, cine, descanso y hasta un acogedor saloncito de lectura para los mayores.

El Dr. Novo González
Ha reanudado su consulta

Necrología

Ha sido muy sentido el fallecimiento de don Antonio Costa Blanco, registrado el sábado último en esta ciudad. La conducción del cadáver al cementerio de Santo Domingo y los funerales por el alma del finado, constituyeron sentidas manifestaciones de pesar, lo que constituye una prueba patente de las amistades y simpatías con que contaba.

A su apenada esposa, doña Carmen Curros, hijos, Antonio y Lourdes, y demás familiares les hacemos presente nuestra sentida condolencia.

El domingo se abre el período de la caza menor

Para el domingo se anuncia la apertura del período de la caza menor.

Es creciente la renovación de licencias de caza, número que a juzgar por las instancias despachadas en La Venatoria de Santiago, este año se verá aumentado considerablemente.

Tan sólo en Santiago, el número de deportistas que contará pasa del millar.

Sanatorio Nuestra Señora de la Esperanza
De las Hermanas de la Esperanza — Director: Dr. Luis Sánchez Harguindey
MEDICINA Y CIRUGIA - ESPECIALIDADES

SANTIAGO DE COMPOSTELA
Zona Sur de la Residencia
Teléfonos: 2205 - 2206 - 2207
Director: 1334
Pensiones de varias clases incluidas las de tipo económico
NOTA.—Para información diríjense a cualquiera de los teléfonos

Gacetillas locales

MONUMENTO A ROSALIA CASTRO, EN VILLAGARCIA

El alcalde de Villagarcía de Arosa, señor Rey Daviña, que ayer estuvo en Compostela, ha manifestado que aun no se resolvió el concurso convocado para adjudicar la construcción del monumento que en aquella ciudad será dedicado a la memoria de la poetisa Rosalía Castro.

Uno de los concursantes y que ya envió la maqueta, muy artística, es el escultor santiagués, don Francisco Asorey.

Se tiene el propósito que la inauguración del monumento sea dentro del próximo año.

EQUIPOS DE BALONCESTO FEDERADOS

Se realizan gestiones para conseguir la inclusión de un equipo de baloncesto en la Primera División y otro en la categoría de juveniles, que representarán a Compostela. Estos equipos corresponden a la organización del SEU y Frente de Juventudes. En torno a estas gestiones, hay las mejores impresiones.

ACADEMIA NOCTURNA GRATUITA

El Colegio de María Inmaculada (Rúa Nueva, 9), abrirá su Academia Nocturna, para jóvenes sirvientas y obreras, el día 15 de octubre, a las siete y media de la tarde.

En ellas se darán las clases de Cocina, Costura, Corte y Confección, Bordado, Cultura General, Mecanografía, etcétera.

Horas de matrícula de siete a nueve de la tarde.

ESTUDIO NOCTURNO DEL INSTITUTO "ROSALIA CASTRO" CONVOCATORIA

Se convoca a todas las alumnas inscritas en este Estudio Nocturno para que se presenten el jueves día 9, a las ocho de la tarde en el Instituto "Rosalía Castro".

Es necesaria la presentación de todas las alumnas inscritas a fin de recibir instrucciones y dar cumplimiento a las órdenes ministeriales para la organización del curso.

Existiendo todavía algunas plazas disponibles para el primer curso, se prorroga el plazo de inscripción provisional hasta el citado día 9.

NOTA DE GRACIAS

La viuda, hijos y demás familiares del señor don Antonio Costa Blanco, ante la imposibilidad de hacerlo personalmente, participan su más profundo agradecimiento a todas las personas que se dignaron asistir a los actos de conducción y sepelio del cadáver del finado como así a los funerales que se celebraron el domingo en la capilla de San Pedro, y a quienes les transmitieron por distintos medios su condolencia.

ACADEMIA COMERCIAL
CARRERA DE COMERCIO
OPOSICIONES AL BANCO DE LA CORUÑA
CULTURA GENERAL
Plaza de Cervantes, núm. 13 — Teléfono, 1256

PAPELERIA COMPOSTELA
Almacén de papelería
Y
Objetos de escritorio
Ventas al por mayor
Cinco Calles, 2, Tel. 2217
LA CASA DE LAS ESTILOGRAFICAS

Notas al concierto de la Banda Municipal

Pentagrama andaluz

En un ambiente más que otoñal dió el último domingo su concierto matinal nuestra banda de música.

Este concierto fué dedicado con gran acierto por parte de su director, a los asistentes al Curso de Música Internacional celebrado días atrás en Compostela.

Dió principio dicho concierto en su primera parte con el "Intermedio" de la ópera "Goyescas" de Granados, música andaluza, que tan bien concierta y armoniza con la arquitectura de nuestro palco de música, cuyo encaje y filigrana recuerda a la Alhambra granadina.

Esta música de Granados, esta ópera "Goyescas", fué estrenada allá por el año catorce en el "Metropolitan Opera House" de Nueva York con brillante y merecido éxito. ¡Magnífico y soberbio pedestal para cimentar la gloria y fama de un compositor! Pero a su regreso a España le esperaba su negro hado. Había estallado la primera conflagración europea, y el "Sussex" el trasatlántico, en que regresaba a su patria, para reunirse de nuevo con los suyos, fué alcanzado por el torpedo de un submarino alemán, hundiéndose en pleno Atlántico; el maestro Granados pereció en la catástrofe, encontrando la muerte al pie del triunfo, y cuando le empezaba a sonreir la vida de un modo insospechado. Tumba grande, en verdad, para un genio grande como el de Granados.

Siguió en segundo lugar la "Torre Bermeja" del maestro Albéniz. ¡Qué nombre tan bonito! El nombre solo es ya todo un poema musical.

Albéniz, de genio tan fino, tan alado, de una serenidad y transparencia, que recuerda siempre el cielo andaluz, la fragancia de sus huertas, el olivo, el limonero, el guitarrón, y el oloroso clavel, ofrenda de amor, todo como en el teatro de los Quintero. Alma la de Albéniz, gemela del alma de Granados: entre los dos llevaron la música española a la cumbre de la inspiración y de la técnica, dándole un rango de fina y elevada poesía.

Luego ejecutó la banda las "Danzas Fantásticas" del maestro Turina, siempre tan colorista y señero también, y el conocido "Amor Brujo" del maestro Falla del ímpetu y colorido gitanos.

Pero lo que, verdaderamepnte, hay que destacar del acertado programa, tanto por la categoría de la obra, como por lo acertado de la ejecución, y ya en la segunda parte del concierto es "Maese Pedro, el Organista" de Julio Gómez. Obra de maravillosos y ricos constrastes, y bellas y profundas evocaciones, revistiéndose a veces de verdadera liturgia y oración, y áureas capas sacramentales; desfilándose obras, con las fuertes y graves sonoridades bajo las fantásticas ojivas de una luminosa catedral gótica, evocando así todo el bello poema musical, la hermosa leyenda de Maese Pedro, el organista.

Estos cinco músicos tan inspirados, y formados a la vez, forman como si dijéramos el rico y sonoro pentagrama de la fecunda música andaluza, música que fila el alma; música siempre eterna, y ensoñadora.

Terminó la segunda parte con la ópera "Lakmé" de Delibes; obra ejecutada por primera vez, y que resulta una bella página de la música dramática francesa, grácil e inspirada, y el ya conocido "Capricho Italiano" de Tchaikowsky.

Y para concluir, hay que resaltar que el conjunto de los profesores que integran nuestra banda municipal, bien dirigidos, y cuando una batuta se lo exige con maestría, sabe responder brillantemente en todas las actuaciones de su larga y acreditada vida artística.

ANTONIO FERNANDEZ

EL MUNDO EN LA PLATINA

VENTANA al MUNDO

Por Panurgo

Dolor de una sorpresa y angustia de una incertidumbre

El Papa hablando a una multitud de fieles reunidos en la plaza de San Pedro

A poco de iniciar un artículo sobre el nuevo plan británico de Chipre, nos comunicaron como un disparo inesperado: Acaba de recibirse la noticia de que el Papa está enfermo de suma gravedad. El dolor de la sorpresa y la angustia de la incertidumbre de esta hora crucial en la vida del Sumo Pontífice nos dejó anonadados, sin saber que hacer. Como un mazazo a nuestro espíritu las ideas aparecían difuminadas, se agolpaban a la mente en la soledad sonora de una gálopada de pensamientos.

Repuestos de la laxitud provocada por el impacto de la dolorosa información, no dudamos ya un momento en dejar a un lado la cuestión de Chipre, y dar rienda suelta a nuestro sentimiento ante este minuto histórico por su proyección universal en el futuro. El Papa de la paz, de la concordia, de la confraternidad universal está a punto de exhalar su último suspiro, si la Divina Providencia en sus inescrutables designios no salva la vida del egregio enfermo.

Escritas a vuela pluma estas líneas, con la emoción que invade el sentimiento, quizá reste rigor a la precisa serenidad del juicio. Pero en estos momentos hace más el corazón que el cerebro. Múltiples sentimientos evocamos en este instante que nos sitúan a S. S. el Papa como el paladín máximo de la paz, en un mundo lleno de rencores, suspicacias y apetencias de poderío imperialista o comercial.

Haciendo honor al lema de su Pontificado —"Opus justitiae, pax"— Pio XII, cuando el panorama de 1939 presagiaba una segunda conflagración mundial, se dirigió a los dirigentes de los principales Estados, con un mensaje, el 7 de marzo del mismo año invitándoles a un arreglo pacífico de sus diferencias. El 24 de agosto de 1939 la voz de Pio XII en un mensaje patético, de paternal admonición para todos, sin excepciones de credos, con una elocuencia inflamada de apostólico dramatismo hizo un llamamiento al orbe. "Nada se ha perdido con la paz —dijo S. S.—. Todo se puede perder con la guerra".

Transcurridos seis días de este mensaje, el cardenal Maglione, en aquel entonces secretario de Estado, envió a los que unas horas después habían de ser beligerantes, un llamamiento, cuyo contenido no se hizo público, pero que se cree establecía varios puntos, ya que en la Nochebuena de aquel mismo año 1939, el Santo Padre en su mensaje navideño estableció los siguientes cinco puntos: libertad e independencia de las pequeñas naciones; desarme mutuo, orgánico, progresivo, práctico y espiritual; instituciones jurídicas internacionales, con garantía de mutua fidelidad en el cumplimiento de los pactos; justa, sabia y concorde revisión de los tratados y, por último, sentido de íntima y aguda responsabilidad por los pueblos y sus dirigentes.

Durante las inicuas persecuciones del régimen hitleriano contra los judíos, el Papa prestó su paternal ayuda a los perseguidos heterodoxos. Por otra parte, salvó a Roma de la destrucción y auxilio a los prisioneros de ambos bandos contendientes. Prescindiendo de las preclaras y múltiples actividades pastorales del Sumo Pontífice, y centrándonos sólo en el aspecto de la política internacional, no cabe duda alguna que el Santo Padre encierra en su austera contextura física la más colosal personalidad de nuestro siglo, como paladín de la paz universal. Por esa razón, no sólo el mundo católico sino el orbe entero sentirán en estos instantes el dolor profundo de este minuto de incertidumbre por la preciosa vida del Papa de la paz, Pio XII.

Ejercicios de guerra de guerrillas en las proximidades de Orense

ORENSE 6. — Unos ejercicios prácticos de guerra de guerrillas han dado comienzo en las proximidades de esta capital, entre Barbantes y Barra de Miño. Participan patrullas de todos los Regimientos de la Octava Región Militar al mando del general Gobernador militar de Orense. Los ejercicios constituyen la tercera fase de un plan de adiestramiento comenzado en el pasado mes y durarán hasta el día once, fecha en que dará principio la cuarta fase consistente en acciones de guerrillas y contraguerrillas.—Cifra.

Brillante acto castrense en la Ciudad Departamental

El Capitán General de la Octava Región impuso ayer el fajín de general a D. Constantino Lobo Montero

Ayer en la Residencia de Oficiales del Ejército de Tierra, el Capitán General de la Octava Región, don Fermín Gutiérrez de Soto, impuso el fajín de general, a don Constantino Lobo Montero, recientemente ascendido y nombrado jefe de la Agrupación Especial de Costa y gobernador militar del Ferrol del Caudillo.

Poco antes de las dos de la tarde a la puerta del edificio militar antes señalado se encontraban el general jefe de Artillería de la Región, señor Allensa; el de Ingenieros, señor Sánchez Caballero; el general Lobo; coronel de Infantería, jefe del Regimiento de Mérida, señor Seoane Vázquez, el también coronel que mandó hasta ha poco el citado Regimiento, señor Dueñas; el coronel del Regimiento de Artillería 48, de guarnición en La Coruña, señor Castro Caruncho; el teniente coronel jefe del Regimiento de Artillería número 2, señor Vierna, y numerosas comisiones de jefes y oficiales de la guarnición, de los regimientos y establecimientos militares de Artillería de La Coruña, y del Estado Mayor del Octavo Cuerpo del Ejército.

Hasta el límite de su jurisdicción fué a recibir al general Gutiérrez de Soto, el gobernador militar de la Plaza, general de Artillería, señor Fernández Martos, a quien acompañaba su jefe de Estado Mayor, teniente coronel don Luis Otero Saavedra.

Acompañaba al Capitán General el jefe del Estado Mayor, general Ucar. Al llegar a la Residencia de Oficiales, el teniente general Gutiérrez de Soto, la batería de salvas hizo las de ordenanza. El Capitán General saludó a los generales, jefes y oficiales que le esperaban.

En un salón de la Residencia y ante todos los asistentes el Capitán General impuso a don Constantino Lobo Montero el fajín de general y pronunció unas elocuentes palabras. Expresó su satisfacción por que el general Lobo, de tantas virtudes y méritos en la guerra y en la paz, alcánzase la alta graduación con que el Jefe del Estado le había distinguido. Yo deseo y hago fervientes votos —manifestó el señor Gutiérrez de Soto— por que algún día pueda ostentar el general Lobo los tres entorchados. También dijo que la alegría que este acto castrense le producía quedaba empañadecido por el sentimiento de que cesase en el mando de la Plaza, un general como el señor Fernández Martos, destinado a Madrid, de tan valiosas cualidades, puestas de manifiesto brillantemente en numerosas ocasiones de su larga y fructífera vida militar.

A las elogiosas palabras del Capitán General respondió con emoción visible el general Lobo Montero. Dió las gracias a todos los asistentes al acto, a los que se habían trasladado desde la vecina capital para sumarse a él y la guarnición ferrolana, a la que recogiendo las palabras del Capitán General que había señalado el espíritu de sacrificio y disciplina que existía en ella, trataría de continuar llevando por la senda que le habían trazado sus predecesores, los generales Vigón, Rodríguez Vita y Fernández Martos —presente en el acto, y que por imperativo de su carrera abandonaba ahora Ferrol— que fueron guías y jefes de la gran familia militar ferrolana.

Al finalizar el acto, brillante y emotivo como pocos, los asistentes se reunieron en un almuerzo.

En las primeras horas de la tarde el Capitán General de la Región con su séquito, regresó a La Coruña. Fué despedido con los honores debidos a su alta jerarquía.

* * *

Renovamos en ocasión de la ceremonia de ayer, nuestra incondicional y respetuosa felicitación al general Lobo Montero, tan vinculado a la Ciudad Departamental y a este periódico, al que distingue con su consideración personal, más viva y afectuosa. A la par que enviamos al general Fernández Martos, unido a Ferrol por lazos de afecto la convivencia y la simpatía, nuestro pesar por su cambio de destino en el que le deseamos todos los aciertos que caben esperar en sus bien probadas dotes y brillante historial.

REFLEJOS

Por LORA

Collado, pintor en fruto

En la vida de los pintores deben contarse varias fases. Malo cuando el artista, pintor o no, se sujeta a un molde y a él se atiene siempre, porque en él queda preso y débil. Collado, que en Ferrol enseña en estos días una sorprendente colección de acuarelas, ha subido por etapas. Ha retrocedido, también, que es un modo de adelantar luego con más ímpetu, si del retroceso sabe sacarse lección; y ha desembocado, al fin, en el camino actual que recorre sin titubeos. Y lo mejor es que encuentra, y nos los da, frutos logrados de su quehacer.

Collado hace quince años que pinta. Pintó bodegones y pintó acuarelas. Se fué a Madrid; a San Fernando. Trabajó con Sotomayor. Estuvo en Africa. Volvió a Ferrol. Pintó otra vez bodegones y acuarelas. Pintó retratos. Trabajó durante muchos años, con la dura y amarga sensación de que lo de ayer no servía apenas para lo que hoy intentaba. Un artista es un ser que para crear la belleza, ha de exigirse veracidad absoluta. Quiero decir, que la dificultad máxima, en la que no pocos tuercen su vocación, está en que, a veces lo que nace no corresponde con la emoción que hizo posible y configuró de antemano ese nacimiento. La dificultad, en resumen, del medio expresivo. El no poder dar forma a lo que el artista siente, intuye, adivina, como resultado de su elaboración artística. Siempre las manos fueron torpes y fácil el ensueño...

Collado comenzó a pintar, por la razón que lo han hecho todos los pintores: por vocación irresistible. ¿Basta con ella?. Collado tuvo fé en sus posibilidades. Quizá demasiada al principio; lo que le hizo tomar por granado, lo que solo era balbuceo. De ahí las etapas. O los caminos, si quieren ustedes llamarles así.

Ensayó muchos. Tuvo el acierto insuperable de volver, al cabo del tiempo, de casi todos. Y de conocer cuáles no iban a su andadura. ¡Doloroso aprendizaje!. Doloroso el no conformarse el romper con lo que, en un instante de falsa iluminación, creyó ser auténtica raíz para el futuro.

Lo que sorprende en él, para los que lo conocemos algo, es la tensa ilusión que puso y pone en su quehacer pictórico. Un buen día, no sin que la gestación sea lenta y vacilante, descubre que su visión colorista, la manera de verter con placeles su emotividad siempre dispuesta, es la otra o ésta. Y a ella se entrega con afán; con ardoroso empeño. A Van Gog —más acusadamente— le sucedió algo así. De hecho, así le ocurre a todos los que son artistas de corazón. A los que recogen un soplo de belleza incontaminada, luminosa y nueva.

Todas las etapas anteriores de Collado, se rompieron con una decisión que revela, mejor que todo lo dicho, su carácter y su afán. Comprendió, de pronto, que necesitaba ir a París; tomar contacto, allí, con las corrientes modernas; contrastar su técnica; recoger enseñanza; beber, en fin, en la capital de los pintores. Hizo una exposición, vendió varios cuadros, y marchó a París.

En París sufrió un choque espiritual grande. Tan intenso fué que le desconcertó, al principio. Quiso, falsamente, intentar arte abstracto, verter su visión de las cosas, a otra, distinta, impuesta a sí mismo por convencimiento; como quien se pone un traje y como si valiera ponérselo para cambiar el físico. Esto lo descubrió muy pronto, Collado. Que no pueden seguirse caminos porque parezcan más hermosos ó atrevidos. Sino que los caminos que se nos ofrecen, suelen elegirse por una irrenunciable inclinación del alma. La sinceridad amigos, que se impone.

Volvió, el pintor a su realidad. Ha tardado años en encontrarla. La experiencia de París, que le costó varios meses asimilar, a su regreso, depuró los elementos que entran en su manera de pintor. Enriqueció su paleta; le dió audacia; los malvas, proceden del choque con el mundo colorista francés). Sin embargo, persiste el primer impulso de Collado.

El que hace quince años comenzó a pintar, el que recorrió distintos y largos caminos, el que supo derramar en ellos mucha amargura y desilusión, pero que vuelve, no al punto inicial que es imposible, sino a tomar desde él un estilo indeclinable que, sublima por la experiencia, por el estudio y por el amor. Por el amor a su arte, Collado alcanzó ahora —está ahí presente en la expesición de Ferrol— el momento más logrado de su carrera. Y el más auténtico. Razón ésta de que aquello se produzca.

Se hunde el barco inglés "Aire", al chocar con otro navío

Toda la tripulación fué puesta a salvo

GOOLE (Inglaterra), 6. —Han sido puestos a salvo los 15 miembros de la tripulación del barco británico "Aire", que se está hundiendo en la costa local. El barco, que procedía de Hamburgo, chocó contra otro navío no identificado.—Efe.

"AIRE" SE ESTA HUNDIENDO

LONDRES, 6. — Noticias recibidas en esta capital dan cuenta de que el barco británico "Aire", se está hundiendo en la costa de Vorkhhire, después de haber chocado con otro barco no identificado.

Mensajes emitidos por radio desde el "Aire" señalan que su situación es grave y solicitan ayuda. Añaden que la sala de máquinas está totalmente inundada.

El lugar del siniestro se halla a unos 99 kilómetros de Goole.—Efe.

El teniente general Kindelán, lesionado en una caída

MADRID, 6. — El pasado sábado, a la caída de la tarde, se cayó en su domicilio el teniente general don Alfredo Kindelán, e inmediatamente fué trasladado a la clínica del doctor Zumel, donde, previas las consiguientes radiografías, se le apreció rotura del cuello del fémur de la pierna izquierda. Se procedió a la reducción de la fractura, al propio tiempo que se le hacía un tratamiento para evitar ulteriores complimaciones del corazón y del pulmón, dada la avanzada edad del paciente.

Esta noche se encontraba bastante mejorado. Por prescripción facultativa le han sido prohibidas las visitas. Se hallan a su lado sus hijos.—Cifra.

Anúnciese en

LA NOCHE

El tercer secreto de Fátima

Por JULIO MORIONES

EN pleno Año Mariano de Lourdes, coincidiendo casi con el mensaje que Pio XII ha enviado al Congreso internacional mariológico celebrado junto a la gruta de la Virgen en los pasados días, el diario oficial de la Ciudad del Vaticano ha publicado una breve noticia sin relieve alguno, una de esas "provisiones de iglesias", que son frecuentes y que solamente pueden valorar los fieles del país al que corresponden o, mejor aún, de la diócesis en cuestión. En cuatro o cinco líneas se anunciaba simplemente la designación para la sede episcopal de Leiria, en cuya jurisdicción se encuentra Fátima, de monseñor Joao Pereira Venancio, para cubrir la vacante dejada por la muerte de monseñor Correia da Silva, fallecido hace pocos meses Se trata, en verdad, de una "provisión" nomal, pero parece oportuno poner de relieve su importancia, porque el nombre del nuevo obispo irá ligado para siempre a la historia de las apariciones de Fátima, ya que a él habrá de corresponderle la misión de abrir el sobre en el que sor Lucía, la única superviviente de los tres pastores en quienes en 1917 la Virgen quiso obrar el milagro de sus repetidas apariciones, depositó su secreto. Sor Lucía es hoy una religiosa carmelita en un monasterio de Coimbra. El secreto que a ella le fué revelado está encerrado en un sobre que no podrá ser abierto hasta 1960. Este sobre lo entregó Lucía a monseñor Da Silva, que había de transmitirlo a su sucesor en la sede episcopal. El prelado, que murió a los 83 años, solía enseñarlo a sus visitas e incluso permitió en 1948 que fuera fotografiado para la revista norteamericana "Life".

Naturalmente, nadie conoce el contenido de este mensaje y de ahí la importancia del nombramiento del actual obispo, monseñor Pereira, a quien seguramente corresponderá el privilegio de revelar dentro de poco más de un año. Lo conoce solamente sor Lucía, pero no habla nunca de él ni de las apariciones que tuvo, ni de las revelaciones que la Virgen le hiciera.

Hace más de 41 años, el 13 de mayo de 1917, tres pastorcillos portugueses que se encontraban en la localidad llamada Cova de Iria, vieron por primera vez a la Virgen, que les pidió que todos los meses, el mismo día, hasta el 13 de octubre acudieran a su cita, y así lo hicieron con excepción del 13 de agosto en que el alcalde de Villa Nova da Ourem, un masón, los tuvo detenidos para evitar la manifestación religiosa a la que acudían ya miles de presonas. El 13 de octubre todos pudieron observar cómo el sol giraba velozmente lanzando haces de luz de diversos colores. El hecho extraordinario duró diez minutos mientras la multitud gritaba su asombro. Cuando cesó, una gran oración colectiva surgió de miles de gargantas. El hecho prodigioso había sido visto además en treinta o cuarenta kilómetros a la redonda y fué fotografiado.

Durante las apariciones, los tres niños fueron depositarios de sendos secretos, que siempre se negaron a revelar. Los dos hermanos Francisco y Jacinto Marto murieron dos años después de la última aparición en un hospital de Lisboa. Lucía, la superviviente, reveló el secreto que la Virgen les había confiado a cada uno de ellos: el primero se refería precisamente a la muerte de los dos y a la vocación religiosa de Lucía; el secreto fué revelado por orden de las autoridades eclesiásticas en 1942 al cumplirse los veinticinco años de las apariciones, y se refería a la segunda guerra mundial y a los años siguientes: "Cuando veáis una noche iluminada por una luz desconocida, sabed que se trata de la gran señal que os da Dios de que se acerca el castigo del mundo por sus muchos delitos, mediante la guerra y el hambre. Rusia difundirá sus errores por el mundo. Si escucháis mis peticiones, oración y penitencia, Rusia se convertirá y llegará la paz. Si no, los errores se extenderán por el mundo, provocando guerras y persecuciones contra la Iglesia. El Padre Santo sufrirá mucho, pero por fin mi corazón triunfará y una pausa de paz será concedida al mundo". Y, en efecto, en 1938, en Portugal se observó una luz extraña, como una aurora boreal. Y poco después vino la guerra y el hambre y vinieron los años de paz inestable durante los que Rusia ha extendido sus errores y sus amenazas y en los que el Papa ha sufrido moral y físicamente.

Nos encontramos ahora en aquella "pausa de paz" anunciada en el mensaje revelado por la Virgen a uno de los dos pastorcillos que murieron. Una paz llena de zozobras que a menudo durante estos trece años han puesto en serio peligro la tranquilidad de numerosos países y de todo el mundo. El Papa, mientras tanto, no ha dejado de exhortar a una profunda renovación cristiana, como lo hizo principalmente en el mensaje que envió a Portugal en el vigésimoquinto aniversario de las apariciones, pero el mundo aún no ha escuchado seriamente sus repetidos llamamientos. Por eso, ante el nombramiento del nuevo obispo de Leiria, vuelve a despertarse la curiosidad por el contenido del sobre entregado por sor Lucía a monseñor Da Silva y que será abierto en 1960. ¿Qué suerte está reservada al mundo según las revelaciones de la Virgen en Fátima? ¿Una nueva guerra? ¿Una era de paz con una Rusia totalmente transformada? He ahí la ansiedad por conocer el tercer secreto de Fátima de que durante estos días se ha hecho celoso guardián el nuevo prelado portugués monseñor Joao Pereira Venancio.

(De JULIO MORIONES, corresponsal de "La Vanguardia Española", en Roma)

La Marquesa de Villaverde asistió a una sesión de la ONU

SEDE DE LAS NN. UU., 6. Los marqueses de Villaverde han sido huéspedes de Henry Cabot Lodge, Embajador norteamericano en la ONU, en una comida ofrecida por éste en sus habitaciones del Waldorf.

Entre los invitados figuraba también el Embajador español en la ONU, don José Félix de Lequerica.

La Marquesa de Villaverde asistió hace unos días a una sesión de la Asamblea General, en la que el representante español pronunció un importante discurso. Efe.

Gonzalo Pintos Pena

Médico Cirujano del Hospital

RAYOS X

Conga 3.—Teléfono 1290

Información extranjera

Con edificante piedad recibió el PAPA la Sagrada Comunión

Informe sobre el estado de salud de Su Santidad publicado por el «Osservatore Romano»

ROMA, 6.—El periódico de la Ciudad del Vaticano "Osservatore Romano", publica el siguiente informe sobre el estado de salud del Padre Santo:

"En los últimos días, la salud del Padre Santo, ya debilitada por el excepcional trabajo de los meses pasados, ha sido causa de alguna preocupación debido a la repentina aparición del hipo, cuyos ataques sufrió en el verano y otoño de 1954.

De acuerdo con el diagnóstico facilitado en aquella fecha se dispuso una terapia que se puso en práctica por los médicos que asistían a Su Santidad.

Sin embargo, a las ocho y media de esta mañana, hora española, ocurrió un hecho inesperado, que se ha anunciado en un comunicado médico.

Además de la presencia de los médicos, quienes realizan su trabajo constantemente, observamos que entre aquellos que acudieron inmediatamente a Castelgandolfo figuran monseñor Domenico Tardini, prosecretario de Estado, con los otros prelados del mismo Secretariado de Estado, monseñor Antonio Samore, monseñor Carlo Grano, monseñor Angelo Dell'Acqua y monseñor Mario Massalli Rocca. También acudieron los príncipes Carlo, Marcantonio y Giulio Pacelli.

El augusto paciente responde a la cuidadosa vigilancia de los médicos con manifestaciones de intenso fervor religioso, como ha sido corriente durante toda su noble vida.

Por tanto, tan pronto como fué posible, recibió la Sagrada Comunión con edificante piedad.

El admirable ejemplo de serenidad y fortaleza del Padre de todas las almas ha sido respondido, desde los primeros momentos por el devoto amor de todos sus hijos en Roma y en el mundo entero.

El Secretario de Estado informó inmediatamente al Sagrado Colegio de Cardenales, del estado del Padre Santo, y el Cardenal Clemente Micara, Vicario de Su Santidad en su calidad de Vicedecano del Colegio —puesto que el Decano, Cardenal Tisserant se encuentra en el extranjero—, se trasladó inmediatamente a Castelgandolfo para presentar sus buenos deseos en su nombre y en el de sus ilustres colegas.

También el Cardenal Nicola Canali, presidente de la Comisión Pontificia para la Ciudad del Vaticano, es informado constantemente y ha enviado sus buenos deseos en su nombre y en el de sus subordinados.

El Secretariado de Estado ha informado a las nunciaturas y delegaciones apostólicas.

Se tienen noticias de que en todas partes se elevan oraciones al Señor para que el amado Pastor pueda tan pronto como sea posible vencer esta inesperada crisis y volver, con todas susfuerzas físicas a su misión apostólica y a su incansable actividad que despierta devoción y admiración universal en todo el mundo.

En una forma singular se ha invocado la muy poderosa intercesión de la Madre de Dios, a cuya corona de gloria Pío XII ha añadido nuevas y brillantes gemas.

En la misma forma que ayer todo el mundo católico se unió a él en súplica a la muy Santa Virgen del Rosario para obtener merced y gracia para las muchas necesidades de la hora presente, ahora es invocada, con una ilimitada confianza en la Divina asistencia, la más poderosa protección de la Virgen Inmaculada, en este centenario de sus milagrosas apariciones en Lourdes".—Efe.

Ha dimitido El Assali

Vicepresidente sirio de la RAU

EL CAIRO, 6.—Sabri el Assali, ex-presidente de la República Siria y actual Vicepresidente de la República Arabe Unida, ha presentado su dimisión.

Assali se hallaba actualmente bajo investigación judicial bajo la acusación de haber proyectado en 1954 la unión de Siria con el Iraq hachemita.

Se cree que la dimisión de Assali es un paso más hacia la centralización de las funciones gubernamentales en El Cairo.—Efe.

Acudió en avión a Roma el Cardenal Decano del Sacro Colegio

Fué recibido inmediatamente por Su Santidad

NANCY, 6.— Su Eminencia el Cardenal Eugenio Teisserant, decano del Sacro Colegio Cardenalicio, ha salido en avión con dirección a Roma, después de haber recibido un urgente llamamiento del Vaticano.

El Cardenal Tisserant se encontraba pasando unos días de vacaciones en Nancy, lugar donde nacio. — Efe.

MONS. TISSERANT CONVERSO CON EL SANTO PADRE DURANTE DOS MINUTOS

CASTELGANDOLFO, 6. — El Cardenal Tisserant, tan pronto llegó a Castelgandolfo, fué recibido por Su Santidad con quien conversó por espacio de dos minutos. — Efe.

EMOCION ENTRE LOS HABITANTES DE CASTELGANDOLFO

CASTELGANDOLFO, 6.—Poco después de las diez de la noche (hora española) el médico de Su Santidad Pío XII, profesor Riccardo Galeazzi-Lisi, ha vuelto a Castelgandolfo procedente de Roma dirigiéndose directamente a la residencia del Padre Santo.

La emoción entre los habitantes de esta localidad por el estado de salud del Pontífice es enorme y las iglesias se han visto constantemente llenas de fieles que rezaban el Santo Rosario por la recuperación de Su Santidad.

"Nuestras oraciones continuarán —ha declarado el párroco de Castelgandolfo— hasta que sepamos que el Padre Santo se encuentra definitivamente fuera de peligro".—Efe.

Laboratorio del Dr. Daporta González

ANALISIS - TRANSFUSIONES DE SANGRE
SERVICIO AUTORIZADO OFICIALMENTE

Rúa del Villar, 68 — Teléfono, 1588

SANTIAGO DE COMPOSTELA

MANUEL SUAREZ SERANTES

PROCURADOR DE LOS TRIBUNALES
CUMPLIMIENTO DE EXHORTOS

Puente Pedriña, D-23 — Apartado 138
Teléfono, 2328
SANTIAGO DE COMPOSTELA

Dr. V. Pose Oreiro

CIRUGIA GENERAL
Especialidad: Huesos y Articulaciones. Ortopedia
SANTIAGO

Trasladó su consulta a la calle: Avda. de Montero Ríos, núm. 15 - bajo. Teléfonos: 2091 y 2382

NEHRU inaugura la Conferencia del Fondo Monetario Internacional y del Banco Mundial, en Nueva Delhi

NUEVA DELHI, 6. — El jefe del Gobierno de la India, Yuaharlal Nehru, ha inaugurado la conferencia anual del Fondo Monetario Internacional y del Banco Mundial, fué acogido por los delegados con grandes aplausos.

Asisten a la conferencia mil técnicos financieros y observadores especiales de 68 países. — Efe.

INAUGURACION DE LA CONFERENCIA DE FONDO MONETARIO Y DEL BANCO MUNDIAL

NUEVA DELHI, 6. — La primera sesión de la Conferencia anual del Fondo Monetario Internacional y del Banco Mundial fué inaugurada con un discurso del Jefe del Gobierno indio, Nehru, que subrayó que la división del mundo actual no es entre comunistas y no comunistas, sino entre países industrializados y no industrializados, o, mejor dicho, entre países desarrollados y poco desarrollados.

Habló luego el secretario de Hacienda norteamericano, Robert Anderson, que sugirió tres puntos como medio para mantener las bases económicas del mundo libre contra la amenaza comunista: Incremento continuo de las inversiones en el extranjero y en los propios países política financiera que atraiga la confianza de los pueblos y un comercio internacional que sea beneficioso para todos los países.

El director del Fondo Monetario Internacional, Per Jacobsson hizo un llamamiento a los delegados para que aumenten los recursos del Banco Mundial y del Fondo Monetario Internacional a fin de "proporcionar la ayuda necesaria a la economía de los países que son miembros de estas instituciones".

Jean Van Houtte, gobernador del Banco de Bélgica puso de relieve que la rápida recuperación económica de ciertos países de Europa había sido debida en gran parte a la ayuda prestada por Estados Unidos y Canadá, aunque ellos hayan sabido poner en juego los recursos de sus propios mercados interiores.

A la conferencia asisten mil técnicos financieros y observadores especiales de sesenta y ocho países. — Efe.

Record del submarino atómico norteamericano "Sea Wolf"

Con cien personas a bordo permaneció 60 días debajo del agua

A BORDO DEL SKYLARK, 6.—El "Uss Sea Wolf", buque insignia de la flota de submarinos atómicos de los Estados Unidos saldrá a la superficie después de dos meses de permanencia continuada debajo del agua con 100 personas a bordo, sobrepasando de esta manera el "record" de permanencia bajo el agua que correspondió al "Uss Skate" con 31 días y cinco horas y media. El "Sea Wolf" fué el segundo submarino construído por los EE. UU. y desplaza 2.260 toneladas.—Efe.

EL "SEA WOLF" TERMINA SU INMERSION

NUEVA LONDRES (Connecticut, EE. UU.)—El submarino atómico norteamericano "Sea Wolf" ha finalizado su permanencia de sesenta días bajo el agua —período de inmersión nunca igualado antriormente— al salir a la superficie a las 16 45 (hora española).

El "Sea Wolf" emergió a unas quince millas de la costa por primera vez desde el siete de agosto. Dos o tres tripulantes salieron a cubierta y saludaron a los buques cercanos.

El Sea Wolf', que tiene una tripulación de 166 hombres, ha casi duplicado el período de inmersión continuada de 31 días establecido en mayo por el "Skate" otro submarino nuclear.—Efe.

Suscríbase a LA NOCHE

Apertura de curso en la Universidad de Granada

Presidió el acto el Ministro de Educación Nacional

GRANADA, 6.—Se ha oficiado en la Capilla Real una Misa del Espíritu Santo, con la que, tradicionalmente, la Universidad abre su curso académico e inicia sus tareas. Actuó en la ceremonia el Arzobispo doctor García y García de Castro, asistido por los capellanes de Reyes Católicos. La Capilla ofrecía un brillantísimo aspecto En el lado del Evangelio se situaron el Ministro de Educación Nacional, señor Rubio y el Ministro austríaco de Instrucción Pública, doctor Henrich Drimel, acompañado de los directores generales de los respectivos departamentos. Detrás se hallaban los rectores de las universidades españolas llegados a Granada y los rectores "honoris causa por esta Universidad, que mañana serán investidos, así como las representaciones de las universidades extranjeras venidas para asistir a los actos del IV Centenario de la muerte del Emperador Carlos I de España y V de Alemania. En el lado de la Epístola se encontraban las primeras autoridades de Granada, presididas por el Capitán General de la Región, señor Alvarez Serrano y diversas representaciones de corporaciones locales. Ocupaban el centro de la real Capilla el Claustro de la Universidad de Granda y los miembros del III Congreso Internacional de Cooperación Intelectual, que hoy comienza sus tareas.

Durante la Misa, la Capilla Clásica cantó varios mótetes de Vitoria, Palestrina y Guerrero.—Cifra.

Francisco González, vencedor absoluto del Gran Premio Motorista "San Froilán", celebrado en Lugo

Más de treinta mil personas, presenciaron la emocionante competición

LUGO. (De nuestro corresponsal). —Esta tarde se ha celebrado el Circuito exterior de las Murallas la VI edición del Gran Premio Motorista "San Froilán" organizado por el Moto Club lucense, con la cooperación económica de la Comisión de Fiestas. Más de 30.000 personas fueron testigos de la emocionada competición.

Francisco González campeón de España se ha proclamado vencedor absoluto, al ganar la "Prueba Reina", de quinientos c. c. sobre Norton, a una media de 107 kilómetros por hora.

También fué el corredor que consiguió la vuelta más rápida a una media de 115 kilómetros por hora.

En primer lugar se celebró la Carrera para aficionados sobre máquinas de 125 centímetros cúbicos ganando el lucense Antonio Martínez con notoria ventaja. Su padre Manuel Martínez se retiró en la segunda vuelta por avería de la máquina. Antonio Martínez cubrió la XVI vuelta (40 kilómetros) en 25 m., 42 segundos y 7 décimas, con una media de 86 kilómetros por hora.

En segundo lugar se clasificó el también lucense Minuto.

La segunda prueba de 125 cúbicos (Competición) tuvo dos duelos emocionantes. una a cargo de Diablo Rojo y Muñoz y otro cuyos protagonistas fueron Bueno y Gañan, que se clasificaron en los primeros puestos por el orden expresado.

Diablo Rojo que venció por un largo de máquina hizo los cincuenta kilómetros en 27 minutos con 51 segundos, a una media de 99.600.

La última prueba, con máquinas de 500 centímetros cúbicos fué ganada por González que superó en nueve décimas a su compañero de equipo Jonh Grace. El portugués Pintos hizo lo posible por inquietar a los citados clasificándose definitivamente en tercera posición.

El lusitano Castelao, fué el cuarto y el subcampeón español López Conesa el quinto.

El Gobernador civil y las demás autoridades que presenciaron el festejo hicieron entrega de los trofeos a los clasificados.

La ciudad registró hoy una extraordinaria animación.

LAS FIESTAS

Hoy se presentó la Compañía "Pequeño Teatro", con la "Dama Duende", de Calderón, y el "Triunfo del Amor", de Mirabaux.

Mañana actuará el Ballet de Pilar López.

En la Feria-Exposición tuvo lugar el "Día de Ribadeo", y mañana se celebrará el "Día de Quiroga".

En el orden deportivo mañana se celebrará el V Gran Premio "San Froilán", de pedestrismo. Segundo Gran Premio Ibérico, en el que participan Amorós, Barris, Faria, Hurtado y Carlos Pérez.

RAFAEL VILASECA.

Avión militar estrellado en Buendía (Cuenca)

Perecieron en el accidente cinco tripulantes y un pasajero

BARAJAS, 6. — Un avión militar que se dirigía del aeródromo de Caude (Teruel) al de Getafe, por causas que se desconocen, cayó a tierra en el término de Buendía (Guadalajara). En el avión iba una tripulación de seis personas, habiéndose encontrado cuatro cadáveres a la hora de cerrar esta edición.—Cifra.

HAN PERECIDO LOS CINCO TRIPULANTES Y EL PASAJERO QUE CONDUCIA UN AVION MILITAR QUE SE ESTRELLO EN BUENDIA (GUADALAJARA)

MADRID, 6. — Se sabe que han perecido los seis ocupantes del avión militar que, a consecuencia de una fuerte borrasca, se estrelló contra el suelo en el término de Buendía.

Las víctimas son: el teniente coronel don Mauricio Ramos Simo; comandante, don Ezequiel Bayo Izquierdo; sargento mecanico, don Antonio Giro Casanova; sargento radio, don Francisco Aragón Colina, y soldado don Vicente Andrés Garrido. El otro pasajero era el presidente de la Diputación Provincial de Teruel, don Joaquín Torán.—Cifra.

HAN SIDO RECOGIDOS LOS CADAVERES

BUENDIA (Cuenca), 6.—Han sido recogidos los cadáveres de las víctimas del accidente sufrido por el avión militar en que viajaban, el cual, a consecuencia de una fuerte borrasca, cayó a tierra en este término, de la provincia de Cuenca.—Cifra.

LOS RESTOS DE LAS DOS PERSONAS FALLECIDAS EN EL ACCIDENTE DE LA AVIONETA ALEMANA, TRASLADADOS A MADRID

MADRID, 6. — Los restos de las dos personas fallecidas a consecuencia de un accidente de aviación ocurrido a una avioneta alemana en las montañas de Sierra Cabrera en el límite de las provincias de Orense y Zamora, han sido trasladados a Madrid.

Se trata del industrial de Schwellmm (Alemania Occidental), Carl Oskar Schmidt, y de la súbdita sueca Svea Christina Riedel.

Por su parte, la Embajada de Suecia continúa realizando gestiones para tratar de encontrar la procedencia y familiares de la súbdita sueca fallecida en dicho accidente. Hasta tanto se tengan noticias, el cadáver ha sido trasladado al Instituto Anatómico Forense.—Cifra.

IMPACTOS

LA HUELLA DEL "ABOMINABLE HOMBRE LAS MONTAÑAS", HALLADA EN EE. UU.

SAN FRANCISCO (California), 6. — La huella de un "pie humano" deenormes proporciones perteneciente al "abominable hombre de las montañas" han sido halladas por un obrero de Salyer.

Gerald Crews, de 40 años, autor del hallazgo, dice que la huella es absolutamente regular, pero de enorme tamaño y ha sido hallada con ocasión de las obras preliminares de una carretera que pasará muy cerca de la reserva india de Hoopac, entre el Lago Mosquito y las montañas Onion.—Efe.

EL MARIDO DE LAS CALLAS DICE QUE SU SUEGRA TIENE DINERO

MILAN, 6. — El marido de la soprano María Meneghini Callas, ha hecho, en nombre de su mujer, unas declaraciones a la Prensa en las que ha manifestado que "ha llegado el momento de terminar con las fantasías que circulan en torno a la madre de María".

"La madre de María —dijo— es completamente libre de escribir un libro sobre su vida, si es que encuentra un editor dispuesto a publicárselo.

"Desde luego —continuó diciendo el marido— hay alguien detrás de todo esto, y este alguien está interesado en crear dificultades. Esta historia de la supuesta pobreza de la madre de María sólo tiene por finalidad molestar a mi esposa. Nosotros nos preguntamos que de donde saca entonces el dinero para realizar sus frecuentes viajes por diversas ciudades americanas e incluso a Europa. En cuanto a nuestras relaciones privadas con ella, es un asunto personal del que no haré comentario".

"No sabemos donde se encuentra actualmente —terminó diciendo— y no nos importa su intención de escribir un libro".—Efe

"ESPEJISMOS" EN LA COSTA IRLANDESA

ROSSLARE (Irlanda), 6.—Los marinos y encargados de los faros situados a lo largo de la costa irlandesa, se hallan sorprendidos por un nuevo misterio del mar.

A última hora de la noche del domingo, diez barcos partieron hacia alta mar, prestos a iniciar un salvamento, cuando se informó que "un gran incendio" había sido visto.

Aunque no se recibió ningún mensaje radiado, al ver las "llamas" se creyó que un barco había sufrido fuego a bordo.

Cuando llegaron los navíos al lugar donde se calculó que estaba el supuesto navío siniestrado, a unos ocho kilómetros del faro Tuskar, no vieron absolutamente nada y la búsqueda ha sido abandonada a primera hora de la madrugada, al no verse de nuevo las "llamas" ni recibirse mensajes de socorro.—Efe.

LA ACTRIZ ANN TOOD HERIDA POR DOS "GAMBERROS"

LONDRES, 6. — La actriz teatral y cinematográfica Ann Tood, ha abandonado temporalmente el escenario, para restablecerse de las heridas que le fueron inflingidas por dos "teddy boys" "gamberros, que la atacaron en una playa para arrebatarle su bolso.

La actriz, que cuenta 48 años de edad, trabajaba en la obra "Duelo de ángeles". Después del ataque fué trasladada a un hospital donde le fueron dados cuatro puntos en la frente.—Efe.

Llegó a Nueva York el Ministro del Ejército teniente general Barroso

Visitará las instalaciones militares de los Estados Unidos

NUEVA YORK, 6.—El ministro del Ejército de España, teniente general Barroso, llegó a las 14'30, hora española, al aeropuerto internacional de Nueva York, para dar comienzo una jira de dos semanas y media por las instalaciones militares de los Estados Unidos.

A su llegada al aeropuerto militar de Wáshington, el ministro español del Ejército, teniente general Barroso, fué recibido por su colega estadounidense Brusker, el embajador español, don José María de Areilza, y otras altas personalidades.

El Ministro español fué saludado con 19 salvas y pasó revista a la guardia de honor formada en el aeropuerto. — Efe.

MANIFESTACIONES A LOS PERIODISTAS

NUEVA YORK, 6. — A su llegada a Nueva York el ministro del Ejército español, teniente general Barroso, manifestó a los periodistas que durante su estancia en los Estados Unidos "trataría de problemas en que ambos países están interesados para la defensa del mundo occidental". Añadió que era portador de un "saludo efectivo" del Ejército español para el norteamericano y que su visita es para "continuar y también mejorar las relaciones amistosas entre el Ejército español y el Ejército de los Estados Unidos".

El teniente general Barroso, que visitó los Estados Unidos hace tres años privadamente, abandonó Nueva York en un avión militar norteamericano con destino a Washington donde se alojará en la Embajada española como invitado del embajador español, don José María de Areilza.

Según ha manifestado el coronel Beverly Jones, del primer Ejército de los Estados Unidos, el Ministro español visitará el Pentágono, Fort Bliss (Tejas), Fort Benning (Georgia), Fort Bragg (Carolina del Norte) y Fort Monroe (Virginia), así como otras instalaciones militares.— Efe.

Una publicidad bien orientada aumentara sus negocios.
Para cualquier consulta llame a los teléfonos 13-88 y 13-71.

deportes

El Celta empató en Gijón a dos goles

Dió sensación de buen conjunto, superando al equipo asturiano

Los tantos vigueses fueron marcados por Braga y Escobar

GIJON, 5.

Buena entrada en el Molinón, con tiempo inestable, que amenazaba lluvia. El partido había despertado mucha expectación, si bien se confiaba en un triunfo relativamente fácil del equipo local. El Celta se presentaba como víctima propiciatoria. El aficionado hacía sus cálculos y consideraba que el conjunto vigués debía andar muy mal al no haber puntuado en los tres primeros encuentros. No se dió cuenta de que lo mismo le hubiese ocurrido a cualquier otro primera de los considerados modestos, ya que el Atlético de Bilbao, Madrid y Español no son enemigos fáciles ni mucho menos. Y éstos son los que ha tenido el Celta en sus tres primeros partidos.

Pero el Celta de ayer dió sensación de buen conjunto y es de esperar que pronto se sitúe en posición firme y fuera de peligro. Debutaron Padrón y Lasheras. El guardameta reaparecía después de haber estado una larga temporada como suplente de Manolín. El defensa central hacía su debut en el equipo celeste y por cierto que no se dejó notar con su magnífica actuación la ausencia de Villar.

Fué superior el conjunto visitante tanto técnica como tácticamente al Gijón. El método de juego que emplearon en este encuentro ha sido eficaz. Todos sus hombres marcaron con tesón y sin desmayos, para contratacar en el momento preciso, llegando a adelantarse con dos goles, diferencia que pudieron mantener, si organizasen mejor, al final su labor defensiva.

El Celta es un equipo donde predomina la juventud. Su línea media es el motor del equipo. Domina perfectamente el centro del terreno y empuja a la delantera; creando situaciones de peligro constantemente. Toni sabe hacer fácil lo difícil y sus entregas van siempre al compañero mejor situado para el tiro a gol. Marín no lució tanto por dedicarse más a ayudar a la defensa. Su puesto en la media debía cubrirlo Olmedo, pero si bien realizó algunas jugadas de mérito, en otras se durmió bastante en los laureles, no rindiendo lo que puede y debe. Albino tuvo que bajar también bastante para cubrir huecos en la media.

El Gijón no pudo con la mejor clase del Celta y se vió sorprendido por el juego realizado por sus oponentes. Francamente, tampoco nosotros esperábamos ver a un Celta tan pletórico de facultales y tan en juego. Y esto influyó notablemente en el rendimiento del equipo local, que creyó obtener una victoria fácil y luego se vió con el agua al cuello cuando se dió cuenta de que si no mejoraba su juego, irremisiblemente tendría que perder el encuentro. Hay quien opina que el Gijón tuvo una mala

TONI

tarde. Nosotros no somos del mismo parecer. Lo que sí ha ocurrido que los locales no han podido con la mejor clase de sus oponentes. Los gijoneses se vieron marcados rígidamente por hombres que los superaron en todo momento en tesón y velocidad y no dieron una a derechas. Esta es la explicación de que el Gijón jugase sin cohesión ni clase.

El resultado ha sido justo y de haber algún triunfador, ese tenía que ser, sin ningún género de dudas, el Celta. Porque ha jugado más, tiró más a puerta, hubo más seguridad en todas sus líneas y demostró más categoría de equipo.

EL PARTIDO

Comienza dominando el Gijón, pero su delantera se ve frenada por la buena actuación de la defensa visitante, con un Las Heras en el centro que las da todas. El Celta se deja dominar y sitúa a tres de sus hombres en punta, para aprovechar los contraataques. En uno de éstos, Escobar se lanza por su extremo y se interna, después de driblar a un defensa, chuta y detiene con dificultad Madriles. Después sería Padrón el que habría de lucirse al detener un buen chut de Badenes.

El meta céltico está realizando un buen partido, haciéndose aplaudir al detener muy bien un tiro fuerte y cruzado de Iborra. Vuelve a contraatacar el Celta. Braga recibe un buen servicio de Toni, cede la pelota a Mayoral, que la devuelve adelantada al extremo. Este se interna y chuta, saliendo el balón lamiendo el poste.

El público se impacienta porque ve que, aunque hay un ligero dominio de su equipo, el Celta da más sensación de equipo y los peligros rondan constantemente la puerta de Madriles.

Cuando faltan dos minutos para finalizar la primera mitad, Escobar se interna por su extremo, obligando al defensa a ceder córner. Lo saca el mismo Escobar y Braga remata magníficamente de cabeza el primer tanto para su equipo.

SEGUNDO TIEMPO

Es de características análogas al primero, si bien en los últimos minutos, el Gijón dominó intensamente en busca de la victoria. Comienza dominando el Gijón. Una buena jugada de su ala izquierda, finaliza con pase de Sánchez, que remata Badenes, parando muy bien Padrón.

A los diez minutos, Braga recibe un buen servicio de Toni, avanza por su extremo y se dirige vertiginosamente hacia la portería. Madriles sale a su encuentro y se tira a los pies del extremo Braga. La pelota sale rebotada y Escobar recoge el esférico para lanzarlo al fondo de la red.

A partir de ahora el Celta se repliega más y quizá debido a esto haya perdido un punto, porque el Gijón era incapaz de romper el sistema que hasta entonces estaba empleando el conjunto gallego. El partido parecía ya decidido y el público se conformaba porque, en efecto, el Celta había jugado más y mejor.

Esta nueva táctica céltica favoreció al Gijón, que a partir de este momento dominó intensamente. Padrón realizó dos paradas escalofriantes, que merecieron el aplauso del público. Aun contraatacó nuevamente el Celta, pero el remate de Mayoral salió bastante desviado.

LOS GOLES DEL EMPATE

Y llega el primer tanto gijonés a los 26 minutos de este segundo período. Iborra recibe un pase por alto de Sánchez, desvía sobre Badenes, que también de cabeza remata a la red el primer gol local. Sin tiempo para que pudiese reaccionar el Celta, a los tres minutos del gol anterior, se produce una jugada análoga. Badenes pasa de cabeza a Iborra y éste de un buen testarazo obtiene el gol del empate.

Ahora el Celta refuerza su defensa para contener la avalancha y con razón. Porque el Gijón se animó y busca afanosamente el tanto de la victoria. Pero aquí Pasarín acertó taponando huecos y pudo llegarse al final con el empate a dos tantos. Se lo merece el Celta, que tiene un buen conjunto y dará muchos disgustos en sus salidas.

Dirigió el partido el colegiado señor Gardeazábal. Acertado.

Los equipos presentaron las siguientes alineaciones:

CELTA. — Padrón; Quincoco, Las Heras, Garbayo; Marín, Toni; Escobar, Olmedo, Albino, Mayoral y Braga.

GIJON. — Madriles; Pellicer, Altisent, Castañer; Cerrillo, Medina; Rodríguez, Ortiz, Badenes, Iborra y Sánchez.

Por el Celta destacaron, sobre todos Padrón, que estuvo espléndido, seguido de Las Heras, Toni, Escobar y Braga. En el Gijón, los mejores fueron, el portero Madriles, Castañer y Badenes.

Triunfo del Barcelona en Sevilla

El barcelonista Gracia resultó lesionado de consideración

SEVILLA, 5. — Alineaciones.

Sevilla. — Cobos; Santín, Campanal, Graca; Ruiz Sosa, Herrera; Antoniet, Diéguez, Pepillo, Peín y Szalay.

Barcelona. — Ramallets; Olivella, Brugué, Gracia; Segarra, Genzana; Tejada, Kubala, Evaristo, Suárez y Czibor.

Arbitró Gómez Arribas, del Colegio vizcaíno.

El Sevilla inició el juego con mucho brío animado por el público, pero pasados siete u ocho minutos los barcelonistas realizaron una peligrosa ofensiva que terminó con un tiro de Czibor que se estrelló en el travesaño. No cesaron los ataques barcelonistas y a consecuencia de los mismos se produjeron seis córneres casi consecutivos contra la puerta de Cobos, el último de los cuales fué rematado con mucha fuerza por Kubala y neutralizado por el guardameta sevillista en una gran parada. A punto de finalizar la primera parte Szalay fué derribado dentro del área. El público reclamó penalty que el árbitro no concedió. Esta primera mitad fué disputada y ambos onces se emplearon a fondo, pero sus líneas delanteras carecieron de mordiente, haciendo uso de los tiros a gol en muy contadas ocasiones. El Sevilla jugó durante ella más que su rival de turno sin que pueda decirse que su dominio fuera considerable.

En la segunda parte se cambiaron las tornas y a pesar de que cuando iban transcurridos 13 minutos Gracia fué retirado en una camilla del terreno de juego a consecuencia de un choque con el sevillista Diéguez, sufriendo probable fractura de la tibia derecha. A los 25 minutos, Evaristo consiguió marcar el primer tanto de la tarde de un pase bien colocado, sorprendiendo a Cobos. Diez minutos después Campanal hace una espectacular incursión sobre la puerta de Ramallets y chuta fuerte, saliendo el esférico por encima de la portería. Tejada cede a Czibor a los 37 minutos y éste a Segarra que hace funcionar el marcador por segunda vez a favor del Barcelona.

El Sevilla utilizó la táctica de 4-2-4 bajando Herrera a la defensa, mientras que situaba a Pepín de medio volante. Una táctica quizá demasiado rígida que contrastó con la utilizada por el Barcelona.

En el Sevilla destacaron Cobos, que realizó varias paradas muy buenas, Graca y Campanal. Por el Barcelona, las líneas de cobertura, sobre todo Olivella y Genzana, rayando los delanteros a menor altura.

Gómez Arribas no encontró grandes dificultades para el desarrollo de su cometido que fué aceptable en líneas generales.—Alfil.

Gran triunfo del Madrid sobre el Osasuna (8-0)

Fué un juego de niños frustrar la táctica defensiva de los pamploneses

MADRID, 5. — Sin llegar ni remotamente al llego Santiago Bernabeu registró excelente entrada.

El césped en buen estado pese a la lluvia.

Arbitra sin dificultades alguna, dada la corrección de los dos equipos el colegiado santanderino, Sr. García Fernández.

Osasuna. — Elzaguirre; Egaña, González, Zubiaurre; Marañón, Glaria; Recalde, Ruiz, Ciaurriz, Cerdán y Areta.

Real Madrid. — Alonso; Marquitos, Santamaría, Lesmes; Santisteban, Zárraga; Kopa, Rial, Di Stéfano, Puskas y Gento.

Juego de niños ha sido para el Real Madrid frustrar la táctica defensiva de los pamploneses, cuya única característica elogiable ha sido la codicia y el fuelle de los fuertes y bien preparados jugadores osasunistas. De fútbol, nada. Este lo realizó el Real Madrid sin agobios, aplacer y con las máximas facilidades de sus adversarios. El gran perjudicado ha sido el veterano y un día el mejor portero español, Ignacio Eizaguirre, quien hoy pese a sus indudables reservas de clase, naufragó ante las diabluras del sexteto atacante, pues a la clásica delantera hay que añadir hoy a Santisteban, que ha sido el mejor delantero blanco y el hombre de su equipo. Con él dstacaron Di Stéfano, Puskas, Marquitos y Kopa. Mientras por el lado navarro era Marañón el mejor hombre del cuadro debiendo destacarse el delantero centro Ciaurriz en el buen marcaje que le hizo al extremo izquierdo marridista Gento.

La historia del partido se limita al relato de los goles.

El primero lo consiguió Di Stéfano a los 21 minutos de juego, después de una buena combinación Puskas-Rial; el segundo, también fué obra de Di Stéfano a los 34 minutos en jugada similar a la anterior, creada asimismo por Puskas p Rial. Rial fué el autor del tercero en colaboración con un jugador osasunista y en tiro inocente que se le escapó de las manos a Eizaguirre, cuando iban 38 minutos de jugo; con este resultado, tres cero, terminó el primer tiempo.

En la segunda mitad, antes de cumplirse el primer minuto Puskas en un hábil remate que burló a Eizaguirre en su intento de salida y a pase de Kopa marcó el cuarto; a los 24 minutos, un tiro cruzado de Gento que tocó Eizaguirre sin lograr desviar la pelota, se convirtió en el quinto; a los 30 minutos también Gento hizo el sexto en gran pase de Puskas. El séptimo lo marcó Di Stéfano también en fenomenal pase de Puskas. A los 36 miutos Rial, en remate a córner de Kopa hizo el octavo y último en los segundos finales del partido.

El Rea Madrid sacó 11 córners contra 2 el Osasuna.—Alfil.

Con bastantes suplentes, el Atlético de Bilbao venció al Zaragoza por tres tantos a dos

BILBAO, 5. — Alineaciones: Atlético. Carmelo; Rentería, Etura, Canito; Mauri, Aguirre; Arteche, Torre, Arieta, Uribe y Portilla.

Zaragoza. — Las Heras; Torres, Alustiza, Cortizo; Rubio, Manolín; Gausi, Wilson, Mauo, Murillo y Villa.

Arbitró Plaza, mal en la primera mitad y bien en la segunda.

A los siete minutos de juego en un avance bilcaíno por el ala derecha Arteche tira fuerte, pero rechaza el porteeo y Arieta empalma un potente tiro que es el primer gol vizcaíno. El Zaragoza no se desanima y consigue la igualada por medio de Mauro a los once minutos. A los quince nuevamente se pone por delante el Atlético al lanzar Uribe un penalty con que se castiga al Zaragoza, por derribar un defensa al extremo Portilla. A los 42 llega un nuevo gol para el Zaragoza en una jugada de Murillo que pasa a Mauro quien marca el segundo. En los primeros minutos del segundo el Zaragoza se queda con diez jugadores por lesión de Manolín. A partir de este momento el dominio bilbaíno es mucho más intenso pero sus jugadores no saben sacar partido de la oportunidad. Mauri a los diez consigue el gol de la victoria en un tiro que lanza de salida de un córner. El Atlético alineó un equipo plagado de suplentes por lesiones de sus titulares y destacaron Canito, Mauri, Uribe, Arieta; por el Zaragoza, bien Manolín, Torres, Alustiza y Mauro.—Alfil.

Dr. R. Alsina Gómez-Ulla
CIRUGIA GENERAL
Especialista del aparato digestivo
Rúa Nueva, 16-2º
Teléfonos, 1984 y 1128
SANTIAGO

ASI VA LA LIGA

Resultados y clasificaciones

PRIMERA DIVISION

At. Bilbao - Zaragoza, 3-2.
Granada - Atlético Madrid, 1-0.
Las Palmas - Valencia, 2-4.
R. Madrid - Osasuna, 8-0.
R. Sociedad - Oviedo, 1-1.
Gijón - CELTA, 2-2.
Español - Betis, 2-0.
Sevilla - Barcelona, 0-2.

CLASIFICACION

	J.	G.	E.	P.	F.	C.	P.
R. Madrid	4	4	0	0	19	4	8+4
Barcelona	4	3	1	0	12	1	7+3
Betis	4	3	0	1	10	5	6+2
At. Bilbao	4	3	0	1	9	7	6+2
Valencia	4	2	1	1	9	11	5+3
Español	4	2	0	2	6	3	4
At. Madrid	4	2	0	2	6	5	4
Granada	4	2	0	2	6	6	4
Zaragoza	4	2	0	2	8	9	4
Oviedo	4	1	2	1	4	5	4
Gijón	4	1	1	2	5	11	3—1
Osasuna	4	1	1	2	5	14	3—1
Las Palmas	4	1	0	3	8	8	2—4
R. Sociedad	4	0	2	2	2	5	2—2
Sevilla	4	0	1	3	6	12	1—3
Celta	4	0	1	3	5	11	1—3

SEGUNDA DIVISION
(Grupo primero

Rayo - Sestao, 2-1.
Avilés - Santander, 1-2.
Condal - Basconia, 4-1 (jugado el sábado).
Alavés - R. Unión, 0-0.
Gerona - Sabadell, 0-2.
Tarrasa - Baracaldo, 2-1.
FERROL - Indauchu, 0-2.
Valladolid - DEPORTIVO, 8-2.

CLASIFICACION

	J.	G.	E.	P.	F.	C.	P.
Sabadell	4	4	0	0	13	2	8+4
Valladolid	4	3	1	0	13	4	7+3
Rayo V.	4	3	0	1	9	3	6+2
Indauchu	4	3	0	1	5	3	6+2
Condal	4	2	1	1	9	8	5—1
Sestao	4	2	0	2	11	6	4
Alavés	4	1	2	1	2	2	4
Tarrasa	4	2	0	2	8	9	4
Santander	4	2	0	2	5	6	4
R. Unión	4	1	2	1	2	4	4
Baracaldo	4	1	1	2	5	6	3—1
Basconia	4	1	1	2	3	8	3+1
Gerona	4	1	0	3	5	8	2—2
Avilés	4	1	0	3	3	9	2—2
Ferrol	4	0	1	3	3	9	1—3
Deportivo	4	0	1	3	4	13	1—3

SEGUNDA DIVISION

(Grupo segundo)

At. Almería - Plus Ultra, 3-0.
Málaga - Elche, 2-3.
Tenerife - Eldense, 1-0.
Hércules - Extremadura, 5-1.
Badajoz - S. Fernando, 0-0.
Cádiz - Levante, 2-2.
Córdoba - Jaén, 3-0.
At. Ceuta - Murcia, 2-1.

CLASIFICACION

	J.	G.	E.	P.	F.	C.	P.
Elche	4	4	0	0	14	6	8+4
Tenerife	4	3	0	1	6	3	6
Levante	4	2	1	1	10	8	5+1
Córdoba	4	2	0	2	10	7	4
Hércules	4	2	0	2	11	8	4
S. Fernando	4	1	2	1	4	3	4
Badajoz	4	1	2	1	7	6	4
Jaén	4	2	0	2	8	7	4
At. Almería	4	2	0	2	6	6	4
At. Ceuta	4	2	0	2	6	7	4
Plus Ultra	4	1	2	1	5	6	4
Extremadura	4	2	0	3	7	10	4
Cádiz	4	1	1	2	7	11	3—1
Murcia	4	1	1	2	3	5	3—1
Málaga	4	1	1	2	6	10	2—2
Eldense	4	0	1	3	1	6	1—1

TERCERA DIVISION
(Grupo primero

Ordenes - juvenil, 1-0.
Santiago - Flavia, 3-1.
Gran Peña - Cambados, 2-0.
Lugo - Vivero, 6-0.
Arosa - Turista, 1-0.
Pontevedra - Arsenal, 2-0.
Fabril - Zeltia, 3-1.
Orense - Puenteareas, 12-0.

CLASIFICACION

	J.	G.	E.	P.	F.	C.	P.
Arosa	3	2	1	0	7	3	5+1
Ordenes	3	2	1	0	4	2	5+1
Lugo	3	2	0	1	12	3	4
Orense	3	2	0	1	16	4	4
Pontevedra	3	2	0	1	8	3	4
Juvenil	3	2	0	1	7	4	4+2
Gran Peña	3	2	0	1	8	6	4
Turista	3	2	0	1	6	5	4+2
Arsenal	3	2	0	1	4	4	4+2
Santiago	3	1	1	1	6	6	3—1
Fabril	3	1	0	2	6	6	2—2
Zeltia	3	1	0	2	7	8	2
Cambados	3	1	0	2	5	8	2
Vivero	3	0	1	2	1	11	1—1
Flavia	3	0	0	3	4	13	0—2
Puenteareas	3	0	0	3	3	18	0—2

Futbol internacional

Victoria de Francia sobre Austria por 2-1

VIENA, 5. — Después de ir perdiendo en el primer tiempo por 1-0, Francia ha vencido a Austria por 2-1, en partido internacional de fútbol disputado en el estadio Prater de Viena ante 71.000 espectadores.

El gol austriaco fué marcado por el delantero centro, Hof, a los 20 minutos, de golpe franco y a pase de Koerner.

Las alineaciones fueron:

Francia. — Colonna, Kaelbel, Lafont, Lerond, Penverne, Marcel, Delade Riere, Douis, Fontaine Cissowski, Vinente.

Austria. — Schmied, Oslansky, Buellwatsch, Hasenkopf, Hanappi, Koller, Korak, Koslicek II, Hof, Koerner p. Ninaus.

Arbitró el encuentro el colegiado italiano Jonny.—Alfil.

Suscríbase a LA NOCHE

Clasificados para el campeonato Nacional Atlético

MADRID, 5. — Peralta, del Real Madrid, ha ganado el Decathol de Castilla, con 4.087 puntos. A continuación se clasificaron Lombau, también del Real Madrid con 4-060; Cavero del Canguro, con 3.201 y Palla, del Canguro, con 2.445.

Los dos primeras, al rebasar la marca mínima de los 4.000 puntos se han clasificado para los campeonatos de España de especialidad atlética. Que se disputarán próximamente en Barcelona. — Alfil.

QUINIELAS

At. Bilbao - Zaragoza	1
Granada - At. Madrid	1
Las Palmas - Valencia	2
R. Madrid - Osasuna	1
R. Sociedad - Oviedo	X
Gijón - Celta	X
Español - Betis	1
Sevilla - Barcelona	2
At. Almería - Plus Ultra	1
Málaga - Elche	2
Hércules - Extremadura	1
Cádiz - Levante	X
Córdoba - Jaén	1
At. Ceuta - Murcia	1

¿Quiere V. comer bien
Cantón, 54 y Canalejas, 43
Teléfono 1213
Visite el restaurante "FORNOS"
EL FERROL DEL CAUDILLO

deportes

MOSQUERA
PREGUNTOIRO, 21 - TELEFONO 1127
Recuerde este nombre antes de hacer su compra
(Ahorrará dinero)
Vea su exposición de artículos varios

El Indauchu derrotó merecidamente al Club Ferrol, por (2-0)

Fracaso total del equipo ferrolano.=Los dos goles fueron marcados por Asensio

Por Alba

Equipo del INDAUCHU

Hubo coincidencia general por una vez al salir del Estadio Manolo Rivera, entre los miles de aficionados que reflejaban en sus rostros y en sus ademanes la contrariedad, el fastidio, la desilusión y hasta la indignación. Pero en lo que decimos que hubo coincidencia general fué en tachar de inadmisible la actuación de las delantera ferrolana. No se trata de que se haya perdido otro partido, o de que el contrario haya sido mejor, que lo fué sin lugar a dudas. Tampoco se trata de pedir peras al olmo. A quien no sabe hacer más que churros no se le puede pedir que fabrique porcelanas. Lo que se trata, eso sí, es de exigir el máximo rendimiento a unos profesionales que salen a defender los colores e intereses de una afición. No basta con "intentar" jugar durante quince minutos para pasados los cuales entregarse con un aire de noble resignación en manos del contrario. No, el profesional tiene la obligación de hacer cuanto pueda, sin reparar en esfuerzos, de principio a final del encuentro. No puede abandonarse al desaliento en cuanto estime que sus compañeros son incapaces de vencer **o no** están actuando en debida forma. Y eso fué ni más ni menos lo que ocurrió frente al Indauchu. El equipo vasco ganó merecidamente. Aguantó sin esfuerzo la primera parte, en la que presionaron algo los locales, y en la segunda pasó a dominar a su vez, entregándose al ataque con entusiasmo que le permitió, después de haber batido por dos veces la puerta ferrolana, "bailar" tranquilamente al desconcertado equipo departamental.

ALINEACIONES

INDAUCHU. — Ibarreche; Azcueta, Bastida, Lecea; Isasi, Uría; Sofía, Ojénuri, Jones, Asensio y Romero.

FERROL. — Gantes; Granda, Ponte, Perniche; Marcelino, Casitas; Miche, Pensa, Ceiro, Ruiz y Suco.

Arbaitro: Sr. Rivero.

ALGO DEL PARTIDO.— LOS GOLES

La mejor jugada que había de desarrollar el Club Ferrol en toda la tarde la inició Suco a los diez minutos de iniciado el juego, cuando el Ferrol atacaba con esa inocente ilusión que le anima en el comienzo de todos los partidos. Un pase a Ruiz, del extremo, y el balón es elevado por el interior para ser rematado de cabeza, magníficamente, por Caeiro. En una salida afortunada, Ibarreche desvía el cuero a córner.

Otro detalle del encuentro

Desde el principio naufraga como medio Casitas, que corretea vanamente de uno a otro lado. El resultado de este fracaso es la debilitación del ataque verde en su ala izquierda que a partir de los primeros treinta minutos, y sobre todo por lo que respecta a Suco, habría de ligar muy escasas jugadas. Marcelino, el único hombre del Ferrol que merece un elogio, hubo de realizar una labor doble al tratar de cubrir el hueco dejado por su compañero, sobre todo a la hora de cortar los ataques indauchutarras. A buen seguro que si la delantera hubiese tomado ejemplo de Marcelino, otro hubiese sido el resultado, o cuando menos, se hubiese podido aceptar como cosa natural la derrota.

Con dos o tres jugadas que brillaron entre un mar de fracasos, se termina de contar cuanto hizo el Ferrol en este partido. A los veinte minutos, Miche tiene una ocasión inmejorable de marcar que se pierde por falta de suficiente energía en el toque del balón. Diez minutos más tarde, un remate de Pensa es tocado deficientemente por el defensa Azcueta que eleva el balón encaminándolo hacia su propia portería. Ya se cantaba el gol —que hubiese podido variar el curso del encuentro— cuando reaccionando, el mismo defensa, logra alcanzar el balon en la línea de gol, desviándolo.

En el minuto cuarenta, vista la incapacidad de la delantera que actúa con inocencia absoluta frente a una defensa vasca serena y efectiva, bien arropada por los medios, el señor Galarraga decide efectuar cambios. Pasa Pensa a extremo derecho y Ruiz a interior del mismo lado. Suco a interior y Miche extremo, por el lado izquierdo.

A los cuarenta y cinco minutos, Suco "hace notar" que cojea, y lesionado o no, a partir de ese momento, su labor sería casi nula.

El primer gol de la tarde llega en el minuto 14 de la segunda parte, al efectuar el saque de una falta Isasi, que es rematada de cabeza por Asensio.

Para evitar posibles dudas, el Indauchu, que ya domina abiertamente, amplía su ventaja en el marcador a los pocos minutos, valiéndose de Asensio para batir de tiro alto y esquinado a Gantes, después de haber driblado a Ponte.

En el minuto treinta y uno, un habilidoso disparo del ágil delantero centro Jones se estrella en el barrón derecho de la portería de Gantes.

Y aquí termina casi por completo cuanto de reseñable tuvo el partido. El resto transcurrió en un alegre juego de cansancio. De principio a fin del partido, tomó ligeras y razonables medidas de precaución (que habían de resultar inútiles), retrasando a su extremo izquierdo que siempre estuvo presto a introducirse entre los defensas. Su línea media trabajó con eficiencia y sentido especialmente por lo que a su labor de frenar el juego contrario se refiere. En la delantera, Jones nos gustó más quizá que en otras ocasiones. El moreno conserva su envidiable rapidez, domina la pelota y sabe encontrar siempre la forma de desmarcarse. Tuvo algún momento brillante en sus remates relámpagos. Ambos interiores cumplieron y en la última parte del encuentro, apoyados por los medios ya más confiados, pasaron a organizar una serie de ataques bien llevados y ejecutados que desconcertaron totalmente a la defensa ferrolana. El extremo izquierdo, como ya dijimos, actuó retrasado, y su compañero Sofía estuvo a la altura del resto de la delantera, midiéndose con Perniche que le marcó a distancia aunque con encono. El guardame, Ibarreche, tuvo algunos fallos que sólo la suerte que le acompañó durante toda la tarde impidió se transformasen en goles contra su equipo.

Equipo del FERROL

EL CLUB FERROL

Comenzaron los males del Ferrol, en la línea media. Casitas fué una sombra que trotaba por el campo, incapaz de dar una a derechas. Ni marcaba al interior Gojénuri, ni servía en condiciones el balón a los delanteros. Inseguro, como desanimado, su labor fué totalmente negativa. Marcelino se vió obligado a realizar una tarea doble. La defensa, con la presentación de Granda, en el puesto de Anca, fué la línea más discreta del conjunto. Si las restantes hubiesen estado a su altura pudiera haberse esperado otro resultado. Granda, junto a fallos como el que dió lugar al primer gol, tuvo ratos de aciertos y en general causó buena impresión. Ponte, con buena colocación, tratando de buscar al escurridizo Jones, fué cumpliendo aunque denotó cierta pesadez, sobre todo al tratar de alcanzar los balones altos. El segundo gol sobrevino a un fallo suyo. Perniche, con su entusiasmo de siempre, hubo de esforzarse por contener las internadas de Sofía al que marcaba a excesiva distancia aunque es de tener en cuenta que la ausencia del volante correspondiente contribuía a dejarle en la alternativa de atender muchas veces al extremo y a un interior al tiempo. En la portería, Gantes estuvo bien. Los goles llegaron casi imparables al dejarle abandonado la defensa. En la delantera nadie se salva del desastre. Ni Suco, que demuestra claramente estar no poco poseído —esperando siempre a que le sirvan, sin molestarse en entrar a disputar—, para realizar en todo un partido tan sólo dos o tres jugadas más o menos brillantes, pero siempre personales. Ni Caeiro, que si estuvo estrechamente marcado no se mostró impo-

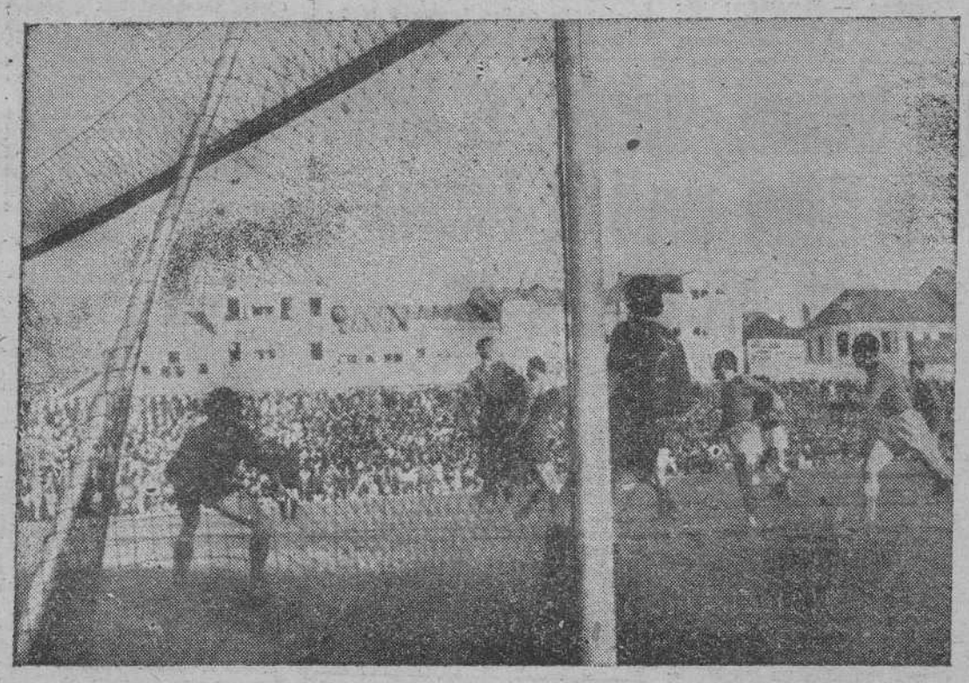

Momento de peligro para la puerta vizcaína.— (Fotos BERNARDINO GONZALEZ)

por el interior para ser rematado de cabeza, magníficamente, por Caeiro. En una salida afortunada, Ibarreche desvía el cuero a córner.

Desde el principio naufraga como medio Casitas, que corretea vanamente de uno a otro lado. El resultado de este fracaso es la debilitación del ataque verde en su ala izquierda que a partir de los primeros treinta minutos, y sobre todo por lo que respecta a Suco, habría de ligar muy escasas jugadas. Marcelino, el único hombre del Ferrol que merece un elogio, hubo de realizar una labor doble al tratar de cubrir el hueco dejado por su compañero, sobre todo a la hora de cortar los ataques indauchutarras. A buen seguro que si la delantera hubiese tomado ejemplo de Marcelino, otro hubiese sido el resultado, o cuando menos, se hubiese podido aceptar como cosa natural la derrota.

Con dos o tres jugadas que brillaron entre un mar de fracasos, se termina de contar cuanto hizo el Ferrol en este partido. A los veinte minutos, Miche tiene una ocasión inmejorable de marcar que se pierde por falta de suficiente energía en el toque del balón. Diez minutos más tarde, un remate de Pensa es tocado deficientemente por el defensa Azcueta que eleva el balón encaminándolo hacia su propia portería. Ya se cantaba el gol —que hubiese podido variar el curso del encuentro— cuando reaccionando, el mismo defensa, logra alcanzar el balon en la línea de gol, desviándolo.

En el minuto cuarenta, vista la incapacidad de la delantera que actúa con inocencia absoluta frente a una defensa vasca serena y efectiva, bien arropada por los medios, el señor Galarraga decide efectuar cambios. Pasa Pensa a extremo derecho y Ruiz a interior del mismo lado. Suco a interior y Miche extremo, por el lado izquierdo.

A los cuarenta y cinco minutos, Suco "hace notar" que cojea, y lesionado o no, a partir de ese momento, su labor sería casi nula.

El primer gol de la tarde llega en el minuto 14 de la segunda parte, al efectuar el saque de una falta Isasi, que es rematada de cabeza por Asensio.

Para evitar posibles dudas, el Indauchu, que ya domina abiertamente, amplía su ventaja en el marcador a los pocos minutos, valiéndose de Asensio para batir de tiro alto y esquinado a Gantes, después de haber driblado a Ponte.

En el minuto treinta y uno, un habilidoso disparo del ágil delantero centro Jones se estrella en el barrón derecho de la portería de Gantes.

Y aquí termina casi por completo cuanto de reseñable tuvo el partido. El resto transcurrió en un alegre juego de

R. Valladolid, 8 - Deportivo, 2

El cuadro coruñés defraudó en el Estadio de Zorrilla

MIRLO y PEIRO, ala realizadora

VALLADOLID, 5. — (Por teléfono.—Especial para EL CORREO GALLEGO, por M. G. PEIRO). — Defraudó el Deportivo de La Coruña. Esperábamos de él bastante más de lo que hizo. Es cierto que se encontró con un Valladolid en vena de aciertos, pero un equipo que aspira a ascender como es el equipo coruñés, debe rendir muchísimo más en el campo que lo hizo esta tarde el Coruña. Poco o muy poco hizo en efecto el Deportivo de La Coruña. Sus jugadas carecieron a última hora de la fuerza suficiente para plasmarse en algo positivo. Todas quedaron a los pies de los defensas locales, que no tuvieron enemigo en la endeble delantera gallega.

Por el contrario la delantera local, estuvo en una vena total de aciertos, sobre todo en lo que se refiere al ala izquierda, muy juvenil, compuesta por Mirlo y Peiró. Ellos se bastaron para traer en jaque durante toda la tarde al equipo coruñés que no consiguió despegarse del dominio vallisoletano.

El Deportivo intentó hacer alguna cosa, pero no pudo conseguirlo más que en el centro del terreno. Cuantas veces intentó "hacer algo", en la boca de gol, obtuvo un estrepitoso fracaso. Es lamentable tener que hacer estos desagradables comentarios de un equipo que, como el Deportivo de este año, pueden alcanzar los primeros lugares de la Tabla. Pero, en honor a la verdad, todo lo que se diga de ellos en relación al partido de ayer, en sentido negativo, es reconocidamente justo.

EL PARTIDO

El juego comenzó con ataques alternos a ambas porterías. Los jugadores locales se mostraron más abiertos, y menos remisos que los deportivistas, que ya desde los comienzos del partido, profundizaron muy poco, dedicándose a bailar el cuero en el centro del terreno.

A los 8 minutos de juego, el ex-orensano Mirlo, uno de los mejores hombres del Valladolid de ayer, consiguió el primer tanto de la tarde. Recibió un medio pase de Pereda, y de tiro rápido y preciso colocó el esférico en el fondo de la red. Reacciona el Deportivo, pero no puede conseguir nada positivo, y es nuevamente el Valladolid el que vuelve a mover el marcador, esta vez por mediación de Peiró. En una jugada de toda la delantera vallisoletana, el portero deportivista queda completamente batido, oportunidad que aprovecha el citado Peiró para colocar el balón en la red, de fuerte disparo. Pereda, a los 32 minutos de esta primera mitad, consigue de fuerte tiro el tercer tanto del Valladolid, ante la impotente defensa coruñesa que no puede aguantarf el fuerte tren de la delantera local, ni las hábiles jugadas de Mirlo y Peiró, que realizan un gran partido. A los 33 minutos Pereda, lanza un impresionante disparo, que Morolión alcanza a la media vuelta, clavándolo sin remisión en las mallas de Rafa. El Coruña reacciona ante estos goles, y trata de acortar distancias. Por fin Vigo consigue el primer tanto deportivista al rematar un córner. Antes de finalizar esta primera mitad, Manchón obtuvo el segundo tanto deportivista.

SEGUNDO TIEMPO

Al descanso los jugadores coruñeses iban confiados en poder alcanzar cuando menos el empate. Sin embargo, nada más saltar los equipos al terreno de juego, para iniciar la segunda parte, se observó claramente que el Deportivo no se haría con el partido, porque apenas si se realizó algún cambio, y los que se hicieron en nada solucionaron el problema deportivista que fué ayer el de poca profundidad de líneas y mucho abigarramiento en los defensas.

Y si ellos confiaban algo, el público local, prontamente vió resuelto favorablemente el partido al lado del Valladolid, por cuanto antes de terminar la primera parte vino un nuevo gol cuando nadie contaba con él. Este gol, obra de Matito, al rematar de cabeza un córner, fué el que apartó definitivamente al Deportivo del codiciado empate.

SEGUNDO TIEMPO Y TRES NUEVOS GOLES

Nada más comenzar la segunda parte, Matito, que había conseguido el último de la primera parte, movió nuevamente el marcador. El Deportivo intenta reaccionar, pero no consigue nada. Los jugadores locales juegan reposados, sin preocupaciones, amparados en la diferencia de goles. Treinta y tres minutos de juego, y nuevamente marca el Valladolid, esta vez por medio del interior Mirlo, que en una jugada brillantísima lleva el balón al fondo de la red. Tres minutos más tarde Morolión cierra la cuenta de goles, redondeando el número 8 en el marcador. Con anterioridad le habían sido anulados al Valladolid dos goles, por el señor Uría, con toda justicia, puesto que habían sido conseguidos en claro fuera de puego, el primero, y el segundo, precedido de una falta a un defensa coruñés.

El equipo local realizó un excelente partido. Sobresalieron, por méritos personales, como ya queda dicho, el ala izquierda, compuesta por Mirlo y Peiró. La defensa cumplió muy bien, cortando excelentemente algunos avances que acertó a ligar la dedantera deportivista.

Pese a los ocho goles encajados, el meta coruñés Rafa, tuvo una lucida actuación. No puede culpársele a él de los goles. Fueron fruto, casi siempre, de las magníficas jugadas de la delantera local, y otras se debieron más a fallos de la defensa que a los suyos propios. El medio volante Manín, tuvo una lucida actuación. En la delantera los mejores fueron Vigo y Veloso.

El arbitraje del señor Uría, tuvo algunas deficiencias, pero no influyó para nada en el resultado. Los "despistes" fueron protestados por el público, pero en realidad, su actuación fué muy imparcial. Alineaciones:

Deportivo de La Coruña.—Rafa; Anca, Collar, Polo; Manín, Oswaldo; Souto, Moll, Veloso, Vigo y Manchón.

Valladolid. — Benegas; Pontuno, Lesmes, Tini; Matito, García; Beascoechea, Pereda, Morolión, Mirlo y Peiró.

Gilber Desmet triunfó en la carrera París-Tours

TOURS (Francia), 5. — Se ha corrido hoy la gran carrera ciclista París-Tours, una de las clásicas del calendario francés. Triunfó Desmet con la siguiente clasificación:

1, Gilbert Desmet (Bélgica). Cubrió los 231 kilómetros de recorrido en 6 horas, 45 minutos y 24 segundos.

2, Francois Mahé (Francia), mismo tiempo.

3, De Bruyne (Bélgica), mismo tiempo. — Alfil.

Baloncesto

BARCELONA, 5. — Los resultados del campeonato regional de baloncesto, en su tercera jornada, han sido los siguientes:

Pineda, 55, Mataró, 33.

Layetano, 46, Monget, 62.

S. F. Tarrasa 46, Olesa, [illegible]

San José 38, Picadero, 52.

Calella 55, C. C. Badalona, 46.

Clasificación: Picadero, [illegible] puntos; Olesa, Mongat, Pineda, y Tarrasa, 5. Valls, Mataró, Layetano, C. C. Badalona, San José, y Mollet, 4; Calle, 3. — Alfil.

Las Palmas, 2 - Valencia,

El guardameta canario, culpable de la derrota

LAS PALMAS, 5. — Alineaciones:

Las Palmas. — Pepín; Pantaleón, Múgica, Marcial; Campa, Naranjo; Larraz, Ricardo, De Mola, Parodi y Salgado.

Valencia. — Goyo; Mestres, Quincoces, Sócrates; Sendra, Piquer; Fuertes, Walter, Machado, Tercero y Seguí.

Arbitró discretamente el señor García Contreras.

Gran lleno en el campo en tarde fresquita y con ligera llovizna, durante el encuentro. El Valencia encarriló rápidamente el partido, pues a los 30 segundos ya había inaugurado el marcador, en un gol relámpago de Fuertes que disparó de lejos. Influyeron en este gol el deficiente marcaje de Marcial y la actuación deplorable de Peiró, culpable de la mayoría de los tantos. Aunque Las Palmas trató de reaccionar, sus vuelos se vieron cortados por lesión de Naranjo que fué retirado del campo a los once minutos de juego, para no reaparecer. La inferioridad numérica de los canarios fué bien aprovechada por el Valencia que a los [illegible] minutos aumentó su ventaja con un gol de Walter. En los finales del primer período, Tercero, al minuto 35 volvió a marcar; con 3-0 el Valencia marchó tranquilo a la caseta.

En el segundo tiempo, Las Palmas reaccionó y consiguió su primer tanto a los diez minutos. Un rechace de Goyo a tiro de De Mola lo empalmó Marcial a la red. A los 18 minutos De Mola acosó a Quincoces disputándole un balón y el despeje lo empalmó Ricardo que consiguió el segundo gol. El Valencia atacó y a los cuatro minutos logró su cuarto gol por medio de Machado en un fallo garrafal de Campa, primero y después de Pepín.

En el Valencia todos cumplieron muy bien, sobresaliendo Walter.

En el equipo local todos pusieron voluntad pero nada más. — Alfil.

TERCERA DIVISION

EN SANTA ISABEL

Una victoria muy trabajada del Club Santiago sobre el Flavia (3-1)

El guardameta del equipo santiagués, Calliviza, realizó espectaculares paradas

El Flavia no fué equipo pequeño, ni muchísimo menos, y estuvo a punto de dar la sorpresa en Santa Isabel donde fué derrotado por el Club Santiago, que se alzó con la victoria por 3 goles a 1. Esa posibilidad de éxito del equipo forastero se frustró en dos jugadas decisivas que el Flavia no supo aprovechar y en la portentosa actuación del guardameta compostelano Calliviza, que fué el verdadero "héroe" de la jornada.

A conjuntos como el Flavia que todo lo confían al entusiasmo y al tesón, sólo se les puede batir con las mismas armas. No sirven filigranas ni trazado de pases, porque los jugadores del equipo padronés tienen un don especial en su manera de moverse y es el de la obstrución. La réplica, pues, tenía que ser distinta a la táctica presentada por el Santiago en los comienzos del partido, buscando la vertical, profundizando a base del pase largo y echándole a la jugada todo el nervio que requería la rigidez de las líneas defensivas padronesas. Y así consiguió el Santiago alejar el peligro de una sorpresa desfavorable, abriendo brecha en la retaguardia de su rival mediante las internadas valerosas de Pintos y Matito y también de País, cuando éste fué adelantado a la vanguardia para reforzar la acción incisiva.

El "tu a tu" impuesto por el Flavia duró todo el primer tiempo, que llegó a tener incluso un cariz de franca superioridad a su favor o, cuando menos, de más peligro dentro del área. Pero los errores de sus delanteros y la seguridad del portero santiagués determinaron que toda aquella presión resultase poco menos que estéril. Ya en la segunda parte, el Flavia acusó la inferioridad que de él se esperaba cuando el Santiago, cambiando puestos y sosegando su juego se dedicó a asegurar el partido. Sobrevino entonces la victoria clara y merecida que muy bien pudo haber tenido mayor repercusión en el marcador si los dos extremos, lo más flojo del conjunto, aciertan a ligar con la tripleta central dirigida por Pintos.

COMO JUGO EL SANTIAGO

Había cuatro caras nuevas en la alineación compostelana respecto de su primer encuentro con el Ordenes y la transformación operada ha sido ventajosa. Era un equipo muy superior al de la jornada inicial y esperamos que una vez bien compenetrado sea capaz de codearse con los mejores del grupo. Acusó momentos de desconcierto y otros en los que parecía que todos sus hombres formaban piezas de una máquina. Pero muy esporádicamente, porque los exteriores, como ya queda dicho, eran piezas sin ajuste con el resto del cuadro.

De Calliviza ya hemos dicho lo suficiente. Los mejores aplausos se los adjudicó él en unas intervenciones espectaculares que confirman su gran momento actual. La defensa, bien por los laterales. Docanto, con mucha clase, con claro sentido de la entrega al compañero y Lema, "secando" con sobriedad, pero sí concesiones... Chucho fué salvándose con veteranía aunque nos ha parecido algo lento.

Los medios volantes García Blanco y País han cuajado otra gran actuación realizando un juego perfectamente ensamblado, sin titubeos y "dando la cara". Dos magníficos volantes que constituyen una magnífica línea de apoyo a la delantera, en la que se incrustan llegado el momento como unos interiores más. Entre ellos y Matito y Moreno se movió con mucha inteligencia y gran oportunismo el delantero centro Pintos, cuya presentación en Santa Isabel ha significado un triunfo resonante para el jugador y para el equipo. Marcó dos espléndidos goles y tuvo en las botas un par de ellos más que no llegaron a producirse porque le obstaculizaron los defensas del Flavia con evidentes faltas.

Los interiores Matito y Moreno estuvieron mejor que en la tarde del Ordenes, especialmente el primero. Va recobrando movilidad y dominio de la pelota y parece decidido a tirar a puerta, de lo cual hizo brillante ensayo en la segunda parte del domingo. Los extremos Chago y Arteaga, voluntariosos y a ratos acertados, no ligaron debidamente con el resto de la línea. Hubo una parte del tiempo que Chago pasó a la media en donde el escaso rendimiento como extremo quedó bien compensado.

EL FLAVIA

Menos correoso que otros años pero con más clase, el Flavia del domingo causó buena impresión en Santa Isabel. Su guardameta que ya había fracasado en Padrón frente al Gran Peña tuvo fallos a ninguno de los cuales, sin embargo, deben achacarse los tres goles que le marcaron. La defensa estuvo contundente, sin remilgos y la línea media luchó cuanto pudo para apoyar a la delantera. En ésta brillaron el central y el extremo izquierda, Naya.

LOS GOLES

Empezó marcando el equipo visitante por mediación del delantero centro a los 25 minutos. Nada más efectuar el saque de centro, Pintos penetró en el área, cede al extremo izquierdo, se forma un pequeño lío delante del portero y Arteaga consigue el empate.

En el segundo tiempo Pintos marcó dos goles de espléndida factura y el marcador se cerró con 3-1 a favor del Santiago.

ARBITRO Y EQUIPOS

Pocos errores tuvo el árbitro de Cambados Sr. Vieites, que puso especial empeño en cortar los brotes de juego brusco. No fué riguroso en las áreas, por lo cual el Flavia se salvó de un penalty cometido contra Pintos a ser sujetado dentro del área cuando avanzaba hacia el gol. Le auxiliaron en las bandas los colegiados santiagueses Regino y Aldrey.

Alineaciones:

FLAVIA. — Santamarina, Regueira, Eduardo, Chicho; Purucho, Roldán; Manolé, Checho, Pepín, Albino y Naya.

SANTIAGO. — Calliviza; Docanto, Chucho, Lema; País, García Blanco; Arteaga, Moreno, Pintos, Matito y Chago. ALFE

Extraordinario partido el del Orense

Derrotó al Puenteareas por doce goles a cero

ORENSE, 5.— El Orense-Puenteareas ha terminado con el resultado de 12 a favor del equipo local, que cuajó un extraordinario partido. La rapidez, la codicia, y la tenacidad de los orensanos concluyeron en la citada goleada, y fué el secreto del triunfo. El Orense dió una lección de como debe jugarse al fútbol. Entregas rapidísimas de la pelota, contínuos cambios a las alas, y avances directos hacia el gol, juntamente con una envidiable preparación física, les dió el resultado registrado.

El Juvenil de Puenteareas, se mostró con un equipo de jóvenes jugadores que en ningún momento pudieron apenas contrarestar la total iniciativa del cuadro orensano.

Al minuto consigue Ferradás, el primer gol, y el mismo jugador vuelve a marcar a los dos minutos y medio. A los once Gonzalo II, logra el tercero. A los 13 José Luis, desde veinte metros de distancia el cuarto. A los 19, Gonzalo II, el quinto. A los 35 Ferradás el sexto. A los 39 Malet, el séptimo. A los siete de la segunda parte Malet, consigue el octavo. A los 15, José Luis, el noveno. A los 22 Rivera, el décimo, quien consigue a los 36 el undécimo. Un minuto antes de finalizar José Luis, consigue el último.

El Puenteareas jugó con muchísima deportividad. Sin una sola nota discordante

Arbitró Federico Ramón de Vigo, bien.

Alineaciones: Puenteareas; Monje (reserva); Buch, Pampillón, Sánchez; Sindo, Lolo; Bautista, Quique, Guillén, Abel Jaime y Diz.

Orense: Suárez; Milucho, Orbán, Pío; Pastor, José Luis; Hernando, Ferradás, Gonzalo II, Rivera y Malet.

Arosa, 1 - Turista, 0

VILLAGARCIA, 5. — (Por teléfono, de nuestro corresponsal, Luis Gomez). — Siempre nos ha resultado el Turista enemigo duro de roer, y por eso siempre también sus visitas inspiran serios temores a los aficionados, aunque ya vaya siendo tradicional que en Villagarcía sufran los turísticos su primer revés en la Liga. El partido bajó mucho en cuanto a calidad, respecto del jugado entre el Cambados y el Arosa quince días antes. Fallaron en nuestro titular totalmente los interiores, y el nuevo extremo Orlando, por baja de Cayo, tampoco hizo nada notable, aunque es pronto para juzgarle en su partido de presentación ante un enemigo de la categoría del Turista. La media y la defensa por el contrario hicieron un gran partido, pudiéndose decir que a ellos se debe la victoria del Arosa, y en último extremo estaba detrás un Castellanos seguro siempre y bien colocado. El Arosa en el primer tiempo trató de tú a tú al Turista. Atacó y se defendió bastante bien, logrando su único gol a los 5 minutos de esta primera parte por medio de Orlando.

En la segunda salió con evidente consigna defensiva, situándose desde el principio Fresco entre los defensas, y bajando también poco después Tatá y los interiores que ya jugaban muy retrasados. En la delantera quedó prácticamente sólo García, que, sin embargo, se bastó para volver loco a Sampedro, hasta el punto de hacerle perder la compostura y la tranquilidad.

El Turista por lo visto hoy tiene de medios para atrás un buen conjunto, pero la delantera se mostró totalmente ineficaz. En el segundo tiempo dominaron de forma absoluta al Arosa y en algunos momentos lo tuvieron completamente embotellado dentro de su área, pero sus delanteros fueron ineficaces ante el marco, desperdiciando buenas ocasiones de tanto al tirar siempre muy mal las pocas veces que lo hicieron. Cierto que nuestra defensa no daba facilidades sobre todo Miragaya, que jugó todo un gran partido, y Fontán que resolvió insuperables ocasiones de peligro. Fué, aunque escaso de buen juego, un gran partido por la enorme emoción que supone la existencia de un sólo gol, ventaja que el Arosa supo defender durante ochenta y cinco largos minutos, merced sobre todo a la ineficacia apuntaba de la delantera turística y la buena labor defensiva del Arosa, y de Castellanos en último instancia, aunque en tiros casi siempre de poco peligro. Si el Arosa puede juzgarse tuvo una ventaja en la ausencia de Chicha, máximo realizador del Turista, no es menos cierto que la baja de Bello Amigo se notó mucho en nuestro titular, al quedarse sólo García que no podía hacer más que batallar con el coraje y el entusiasmo que lo hizo toda la tarde. Así pues si Chicha, hubiera logrado, sin duda, algun gol para su equipo, es indudable que tal y como se desarrolló el juego también Bello Amigo, hubiera aumentado nuestra ventája en el marcador. De todos modos la victoria fué difícil por la endiablada velocidad de los turísticos que se sitúan fácilmente ante el marco contrario, donde, afortunadamente, resultaron ineficaces, permitiéndonos conquistar dos puntos que, a la vista de los demás resultados, nos sitúan en cabeza de la clasificación.

El árbitro señor Couso González, estuvo bien. Energico, cuando fué necesario y siguiendo el juego muy de cerca. A sus órdenes los equipos alinearon así:

Turista: Mediavilla, Mino, Sampedro, Lago, Castro, Villar, Paulino, Mundo, Chas, Bouzo y Zamorita.

Arosa: Castellanos, Fontán, Nando, Miragaya, Fresco, Tatá, Orlando, Pichel, García, Tito Blanco y Emiliano.

El Arsenal perdió en Pontevedra

Gran actuación del "once" pontevedrés

PONTEVEDRA. — (De nuestro corresponsal, SPRINTER). — Pasarón, registró ayer uno de sus buenos llenos lo que demuestra la expectación despertada por el partido, en el que tanto uno como otro equipo, fueron recibidos por largos aplausos. Y ese público, ha salido satisfecho del encuentro, aunque pudo haber sido más abundante de goles; pero ha visto jugar con ganas, lo mismo a ferrolanos que a ponteevdreses, en una pugna auténticamente liguera, y como podríamos decir para ser más exactos "del poder a poder".

En esa pugna, salió victorioso el conjunto granate, porque hizo más méritos para ello; fué el suyo, un triunfo merecido, aunque corto, porque tuvo en muchas ocasiones, trás jugadas de perfecta ligazón y con nervio suficiente, ocasiones para seguir haciendo mover el marcador. En otras ocasiones también, aunque muchas menos, el Arsenal, tuvo un poco la suerte en contra, aparte de que, tampoco su delantera fué muy precisa en los remates.

En general el juego fué alterno y no precisamente con una preocupación defensiva determinada; sinó de ataque en uno y otro bando; pero fué más eficaz el Pontevedra, esta tarde en vena de entendimiento, con juego preciso y de empuje ligando en ocasiones, en forma admirable, con soltura y con frecuente peligrosidad. Por ello, será difícil hacer excepciones en el conjunto. Estevez, defendió bién la puerta mostrándose moralmente muy recuperado. La defensa, si por el centro, demostró colocación y contundente eficacia, por los lados, se vió perfectamente compenetrada y sólida. En la media, aunque no tan oportuna a la entrada. Escudero, fué incansable y cortó mucho, con su compañero de línea con Tiago, excelente en su cometido. Ya en el ataque, tal como se presentó ayer hubo una movilidad y peligrosidad, bién conjuntada y briosa debido sin duda al buén funcionamiento de las líneas anteriores y el eficaz enlaze de un Isidoro magnífico toda la tarde; pero, es que jugaron igualmente mucho y bien los extremos, pese a la falta de entrenamiento que acaso pudiera acusar José María. En cuanto a Carballinés, en el centro, se nos ha mostrado muy distinto y superior al de otras tardes. Respecto a Tis, seguimos viendo en él, el interior de calidad, por su juego sereno, inteligente y fino, como ayer ha vuelto a acusarlo.

Con todo ello, una cosa quedó demostrada. El Pontevedra tuvo enemigo de calidad y él ha jugado poniendo de manifiesto que el conjunto se va encontrando y ganando en redimiento lo que a su tiempo viene a demostrarnos sus posibilidades.

En cuanto al Arsenal, no nos ha defraudado, ni mucho menos. Es el equipo que esperábamos bién preparado, noble y brioso en el juego. Fariña, el eterno joven y amigo, sigue manteniendo unas huestes que darán mucho que hacer en este primer grupo de la Tercera, con líneas muy sólidas y elementos de probada eficacia. Destacaron, sin embargo, la defensa, sobre todo por el centro y la tenacidad de la media, en la que al lado del veterano Seijas, sobre todo en la segunda parte, Marcelino, fué acaso la figura del equipo.

El arbitraje del colegiado vigués Sr. Iglesias Menéndez meticuloso pero con visión y acierto en general a lo largo del encuentro. Formó así los equipos:

Arsenal: Nando; Vilas, Pedro, Carlos; Seijas, Marcelino; Martínez, Pillo, Romanos, Nimo, y Rilas.

Pontevedra: Estévez; Kaqui, Baléa, Cholo; Escudero, Tiago, José María, Isidoro, Carballinés Tis y Ferreira.

Sobre todo la primera parte, fué llevada a fuerte tren. En los primeros minutos se sacan dos corners alternos. A los 19, una falta cerca del área ferrolana y va la delantera granate al acoso; Nando, trata de alcanzar la pelota, ayudado por el defensa, pero llevan ventaja los delanteros locales, de los que Carballinés intenta el remate a bocajarro, aunque casi logra interceptar por alto el portero forastero, paro Tis oportuno, fuerza el tanto. Seis minutos después, casi en la banda drecha y a la altura del área visitante, Isidoro saca una nueva falta a media altura y en plena área, un magnífico remate de cabeza en plancha, por Isidoro, vale el 2-0.

El juego, mantiene su interés hasta el descanso, al que se llega con un corner más contra el Arsenal.

La segunda parte, se inicia con unos acosos locales poco afortunados y el juego parece bajar de empuje, aunque no tarda en recuperar el brio. Nuevos disparos del ataque local, pasan rozando los palos. Vuelve el juego reposado pero preciso, repitiéndose la poca fortuna sobre una y otra área, y así, hasta las postrimerías en que se producen dos nuevos saques de esquina sobre el marco ferrolano y un pelotéo emocionante a la boca del gol, que al fin se salva.

El público, despidió con renovados aplausos a los equipos.

Fácil victoria del Lugo frente al Vivero

LUGO, 5. — (De nuestro corresponsal, R. Vilaseca). — Partido soso y a ratos abúlico el ofrecido por el C. D. Lugo y el Vivero C. de F. El equipo local manifiestamente superior a su antagonista, acabó contagiándose sus defectos y el juego decayó a medida que corría el tiempo.

Del Vivero hay que destacar su pegasjosidad, y la bravura de su guardameta que, por su arrojo y buena estrella, evitó que los seis goles no se vieran aumentados cuantiosamente. Hay que prestar atención por las condiciones que apuntan a los extremos, singularmente al izquierdo.

En el Lugo destacó la labor de Ledo, un interior de mucho escape. También hay que poner de relieve la voluntad de Chavay de Sánchez que reaparecía después de un largo período de convalecencia de lesión.

Habrá que esperar al encuentro del próximo domingo frente al Turista para tener más cabal idea de lo que el Lugo será capaz de hacer en el torneo, pues los contrarios que hasta ahora le han caído en suerte no son rivales de su talla.

EL MARCADOR

A los cinco minutos un defensa, evitó con la mano que el balón franqueara la meta del Vivero. El penalty lanzado por Chava, fué el gol inaugural. Poco después Zurria, al rematar un córner aumentaba la ventaja lucense. El tercer tanto de bella factura fué logrado por Chava, que corrió su demarcación en perpendicular, y próximo ya al marco vivariense cruzó el esférico lejos del alcance de Saladino.

Tras el descanso se acentuó el dominio lucentista. Un fuerte disparo de Ledo, lo desvía Saladino a córner, con los puños, en forma espectacular. Al cuarto de hora centro de Chava, y cabezazo de Ledo cosechan el cuarto tanto.

Cinco minutos después un disparo de Ledo tras rebotar en un adversario llega al fondo del marco.

El sexto y último gol lo lograría también Ledo, como final de un avance de Chava, y él cuando faltaban diez minutos para el final.

El equipo de la ciudad de Lando, cuando salió al terreno de juego, fué saludado por una salva de aplausos por los numerosos simpatizantes del mismo, que se desplazaron a nuestra ciudad, con ocasión de celebrarse hoy dentro del calendario de Fiestas, el Día de Vivero.

Don Lisardo Vázquez que en general hizo un buen arbitraje cometió pifias en la apreciación de fueras de juego.

ALINEACIONES:

C. D. Lugo: García, Sánchez, Novoa, Alberto; Miguel, Chucho, Pepucho, Obeso, Zurria Ledo y Chava.

VIVERO: Saladino, Cela, Jaime, Pelmo; Germán, Pernas; Modesto, Cayetano, Barros, Román y Juanucho.

El Cambados estuvo a punto de empatar en Vigo con el Gran Peña

VIGO, 5.— En un encuentro mediocre, sin conseguir el Gran Peña imponer su juego, el equipo vigués venció al Cambados por dos tantos a cero. Los jugadores del Cambados se batieron con gran entereza, haciéndose aplaudir el guardameta Joaquín, en difíciles intervenciones. Hasta el minuto 33 no le fué posible al Gran Peña marcar su primer gol, siendo su autor el medio Guillermo, aprovechando una "melee" que se había formado en el área de gol, batiendo desde cerca a Joaquín. Sin variaciones en el marcador finaliza la primera parte. Al reanudarse la lucha desperdicia un penalty el Gran Peña, lanzado por Polito, alto y fuera del marco. La jugada se produjo a los 3 minutos de la segunda parte.

La lucha resulta incierta y ninguno de los dos logra imponerse a su rival, estando a punto de conseguir el empate el Cambados, pero el meta grampeñista Secito anula el intento. El ataque del Gran Peña está francamente desacertado en toda la línea, no consiguiendo ordenar el juego, pese al empuje constante del medio Guillermo. Mediada la segunda parte, el extremo local Min, que apenas hizo otra cosa que arrastrarse por el campo, sin embargo, en los últimos minutos de lucha ha sido precisamente él el encargado de marcar el clásico gol del jugador cojo, empalmando fuerte desde cerca un balón que se le había escapado al guardameta del Cambados. Sin nada destacable con el resultado de 2-0 a favor del Gran Peña finalizó este partido.

Destacaron por el conjunto visitante el portero y los tres defensas, y por el Gran Peña, Secito, Toñejas y Guillermo.

El árbitro coruñés señor Novo hizo una demostración de su manía de castigar faltas dentro del área convirtiéndolas en tiros indirectos.

Alineaciones: Cambados; Joaquín; Lojo, Deza, Chuche; Prieto, Santos, Baña, Churri, Fidel, Lojo y Olmos.

Gran Peña: Secito; Jorge, Toñejas, Ricardo; Guillermo, Chiarroni; Min, Pirelo, Polito, Carrera y Alcalde.

Ordenes, 1 - Juvenil, 0

ORDENES, 5. — Las alineaciones fueron las siguientes:

Ordenes. — Rey; Jano, Modesto, Carlos; David, Mero; Salgado, Salorio, Manolito, Casteleiro, Jacinto.

Juvenil: José Luis; Antelo, Tomás, Firi; Nito, Botana; Vegazo, Romualdo, Losada, Morado, Manolito.

Arbitró el colegiado señor Fariña que en general estuvo bien.

El Ordenes jugó ayer con brío y tesón. Tal es, en concreto, la primera deducción que sale a relucir después de presenciar el partido ganado por el Ordenes frente a un cuadro superior: el Juvenil. Y es curioso señalar que precisamente cuando los blanquiazules pretendieron atacar con las mismas armas de sus rivales, se aturrullaban y, en definitiva, jugando peor tampoco pudieran dar la vuelta al encuentro, adverso desde los tres minutos del segundo tiempo, momento en que Casteleiro batió a José Luis en un barullo ante la puerta.

Ninguno de los equipos tiró a gol en forma de justificar movimiento en el marcador. En este sentido, el empate hubiera sido el resultado justo. Pero no lo es menos que los barullos abundaron frente a ambas metas y cualquiera de los conjuntos pudo lograr un tanto afortunado y por ello no se le pueden poner reparos a su triunfo.

Por el Ordenes destacaron Modesto, David y el ala derecha del ataque y, en general, todos por su coraje. En el Juvenil fueron los más afortunados Firi, Tomás y la media, además de Morado en su primer tiempo.

Sanatorio Neuropático
DEL
Dr. Lois Asorey
PAZO DEL CARMEN
La Estila — Teléfono 1541
Para enfermos nerviosos y psíquicos no manicomiales
SANTIAGO DE COMPOSTELA
Hora de consulta:
De doce a dos
Consultorio, Preguntoiro 5

EMBELLEZCA SU HOGAR
Comprando lamparas de bronce directamente en la unica Fábrica de Galicia
INDUSTRIAS CASTANO
Solicite catalogo del modelo que desee.
Apartado, 323. LA CORUNA

IBERIA RADIO
EL ECO del MUNDO EN SU HOGAR
CONTADO y PLAZOS

Quince modelos
Quince precios
pero una sola CALIDAD
CASA SIGMA • Sagasta, 14 - FERROL

Sanatorio Nuestra Señora de Lourdes
Doctor Cesáreo García Fernández
CIRUGIA DEL ESTOMAGO
Hígado, Intestinos, Hernias
Domingo Fontán, 2 (Carretera de Sar)
Teléfono, 2072.—SANTIAGO
Consulta: Hórreo 13 - 15 Teléfono 1447

Información nacional

Capítulo de sucesos

Estafador detenido en Madrid

Se fingía protestante y con la promesa de convertirse al catolicismo recibió numerosas ayudas

MARID, 6. — Ha sido detenido Luis Fernández Trastiy, de 40 años de edad, natural de Orense, que, fingiéndose protestante y con la promesa de abjurar de esta religión y convertirse al catolicismo, ha conseguido numerosas ayudas, alojamientos, ropas y regalos de todo orden en diversas provincias españolas. También decía que era un "tránsfuga" del partido comunista.

—Cuando en una ciudad se le iba conociendo demasiado, marchaba a otra para repetir la simulación.

Fué detenido en el Colegio Mayor San Juan Evangelista, donde había obtenido una plaza utilizando recomendaciones de varias órdenes religiosas. Además de estar bautizado en Orense, cuando nació, se hizo bautizar en Santiago, Logroño y La Coruña.

Tiene antecedantes de maleante y ha sido expulsado de Francia y de Portugal, en donde, fingiéndose aviador norteamericano, obtuvo también una serie de ventajas y obsequios, hasta que fué descubierto. Utilizaba el nombre de Dick W. Singerman y entre las muchas historias que cuenta está la de haber sido abatido en pleno Atlántico por un avión enemigo durante la guerra. Se le encontró una carta escrita por él mismo, fingiendo la letra de su padre, en la que éste, que reside en Estados Unidos, le ruega que no ingrese jamás en la Religión Católica y que mantenga la fe de sus mayores. Al parecer, con esta carta pensaba influir en alguna persona para conmoverla con el deseo de abrazar la religión verdadera.—Cifra.

UNA NIÑA SUFRE HERIDAS EN LA CABEZA PRODUCIDAS POR UNA RATA

MATARO, 6— Alarmados por el llanto de su hijo, los padres de la niña Teresa Verges Hijan de cuatro meses de edad, con domicilio en la calle de Barcelona, 47, descubrieron que una rata de enormes proporciones estaba mordiéndola en la cabeza hibéndola producido ya heridas de importancia y provocándola intensa hemorragia.

La niña fué curada de primera intención por un médico de la localidad y luego, trasladada a Barcelona, por si hubiera lugar a un adecuado tratamiento.

La rata pudo ser capturada y enviada al Laboratorio Municipal de Barcelona para su pertinente análisis.— Cifra.

UN HOMBRE MUERTO POR UN CAMION AL EVITAR EL ATROPELLO DE UN POLICIA RURAL

PAMPLONA 6— En las inmediaciones de la Estación del Norte, un camión que procedía de San Sebastián, para evitar atropellar al celador del Cuerpo de la Policía Rural, Nemesio Ripodas, que salía en bicicleta del Puente de Santa Engracia, hizo un extraño, echándose sobre el transeunte Ruperto Deroca Astiz, de 53 años sacristán de la parroquia de El Salvador, que falleció en el acto. El celador de la Policía Rural, resultó también con diversas erosiones aunque afortunadamente leves. —Efe.

MUERTO AL VOLCAR EL TRACTOR QUE CONDUCIA

ZARAGOZA 6— Comunican de Cariñena que Antonio Anglada Embid, de cincuenta y ocho años de edad, labrador, al trabajar en el campo con un tractor éste volcó cogiéndolo debajo y ocasionándole la muerte instantáneamente. Cifra.

Puerto de Vigo

LONJA DEL BERBES

Pescado subastado ayer en cajas de 40 kilos.
116 de beretes, de 70 a 400.
238 de jurel, 200 a 310.
136 de pescadilla fina, de 460 a 1.400.
118 de rayas, de 60 a 100.
En kilos:
464 lenguado, de 50 a 63.
400 de sardina, de 8'04 a 12'48
Varios lotes, en 9.463.

M. de Acosta
MEDICO CIRUJANO
Partos y enfermedades de la mujer
Altamira. 3.—Teléfono, 1299
Santiago de Compostela

Aeropuerto Central de Galicia

MOVIMIENTO DE AVIONES
DEL DOMINGO
Iberia. DC-3 de Madrid a las 6,00, con 23 pasajeros.
Salió, a las 6,45, con 25.
DE AYER
Iberia. DC-3 de Madrid a las 6 05, con 11 pasajeros.
Salió, a las 6,35, con 16.
PREVISTOS PARA HOY
Aviaco. Línea del Norte, con avión Bristol 170, a la 1,30. Salida para Oviedo, Bilbao, Zaragoza y Barcelona, a las 2,30.
Iberia. DC-3 de Madrid a las 5.30. Salida a las 6,00.
PREVISTOS PARA MAÑANA
Iberia DC-3, a las 5,30 Salida, a las 6,00.
AUTOBUSES
Iberia. Diario, a las 5,30.
Aviaco. Martes, jueves y sábados, a la 1,15.
OTRAS NOTAS DEL AEROPUERTO
El servicio del Norte de España de la Compañía Aviaco ha adelantado una hora a partir de hoy. Esto es, llegada a la 1,30 y salida también para la misma ruta, a las 2,30.

SANATORIO
PROFESOR
Villar Iglesias
Cirugía, del Riñón
Vejiga y Próstata
Teléfono 1304
General Pardiñas 9
SANTIAGO DE COMPOSTELA

†

LA SEÑORA

Doña María López Rodríguez

Falleció después de recibir los Santos Sacramentos y la Bendición de Su Santidad

D. E. P.

Su esposo, don Ramiro de la Fuente Núñez; hija, Marinette (maestra nacional); hijo político, don Antonio Moure Baños (gestor administrativo de Vigo); nieta, Marinette María, padres, hermanos políticos, primos, sobrinos y demás familia, dan las más expresivas gracias a cuantas personas se dignaron asistir a la conducción del cadáver al Cementerio, acto que tuvo lugar ayer día 6, a las diez de la mañana.

El Ferrol del Caudillo, 7 de octubre de 1958.

Varios Prelados han concedido indulgencias en la forma acostumbrada.

(Gran Funeraria)

Anuncios por palabras

AUTOMOVILES

SE VENDE camión, 8 a 10 Tns., buen estado. Informes: Bar Rico, Galiano, 19.— Ferrol.

ALQUILERES

SE ALQUILAN máquinas de escribir. Viuda de Román, Calvo Sotelo, 17. Tel. 203 Santiago.

SE ARRIENDA local céntrico para comercio. — Razón: en esta Admón.—Santiago.

ALQUILO desván sitio céntrico. Razón: esta Admón. Ferrol.

COMPRA-VENTA

COMPRO muebles, ropas y objetos usados. Avisando paso a domicilio. Canalejas, 142.— Tel. 2506. — Ferrol.

MAQUINAS punto "Jackard". Rematadoras, últimos modelos. Bobinadoras alemanas. Tricotosas con tramador y facón metier. "Elegancias Margot". Montero Calvo, 2. — Valladolid.

EL RASTRO. Compraventa de ropas, muebles y objetos. Paso a domicilio. María, 106. Ferrol.

ENCERADORAS Y ASPIRADORAS. Máxima garantía. Primeras marcas. Facilidades pago. Casa Sigma, Sagasta, 14.—Ferrol.

ARTICULOS para bares, regalos loza, cristal, porcelana, los mejores precios. Casa Cortizas, Rubalcava, 9. Ferrol.

VENDESE lavadora "Telefunken" sin estrenar, muy económica. — Razón: esta Admón.— Santiago.

TOTALAMENTE libre, vendo casa Rúa San Pedro. Informes: Preguntoiro, 27. Santiago.

SE VENDEN solares Ensanche. Razón: Ruvalcaba, 26, segundo. — Ferrol.

SE VENDE piso a estrenar cinco habitaciones y trastero, cocina, cuarto de baño. Acogida beneficios Renta Limitada. Magnífica vista mar. Informes: esta Administración. — Ferrol.

SE VENDEN bajos comerciales a estrenar. Acogidos beneficios Renta Limitada. — Informes: esta Admónn. — Ferrol.

SE VENDE casa Rúa San Pedro, núm, 52, piso desalquilado. Informes: Rúa Villar, 30, primero, izquierda. — Santiago.

VENDO casa con piso libre. Razón: Bonabal, 1. — Santiago.

VENDESE finca 110 ferrados tierra toda emurallada (libre).— AGENCIA ROCA.— Gral. Franco, 81, 1.º. Ferrol.

VENDESE chalet seis ferrados tierra, construcción moderna (libre). AGENCIA ROCA. General Franco. Ferrol.

VENDESE casa tres plantas, desván libre. Precio 200.000 ptas.— AGENCIA ROCA. General Franco, 81. Ferrol.

VENDESE casa dos plantas construcción moderna, seis ferrados tierra (libre).— AGENCIA ROCA. Gral. Franco. Ferrol.

VENDESE casa tres plantas, precio 90.000 pesetas. — AGENCIA ROCA. Gral. Franco, 81. — Ferrol.

VENDESE casa cinco plantas, construcción moderna, primer piso libre. AGENCIA ROCA. Gral. Franco, 81. — Ferrol.

¿QUIERE VENDER SU CASA? ROCA. GARANTIA, SERIEDAD, SOLAMENTE AGENCIA ROCA.— Gral. Franco, 81, 1.º. Ferrol.

SE VENDE casa con guardilla, toda desalquilada en Serantes —Viladoniga—. Razón Cuesta de Chamorro. Juan Monteagudo.— Serantes.

VENDESE casa libre. Razón: Tras Pilar, 10, entresuelo. Santiago.

VENTA piso cuatro habitaciones grandes, cuarto baño, cocina, almacén; excelente construcción, poco precio. Informes: Café "Cantábrico".— Santiago.

TRASPASOS

En IMPORTANTE pueblo de la provincia de Lugo, traspaso Farmacia, próxima y bien comunicada con la capital. Ventas anuales demostradas superiores a 300.000 ptas.— Escriban a: Droguería Sanal. — Lugo.

TRASPASO por no poder atenderlo negocio comestibles y bodegón. — Para informes: calle María, 33. — Ferrol.

TRASPASO barbería con vivienda por tener que ausentarme, precio económico. Razón: Basquiños, 26, bajo. — Santiago.

SE TRASPASA café-bar, sitio céntrico, por no poder atenderlo.— Razón: Canalejas, 176, bajo. — Ferrol.

URGE traspaso pensión céntrica por tener que ausentarse. Muchas habitaciones. Razón: General Franco, 64. Santiago.

VENDESE o arrienda por no poder atenderlo molino harinero, Doso (Narón), tiene agua todo el año. Para informes: Molino Trasmonte. — Neda. — Ferrol.

BACHILLERATO clases de Física, Química y Matemáticas.— Razón: esta Admón. Santiago.

CLASES solfeo y piano en casa y a domicilio, profesora diplomada, Conservatorio Madrid. Laureles, 11. Santiago.

AVISO. — Se ruega toda persona tenga algún crédito pendiente contra el Bar Achuri, calle S. Fernando, núm. 51, pase las facturas en plazo 8 días, pasado el cual no tendrán derecho a reclamación. Ferrol.

ENSEÑANZA. Necesito Licenciado Ciencias; buen sueldo. Informes: Mascareñas. ALLARIZ. (Orense).

CAMARERA. Se necesita Residencia Generalísimo. Tel. 1534. Santiago.

Jornada española

Todos los españoles, incluso los que poseen antecedentes penales, podrán obtener pasaporte

La "Línea Goya" será presentada por maniquíes españoles en Bruselas

MADRID, 6 (De nuestra Delegación).

Diez casas de modas españolas van a presentar en la Exposición de Bruselas la "Línea Goya", último grito de la elegancia. Estas son diez acreditadas casas de Madrid y Barcelona: Marbel, E.I.S.A., Vargas Ochagavía, Rango, Caruncho, Asunción Bastida, Pertegar, Pedro Rodríguez, El Dique Flotante y Santa Eulalia, con una total de sesenta modelos. Seis por cada casa, y para presentarlos se trasladarán a Bélgica diez señoritas maniquíes.

Si Francia presenta en el mismo escenario la "Línea Imperio", nuestros compatriotas ofrecerán la novedad de la "Línea Goya" los días 6, 7. y 8 de octubre. Es decir, las jornadas siguientes a las casas galas.

Al parecer, los modistas españoles se inspiraron muy especialmente en el retrato de la Marquesa de Solana, de Francisco de Goya. De ahí que lleven títulos de genuina raíz goyesca: "Fuendetodos", "Tauromaquia", "Carmen", "Duendecitos", "Cayetana", etc.

En su puesta a punto ha colaborado con gran actividad el Sindicato Textil.

Además de Francia y España, presentarán modelos Inglaterra, Italia, Alemania y Hungría.

NUEVAS NORMAS PARA LA OBTENCION DE PASAPORTES

Según informa el diario "Ya", ha entrado en vigor en España un nuevo tipo de pasaporte, más práctico que el anterior, vigente hasta hace poco. Por la nueva disposición, publicada en el "Boletín Oficial del Estado" de fecha 14 de julio pasado, se dispone, entre otras innovaciones, la expedición del pasaporte en un plazo máximo de cuarenta y ocho horas; que la mujer casada no necesita permiso marital para solicitar el citado documento, y que todos los españoles, incluso los que posean antecedentes penales, así como los niños, puedan obtener su pasaporte individual. También se suprime en el pasaporte la impresión de las huellas dactilares del interesado.

El nuevo tipo de pasaporte español se ajusta por entero a los postulados de la Conferencia de Pasaportes celebrada en París el 21 de octubre de 1920. La forma internacional del pasaporte que ahora se adopta es un librillo de cubiertas flexibles, de plástico, en cuyas hojas se estamparán la filiación del propietario y los visados correspondientes.

Para obtenerlo, basta con que el solicitante se persone ante el funcionario encargado de expedir los pasaportes y hacerle entrega de las fotografías correspondientes, que han de confrontarse con el rostro del solicitante y que éste firme el pasaporte en presencia de dicho funcionario. No es preciso dejar la documentación exigida en el Negociado de Pasaportes: se tomará solamente nota de ella, devolviéndosela al interesado.

Los niños, incluso los recién nacidos, podrán tener pasaporte individual.

Habrá pasaportes familiares y colectivos. Los pasaportes ordinarios tienen una validez de dos años, pudiendo ser renovados por otros dos siempre que se solicite con cuarenta y ocho horas de antelación. La renovación podrá hacerse en provincia distinta a la que fué expedido el pasaporte.

Los individuos comprendidos en la edad de dieciséis a veinte años a quienes se les conceda pasaporte deberán haber cumplido lo que acerca de ellos dispongan las leyes y reglamentos sobre reclutamiento que les sean aplicables.

RECIBIR PROPINA ES UN DELITO

¿Sabe usted, señor mío, que el recibir propinas puede ser una falta grave, constituir casi un delito?

Tema interesante éste. El Tribunal Supremo, en sentencia de hace unos años, consideró: "Tiene que estimarse como entidad destructora del círculo laboral el percibo de propinas o gratificaciones no autorizadas por quienes prestan servicios públicos de usual prestación, porque la corruptela que supone va contra el interés general, que requier la actividad sin distingo alguno a que el acicate se presta, porque, si es costumbre, cohibe al que no fuera propicio a darla y porque su aceptación priva, en cierto modo, al receptor de la independencia precisa para atender al bien general induciéndole a preferencias para lo individual que le retribuye, con infidelidad para la empresa, que a todos por igual debe servir. Y a ello no puede servir de excusa el que tales propinas fuese acostumbrado darlas, que contra la ley y lo lícito siempre claman el derecho y la moral que la costumbre no puede adquirir, porque, si de ello se le creyese capaz, la convivencia de la humanidad no sería arraigar."

Sale a relucir esto en un diario de la mañana. Claro es que se refiere a los servicios públicos. Sin embargo ahora que la propina se ha generalizado, es tema de actualidad, ya que es costumbre con raíces que considero muy difícil desarraigar.

Sociedad

Enlace Froján Alonso - Parga Vázquez

En la iglesia de Santo Tomás, de Caldas de Reyes, que aparecía profusamente engalanada, se celebró el enlace matrimonial de la bella y simpática señorita Purificación Parga Vázquez, farmacéutica de dicha población, con el médico de aquel término, don Jesús Froján Alonso. Los novios hicieron su entrada en el templo a los acordes de una marcha nupcial; ella, que lucía traje de enncaje de guipur y velo de tul de nylon con tocado de azahar y collar de perlas, iba del brazo de su padre y padrino de ceremonia, don Fidel Parga Corral, que vestía de rigurosa etiqueta; y el novio, también de etiqueta, daba el brazo a su madre y madrina doña Dolores Alonso Campaña. Precedían a los novios los simpáticos niños Francisco Javier Froján Melero y Matilde María Rodríguez Froján, sobrinos del contrayente.

Bendijo la sagrada unión y pronunció con tal motivo una bellísima y emotiva plática, el M. I. Sr. D. Benito Espiño Arceo, secretario de Cámara del Arzobispado de Santiago, íntimo de la familia de la desposada.

Suscribieron el acta matrimonial don José Brey Alvarez; don Eliseo Martul, industrial; don Rafael Latorre Silva, médico cirujano de Pontevedra; don Jesús Vázquez, profesor Mercantil; don José Diz Fernández, procurador de los Tribunales; don Jesús Caabeiro, propietario; don José Manuel Valenzuela, médico; don Agustín María Alonso Blanco, maternólogo del Estado; don Manuel Froján Alonso, industrial; don José Manuel Barrera, profesor Mercantil; don Antonio Rodríguez Berenguer, veterinario, don Manuel Pesqueira Salgado, capitán de Infantería; don Francisco Alvarez Gómez, farmacéutico y don José Sesto Casal, médico. Representó a la Ley, el juez, don Maximino Rodríguez Buján.

La religiosa ceremonia ha resultado muy solemne y brillante. Una vez verificado el enlace, los novios abandonaron el templo a los acordes de la marcha nupcial. Seguidamente presidieron una gratísima reunión de sociedad, durante la cual los numerosos y distinguidos invitados fueron obsequiados con un espléndido lunch.

La feliz pareja ha emprendido viaje de luna de miel para visitar diversas regiones y en especial Mallorca. Les deseamos las mayores venturas y nuestra cordial felicitación la hacemos extensiva a sus respectivos familiares.

REHABILITACION DE UN TITULO NOBILIARIO GALLEGO

Por Decreto del Ministerio de Justicia, publicado en el "Boletín Oficial del Estado", ha sido rehabilitado el título de **Conde de Borrajeiros** a favor de don Manuel Taboada y Roca, magistrado de la Audiencia Territorial de Madrid, que durante varios años desempeñó el cargo de Magistrado de Trabajo en La Coruña.

El título aludido había sido creado por S. M. el Rey Don Carlos III, por Decreto de 4 de noviembre de 1761, y hasta la fecha fueron cinco los señores que ostentaron el referido título.

La personalidad del señor Taboada y Roca es muy conocida en la provincia de La Coruña. Fué juez de Primera Instancia de Ortigueira, Carballo y Negreira, y durante 18 años, Magistrado de Trabajo de La Coruña, pasando luego a la Audiencia Territorial de Barcelona, y por último a la de Madrid, donde se encuentra actualmente. Durante la guerra ha sido capitán honorífico del Cuerpo Jurídico Militar.

Pertenece a varias corporaciones científicas, entre otras, es Correspondiente de la Academia Gallega, y es director de la revista jurídica "Foro Gallego", y autor de varias publicaciones jurídicas.

VIAJEROS

Regresó a La Coruña, procedente de Francia y Bruselas el médico don Fermín Bescansa López, radiólogo de la Asociación de la Prensa, y su esposa doña Sara de la Torre.

—Desde La Coruña, salió para Madrid el jefe provincial del S.E.M., don Antonio Piñeiro Estrella.

—Ha pasado por nuestra ciudad en su recorrido por España, invitado por la Dirección General de Turismo, el periodista brasileño, señor Maciel, quien se ha hospedado en el Hotel Compostela. E ilustre periodista ha emprendido viaje con dirección a La Coruña.

—Con dirección a Madrid ha emprendido viaje en el avión de "Iberia", don Luis Posas, industrial de El Ferrol del Caudillo.

—Asimismo y también para la capital de España ha salido en el avión de "Iberia", el abogado coruñés, don Ramón Ferreiro.

REGRESARON A SANTIAGO

Procedente de Bandeira, después de pasar la temporada estival, llegó a nuestra ciudad, acompañado de su familia, don Antonio Valenzuela Otero, capitán de Artillería y profesor de Gimnasia.

—Asimismo de Palmeira, llegó a Compostela el ingeniero don Gerardo Cobas Crusa, acompañado de su familia.

—Procedente de La Puebla del Caramiñal, una vez finalizada la temporada estival, don Andrés Díaz de Rábago, en compañía de su distinguida familia.

—De Puentecesures llegó el doctor don Manuel Devesa.

—Asimismo de Boimorto, ha llegado a Santiago, don Alejandro Pérez Labarta.

ALTAMIRA.

Juan García Filgueira
TALLER DE FONTANERIA
de
EL FERROL DEL CAUDILLO
Coruña, 26, bajo. — Telf. 1753
Especialidad en trabajos de zinc e instalaciones de agua con termo sifón
Estudios y presupuestos gratuitos

Dr. Pensado
OIDOS - NARIZ - GARGANTA
Cirugía de la sordera
Hórreo, 24-3.º—Teléfono 1801
SANTIAGO

HERNIADOS

Reducirán su hernia a la nada y sin la menor molestia adquiriendo el moderno y minúsculo aparato HERNIUS AUTOMATICO, el preferido por su seguridad, precisión y comodidad y por no llevar tirantes ni otros molestos adimentos, se adapta al cuerpo como un guante y se lleva sin notarse. Bajo medida, molde y presc. facult. (C. C. S. 16391)

Visita en Santiago el miércoles, día 8 del crte. de 10 a 1, en el CONSULTORIO del doctor CAAMAÑO Franco, 44; en VILLAGARCIA DE AROSA, el jueves, día 9 del crte. de 10 a 1, en el CONSULTORIO del doctor MARTINEZ GÜIMIL "Villa Güimil" y en PONTEVEDRA, el viernes día 10 del crte. de 10 a 1, en el CONSULTORIO del Dr. MOURE, Real, 24 y Sarmiento, 1.

Gabinete Ortopédico HERNIUS
Rambla de Cataluña, 34, BARCELONA. Montera, 32. MADRID.

"Establecimientos ALVAREZ" inauguraron una sucursal en Granada

Bendijo la suntuosa instalación el Abad Mitrado de Samos

En la tarde del sábado se ha procedido a la inauguración de la nueva sucursal de Establecimientos Alvarez, 8 en la capital granadina. Y es que este establecimiento eslabón de oro en la cadena de sucursales de la firma viguesa Manuel Alvarez e Hijos, S. A., dota a Granada de una de las más suntuosas instalaciones del ramo en la Península,

EL ACTO INAUGURAL

A las siete de la tarde, y en medio de una gran expectación, se celebró el brillante acto de la bendición e inauguración oficial, con asistencia de numerosos invitados, figuraban entre ellos ilustres y conocidas personalidades de toda Andalucía y otras regiones españolas, gentes que llegaron a Granada con el exclusivo objeto de hallarse presentes en una reunión del mejor tono, a la que dieron especial brillantez la presencia de gentiles señoras, elegantísimamente ataviadas, y bellísimas señoritas que prestaron a la inauguración un seductor aire de fiesta de acontecimiento social.

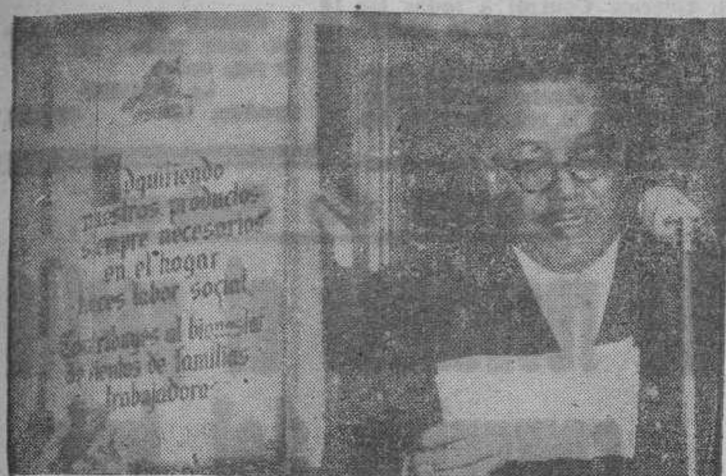

Don Moisés Alvarez O'Farrill, agradece, en emocionadas palabras, las felicitaciones recibidas con motivo de la bendición e inauguración de los nuevos locales de "Establecimientos Alvarez" en Granada

El numeroso grupo de invitados, visitó detenidamente las amplias y modernas instalaciones del nuevo establecimiento. Conviene advertir a este respecto que pocas veces se ha visto tanto lujo, tan exquisito gusto tanta perfección y semejante esfuerzo para presentar al público una nueva firma comercial. Hay en estos locales detalles finísimos, hasta el extremo de que pueda considerarse como una permanente exposición artística de una de las más bellas manifestaciones del arte de la porcelana, de una antigua y venerable habilidad. La decoración es perfecta, dentro de una suntuosidad tan bien concebida que da la impresión de una suprema y delicada sencillez; todo lo cual fué ampliamente elogiado por los numerosos visitantes

Todas las dependencias distribuidas en varias plantas del suntuoso edificio, revelan una preocupación por el buen gusto, la elegancia y la armonía. Después de efectuado el recorrido de las bellísimas instalaciones se procedió a la bendición de los locales. Fué efectuada por el Rvdmo. Sr. Abad Mitrado de Samos, doctor don Mauro Gómez Pereira, mientras equipos cinematográficos tomaban imágenes del acto, transmitido por la emisora local y retransmitido por "Radio Vigo"

PERSONALIDADES ASISTENTES

Concurrieron a este acto el Excmo. Sr. Alcalde de la capital, D. Manuel Solá Rodríguez Bolívar; Capitán General de la Región, Excmo. Sr. Alvarez Serrano; General Gobernador Militar, Excmo. Sr. Lucas Matas, Ilustrísimo Delegado de Hacienda, Sr. Vidal, así como otras muchas representaciones de entidades oficiales, industriales y mercantiles de la región.

HABLA DON MOISES ALVAREZ O'FARRIL

Terminado el acto de la bendición de los locales el Sr. Alvarez dirigió un emotivo saludo a Granada, diciendo que era la segunda vez en poco más de un año que le cabía la honra de inaugurar un nuevo Establecimientos Alvarez, en tierras de Andalucía, siendo un legítimo orgullo que sea ahora en Granada como antes lo fué en Málaga, el que la firma Manuel Alvarez e Hijos, lleve el abrazo fraterno de la verde región gallega a la bella Andalucía, uniendo a las dos en el mismo afecto y en idéntica emoción de arte y trabajo. Es —dijo— como si uno de nuestros hornos-túnel hubiera seguido penetrando a lo hondo y a lo largo de nuestra España bajo sus montañas ingentes, sus campiñas jugosas, sus sedientas llanuras, sus ciudades populosas de modernismo y tradición, para vivir en maridaje. Y salvando los ríos que hicieron historia, las cordilleras que solo las águilas pueden mirar desde lo alto, este horno encendido por el calor patrio de unos corazones españoles por gallegos, y gallegos por españoles, tenaces en el esfuerzo leal, quisiera forjar la unión imperecedera de nuestra industria del oro, a través de toda la Patria eterna e inmortal.

Y este maridaje de la "terra meiga" con la tierra del sol y la sal, es como si las aguas auríferas del Darro le exigieran la aportación hermana de las que, corriendo por el cauce del Sil en Galicia, arrastran en sus arenas el oro, y de oro es el corazón que viene a pedir la venia para instalar su muestrario de filigranas cerámicas entre vosotros.

Igual que es oro de ley el cariño que Granada nos muestra al recibir nuestra embajada, cima y meta de un batallar cuyo solo recuerdo me sobrecoge todavía y pone temblores de emoción en mi voz con balbuceos de plegaria enardecida a Dios Nuestro Señor, que hizo realidad el milagro, cuya consecución muchas veces llegó a parecer imposible: la reconquista de nuestra obra.

Han pasado dos años desde que al sentar los jalones de nuestra industria en Oviedo, establecía el paralelismo, acaso un tanto jactancioso, entre la lucha que emprendíamos y la gesta que D. Pelayo inició en los abruptos riscos de Covadonga. En sólo veintitantos meses ¡qué cambio tan rotundo de nuestra situación! Nuestra reconquista se realizó merced a la Protección divina y la humana del Caudillo, que por sus altos designios rige la vida de España. La Casa Manuel Alvarez e Hijos terminó su nueva guerra de liberación y ahora viene a poner un jalón más de gloria en donde, en esta Granada que fué broche de oro de nuestra primera y gigantesca reconquista, en este jardín perpetuo, donde las flores juegan al escondite con el agua, en que Isabel y Fernando vieron coronada la empresa heredada a través de los siglos por aquel mito indomable de don Pelayo y que repitieron, sin descanso, todos los vientos de la rosa de España. Coincidencias, dirán algunos; casualidad afirmarán otros; es posible que tan extensos y pueriles conceptos sirvan a alguien para explicarse la extraña circunstancia; pero yo, como cristiano y español, prefiero llamarle Providencia.

Galicia abre esta embajada en Granada, con la máxima ilusión y el mayor cariño de sus res, de todos cuantos integran el ejército de colaboradores que en nuestra sede patricia y patriarcal de Santa Clara, dan flor y color al caolín, y saben que sus obras se escribirán a la sombra de las reliquias históricas de aquellas inimitables piezas de los alfareros árabes, que pusieron reflejos de cuentos de las mil y una noches en los azulejos de la Alhambra, que el verso y la música del agua del Generalife enmarcarán, desde ahora, los ejemplares que os envíen. Estén, lo sé, satisfechos y desconcertados; porque es mucha la audacia de venir a presentar cerámicas y porcelanas modernas donde existen las mejores del mundo antiguo, seguros de que Granada les comprende, les estima y les alienta porque todo es posible en Granada, menos fracasar cuando se viene con amor, como venimos nosotros.

Las palabras finales del señor Alvarez O'Farril, muy emocionadas y elocuentes fueron acogidas con una prolongada ovación.

A continuación, el Exmo. señor Alcalde de Granada, don Manuel Solá Rodríguez Bolívar, dirigió a los numerosos asistentes unas palabras diciendo que, como Alcalde era para él una satisfacción que obras de esta naturaleza se instalasen en Granada, máxime teniendo en cuenta el tesón de esta industria nacional, hoy orgullo de de España, augurándoles auténticos éxitos, expresando al mismo tiempo su satisfacción y el agradecimiento del pueblo granadino que representaba.

TELEGRAMAS DE ADHESION

Entre las numerosas adhesiones recibidas, todas de cálido aliento y sincera felicitación por el singular acontecimiento, merece ser recogido el texto del enviado por los productores de la Factoría y que damos a continuación:

"Nos sentimos orgullosos de "colaborar en una Empresa que "día a día va convirtiendo en "realidad su meta de acercarse a todos los hogares españoles y "cuyo nombre rebasa las fron"tera nacionales. Esta nueva "prolongación del esfuerzo de "todos que es Granada, nos "llena de confianza en el "porvenir. Pedimos a nuestro "Gerente D. Moisés Alvarez, "transmita un cordial abrazo "de sus productores a la bella "ciudad granadina, deseando "que la misma nos reciba con el "mismo cariño que nosotros va"mos a ella.—Los productores "de Manuel Alvarez e Hijos."

Se celebró en Granada la bendición e inauguración de los nuevos y suntuosos locales de "Establecimientos Alvarez". En la "foto" el Abad Mitrado de Samos, Rvdo. Sr. Dr. don Mauro Gómez Pereira, en la ceremonia religiosa

La reunión fué gratísima, llena de distinción y rebosante de amabilidades, ya que la Empresa se esforzó con el mayor entusiasmo en ofrecer a sus invitados las máximas atenciones.

Y esto ha sido, en síntesis, el trascendental acto de la bendición e inauguración de un nuevo eslabón de esa cadena de Establecimientos que lleva el nombre de Vigo y la constancia del buen hacer de sus hombres por toda la geografía española.

A las cálidas y elogiosas felicitaciones recibidas, unimos la nuestra más cordial y afectuosa, adhiriéndonos al homenaje que se ha tributado a una Empresa viguesa, en la histórica capital granadina.

Doctor CARDAMA

Profesor de Cirugía de la Facultad de Medicina

ESTOMAGO, INTESTINO, VIAS BILIARES

Hórreo, 23-2º — SANTIAGO

En El Ferrol: SANATORIO SAN JAVIER

ACADEMIA "JORGE JUAN"

Ingresados Cuerpo General:
Sres.: DOLAREA, CASTIÑEIRA Y DUEÑAS
Ingresados Cuerpo Máquinas:
Sres.: HERMIDA, SOMORROSTRO y DOVAL

LOTERIA NACIONAL: Lista oficial del sorteo celebrado el pasado sábado, día 4

Núms. — pesetas.

[Decenas]: 24.—10000; 31.t.10000; 78.—10000; 93.—10000

[Centenas]: 131.t.20000; 140.—10000; 143.—10000; 184.—30000; 191.—10000; 231.t.10000; 237.—10000; 248.—10000; 305.—10000; 325.—10000; 327.—10000; 331.t.10000; 431.t.10000; 499.—10000; 531.t.10000; 558.—10000; 606.—10000; 631.t.10000; 646.—10000; 664.—10000; 731.t.10000; 733.—10000; 740.—10000; 831.t.10000; 868.—10000; 880.—10000; 924.—10000; 931.t.10000; 933.—10000

Mil: 1031.t.10000; 1044.—10000; 1131.t.10000; 1167.—10000; 1221.—10000; 1229.—10000; 1231.t.10000; 1331.t.10000; 1365.—10000; 1395.—10000; 1431.t.10000; 1531.t.10000; 1534.—10000; 1569.—10000; 1570.—10000; 1572.—10000; 1597.—10000; 1606.—10000; 1631.t.10000; 1731.t.10000; 1777.—10000; 1817.—10000; 1831.t.10000; 1885.—10000; 1902.—10000; 1931.t.10000; 1951.—10000; 1988.—10000

Dos mil: 2031.t.10000; 2131.t.10000; 2156.—10000; 2204.—10000; 2231.t.10000; 2239.—10000; 2246.—10000; 2256.—10000; 2331.t.10000; 2359.—10000; 2380.—10000; 2431.t.10000; 2496.—10000; 2531.t.10000; 2623.—10000; 2631.t.10000; 2664.—10000; 2731.t.10000; 2780.—10000; 2798.—10000; 2822.—10000; 2831.—10000; 2831.t.10000; 2897.—10000; 2925.—10000; 2931.t.10000; 2948.—10000; 2963.—10000

Tres mil: 3005.—10000; 3031.t.10000; 3095.—10000; 3131.t.10000; 3172.—10000; 3231.t.10000; 3238.—10000; 3313.—10000; 3331.t.10000; 3350.—10000; 3431.t.10000; 3531.t.10000; 3561.—10000; 3631.t.10000; 3731.t.10000; 3764.—10000; 3807.—10000; 3831.t.10000; 3931.t.10000

Cuatro mil: 4023.—10000; 4031.t.10000; 4078.—10000; 4131.t.10000; 4137.—10000; 4153.—10000; 4156.—10000; 4231.t.10000; 4233.—10000; 4251.—10000; 4331.t.10000; 4387.—10000; 4431.t.10000; 4449.—10000; 4459.—10000; 4475.—10000; 4510.—10000; 4519.—10000; 4531.t.10000; 4604.—10000; 4631.t.10000; 4731.t.10000; 4740.—10000; 4753.—10000; 4776.—10000; 4831.t.10000; 4931.t.10000

Cinco mil: 5031.t.10000; 5061.—10000; 5074.—10000; 5116.—10000; 5119.—10000; 5131.t.10000; 5187.—10000; 5192.—10000; 5231.t.10000; 5256.—10000; 5263.—10000; 5301.—10000; 5331.t.10000; 5377.—10000; 5405.—10000; 5419.—10000; 5431.t.10000; 5494.—10000; 5503.—10000; 5531.t.10000; 5537.—10000; 5539.—10000; 5546.—10000; 5614.—10000; 5631.t.10000; 5662.—10000; 5731.t.10000; 5762.—10000; 5776.—10000; 5806.—10000; 5817.—10000; 5831.t.10000; 5931.t.10000; 5997.—10000; 5998.—10000; 5999.—10000

Seis mil: 6031.t.10000; 6039.—10000; 6052.—10000; 6111.—10000; 6112.—10000; 6131.t.10000; 6138.—10000; 6231.t.10000; 6239.—10000; 6242.—10000; 6331.t.10000; 6366.—10000; 6412.—10000; 6421.—10000; 6431.t.10000; 6444.—10000; 6464.—10000; 6478.—10000; 6521.—10000; 6531.t.10000; 6593.—10000; 6606.—10000; 6631.t.10000; 6680.—10000; 6731.t.10000; 6813.—10000; 6831.t.10000; 6931.t.10000; 6998.—10000

Siete mil: 7031.t.10000; 7045.—10000; 7051.—10000; 7095.—10000; 7131.t.10000; 7166.—10000; 7200.—10000; 7209.—10000; 7213.—10000; 7231.t.10000; 7258.—10000; 7302.—10000; 7331.t.10000; 7404.—10000; 7431.t.10000; 7438.—10000; 7456.—10000; 7468.—10000; 7506.—10000; 7520.—10000; 7531.t.10000; 7631.t.10000; 7673.—10000; 7687.—10000; 7731.t.10000; 7765.—10000; 7805.—10000; 7831.t.10000; 7846.—10000; 7875.—30000; 7882.—10000; 7922.—10000; 7926.—10000; 7931.t.10000; 7938.—10000; 7949.—10000

Ocho mil: 8029.—10000; 8031.t.10000; 8064.—10000; 8089.—10000; 8091.—10000; 8126.—10000; 8131.t.10000; 8231.t.10000; 8299.—10000; 8316.—10000; 8331.t.10000; 8339.—10000; 8366.—10000; 8405.—10000; 8431.t.10000; 8442.—10000; 8461.—10000; 8510.—10000; 8519.—10000; 8531.t.10000; 8549.—10000; 8578.—30000; 8631.t.10000; 8725.—10000; 8731.t.10000; 8788.—10000; 8799.—10000; 8831.t.10000; 8845.—10000; 8847.—10000; 8859.—10000; 8860.—10000; 8881.—10000; 8929.—10000; 8931.t.10000; 8990.—10000

Nueve mil: 9031.t.10000; 9088.—10000; 9131.t.10000; 9148.—10000; 9162.—10000; 9198.—10000; 9231.t.10000; 9330.—10000; 9331.t.10000; 9343.—30000; 9431.t.10000; 9464.—10000; 9468.—10000; 9531.t.10000; 9622.—10000; 9631.t.10000; 9682.—10000; 9731.t.10000; 9767.—10000; 9779.—10000; 9787.—10000; 9808.—10000; 9815.—10000; 9831.t.10000; 9884.—10000; 9901.—10000; 9931.t.10000

Diez mil: 10031.t.10000; 10063.—10000; 10070.—10000; 10125.—10000; 10131.t.10000; 10167.—10000; 10224.—10000; 10231.t.10000; 10307.—10000; 10331.t.10000; 10396.—10000; 10431.t.10000; 10531.t.10000; 10567.—10000; 10601.—10000; 10631.t.10000; 10639.—10000; 10640.—10000; 10709.—10000; 10731.t.10000; 10735.—10000; 10831.t.10000; 10862.—10000; 10931.t.10000; 10949.—10000; 10999.—10000

Once mil: 11005.—10000; 11023.—10000; 11031.t.10000; 11091.—10000; 11114.—10000; 11131.t.10000; 11220.—10000; 11231.t.10000; 11242.—10000; 11243.—10000; 11271.—10000; 11331.t.10000; 11405.—10000; 11431.t.10000; 11479.—10000; 11511.—10000; 11524.—10000; 11531.t.10000; 11563.—10000; 11631.t.10000; 11720.—10000; 11731.t.10000; 11734.—10000; 11769.—10000; 11801.—10000; 11831.t.10000; 11885.—10000; 11894.—10000; 11931.t.10000

Doce mil: 12031.t.10000; 12034.—10000; 12051.—10000; 12071.—10000; 12085.—10000; 12131.t.10000; 12133.—10000; 12140.—10000; 12202.—10000; 12219.—10000; 12231.t.10000; 12235.—10000; 12297.—10000; 12302.—10000; 12307.—10000; 12331.t.10000; 12374.—10000; 12431.t.10000; 12434.—10000; 12458.—10000; 12489.—10000; 12531.t.10000; 12569.—10000; 12587.—10000; 12596.—10000; 12602.—10000; 12631.t.10000; 12666.—10000; 12714.—10000; 12731.t.10000; 12765.—10000; 12831.t.10000; 12907.—10000; 12931.t.10000; 12993.—10000

Trece mil: 13031.t.10000; 13131.t.10000; 13152.—10000; 13231.t.10000; 13331.t.10000; 13361.—10000; 13395.—10000; 13431.t.10000; 13454.—30000; 13459.—10000; 13476.—10000; 13531.t.10000; 13569.—10000; 13621.—10000; 13631.t.10000; 13731.t.10000; 13738.—10000; 13788.—10000; 13831.t.10000; 13840.—10000; 13879.—10000; 13931.t.10000; 13982.—10000

Catorce mil: 14013.—10000; 14031.t.10000; 14077.—10000; 14131.t.10000; 14134.—10000; 14145.—10000; 14166.—10000; 14175.—10000; 14231.t.10000; 14241.—10000; 14282.—10000; 14331.t.10000; 14334.—10000; 14339.—10000; 14360.—10000; 14379.—10000; 14431.t.10000; 14442.—10000; 14531.t.10000; 14549.—10000; 14584.—10000; 14631.t.10000; 14731.t.10000; 14831.t.10000; 14835.—10000; 14921.—10000; 14931.t.10000

Quince mil: 15031.t.10000; 15099.—10000; 15131.t.10000; 15168.—10000; 15203.—10000; 15231.t.10000; 15246.—10000; 15331.t.10000; 15334.—10000; 15431.t.10000; 15531.t.10000; 15596.—10000; 15631.t.10000; 15650.—10000; 15670.—10000; 15731.t.10000; 15751.—10000; 15778.—10000; 15831.t.10000; 15915.—10000; 15923.—10000; 15931.t.10000; 15945.—10000; 15999.—10000

Diez y seis mil: 16015.—10000; 16026.—10000; 16030.—10000; 16031.t.10000; 16037.—10000; 16131.t.10000; 16159.—10000; 16231.t.10000; 16247.—10000; 16311.—10000; 16327.—10000; 16331.t.10000; 16333.—10000; 16411.—10000; 16419.—10000; 16431.t.10000; 16475.—10000; 16484.—10000; 16490.—10000; 16512.—10000; 16522.—10000; 16531.t.10000; 16540.—10000; 16578.—10000; 16620.—10000; 16631.t.10000; 16643.—10000; 16656.—10000; 16713.—10000; 16731.t.10000; 16803.—10000; 16831.t.10000; 16931.t.10000; 16968.—10000

Diez y siete mil: 17031.t.10000; 17039.—10000; 17084.—10000; 17131.t.10000; 17168.—10000; 17231.t.10000; 17331.t.10000; 17347.—10000; 17348.—10000; 17396.—10000; 17413.—10000; 17431.t.10000; 17466.—10000; 17505.—10000; 17520.—10000; 17531.t.10000; 17573.—10000; 17605.—10000; 17631.t.10000; 17731.t.10000; 17733.—10000; 17753.—10000; 17831.t.10000; 17852.—10000; 17888.—10000; 17920.—10000; 17922.—10000; 17931.t.10000

Diez y ocho mil: 18031.t.10000; 18052.—10000; 18087.—10000; 18131.t.10000; 18161.—10000; 18231.t.10000; 18246.—10000; 18309.—10000; 18331.t.10000; 18336.—10000; 18377.—10000; 18393.—10000; 18395.—10000; 18398.—10000; 18411.—10000; 18431.t.10000; 18509.—10000; 18528.—10000; 18531.t.10000; 18587.—10000; 18631.t.10000; 18671.—10000; 18731.t.10000; 18783.—10000; 18831.t.10000; 18901.—10000; 18931.t.10000; 18978.—10000; 18982.—10000

Diez y nueve mil: 19001.c.10000; 19002.c.10000; 19003.c.10000; 19004.c.10000; 19005.c.10000; 19006.c.10000; 19007.c.10000; 19008.c.10000; 19009.c.10000; 19010.c.10000; 19011.c.10000; 19012.c.10000; 19013.c.10000; 19014.c.10000; 19015.c.10000; 19016.c.10000; 19017.c.10000; 19018.c.10000; 19019.c.10000; 19020.c.10000; 19021.c.10000; 19022.c.10000; 19023.c.10000; 19024.c.10000; 19025.c.10000; 19026.c.10000; 19027.c.10000; 19028.c.10000; 19029.c.10000; 19030.c.10000; 19030.a.75000

19031 — 7.500.000 PESETAS

19032.a.75000; 19032.c.10000; 19033.c.10000; 19034.c.10000; 19035.c.10000; 19036.c.10000; 19037.c.10000; 19038.c.10000; 19039.c.10000; 19040.c.10000; 19041.c.10000; 19042.c.10000; 19043.c.10000; 19044.c.10000; 19045.c.10000; 19046.c.10000; 19047.c.10000; 19048.c.10000; 19049.c.10000; 19050.c.10000; 19051.c.10000; 19052.c.10000; 19053.c.10000; 19054.c.10000; 19055.c.10000; 19056.c.10000; 19057.c.10000; 19058.c.10000; 19059.c.10000; 19060.c.10000; 19061.c.10000; 19062.c.10000; 19063.c.10000; 19064.c.10000; 19065.c.10000; 19066.c.10000; 19067.c.10000; 19068.c.10000; 19069.c.10000; 19070.c.10000; 19071.c.10000; 19072.c.10000; 19073.c.10000; 19074.c.10000; 19075.c.10000; 19076.c.10000; 19077.c.10000; 19078.c.10000; 19079.c.10000; 19080.c.10000; 19081.c.10000; 19082.c.10000; 19083.c.10000; 19084.c.10000; 19085.c.10000; 19086.c.10000; 19087.c.10000; 19088.c.10000; 19089.c.10000; 19090.c.10000; 19091.c.10000; 19092.c.10000; 19093.c.10000; 19094.c.10000; 19095.c.10000; 19096.c.10000; 19097.c.10000; 19098.c.10000; 19099.c.10000; 19121.—10000; 19131.t.10000; 19142.—10000; 19172.—10000; 19231.t.10000; 19238.—10000; 19263.—10000; 19312.—10000; 19331.t.10000; 19343.—10000; 19370.—10000; 19377.—10000; 19422.—10000; 19431.t.10000; 19531.t.10000; 19581.—10000; 19615.—10000; 19631.t.10000; 19690.—10000; 19731.t.10000; 19747.—10000; 19761.—10000; 19797.—10000; 19831.t.10000; 19857.—10000; 19886.—10000; 19910.—10000; 19915.—10000; 19931.t.10000; 19954.—10000

Veinte mil: 20031.t.10000; 20058.—10000; 20075.—10000; 20100.—10000; 20102.—10000; 20119.—10000; 20130.—10000; 20131.t.10000; 20138.—30000; 20185.—10000; 20231.t.10000; 20247.—30000; 20320.—10000; 20331.t.10000; 20341.—10000; 20400.—10000; 20431.t.10000; 20487.—30000; 20489.—10000; 20531.t.10000; 20567.—10000; 20631.t.10000; 20642.—10000; 20719.—10000; 20731.t.10000; 20787.—10000; 20831.t.10000; 20931.t.10000; 20962.—10000; 20963.—10000; 20994.—10000

Veintiún mil: 21026.—10000; 21031.t.10000; 21052.—10000; 21131.t.10000; 21231.t.10000; 21281.—10000; 21320.—10000; 21331.t.10000; 21353.—10000; 21367.—10000; 21395.—10000; 21431.t.10000; 21469.—10000; 21531.t.10000; 21534.—10000; 21556.—10000; 21584.—10000; 21589.—10000; 21604.—10000; 21631.t.10000; 21714.—10000; 21724.—10000; 21731.t.10000; 21831.t.10000; 21931.t.10000; 21938.—10000; 21977.—10000

Veintidós mil: 22023.—10000; 22031.t.10000; 22057.—10000; 22069.—10000; 22077.—10000; 22094.—10000; 22131.t.10000; 22205.—10000; 22212.—10000; 22231.t.10000; 22272.—10000; 22331.t.10000; 22364.—10000; 22431.t.10000; 22531.t.10000; 22552.—10000; 22584.—10000; 22631.t.10000; 22643.—10000; 22731.t.10000; 22761.—10000; 22822.—10000; 22831.t.10000; 22902.—30000; 22924.—30000; 22994.—10000

Veintitrés mil: 23006.—10000; 23014.—10000; 23031.t.10000; 23056.—10000; 23131.t.10000; 23142.—10000; 23148.—10000; 23231.t.10000; 23320.—10000; 23331.t.10000; 23368.—10000; 23370.—10000; 23431.t.10000; 23531.t.10000; 23596.—10000; 23626.—10000; 23631.t.10000; 23703.—10000; 23731.t.10000; 23734.—10000; 23774.—10000; 23831.t.10000; 23849.—10000; 23895.—10000; 23897.—10000; 23931.t.10000; 23989.—10000

Veinticuatro mil: 24031.—10000; 24031.t.10000; 24038.—10000; 24049.—10000; 24100.—10000; 24121.—10000; 24131.t.10000; 24186.—10000; 24231.t.10000; 24237.—10000; 24246.—10000; 24265.—10000; 24275.—10000; 24330.—10000; 24331.t.10000; 24347.—10000; 24431.t.10000; 24432.—10000; 24437.—10000; 24531.t.10000; 24631.t.10000; 24731.t.10000; 24744.—10000; 24754.—10000; 24763.—10000; 24778.—10000; 24796.—10000; 24831.t.10000; 24884.—10000; 24931.t.10000; 24964.—10000; 24993.—10000

Veinticinco mil: 25031.t.10000; 25045.—10000; 25131.t.10000; 25183.—10000; 25231.t.10000; 25331.t.10000; 25339.—10000; 25411.—10000; 25431.t.10000; 25450.—10000; 25531.t.10000; 25631.t.10000; 25659.—10000; 25691.—10000; 25694.—10000; 25731.t.10000; 25764.—10000; 25807.—10000; 25821.—10000; 25831.t.10000; 25844.—10000; 25920.—10000; 25931.t.10000; 25959.—10000; 25960.—10000; 25981.—10000

Veintiséis mil: 26031.t.10000; 26032.—10000; 26045.—10000; 26075.—10000; 26093.—10000; 26131.t.10000; 26180.—10000; 26193.—10000; 26210.—10000; 26226.—10000; 26230.—10000; 26231.t.10000; 26272.—10000; 26331.t.10000; 26372.—10000; 26416.—10000; 26431.t.10000; 26477.—10000; 26531.t.10000; 26584.—10000; 26631.t.10000; 26691.—10000; 26731.t.10000; 26792.—10000; 26824.—10000; 26831.t.10000; 26845.—10000; 26931.t.10000

Veintisiete mil: 27014.—10000; 27027.—10000; 27031.t.10000; 27071.—10000; 27072.—10000; 27119.—10000; 27131.t.10000; 27140.—10000; 27161.—10000; 27175.—10000; 27185.—10000; 27231.t.10000; 27247.—10000; 27270.—10000; 27289.—10000; 27331.t.10000; 27365.—10000; 27372.—10000; 27391.—10000; 27398.—10000; 27431.t.10000; 27439.—10000; 27467.—10000; 27529.—10000; 27531.t.10000; 27536.—10000; 27605.—10000; 27607.—10000; 27631.t.10000; 27678.—10000; 27682.—10000; 27731.t.10000; 27753.—10000; 27767.—10000; 27773.—10000; 27831.t.10000; 27906.—10000; 27931.t.10000; 27943.—10000

Veintiocho mil: 28001.—10000; 28024.—10000; 28031.t.10000; 28105.—10000; 28131.t.10000; 28147.—10000; 28161.—10000; 28180.—10000; 28225.—10000; 28231.t.10000; 28255.—10000; 28296.—10000; 28331.t.10000; 28335.—10000; 28431.t.10000; 28480.—10000; 28531.t.10000; 28584.—10000; 28621.—10000; 28631.t.10000; 28674.—10000; 28678.—10000; 28704.—10000; 28731.t.10000; 28767.—10000; 28823.—10000; 28831.t.10000; 28848.—10000; 28871.—10000; 28931.t.10000; 28998.—10000

Veintinueve mil: 29027.—10000; 29030.—10000; 29031.t.10000; 29125.—10000; 29131.t.10000; 29192.—10000; 29231.t.10000; 29325.—10000; 29331.t.10000; 29431.t.10000; 29449.—10000; 29496.—10000; 29531.t.10000; 29538.—10000; 29547.—10000; 29588.—10000; 29615.—10000; 29631.t.10000; 29651.—10000; 29654.—10000; 29682.—10000; 29731.t.10000; 29750.—10000; 29831.t.10000; 29851.—10000; 29862.—10000; 29931.t.10000

Treinta mil: 30031.t.10000; 30032.—10000; 30090.—10000; 30131.t.10000; 30189.—10000; 30231.t.10000; 30235.—10000; 30278.—10000; 30290.—10000; 30308.—10000; 30331.t.10000; 30338.—10000; 30388.—10000; 30431.t.10000; 30478.—10000; 30517.—10000; 30531.t.10000; 30562.—10000; 30586.—10000; 30634.—10000; 30631.t.10000; 30731.t.10000; 30767.—10000; 30778.—10000; 30808.—10000; 30831.t.10000; 30897.—10000; 30931.t.10000; 30967.—10000

Treinta y un mil: 31031.t.10000; 31131.t.10000; 31176.—10000; 31231.t.10000; 31268.—10000; 31282.—10000; 31305.—10000; 31311.—10000; 31322.—10000; 31331.t.10000; 31384.—10000; 31431.t.10000; 31457.—10000; 31458.—10000; 31513.—10000; 31531.t.10000; 31565.—10000; 31596.—10000; 31598.—10000; 31631.t.10000; 31652.—10000; 31731.t.10000; 31741.—10000; 31751.—10000; 31814.—10000; 31831.t.10000; 31837.—10000; 31845.—10000; 31877.—10000; 31931.t.10000; 31972.—10000

Treinta y dos mil: 32031.t.10000; 32046.—10000; 32131.t.10000; 32145.—10000; 32171.—10000; 32180.—10000; 32231.t.10000; 32265.—10000; 32284.—10000; 32288.—10000; 32293.—10000; 32331.t.10000; 32431.t.10000; 32446.—10000; 32489.—10000; 32494.—10000; 32531.t.10000; 32541.—10000; 32553.—10000; 32575.—10000; 32609.—10000; 32631.t.10000; 32689.—10000; 32731.t.10000; 32831.t.10000; 32876.—10000; 32878.—10000; 32931.t.10000; 32941.—10000; 32983.—10000

Treinta y tres mil: 33031.t.10000; 33089.—10000; 33106.—10000; 33131.t.10000; 33199.—10000; 33231.t.10000; 33256.—10000; 33331.t.10000; 33346.—10000; 33376.—10000; 33380.—10000; 33421.—10000; 33431.t.10000; 33444.—10000; 33460.—10000; 33477.—10000; 33499.—10000; 33530.—10000; 33531.t.10000; 33532.—10000; 33608.—10000; 33631.t.10000; 33681.—10000; 33695.—10000; 33731.t.10000; 33790.—10000; 33799.—10000; 33831.t.10000; 33836.—10000; 33862.—10000; 33876.—10000; 33931.t.10000; 33936.—10000

Treinta y cuatro mil: 34031.t.10000; 34032.—10000; 34052.—10000; 34069.—10000; 34131.t.10000; 34143.—10000; 34144.—10000; 34153.—10000; 34167.—10000; 34188.—10000; 34206.—10000; 34231.t.10000; 34257.—10000; 34281.—10000; 34301.—10000; 34331.t.10000; 34431.t.10000; 34501.—10000; 34506.—10000; 34531.t.10000; 34572.—10000; 34581.—10000; 34607.—10000; 34631.t.10000; 34671.—10000; 34693.—10000; 34702.—10000; 34731.t.10000; 34739.—10000; 34793.—10000; 34831.t.10000; 34881.—10000; 34928.—10000; 34931.t.10000; 34932.—10000; 34972.—10000

Treinta y cinco mil: 35027.—10000; 35031.t.10000; 35131.t.10000; 35231.t.10000; 35270.—10000; 35279.—10000; 35328.—10000; 35331.t.10000; 35343.—10000; 35431.t.10000; 35461.—10000; 35515.—10000; 35531.t.10000; 35631.t.10000; 35663.—10000; 35709.—10000; 35712.—10000; 35731.t.10000; 35772.—10000; 35818.—10000; 35831.t.10000; 35865.—10000; 35893.—10000; 35931.t.10000

Treinta y seis mil: 36031.t.10000; 36069.—10000; 36131.t.10000; 36195.—10000; 36231.t.10000; 36331.t.10000; 36335.—10000; 36379.—10000; 36393.—10000; 36431.t.10000; 36501.—10000; 36531.t.10000; 36560.—10000; 36606.—10000; 36631.t.10000; 36636.—10000; 36642.—10000; 36659.—10000; 36702.—10000; 36715.—10000; 36731.t.10000; 36788.—10000; 36792.—10000; 36831.t.10000; 36839.—10000; 36931.t.10000; 36978.—10000; 36979.—10000

Treinta y siete mil: 37002.—10000; 37031.t.10000; 37131.t.10000; 37144.—10000; 37205.—10000; 37231.t.10000; 37303.—10000; 37331.t.10000; 37337.—10000; 37363.—10000; 37419.—10000; 37423.—10000; 37430.—10000; 37431.t.10000; 37478.—10000; 37531.t.10000; 37631.t.10000; 37664.—10000; 37686.—10000; 37694.—10000; 37707.—10000; 37716.—10000; 37731.t.10000; 37733.—10000; 37759.—10000; 37823.—10000; 37831.t.10000; 37881.—10000; 37891.—10000; 37908.—10000; 37931.t.10000; 37969.—10000; 37978.—10000; 37990.—10000

Treinta y ocho mil: 38031.t.10000; 38042.—10000; 38072.—10000; 38130.—10000; 38131.t.10000; 38136.—10000; 38155.—10000; 38172.—10000; 38209.—10000; 38211.—10000; 38231.t.10000; 38304.—10000; 38331.t.10000; 38355.—10000; 38396.—10000; 38400.—10000; 38431.t.10000; 38515.—10000; 38531.t.10000; 38541.—10000; 38631.t.10000; 38694.—10000; 38721.—10000; 38727.—10000; 38731.t.10000; 38747.—10000; 38765.—10000; 38811.—10000; 38831.t.10000; 38839.—10000; 38844.—10000; 38892.—10000; 38931.t.10000; 38949.—10000; 38959.—10000

Treinta y nueve mil: 39031.t.10000; 39065.—10000; 39077.—10000; 39131.t.10000; 39134.—10000; 39164.—10000; 39231.t.10000; 39308.—10000; 39331.t.10000; 39386.—10000; 39412.—10000; 39415.—10000; 39421.—10000; 39431.t.10000; 39482.—10000; 39531.t.10000; 39533.—10000; 39547.—10000; 39549.—10000; 39631.t.10000; 39689.—10000; 39691.—10000; 39701.—10000; 39726.—10000; 39731.t.10000; 39745.—10000; 39748.—10000; 39831.t.10000; 39843.—10000; 39869.—10000; 39931.t.10000; 39948.—10000; 39967.—10000; 39998.—10000

Cuarenta mil: 40031.t.10000; 40083.—10000; 40131.t.10000; 40135.—10000; 40193.—10000; 40218.—10000; 40231.t.10000; 40237.—10000; 40247.—10000; 40258.—10000; 40264.—10000; 40302.—10000; 40322.—10000; 40331.t.10000; 40419.—10000; 40431.t.10000; 40435.—10000; 40501.—10000; 40509.—10000; 40511.—10000; 40525.—10000; 40531.t.10000; 40560.—10000; 40574.—10000; 40614.—10000; 40631.t.10000; 40649.—10000; 40698.—10000; 40731.t.10000; 40753.—10000; 40820.—10000; 40831.t.10000; 40855.—10000; 40922.—10000; 40924.—10000; 40931.t.10000; 40941.—10000; 40966.—10000

Cuarenta y un mil: 41031.t.10000; 41090.—10000; 41119.—10000; 41131.t.10000; 41143.—10000; 41187.—10000; 41231.t.10000; 41268.—10000; 41272.—10000; 41320.—10000; 41331.t.10000; 41339.—10000; 41431.t.10000; 41442.—10000; 41461.—10000; 41482.—10000; 41489.—10000; 41495.—10000; 41531.t.10000; 41563.—10000; 41629.—10000; 41631.t.10000; 41675.—10000; 41703.—10000; 41731.t.10000; 41732.—10000; 41777.—10000; 41822.—10000; 41831.t.10000; 41835.—10000; 41858.—10000; 41865.—10000; 41913.—10000; 41931.t.10000; 41967.—10000

Cuarenta y dos mil: 42007.—10000; 42031.t.10000; 42085.—10000; 42095.—10000; 42108.—10000; 42112.—10000; 42123.—10000; 42128.—10000; 42131.t.10000; 42182.—10000; 42231.t.10000; 42279.—10000; 42326.—10000; 42331.t.10000; 42431.t.10000; 42466.—10000; 42478.—10000; 42508.—10000; 42531.t.10000; 42536.—10000; 42551.—10000; 42631.t.10000; 42653.—10000; 42686.—10000; 42729.—10000; 42731.t.10000; 42777.—10000; 42784.—10000; 42831.t.10000; 42922.—10000; 42931.t.10000; 42935.—10000; 42942.—10000; 42954.—10000; 42959.—10000

Cuarenta y tres mil: 43026.—10000; 43031.t.10000; 43048.—10000; 43056.—10000; 43126.—10000; 43131.t.10000; 43139.—10000; 43175.—10000; 43231.t.10000; 43289.—10000; 43331.t.10000; 43413.—10000; 43431.t.10000; 43481.—10000; 43531.t.10000; 43550.—10000; 43591.—10000; 43631.t.10000; 43642.—10000; 43731.t.10000; 43811.—10000; 43831.t.10000; 43892.—10000; 43923.—10000; 43931.t.10000; 43994.—10000

Cuarenta y cuatro mil: 44025.—10000; 44031.t.10000; 44131.t.10000; 44212.—10000; 44214.—10000; 44222.—10000; 44231.t.10000; 44331.t.10000; 44362.—10000; 44431.t.10000; 44480.—10000; 44495.—10000; 44531.t.10000; 44561.—10000; 44588.—10000; 44622.—10000; 44621.—10000; 44631.t.10000; 44726.—10000; 44731.t.10000; 44767.—10000; 44771.—10000; 44780.—10000; 44831.t.10000; 44866.—10000; 44911.—10000; 44931.t.10000

Cuarenta y cinco mil: 45022.—10000; 45031.t.10000; 45049.—10000; 45091.—10000; 45131.t.10000; 45193.—10000; 45212.—10000; 45231.t.10000; 45233.—10000; 45261.—10000; 45265.—10000; 45331.t.10000; 45431.t.10000; 45432.—10000; 45438.—10000; 45531.t.10000; 45570.—10000; 45609.—10000; 45621.—10000; 45631.t.10000; 45641.—10000; 45675.—10000; 45731.t.10000; 45739.—10000; 45744.—10000; 45765.—10000; 45829.—10000; 45831.t.10000; 45929.—10000; 45931.—10000; 45931.t.10000; 45958.—10000; 45984.—10000

Cuarenta y seis mil: 46003.—10000; 46006.—10000; 46031.t.10000; 46032.—10000; 46084.—10000; 46108.—10000; 46112.—10000; 46126.—10000; 46131.t.10000; 46146.—10000; 46231.t.10000; 46324.—10000; 46331.t.10000; 46373.—10000; 46431.t.10000; 46434.—10000; 46451.—10000; 46493.—10000; 46504.—10000; 46531.t.10000; 46557.—10000; 46584.—10000; 46587.—10000; 46605.—10000; 46617.—30000; 46623.—10000; 46624.—10000; 46631.t.10000; 46653.—10000; 46700.—10000; 46708.—10000; 46731.t.10000; 46800.—10000; 46831.t.10000; 46846.—10000; 46862.—10000; 46878.—10000; 46900.—10000; 46931.t.10000; 46966.—10000

Cuarenta y siete mil: 47001.—10000; 47031.t.10000; 47071.—10000; 47131.t.10000; 47185.—10000; 47231.t.10000; 47243.—10000; 47263.—10000; 47331.t.10000; 47428.—10000; 47431.t.10000; 47434.—10000; 47456.—10000; 47531.t.10000; 47561.—10000; 47607.—10000; 47610.—10000; 47631.t.10000; 47683.—10000; 47692.—10000; 47697.—10000; 47701.c.10000; 47702.c.10000; 47703.c.10000; 47704.c.10000; 47705.c.10000; 47706.c.10000; 47707.c.10000; 47708.c.10000; 47709.c.10000; 47710.c.10000; 47711.c.10000; 47712.c.10000; 47713.c.10000; 47714.c.10000; 47715.c.10000; 47716.c.10000; 47717.c.10000; 47718.c.10000; 47719.c.10000; 47720.c.10000; 47721.c.10000; 47722.c.10000; 47723.c.10000; 47724.c.10000; 47725.c.10000; 47726.c.10000; 47727.c.10000; 47728.c.10000; 47729.c.10000; 47730.c.10000; 47731.t.10000; 47731.c.10000; 47732.c.10000; 47733.c.10000; 47734.c.10000; 47735.c.10000; 47736.c.10000; 47737.c.10000; 47738.c.10000; 47739.c.10000; 47740.c.10000; 47741.c.10000; 47742.c.10000; 47743.c.10000; 47744.c.10000; 47745.c.10000; 47746.c.10000; 47747.c.10000; 47748.c.10000; 47749.c.10000; 47750.c.10000; 47751.c.10000; 47752.c.10000; 47753.c.10000; 47754.c.10000; 47755.c.10000; 47756.c.10000; 47757.c.10000; 47758.c.10000; 47759.c.10000; 47760.c.10000; 47761.c.10000; 47762.c.10000; 47763.c.10000; 47764.c.10000; 47765.c.10000; 47766.c.10000; 47767.c.10000; 47768.c.10000; 47769.c.10000; 47770.c.10000; 47771.c.10000; 47772.c.10000; 47773.c.10000; 47774.c.10000; 47775.c.10000; 47776.c.10000; 47776.a.50000

47777 — 3.000.000 DE PESETAS

47778.a.50000; 47778.c.10000; 47779.c.10000; 47780.c.10000; 47781.c.10000; 47782.c.10000; 47783.c.10000; 47784.c.10000; 47785.c.10000; 47786.c.10000; 47787.c.10000; 47788.c.10000; 47789.c.10000; 47790.c.10000; 47791.c.10000; 47792.c.10000; 47793.c.10000; 47794.c.10000; 47795.c.10000; 47796.c.10000; 47797.c.10000; 47798.c.10000; 47799.c.10000; 47808.c.10000; 47831.t.10000; 47838.—10000; 47850.—10000; 47889.—10000; 47897.—10000; 47921.—10000; 47931.t.10000; 47953.—10000; 47980.—10000

Cuarenta y ocho mil: 48031.t.10000; 48045.—10000; 48105.—10000; 48126.—10000; 48131.t.10000; 48135.—10000; 48144.—10000; 48214.—10000; 48231.t.10000; 48267.—10000; 48269.—10000; 48331.t.10000; 48345.—10000; 48370.—10000; 48431.t.10000; 48440.—10000; 48446.—10000; 48458.—10000; 48484.—10000; 48516.—10000; 48531.t.10000; 48532.—10000; 48631.t.10000; 48642.—10000; 48731.t.10000; 48790.—10000; 48829.—10000; 48831.t.10000; 48857.—10000; 48931.t.10000; 48952.—10000; 48988.—10000

Cuarenta y nueve mil: 49001.c.10000; 49002.c.10000; 49003.c.10000; 49004.c.10000; 49005.c.10000; 49006.c.10000; 49007.c.10000; 49007.a.20000

49008 — 1.500.000 PESETAS

49009.a.20000; 49009.c.10000; 49010.c.10000; 49011.c.10000; 49012.c.10000; 49013.c.10000; 49014.c.10000; 49015.c.10000; 49016.c.10000; 49017.c.10000; 49018.c.10000; 49019.c.10000; 49020.c.10000; 49021.c.10000; 49022.c.10000; 49023.c.10000; 49024.c.10000; 49025.c.10000; 49026.c.10000; 49027.c.10000; 49028.c.10000; 49029.c.10000; 49030.c.10000; 49031.t.10000; 49031.c.10000; 49032.c.10000; 49033.c.10000; 49034.c.10000; 49035.c.10000; 49036.c.10000; 49037.c.10000; 49038.c.10000; 49039.c.10000; 49040.c.10000; 49041.c.10000; 49042.c.10000; 49043.c.10000; 49044.c.10000; 49045.c.10000; 49046.c.10000; 49047.c.10000; 49048.c.10000; 49049.c.10000; 49050.c.10000; 49051.c.10000; 49052.c.10000; 49053.c.10000; 49054.c.10000; 49055.c.10000; 49056.c.10000; 49057.c.10000; 49058.c.10000; 49059.c.10000; 49060.c.10000; 49061.c.10000; 49062.c.10000; 49063.c.10000; 49064.c.10000; 49065.c.10000; 49066.c.10000; 49067.c.10000; 49068.c.10000; 49069.c.10000; 49070.c.10000; 49071.c.10000; 49072.c.10000; 49073.c.10000; 49074.c.10000; 49075.c.10000; 49076.c.10000; 49077.c.10000; 49078.c.10000; 49079.c.10000; 49080.c.10000; 49081.c.10000; 49082.c.10000; 49083.c.10000; 49084.c.10000; 49085.c.10000; 49086.c.10000; 49087.c.10000; 49088.c.10000; 49089.c.10000; 49090.c.10000; 49091.c.10000; 49092.c.10000; 49093.c.10000; 49094.c.10000; 49095.c.10000; 49096.c.10000; 49097.c.10000; 49098.c.10000; 49099.c.10000; 49100.c.10000; 49131.t.10000; 49156.—10000; 49163.—10000; 49214.—10000; 49231.t.10000; 49331.t.10000; 49376.—10000; 49431.t.10000; 49458.—10000; 49527.—10000; 49531.t.10000; 49631.t.10000; 49691.—10000; 49705.—10000; 49731.t.10000; 49812.—10000; 49831.t.10000; 49844.—10000; 49931.t.10000; 49959.—10000; 49985.—10000

Cincuenta mil: 50031.t.10000; 50087.—10000; 50114.—10000; 50131.t.10000; 50155.—10000; 50156.—10000; 50173.—10000; 50180.—10000; 50197.—10000; 50210.—10000; 50231.t.10000; 50255.—10000; 50330.—10000; 50331.t.10000; 50342.—10000; 50377.—10000; 50385.—10000; 50408.—10000; 50431.t.10000; 50462.—10000; 50466.—10000; 50513.—10000; 50528.—10000; 50531.t.10000; 50631.t.10000; 50700.—10000; 50731.t.10000; 50762.—10000; 50799.—10000; 50812.—10000; 50823.—10000; 50831.t.10000; 50872.—10000; 50931.t.10000; 50956.—10000

Cincuenta y un mil: 51031.t.10000; 51052.—10000; 51069.—10000; 51071.—10000; 51106.—10000; 51131.t.10000; 51139.—10000; 51147.—10000; 51156.—10000; 51158.—10000; 51228.—10000; 51231.t.10000; 51319.—10000; 51329.—10000; 51331.t.10000; 51431.t.10000; 51447.—10000; 51531.t.10000; 51605.—10000; 51631.t.10000; 51634.—10000; 51715.—10000; 51723.—10000; 51731.t.10000; 51749.—10000; 51762.—10000; 51778.—10000; 51795.—10000; 51831.t.10000; 51842.—10000; 51857.—10000; 51869.—10000; 51931.t.10000; 51942.—10000; 51952.—10000; 51960.—10000; 51977.—10000

Cincuenta y dos mil: 52025.—10000; 52031.t.10000; 52098.—10000; 52130.—10000; 52131.t.10000; 52160.—10000; 52231.t.10000; 52259.—10000; 52264.—10000; 52317.—10000; 52331.t.10000; 52431.t.10000; 52499.—10000; 52531.t.10000; 52631.t.10000; 52647.—10000; 52731.t.10000; 52775.—10000; 52831.t.10000; 52859.—10000; 52886.—10000; 52931.t.10000; 52936.—10000; 52941.—10000

Cincuenta y tres mil: 53002.—10000; 53031.t.10000; 53091.—10000; 53131.t.10000; 53217.—10000; 53231.t.10000; 53262.—10000; 53311.—10000; 53331.t.10000; 53411.—10000; 53417.—10000; 53431.t.10000; 53437.—10000; 53479.—10000; 53527.—10000; 53531.t.10000; 53538.—10000; 53577.—10000; 53590.—10000; 53631.t.10000; 53683.—10000; 53696.—10000; 53731.t.10000; 53783.—10000; 53796.—10000; 53803.—10000; 53831.t.10000; 53847.—10000; 53870.—10000; 53911.—10000; 53931.t.10000

NOTA: Además de los números expresados en esta lista, han sido agraciados con el reintegro de 1.000 pesetas cada uno, todos los billetes que terminen en 1, a excepción del que ha obtenido el premio mayor.

EL CORREO GALLEGO

Carta de ESTAMBUL

Adnan Menderes, el hombre de las prisas

En cinco años quiere terminar una labor de veinticinco

ESTAMBUL. (Crónica especial de Andrés ALEJANDRO).

Es bien cierto que si Adnan Menderes, primer ministro de Turquía, no es tan popular como el coronel Nasser, no por ello es la personalidad más notable y más interesante del Próximo Oriente Medio. Adnan Menderes es un "gentleman farmer" a quien su exuberante vitalidad y su aguda inteligencia han impulsado hacia la política, hoy su campo preferido. Es un pensador realista. Ve claro y lejos y con su sonrisa helada y su cara ancha, sabe insinuar, convencer e imponer.

Ha emprendido la gigantesca tarea, no de transformar a Turquía de país agrícola en potencia industrial, si no de hacer de modo que la agricultra e industria hagan a Turquía independiente económicamente.

El gran reproche de sus adversarios es que ha querido hacer esto en un plazo de cinco años cuando, normalmente, tendría que haberse escalonado en un periodo de 25. Se ha entregado a la tarea como Kemal Ataturko, que quemaba etapa.

Ha sacrificado lo accesorio a lo principal. Ha despreciado el considerar que antes de construir fábricas había que vivir. Esta herejía peligrosa, por encima de sus adversarios políticos y económicos, ha provocado en el país una situación bastante confusa. Las privaciones impuestas a los turcos desde hace más de tres años han engendrado el descontento que, como en todas partes, la oposición se ha aprovechado para lanzar a fondo sus venenosos y amenazadores ataques contra Adnan Menderes y sus colaboradores más inmediatos.

En un discurso que acaba de pronunciar en Esmirna, ha establecido un paralelo entre la situación actual de Turquía y ciertos acontecimientos internacionales. No ha respondido directamente por qué los turcos carecen de arroz, mantequilla o judías, pero parte de sus consideraciones valen la pena de reproducirse, puesto que recoge las acusaciones de la oposición que acusa a Menderes de haber abolido las libertades populares y de haber instaurado un régimen policíaco en el país.

En su discurso de Esmirna ha dicho de un modo doctoral que el mundo actual conoce dos tendencias: la de los países liberales que deben asegurar su defensa y la de los países del bloque comunista, siempre al tanto para tratar de infiltrarse en la casa de los otros.

Turquía debe tener en cuenta su unión nacional para poder asegurar su defensa exterior. Pero, ha añadido Menderes, nuestra oposición hace todo lo contrario para explotar la situación y debilitar los esfuerzos. "Quiero decir en esta ocasión y en atención a Ismat Inonu (ex-presidente de la república líder del partido republicano) que tengo el deber de proteger los derechos y las libertades de la nación turca contra los matamoros de la política que tratan, con su actitud, desorganizar políticamente al país". Y prosiguió así: "Consideremos lo que se ha hecho en la cuna de la libertad, donde se ha elaborado una nueva Constitución para luchar contra los peligros y las destrucciones engendradas por libertades demasiado grandes. Un gran patriota se ha levantado, De Gaulle, para salvar a su país y poner término a la anarquía engendrada por las libertades ilimitadas". Nuestros adversarios políticos, por el contrario, en nombre de la pretendida libertad, tratan de provocar una crisis de la autoridad y sumergir a Turquía en el caos. Expone los acontecimientos que se desarrollan en Francia como favorables a sus pretensiones. Pero van todavía más lejos. Presentan como naturales y admitidos los asesinatos políticos y las revoluciones que se han producido en algunos países y tratan de comparar a De Gaulle con Ismet Inonu, llamado a regenerar a Turquía.

Este modo de argumentar, que constituye un peligro para el país, no deja de ser peligroso también para sus promotores. Olvidan que al lado de De Gaulle hubo también un Pétain... Igual que nos hemos decidido con la obra emprendida de echar a la miseria del país, estamos decididos también a echar fuera de las fronteras nacionales a los acaparadores y a los maestros cantores de la política... El Gobierno que yo presido es fuerte. Puede afrontar las actividades destructoras de la oposición. Los periódicos que tratan de zapar la autoridad establecida y atacar al prestigio y al bienestar de la nación, asumen responsabilidades muy pesadas. No alimentamos animosidad contra nadie, pero estamos en obligación de mantener la seguridad y los intereses de la nación cuya dirección nos ha sido confiada por la gran mayoría de nuestros ciudadanos". "Salus populi suprema len est", terminó diciendo Abnan Menderes.

Así habló Menderes. Dos días antes, el primer ministro turco aconsejó a Ismet Inonu que haría bien en dejar la política activa e irse a descansar en el campo de Suiza.

El diario "Akohan", republicano independiente, bajo la firma de Ferdum Ergin, rechaza los argumentos de Menderes según los cuales el partido republicano fomenta disturbios y complots y afirma que, al hacer pesar sobre los líderes republicanos graves acusaciones, comete un grave error para justificar así "su política de opresión".

En "Gece-Postas", órgano independiente, su editorialista declara que la mejor política "es la de consagrar al silencio a las voces de hambre que parten de los estómagos".

El hecho es que los ánimos están bastante tensos, pero de esto a sacar la conclusión de que Turquía se agita sería faltar a la buena fe.

América Central camina hacia la unidad de cinco países

He aquí un ejemplo para América del Sur

Por el Profesor J. M. Yepes

El aislamiento en que las repúblicas de la América hispana han vivido durante más de un siglo, ha hecho que se ignoren recíprocamente y que nada sepan de las iniciativas que algunas de ellas desarrollan y de las experiencias que realizan para resolver problemas comunes a todas. Ahora se habla mucho en ciertas esferas diplomáticas de la necesidad de una integración económica del continente y crear un mercado común iberoamericano. Evidentemente, esta integración y este mercado común son factores esenciales para afrontar con éxito la tremenda crisis en que se debaten hoy todos los pueblos de nuestra América. Pero, ¿será, en verdad, la integración continental inmediata el mejor camino para llegar en breve a ese mercado común ibero-americano, aspiración máxima de los hombres de Estado que en estos momentos estudian problemas de tanta envergadura? ¿No será preferible acaso proceder por etapas y realizar la integración parcial y en una escala regional antes de pensar en una solución hemisférica? Esta es una cuestión previa que deberá resolverse antes de formular planes demasiado ambiciosos que por sus mismas dimensiones, pueden fácilmente conducir a un fracaso y a una desilusión fatal para el porvenir de la cooperación panamericana que todos deseamos y buscamos ardientemente. La prudencia aconseja avanzar cautelosamente cuando se recorren vías desconocidas. Y, sobre todo, es preciso aprovechar la experiencia ajena antes de aventurarse por sendas no exploradas.

Parécenos, a este propósito, que las pequeñas repúblicas de la América Central —pequeñas por su extensión territorial y por su población, pero grandes por sus concepciones políticas y sociales— están dando un alto ejemplo de prudencia y de cordura que merecen ser atentamente estudiados por los conductores más autorizados del Continente. Guatemala, Nicaragua, El Salvador, Honduras y Costa Rica no están pensando en una gran federación económica de todo el hemisferio con un mercado que abarque desde Méjico y Guatemala hasta Chile y la Argentina. Más modestos y más hombres de su tiempo, los gobernantes de esos países han empezado a realizar, sin mucha publicidad y sin ningún esfuerzo de propaganda, una integración regional limitada por ahora a las cinco pequeñas repúblicas que tantos intereses comunes tienen entre sí. En vez de tratar de coordinar economías tan diversas y tan dispares como son, en su conjunto, todas las de la América hispana, han preferido reducir sus aspiraciones a la coordinación sistemática de economías análogas y complementarias como pueden llegar a ser, con un pequeño esfuerzo, las de los países vecinos.

A este fin las cinco repúblicas mencionadas firmaron, el 10 de junio de 1958, un "Tratado multilateral de libre comercio e integración económica centro - americana", que tiene derecho a ser considerado como uno de los instrumentos diplomáticos más sólidos que en los últimos tiempos se han elaborado en el mundo.

Es realmente sorprendente que las agencias de noticias, tan pródigas siempre en comunicar informaciones detalladas sobre conflictos de todo linaje o calamidades naturales, no hayan creído útil ni oportuno transmitir siquiera la noticia de la firma de un tratado como éste llamado a transformar siquiera en el espacio de cortos años la economía y la política del continente americano. Ello es que la finalidad última del Tratado multilateral del 10 de junio de 1958 no se circunscribe a la simple cooperación económica. Tras la integración económica con mercado, aranceles aduaneros, y régimen monetario comunes, vendrá, no muy tarde, la unificación política que hará de la América Central —atomizada hoy en cinco Estados independientes sin influjo alguno de importancia— una verdadera potencia de diez millones de habitantes, con grandes posibilidades económicas e industriales, que pesará con gran fuerza en la política de la Organización de los Estados Americanos (OEA), y aún en las Naciones Unidas mismas.

No vamos a analizar aquí el Tratado multilateral de 10 junio de 1958. Es demsiado extenso y entra en detalles técnicos y complicados. Consta de 11 capítulos y 26 artículos que reglamentan el régimen de intercambio, las prácticas discriminatorias, los subsidios a la exportación, el comercio desleal, los transportes y las comunicaciones, las inversiones de capital, la comisión centroamericana de comercio, la integración industrial, etc., et. El Tratado tiene como apéndice una extensa lista de mercancías de libre importación entre los países contratantes.

¡Qué alto ejemplo da la América Central a todas las demás naciones de la América hispana!

(Es una colaboración especial para Agencia FIEL-Sico. Prohibida la reproducción total o parcial).

La Boac se adelantó

Pero la Panamerican vuela más rápido

PARIS, 5. — La Panamerican Airlines batida por la BOAC en la carrera contra el tiempo para iniciar la era de los viajes trasatlánticos en aviones de reacción ha obtenido sin embargo una especie de premio de consolación en forma de marca de velocidad.

Un tetrarreactor Boeign-707 aterrizó en París procedente de Nueva York después de haber cubierto los 5.913 kilómetros de recorrido en 7-5 a una velocidad de 869 por hora. Un portavoz de la compañía norteamericana dijo que esto constituye un nuevo récord en la historia de los vuelos trasatlánticos entre Nueva York y París. Ayer, el Comet Cuarto de la BOAC, invirtió en el trayecto de Nueva York-Londres 6-12, pero el recorrido es de 3.500 millas, más corto. — Efe.

ATENCION

Brillantes, diamantes, perlas oro, plata, platino, por necesitar paga mucho

LA OCASION

Canalejas, 118 FERROL

Donación de los estudiantes portorriqueños al Servicio de Radiología del Hospital de Santiago

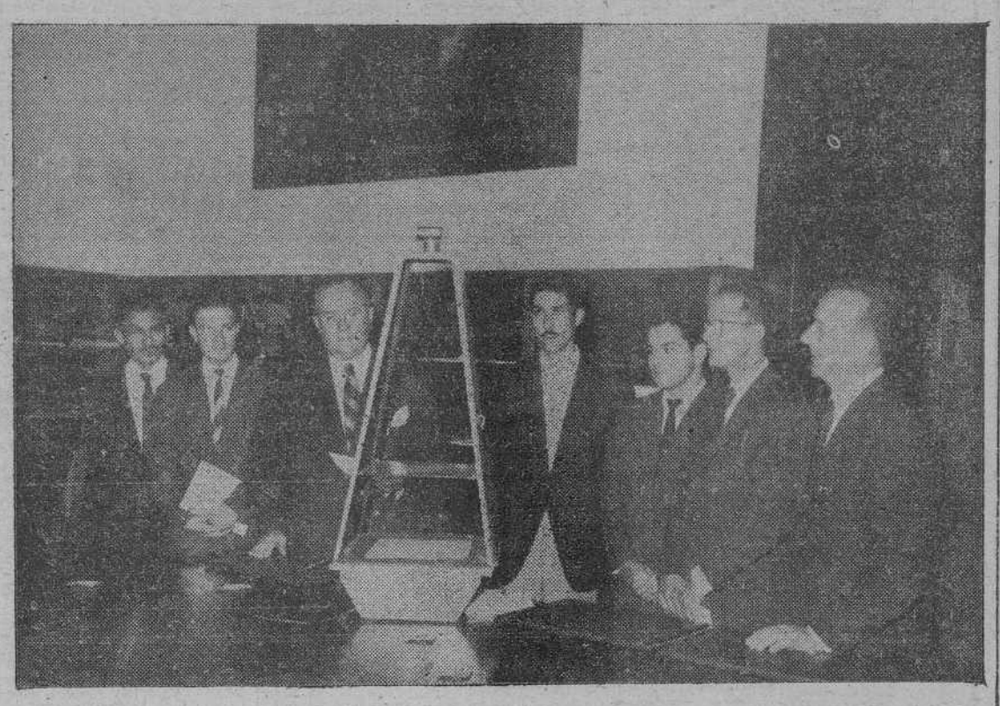

El decano de la Facultad de Medicina de Santiago, doctor Echeverri, en el momento de serle entregada la donación

Una representación de los estudiantes portorriqueños en Santiago constituida por los señores Oscar Rivera Rivera, Néstor y Víctor Rivera Costas, Humfredo Marcano Marcano y Angel Oquendo Rivera han visitado en su despacho al Decano de la Facultad de Medicina, profesor Jorge Echeverri, para hacerle entrega de una Copladora Reductora "Kodak", destinada al Servicio de Radiología del Hospital.

El Decano agradeció el rasgo de los estudiantes portorriqueños que no solamente dan pruebas de su laboriosidad, si no de afecto al Centro Médico en el que se están formando.

Carta de Beirut

Ha resucitado el partido comunista del Irak

Los dos triunfos de un lobo con piel de cordero

BEIRUT. — (Crónica especial para Agencia FIEL, por Emile JAMAT). — El golpe de estado del 14 de julio en Irak ha dado lugar a numerosos comentarios sobre el papel respectivo de la URSS, de Nasser, de los oficiales de los antiguos pro-nazis, etc... en esta empresa. Pero no se ha hecho ninguna mención del Partido Comunista Iraquí. Se decía que no existía.

En realidad, el comunismo iraquí utilizaba dos puntales en su actividad, declarada clandestina desde 1949. Uno era el Partido Comunista propiamente dich y el otro el Partido Popular.

El Partido Comunista iraquí, combatido activamente por el gobierno, practicaba la técnica del frente único contra Nuri Es Said. Desde que éste fué derribado, la resolución del Comité Central acoge con entusiasmo el golpe de Estado: "La acción de nuestro valiente ejército, gracias al cual la monarquía imperialista ha sido aniquilada y la República iraquí proclamada, es un acontecimiento histórico que merece la aclamación y el apoyo del pueblo. El pueblo iraquí ha luchado siempre por esta causa. El Partido Comunista ha participado en el combate y ha hecho grandes sacrificios".

Salidos de la clandestinidad, los comunistas iraquíes han puesto inmediatamente manos a la obra y el primer resultado visible de su acción fué la organización del recibimiento triunfal del embajador soviético, Grigori Zaitsev, uno de los diplomáticos rusos más versados en intrigas orientales y en la subversión en el mundo árabe.

El Partido Comunista prepara fuertes cambios para convertir al Partido en el mejor organizado del país; cuenta en sus filas con numerosos intelectuales, en particular estudiantes, profesores, abogados, así como revolucionarios profesionales, pasados por las escuelas comunistas de detrás del telón de acero. Van a esforzarse para imponer la disciplina y la organización comunista a la masa empobrecida, políticamente inculta, y dispuesta para las aventuras.

El último vehículo del comunismo es el "Partido Popular", dirigido por Aziz Cherif, que acaba de regresar del exilio. Este partido, fundado con la intención de servir de cobertura legal al prohibido partido Comunista, tiene un programa casi idéntico y un jefe siempre solidario de Moscú. Aziz Cherif, tomó posiciones pro-comunistas y pro-soviéticas desde su retorno de Damasco, y anuncia la reorganización de su Partido Popular.

El comunismo en Irak dispone, pues, de dos triunfos importantes. Posee cuadros políticos experimentados, y la masa del pueblo ofrece un terreno favorable a su propaganda. Los efectos de su acción no tardarán en hacerse sentir.

Guardacostas rusos detienen e internan a dos pesqueros japoneses

OTARU (HOkkaido, Japón, 5 — Guardacostas soviéticos detuvieron a dos embarcaciones de pesca que llevaban en total a 31 pescadores japoneses en aguas al suroeste de Sajalin, según se anuncia oficialmente. Se trata del "Zenh Maru", de Otaru, de 53 toneladas, con una tripulación de 14 hombres, y del "Nitto Maru", de Uakkanai, de 72 toneladas, con 17 tripulante.

Los dos barcos fueron conducidos hacia Otomari (Korsakof), en el sur de Sajalin. Es el primer incidente de esta índole que se produce en estos parajes desde la primavera pa-

Contabando de relojes en Inglaterra

LONDRES, 5. — Las autoridades de aduanas han puesto fin a las actividades de una vasta red de contrabandistas con incursiones realizadas en diez barcos donde fueron confiscados miles de relojes ilegalmente importados. Las autoridades aduaneras encontraron los delojes en tapas de cartón hueco en forma de cubiertas para claraboyas. En cada tapa de cartón fueron encontrados cinco mil relojes de mujer. Los relojes eran trasladados a los barcos por individuos que vestían chaquetas de cuero con bolsillos "secretos" en cada uno de los cuales cabían hasta treinta relojes. — Efe.

Ánfora con valiosos objetos de oro

Hallada en "El Carambolo" sevillano

SEVILLA, 5. — En el lugar denominado "El Carambolo" propiedad de la sociedad de tiro pichón, en el que se realizan obras de ampliación en las pistas unos de los obreros rompió una extraña vasija cuando estaba excavando. Se paralizaron los trabajos y se dió cuenta al comisario de excavaciones, pudiéndose comprobar que se trataba de un ánfora y en su interior había brazaletes, pectorales, collares con cabujones, placas grandes y pequeñas y cuyas piezas eran de oro con un total de varios kilogramos de peso. El hallazgo tiene un valor extraordinario no sólo por su valor intrínseco sino por el arqueológico. Del hallazgo se ha hecho un inventario ante notario y ha sido depositado en un Banco. También se ha dado cuenta al Ministerio de Educación Nacional. — Cifra.

Zi "xzfifl bgka mfñ vbg fny xzx

CRUCIGRAMA

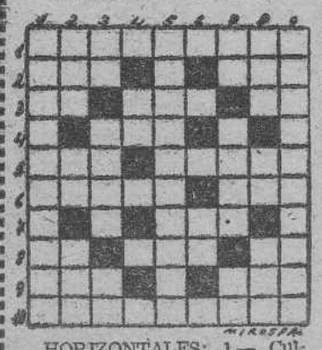

HORIZONTALES: 1.— Culto del yo. 2.— Acusativo plural del pronombre. (al revés). Fardo. 3.— Existe. Villa de la provincia de Jaén. Marchad. 4.— Combate. 5.— Astilla restnosa. Provincia española 6.— En catalán: ungimos. Apocope. 7.— Metal. 8.— Deidad egipcia del sol. Guacamayo mejicano. Nota musical. 9.— Cada uno de los elementos de la electrólisis. (al revés) Territorio portugues en la costa occidental del indostán 10.— Morcilla grande que se hace cuando se matan los puercos.

VERTICALES: 1.— Preparación farmaceútica, de consistencia de miel, hecha con polvos y extractos. 2.— Flúido. Preposición. (al revés) Reptil. 3.— Forma del pronombre. Grap extensión de agua. Conjunción 4.— (al revés) Desinencia verbal. 5.— (al revés) Ligadura con que a falta de costuras, se sujetan la relinga a su vela. 6.— Letra griega. 7.— Letra griega. Ave palmípeda domesticable. Contracción. 8.— Tres. Camina. Lista. 9.— Aldeano.

SOLUCION AL ANTERIOR

HORIZONTALES: 1.—Hidrógeno. 2.— Ese. Dux. 3.— La. Aes. Si. 4.— SEU. 5.— Ola. Cuise. 6.— Tulil. Sen. 7.— Boa. 8.— oN. Ars. Ad. 9.— Por. Ato. 10.— oirabalS.

VERTICALES: Heliotropo. 2. Isa. Lu. Ión. 3.— De. Sala. Rr. 4.— aE. 5.— ojeuqibraB. 6.— Os 7.— eD. Pisa. Al. 8.— Nus. Se atI. 9.— Oxigenados.

* * *

RINCON AMENO

EXTRAÑO TURISMO

Chico, ¡qué tarde más estupenda pasé ayer en Segovia!— le asegura un amigo a otro. Comimos en casa de Candido. Colosal. Entramos a comer a las dos y media y salimos a las nueve, justo para llegar a Madrid a la hora de la cena.

—¿Y no viste nada de Segovia?.

—Nada; nos dijeron que allí había un acueducto romano, pero no tuve tiempo.

TOROS

A una señora muy aficionada a los toros, que asiste en Madrid a todas las corridas y en provincias a las que puede, le preguntaron:

—¿Qué toreros le gustan a usted más?

—Ordóñez cuando queda bien y Chamaco cuando queda mal.

PINTORES

Oye, me han dicho que Ruiz Gómez ha obtenido un gran éxito con su exposición y que le han encargado varios retratos.

—Desde que murió su suegra, ese hombre es otro.

—¡Como que en vida de su suegra no pintaba nada!.

BAUTIZO

Se va a bautizar al bebé. A la salida de la ceremonia, el sacerdote felicita a los padres.

—Es la primera vez que me sucede. Estoy sorprendido de que el niño no haya llorado al echarle el agua.

—No tiene importancia, dice la madre. Nosotros le hemos entrenado durante quince días con una manga de riego.

NO FALLA

Dos estrellas de la pantalla se pasean por el parque y ven venir un cochecito infantil en el que va sentado un precioso niño.

—¿Has visto qué encanto de criatura?

—Sí; es un niño estupendo.

—Un momento... ¡Si es el mío!... Reconozco perfectamente a la "nurse".

UNO OLVIDADIZO

—¿Pues no he olvidado la servilleta?.

—¡Qué más da!.

—Si da, porque es que la traía envolviendo la merienda.

Anúncies en

LA NOCHE