EL CORREO GALLEGO

SANTIAGO DE COMPOSTELA
Preguntoiro, 29

Diario de la mañana.-Decano de La Coruña

DEPOSITO LEGAL. — C. 7—1958

EL FERROL DEL CAUDILLO
General Franco, 152. Telf. 1388

Teléfonos: Redacción, 1227
Administración, 1427 y Direccion, 1827 = Núm. 26.619 = SABADO, 22 NOVIEMBRE 1958 = Fundado en el año 1.878 = 1'50 Ptas.

"Devolveremos BERLIN a los alemanes"

"Podrán celebrar unas Navidades pacíficas"

MANIFESTACIONES DEL EMBAJADOR SOVIETICO, SMIRNOFF

EE. UU. insiste en su firme intención de mantener la integridad de la zana Occidental

BONN, 21. — El embajador soviético, Smirnoff, ha manifestado: "Devolveremos Berlín a los alemanes y espero que saa rápidamente, cuanto antes mejor. Creo que los alemanes podrán celebrar unas Navidades pacíficas".

Hizo estas manifestaciones respondiendo a preguntas que le fueron dirigidas en el curso de una recepción en la Embjada de Indonesia.—Efe.

EE. UU. PERSISTE EN SU INTENCION DE MANTENER LA INTEGRIDAD DE BERLIN OCCIDENTAL

AUGUSTA (Estados Unidos), 21. — El Gobierno persistirá "en su firme intención de mantener la integridad de Berlín Occidental", se ha manifestado en la Casa Blanca en relación con la actual postura soviética. Esta nueva declaracion de la determinación de las fuerzas norteamericanas de permanecer en el escenario alemán se ha producido uespués que el Presidente, que se encuentra de vacaciones en esta localidad, conferenciará telefónicamente con funcionarios de Washington sobre la "tensa situación de Berlín".

Por otra parte, el secretario de Prensa de la Casa Blanca, Hagety, ha manifestado: "El Presidente y nuestro Gobierno se mantienen en estrecho contacto con la situación en Berlín y también con los Gobiernos de Inglaterra y Franca. Este no es un problema unilateral para nosotros solos, sino que afecta también a nuestros dos aliados".—Efe.

RUSIO NO HA FORMULADO PROPUESTAS CONCRETAS SOBRE BERLIN

LONDRES, 21. —Rusia no ha formulado propuestas concretas sobre el futuro de Berlín durante la entrevista de ayer entre el embajador ruso Smirnoff y el canciller Adenauer, en Bonn, según se anuncia en círculos generalmente bien informados.

Un representante del Foreing Office dijo al ser preguntado acerca de dicha reunión que no consideraba que esa hubiera alterado la situación. Añadió que se había recibido un informe del embajador inglés en la capital alemana, Steel, sobre la reunión y dijo también que sería pecar de ligereza definir la declaración de Smirnoff con una declaración de principio en relación con Berlín o como declaración práctica de política futura. Asimismo, el representante del Foreing dijo que la política inglesa con respecto a la antigua capital permanecía inalterada. Efe.

LOS COMUNISTAS HAN PROMETIDO A MEDIAS NO RESTRINGIR EL TRAFICO DE BERLIN

BERLIN, 21. — Los comunistas orientales han prometido a medias no restringir el tráfico alemán a Berlín en ocasión del acuerdo comercial alemán oriental-occidental, pero no se ha llegado a ningún acuerdo sobre el tráfico sin restricciones a Berlín y los delegados que han negociado dicho acuerdo comercial dicen que no contiene ninguna garantía de que el tráfico vaya a ser interrumpido.—Efe.

CONVOCADOS VARIOS DIPLOMATICOS

ESTOCOLMO, 21.—Varios representantes diplomáticos han sido convocados para mañana en el Ministerio de Asuntos Exteriores soviético.

Entre los llamados figuran los representantes de Austria, Bélgica y Países Bajos. Se supone que la convocatoria ha sido hecha para entregarles la declaración que anunciaron los dirigentes moscovitas acerca del futuro de Berlín.—Efe.

VON BRENTANO HA SALIDO PARA BERLIN

BONN, 21.—El Ministro de Asuntos Exteriores, Von Brentano, ha salido para Berlín vía aérea.

Allí celebrará conversaciones con las autoridades de Berlín Oeste.

Marchó después de conferenciar con el Embajador norteamericano Bruce, quien se cree facilitó al Ministro las últimas informaciones recibidas de Wáshington en relación con la cuestión berlinesa.—Efe.

MEJOR ABASTECIMIENTO AEREO DE BERLIN

LONDRES, 21.—Iglaterra y Estados Unidos se hallan actualmente mejor preparadas que en 1948 para poder realizar el abastecimiento aéro de Berlín, ha declarado el comodoro R. N. Waite, antiguo representante de las fuerzas aéreas británicas en Berlín.—Efe.

LA CAMPAÑA PARA UNA "POLITICA GERMANA CONJUNTA" CULPABLE DE LA CRISIS DE BERLIN

BONN, 21.—En los círculos parlamentarios alemanes se comenta si la asctual campaña seguida por los políticos para una "política germana conjunta" no será hasta cierto punto responsable de la crisis de Berlín.

Por otra parte los esfuerzos que hasta ahora se venían haciendo en el Bundestag para "despertar la conciencia del mundo" sobre la cuestión de los refugiados de la Alemania Oriental ha sido abandonada. A este respecto se recuerda que siempre se ha tenido cierta reserva sobre la cuestión el Canciller Adenauer.—Efe.

Iniciada la entrega del control de la zona soviética berlinesa al Gobierno de Alemania Oriental

BERLIN (Urgente), 21.—Los empleados del Cuartel General del Ejército soviético en Berlín Oriental están empezando a ser evacuados según afirman testigos presenciales que han llegado a Berlín Occidental.

Los observadores occidentales han declarado que éste es el primer paso conocido hacia la definitiva retirada de los soviets del Belín Oriental, cumpliendo así las repetidas declaraciones soviéticas de anular el estatuto cuatripartito.

Viajeros llegados por ferrocarril al Berlín Occidental desde el distrito de Karlshorst, dicen que sólo uno de los doce grandes bloues que fueron ocupados por los rusos continúa aún habitado. No se sabe aún si los rusos han sido trasladados a otra parte de Berlín, pero esta posibilidad se considera improbable. Los niños de las familias soviéticas que se veían jugando normalmente en los patios de estos bloques, han desaparecido esta mañana.—Efe.

OCUPARAN LAS LINEAS DE ABASTECIMIENTOS

BERLIN, 21. — El jefe adjunto del departamento de propaganda y agitación del partido comunista de Alemania Oriental, Horst Sindermann, ha declarado al Occidente que los soldados de Alemania Oriental ocu-

(PASA A CUARTA PAGINA)

Ejecutado en la silla eléctrica

NUEVA YORK, 21. — Virgil Richardson, de 29 años de edad, ha sido ejecutado anoche en la silla eléctrica de Sing Sing, siendo el 600 asesino que muere en aquella silla eléctrica.

Richardson fué declarado culpable de haber asesinado al agente de policía William G. Long, que le detuvo en el momento en que robaba un automóvil en Nueva York, el 2 de septiembre de 1956. Virgil Richardson había conseguido tres aplazamientos de su ejecución, mediante maniobras legales.—Efe.

Cupón de ciegos

En el sorteo celebrado ayer, resultó premiado el núm. 104.

El Padre Santo realizó una visita a su residencia veraniega de Castelgandolfo

Su primer acto fué orar en la habitación en que falleció su antecesor Pío XII

Al aparecer en el balcón fué aclamado por unas cuatro mil personas

CIUDAD DEL VATICANO, 21.—. Papa Juan XXIII ha salido por primera vez del Vaticano desde su elección para realizar una visita a la residencia papal de verano de Castelgandolfo, al Sur de Roma. S. S. marchó en uno de los coches del Vaticano, cuya matrícula es "SCV-1" (Estado Ciudad del Vatican uno); la pequeña caravana se formó en el patio de San Dámaso y partió a las tres y cuarto minutos, recedida de una escolta motorizada de doce carabineros.

F. S. Bernardo, comandante de la gendarmería pontificia, ocupaba el primer coche, acompañado de funcionarios de la Policía italiana.

Después iba el automóvil de S. S. y el chofer es el mismo que tenía en Venecia cuando el Padre Santo era Patriarca de dicha ciudad. El conductor del difunto Padre Santo ha sido retirado. El tercer coche iba ocupado por prelados de la cámara pontificia, entre ellos monseñor Caliori di Vignale, mayordomo del Palacio Apostólico y monseñor Nasalli Roca.—Efe.

CASTELGANDOLFO

CASTELGANDOLFO, 21.

El Padre Santo ha llegado a Castelgandolfo, en automóvil, a las 16,05 en su primer visita a la residencia veraniega papal.

Tan pronto entró en el Palacio Apostólico de Castelgandolfo, Su Santidad el Papa visitó la pequeña habitación pintada de blanco en la que falleció Pío XII. Después de de rezar el "de profundis" arrodillado al lado de la humilde cama de hierro en la que su antecesor vivió sus últimos momentos, Juan XXIII apareció en el balcón y se dirigió a los varios millares de personas congregadas en la plaza para escucharle. Después realizó una breve visita a los jardines de Palacio y partió para Roma y el Vaticano a las cinco de la tarde.

El Padre Santo apareció en el balcón del Palacio a las 16,45. Su presencia fué acogida con gritos de ¡Viva el Papa! por unas cuatro mil personas que se habían reunido en la plaza. Juan XXIII dirigió la palabra a los fieles durante dos o tres minutos, les dió su bendición y luego volvió a entrar en el Palacio. Efe.

PRIMER DISCURSO DE S. S. A LOS VENECIANOS

CIUDAD DEL VATICANO, 21. — S. S. Juan XXIII ha pronunciado el primer discurso por radio desde que fué elegido para el pontificado, invitando en él a los venecianos a cooperar en el progreso de la Iglesia Apostólica "por el camino de la verdad, de la concordia fraterna".

Su discurso fué pronunciado desde su biblioteca privada y transmitida por la red nacional de emisoras italianas, con motivo de la fiesta en Venecia de "la Señora de la Salud".

Recordó Su Santidad las pasadas celebraciones a las que asistió como Patriarca de Venecia y puso de relieve el fervor de los venecianos.

"Esta vez —dijo el Pontífice— me encuentro separado de vosotros en el sentido de que no os ven como acostumbran, pero me siento ligado espiritualmente a vosotros como en los pasados seis años de nuestra vida pastoral en Venecia".

Solicitó finalmente a los venecianos que penetrasen en el contenido espiritual de la conmemoración y explicó que, para ello es preciso buscar la perfección de la vida interior.—Efe.

Retraso en el bombardeo de Quemoy

TAIPEH, 21. — Los cañones de la China roja se retrasaron hoy un par de horas en su habitual bombardeo alterno de las islas de Quemoy. Los 130.000 soldados y personas civiles residentes en aquellas islas se dirigieron a medianoche a las cuevas y refugios, esperando que, por ser un día en que correspondía bombardeo, comenzaría éste a las 12 y 30, según viene siendo costumbre. Pero los comunistas esperaron dos horas más y, cuando ya muchos creían que hoy no habría bombardeo, comenzaron a disparar contra las islas de Quemoy a las 2 y 30 de la madrugada.—Efe.

Reunión de la Comisión Delegada de Asuntos Económicos, bajo la presidencia del Caudillo

MADRID. — Bajo la presidencia de S. E. el Jefe del Estado se reunió ayer en el Palacio de El Pardo la Comisión delegada de Asuntos Económicos para estudiar diversos asuntos de su competencia.

Adjudicación de becas de estudio en el distrito universitario de Santiago

Conferencia de Prensa con el Comisario de Protección Escolar, Dr. D. Ramón Domínguez

En una de las dependencias del Rectorado de la Universidad tuvo lugar ayer tarde una conferencia de Prensa convocada por el comisario de Proteccion Escolar y Asistencia Social del Distrito Universitario de Santiago, doctor don Ramon Dominguez Sanchez catedratico de la Facultad de Medicina.

Asistieron a esta "rueda" de Prensa, ademas de los periodistas compostelanos, varios representantes de centros de Enseñanza —Institutos y Colegios Oficiales— y la reunion transcurrio en un ambiente de verdadera cordialidad.

El doctor Dominguez hizo una detallada exposicion de la labor que ha desarrollado la Comisaria a comienzos del presente curso escolar para la adjudicacion de becas, de acuerdo con las instrucciones emanadas del Ministerio de Educación Nacional. Aportó datos concretos, que hoy resumiremos en la cifra tope del total en metalico que importan las becas adjudicadas a alumnos de Facultades, Escuelas Especiales y otros centros de Enseñanza del Distrito Univresitario de Santiago. Esa cifra es la de 3.399.450 pesetas. Se extendio luego en una serie de consideraciones acerca del mecanismo que se sigue en esta nada facil tarea de administrar la adjudicación de las becas. Y el doctor Dominguez respondió con precision de datos y de conceptos a cuantas preguntas se le hicieron sobre el particular.

Debido a la premura de tiempo y escasez de espacio con que hoy tropezamos, diferimos la amplia informacion de la conferencia de Prensa celebrada ayer en la Universidad para nuestra próxima edicion.

Giulietta Massina, en Madrid

BARAJAS, 21. — Ha llegado, procedente de Roma, la actriz del cine italiano Giulietta Massina, acompañada de su marido, el director Federico Fellini, que vienen a Madrid para recibir los trofeos de la revista "Triunfo" concedidos por votacion popular a la mejor actriz y director extranjeros del pasado año. — Cifra.

Científico británico, condecorado

Durante un acto celebrado recientemente en Copenhague, el Rey Federico de Dinamarca impuso la Medalla de Oro Nils Bohr a sir John Cockcroft, miembro del Departamento de Investigaciones de la Comisión Britanica de Energia Atómica y ex director del Establecimiento de Investigaciones Atómicas de Harwell.

Le fué concedida la Medalla por sus destacados logros cientificos en el campo de los usos pacificos de la energia atómica.

Asistieron también al acto, que tuvo lugar en el edificio de la Asociación de Ingenieros Civiles, la Reina Ingrid, el cientifico atómico Sr. Nils Bohr, varios ministros dinamarqueses y altos funcionarios del Gobierno de Dinamarca.

Carretero aéreo

Esta fotografía muestra el transbordo de automóviles exportados de Gran Bretaña, en el Aeropuerto de Le Touquet (París), desde u navión a un enorme vehículo de transporte carretero que los llevará a Amberes (Bélgica). Estos coches fueron los primeros que se enviaron utilizando el nuevo servicio de entregas al continente europeo, organizado para la exportación de automóviles británicos

El nuevo servicio, que forma parte de los ofrecidos por la citada compañía británica, se conoce con el nombre de operaciones "carretero-aéreas"

El servicio incluye la contratación del seguro, que cubre carga y transporte, así como todas las gestiones de Aduanas. Los vehículos de transporte carretero tienen capacidad para cinco autos [illegible] grandes y [illegible] pequeños

COLEGIOS RECONOCIDOS de Grado Superior, en Galicia

Creación de escuelas nacionales primarias en nuestra región

MADRID, 21—Se clasifican como colegios reconocidos de Grado Superior, entre otros el Dequit, masculino, La Coruña; y Patrocinio de San José, Femenino de Lugo.

Se crean definitivamente entre otras las siguientes escuelas nacionales de Enseñanza Primaria: En La Coruña, una unitaria de niños y conversión en de niños de la mixta existente en Galteiros, Ayuntamiento de Monfero; otra mixta servida por maestra en Mezonzo, Vilasantar; en La Coruña, una mixta servida por maestra en Touro. En Orense, una uniaria de niños y con-

(PASA A CUARTA PAGINA)

Repatriación de refugiados árabes

SEDE DE LAS NACIONES UNIDAS (Nueva York), 21. — Marruecos y Tunicia se han unido al bloque de las naciones árabes en su demanda de que el estado de Israel acceda a repatriar a los refugiados árabes que lo deseen. Esta cuestion, a la que Israel se ha negado de pleno —esta directamente relacionada con la de las indemnizaciones de Israel a los refugiados árabes.—Efe.

Siempre el TAF...

Dirán que la tenemos tomada con el TAF. No nos preocupa. Pero realmente nos empujan nuestros lectores, algunos de nuestros lectores, a escribir sobre este tema. Todo el que viaja en el TAF, en cuanto encuentra ocasión, nos ofrece un amplio reportaje de quejas, que son siempre las mismas. Y la verdad es que no les falta razón, porque veamos: Si se cuenta para viajar a Madrid con el expreso, que no obliga a realizar ningún transbordo en todo el recorrido, y lleva segunda clase y primera, ¿por qué se viaja en el TAF? La respuesta es clara. Por viajar más rápidamente, y con mayor comodidad. Por eso se pagan dos suplementos. Y a la hora de la verdad resulta que la comodidad se traduce en dos transbordos fastidiosos e intempestivos; el primero, en Betanzos, y el segundo en Orense. La verdad es que los progresos que realizamos no son muchos. Con la inauguración del nuevo camino de hierro por Santiago, Ferrol logró una vieja aspiración: que algunos de sus trenes no hubiesen de cambiar en Betanzos. Como compensación, precisamente al TAF, se le añade además de aquel cambio, otro en Orense. Y si aun cupiese el decir que se cambia para otro tren igualmente rápido... Pero no. Se cambia para viejos automotores que ni reúnen condiciones suficientes de comodidad, ni son rápidos; pero, en cambio, se estropean con facilidad para desesperación de sus usuarios.

En fin. Siempre el TAF. Esperemos con paciencia que la RENFE comprenda el absurdo de esta situación. Un tren rápido, que obliga a dos transbordos... ¡Y que siempre le tocan a Ferrol estas gangas!

CAPITOL
Tl. 1474-1464

HOY
SENSACIONAL ESTRENO
PIROSCHKA
En
TECNICOLOR
Por
LISELOTTE PULVER
Funciones: 6 - 8 y 11
(Mayores)
Complemento NO-DO

RENA
Tl. 1464 - 2167

HOY
A las 6 - 8 y 11
Davy Crocket,
Rey de la frontera
(TECNICOLOR)
Extraordinario relato de aventuras de acción y emoción en el Oeste americano
Con
FESS PARKER
y
BUDDY EBSEN
(Tolerada)
Complemento NO-DO

Madrid-París
TEL. 2242

HOY
A las 4 - 6 - 8 y 11
ULTIMA ORDEN
(TECNICOLOR)
El Fuerte Alamo, fué defendido hasta perder la vida un puñado de héroes
Con
STERLING HAYDEN
y
ANNA MARIA ALBERGHTTI
Complemento NO-DO
(Tolerada)

Cinema
HOY
A las 4 - 6 - 8 y 11
¡El espectáculo del día!
¡Un colosal estreno en tecnicolor!
Una película que reúne belleza, aventura, alegría, emoción y risas
CAMINO A BALI
Con los inolvidables
BOB HOPE
DOROTHY LAMOUR
BING CROSBY
(Para mayores)

FERROL AL DIA

Ayer entraron los buques de la Primera y Tercera División de la Flota, con el buque insignia crucero "Canarias"

Sobre las nueve de la mañana de ayer entraron en este puerto, los buques de la Flota, arbolando la insignia de almirante el crucero "Canarias", la del vicealmirante don Pascual Cervera y Cervera.

Constituyen la I División, el crucero "Almirante Cervera", que arbola la del contralmirante don Alejandro Molín Soto, y la componen los destructores "José Luis Díez", "Escaño" y "Jorge Juan".

La insignia de la primera flotilla de destructores, capitán de navío don Federico de Salas Pinto, se arbola en el "Díez".

La tercera división, cuya insignia, crucero "Galicia", que arbola la del contralmirante don Pedro Sans Torres.

La componen los destructores de la segunda flotilla "Churruca", "Gravina", "Almirante Miranda" y "Ulloa".

Manda esta división de destructores, el capitán de navío don Marcial Sánchez Barcáiztegui.

También entró el remolcador "R.A.-1".

El almirante Cervera y los contralmirantes Molins Soto y Sans Torres realizaron ayer las visitas de protocolo.

Los buques antes citados regresan de las maniobras realizadas en las Rías Bajas y costa cantábrica.

Posiblemente, dentro de muy breves días, se harán de nuevo a la mar.

Enviamos a las dotaciones el más expresivo de los saludos de bienvenida.

Princesita— iban en andas, portadas por grupos de alumnas. También figuraba la bandera del Colegio, con las antiguas alumnas. Muchas de estas formaban en la procesión. Vestía la capa pluvial, el capellán del convento, don Antonio González y Díaz de Robles.

Cerraba la religiosa comitiva, que recorrió el itinerario de los años anteriores, la Banda de Infantería de Marina.

El paso de la procesión de la Princesita por las calles, ha sido presenciada por numeroso público.

Enceradoras y aspiradores
Un gran surtido, en
CASA SIGMA Sagasta, 14-16 FERROL

PEÑA DEPORTIVISTA

Se pone en conocimiento de los señores socios, comprendidos entre los números 154 al 167 y del 1 al 11, ambos inclusive y sus bises correspondientes, que al objeto de asistir al partido Real Club Deportivo-Iadanchu, que se celebrará el domingo día 23 del actual, deberán recogerse sus localidades en Galiano número 42-2º, el próximo sábado día 22, de 16'00 a 20'00 horas; significando que el no recogerlas en el plazo fijado para ello, se entiende renuncian a las mismas, en beneficio de otro asociado.

Ollas exprés a presión
Todas marcas y tamaños
CASA SIGMA Sagasta, 14-16 FERROL

COCINAS ELECTRICAS
Todas marcas y tipos
CASA SIGMA Sagasta, 14-16 FERROL

LA REGLAMENTACION DE TRABAJO EN LA BAZAN

En nuestro número de mañana, publicaremos el texto íntegro de la nueva Reglamentación de Trabajo en la Empresa Nacional Bazán.

Lamparas de adorno
Todos estilos
Comedor, sala, hall, etc.
CASA SIGMA Sagasta, 14-16 FERROL

ALUMNOS DE LA ESCUELA DE GUERRA NAVAL

Se convocan ocho plazas para cubrir entre capitanes de corbeta y tenientes de navío —cuatro por cada grupo— para alumnos de la Escuela de Guerra Naval.

El curso se realizará con arreglo a las bases que publica el "Diario Oficial del Ministerio de Marina"

Calefacción por Rayos Infrarrojos
CASA SIGMA Sagasta, 14-16 FERROL

PUERTO

Entrado, vapor "Eume", de La Coruña.

LAS MAREAS

Día 22.—Pleamares: 1'8 de la tarde.

Bajamares: 6'57 de la mañana y 7'19 de la tarde.

FARMACIAS DE GUARDIA

Hoy entran de guardia, las siguientes farmacias:

Doña Dolores García Fraga, Plaza del Callao, y don Atilano Adolfo Saavedra, Muelle de Curuxeiras.

LA FIESTA DE LA PRINCESITA

El Colegio de la Enseñanza celebró ayer la fiesta de la Patrona, la Princesita, de tanta tradición en nuestra ciudad. En la capilla, se celebraron los cultos del día en honor de la Virgen, y después salió la procesión.

En ella figuraban todas las alumnas del convento, en largas e interminables filas, formando un conjunto encantador. Las imágenes del Niño Jesús y de la Virgen —La

Una publicidad eficaz orientada asegurará su negocio.
Para cualquier consulta llame a los teléfonos 13-88 y 13-71.

ESPECTACULOS

AVENIDA: "Tizoc". — 3. Mayores.

CALLAO: "Papá, mamá, la muchacha y yo".—3. Mayores.

JOFRE: "Lavanderas de Portugal".—3. Mayores.

CAPITOL: "Piroschka". 3. Mayores.

RENA: "Davy Chocket, rey de la frontera".—Carecemos de censura.

MADRID - PARIS "Ultima orden".—2. Jóvenes.

CINEMA: "Camino a Bali".—Carecemos de censura

LAVADORAS ELECTRICAS
Todas marcas
CASA SIGMA Sagasta, 14-16 FERROL

¡SUCESO CLAMOROSO!
HOY
EN JOFRE
UN TEMA DELICIOSO, PLENO DE ORIGINALIDAD, GRACIA Y BELLEZA EN LOS MAS HERMOSOS ESCENARIOS DEL MUNDO, CON EL FOLKLORE Y TIPISMO DEL PAIS HERMANO.
TODO FERROL PASARA UN RATO AGRADABLE CON ESTA SINGULAR PRODUCCION.

USTED YA CONOCE LA CANCION...
PERO NO HA VISTO LA PELICULA.
Noticiario NO-DO 827-A (Para mayores)
UN PROGRAMA DE CALIDAD E INTERES SIN LIMITES.

RENA
HOY -- A las 6 - 8 y 11
DAVY CROCKET
REY DE LA FRONTERA
(TECNICOLOR)
UN FAMOSO CAZADOR FURTIVO QUE ALCANZO NOTABLE POPULARIDAD Y LLEGO A PERTENECER AL CONGRESO
Con FESS PARKER y BUDDY EBSEN
Complemento: NO-DO (Tolerada)

Obrero muerto en accidente de trabajo

El jueves, a las tres de la tarde, se produjo un desprendimiento de piedras en una cantera sita en las proximidades de Chanteiro, resultando alcanzado por varias piedras el obrero José Pérez Sánchez, de 28 años, vecino de Chanteiro. En grave estado fué trasladado a la Sala de Heridos del Sanatorio de San Javier, donde se le apreció intenso schck traumático con tusión en hemitorax derecho con con fractura de últimas costillas, heridas contusas en región frontal de la mano derecha y diversas erosiones y contusiones. Dado su gravísimo estado quedó hospitalizado en dicho Establecimiento, pero más tarde fué trasladado a su domicilio falleciendo poco después.

DOS HERIDOS GRAVES EN ACCIDENTE DE CIRCULACION

Una motocicleta en la que viajaban como conductor Julián Losada Justo, de 53 años, vecino de Cecebre (Ares), y como "paquete", Estrella Manso Rey, de 49 años, vecina del mismo lugar, sufrió un accidente resultando heridos de consideración ambos ocupantes de la moto. Fueron trasladados al Sanatorio de San Javier, en cuya Sala de Heridos se apreció al primero erosiones en la cabeza y tronco, fractura de tibia y peroné de la pierna izquierda; y a la mujer intenso schock traumático, herida contusa de unos 15 centímetros en la pierna izquierda y herida punzante en la región superciliar izquierda, y erosiones y contusiones en diversas partes de la cabeza y del tronco. El estado del hombre fué calificado de pronóstico menos grave y el de la mujer de pronóstico grave. El accidente ocurrió sobre las diez de la mañana de ayer.

AGRESION

En la Comisaría de Policía presentó denuncia por agresión y malos tratos de palabra y obra, contra Josefina Fernández Pérez, vecina de la calle de La Coruña, 63, María de la Soledad Rey Beltón. La Comisaría de Policía instruídas las diligencias las remitió al Juzgado Municipal.

Podemos atender cualquier encargo sobre publicidad que usted nos haga.
Llame para ello a los teléfonos 13-88 y 13-71

DENUNCIA POR ESCANDALO Y AGRESION

Por escándalo y agresión fué denunciada al Juzgado Municipal, María del Carmen Picallo Gote, de 28 años, casada, vecina de Caranza, lugar de El Cuerro, 51.

ATENCION
Billetes, diamantes, perlas, oro, plata, platino, por necesitar paga mucho
LA OCASION
Cantejeo, 118 FERROL

Disposiciones de Marina

Se destina al Arsenal de Cartagena al contramaestre segundo don Juan Ulano López.

—Idem a la Estación Radio de Ferrol, al segundo radiotelegrafista, don Manuel Márquez Sánchez.

—Se dispone la jubilación, por edad, del auxiliar don Agustín Cabanas Silver.

—Se concede el haber mensual de retiro de 6.334,70 pesetas, al coronel auditor don Luis Montojo Burguero.

—Idem de 4.611,24 pesetas, al capitán de corbeta don Celestino Tamayo Manguero.

—Idem de 3.806,95 pesetas, al auxiliar primero del C.A.S.T.A., don Isidro Corral Lis.

VIDA RELIGIOSA

V. O. T. DE SAN FRANCISCO

Mañana, domingo, celebra esta V. O. T. los cultos mensuales con el siguiente horario.

Por la mañana, a las nueve, Santa Misa de comunión general. A continuación se expondrá solemnemente a S. D. M., por corresponder en esta capilla, el Ejercicio de las 40 Horas.

Por la tarde, a las siete y media, rezo de la Estación Cantada, Corona Franciscana, visita a San Francisco y Reserva. A continuación se celebrará por el interior de la iglesia la procesión del Santo Cordón, cantando el himno franciscano y al final de estos cultos, se dará a los hermanos terciarios la absolución general con indulgencia plenaria.

SANTO JUBILEO CIRCULAR DE LAS CUARENTA HORAS

Hoy corresponde la Exposición del Santísimo, en la capilla del convento de Santa Teresita (Hospicio Municipal).

PRESENTACION

El auxiliar segundo del C.A.S.T.A. don Juan Muiños Campello, deberá presentarse a la mayor brevedad posible en la Comandancia Militar de Marina, Negociado del Detall para notificarle un asunto de interés.

SELLOS PARA COLECCIONES
Inmenso surtido. — Albumes. Series completas.—Sellos sueltos. Librería EL CORREO GALLEGO FERROL

UNA APASIONANTE HISTORIA DEL MAS PURO AMOR, RELATADA EN BELLISIMAS IMAGENES DE PRODIGIOSO COLORIDO

HOY - en el CINE AVENIDA
(Para mayores)

CINEMA
HOY: 4-6-8-11
¡EL ESPECTACULO MAXIMO DEL DIA! en ¡UN COLOSAL ESTRENO EN TECNICOLOR!
CAMINO A BALI
BOB HOPE — DOROHTY LAMOUR — BING GROSBY
en una ruta "Chipén" y repleta de
¡BELLEZA!... ¡AVENTURA!... ¡EMOCION!... ¡ALEGRIA!... y ¡¡RISA!!
¡¡FANTASTICO EXITO!! (MAYORES)

AVENIDA
HOY
5,15 — 7,45 — 10,45
La emocionante y dramática producción en COLOR Y CINEMASCOPE
TIZOC
(AMOR INDIO)
Con
PEDRO INFANTE
y
MARIA FELIX
Complemento: NOTICIARIO NO-DO

Callao
HOY
5,30 — 8 — 11
SENSACIONAL REESTRENO
Papá, mamá, la muchacha y yo
Autorizada mayores 16 años)
ROBERT LAMOREUX
FERNAND LEDOUX
GABY MARAY
NICOLE COURCEL
Completa el programa: NO-DO 827-B.

JOFRE
HOY
UNA SUPERJOYA ESPAÑOLA
La película que bate todos los "records" del éxito
Lavanderas de Portugal
Con
PAQUITA RICO
y
JEAN CLAUDE PASCAL
(Autorizada mayores)
Complemento NO-DO

EL MUNDO EN LA PLATINA

REFLEJOS
Por Lora

La fama en el aire

La fama, ¡ay!, cuesta muchos sacrificios. Tantos que a ella se entrega, a veces, el pedazo íntimo de vida, que quisiera tenerse oculto. La fama es como un vendaval desatado por uno mismo y que nadie puede volver después al hueco de los vientos: libre, todo lo alza y revela. Ahí quedan las últimas horas en España, del que fué Tyrone Power, sobre las que la fama anduvo tratando de abrir ventanas por las que colarse y curiosear y saciar el regusto insano de la gente por estas noticias. No consiguió entrar del todo. Algo, con gran esfuerzo, permaneció secreto.

Por la fama se hacen muchos sacrificios. El caso de aquel loco, que quiso volar un tren, sólo porque los periódicos diesen su nombre y su fotografía la reprodujeran las revistas. O la de aquel otro que, en contra de su propia convicción, puso en la picota a un escritor indiscutible, para que se hablase de él, y pasase, con este triste motivo, su nombre a la vocingleria de una jornada de café. La fama tiene; pero hace pagar la adoración que algunos le dan.

No es posible definirlas a todas lo mismo. Todas tampoco son tan exigentes, ni ahondan tan profundamente en la intimidad de los individuos a las que cercan con su reflejo de oro. El escritor, el personaje político, el sabio, el futbolista, gozan de ella, sin que tengan que ofrendarle trozos demasiado grandes de su yo íntimo. Reluce y se hace pública, la faceta externa, la que da carácter y singulariza al hombre famoso, con esta fama corta y afortunada. Muy distinta es la de los otros.

A los actores de cine les resulta tan necesaria, como la luz para que sus imágenes se proyecten. En ellos actúa de soporte que puede hacer de sus nombres —de su triunfo, en suma— el rótulo resplandeciente que atraiga a las multitudes. Y ellas, sólo ellas, dan las compensaciones de la fama. El dinero, la admiración, el éxito universal, nacen de ese dogal que sujeta la vida de los actores, que los mueve a su antojo, que les hace descubrirse ante la gente como si de su intimidad no les perteneciera ni un adarme.

No es de ellos, en efecto. Ya ven ustedes, que ni la muerte, ni el dolor —el dolor hay que componerlo, y darle "forma"— quedan en ese arcano, al que ninguna curiosidad debía de llegar. Bien es cierto, que sin la fama, muchos talentos no se hubieran reconocido, y, probablemente, algunas estrellas estarían en el cielo negro que no llegaría nunca a encenderse. La publicidad puede hacer estos milagros. Y desatar el vendaval que entra de rondón en los rincones más ocultos y personales de los que viven cara al público, necesitando de él, para que su existencia —su profesión, al menos— tenga un motivo.

Fea cosa es esta fama que ahora al que la posee y le hace perderse en un desierto azotado por todos los vientos; en el que todos los vientos le acometen y descubren. La fama les juega este mal partido. Como en la caja de Pandora. Como una carga que no les abandona nunca. Que puede hacer grato un día. Que en otros, desolados, quebranta y humilla.

Carta de Chile

La perturbación económica de Iberoamérica

"No creo que debilite la adhesión a la causa de Occidente", ha dicho, el Presidente de Colombia

SANTIAGO DE CHILE.— (Especial para Agencia FIEL ANI).— "No creo que la perturbación económica que sufre Iberoamérica debilite la adhesión a la causa de Occidente" expresó el Presidente ed Colombia, Dr. Alberto Lleras Camargo. Este juicio fue expuesto por el mandatario colombiano al corresponsal en viaje Aníbal Valdés Larain. El texto completo de la entrevista acaba de ser publicado en la Prensa chilena.

Sobre el mismo tema agregó el Jefe de Estado: "Creo, sí, que el constante desorden producido en las esferas sociales y políticas por la inestabilidad económica, por la inflacción, por el encarecimiento de los artículos de consumo y la parálisis del desarrollo económico, provocada por la falta de divisas para acelerar el desarrollo industrial, crean graves situaciones que son propicias a la acción de las minorías que en todos nuestros países combaten la causa de Occidente.

Aludiendo a la colaboración de Estados Unidos al desarrollo continental advirtió que los norteamericanos "se dan cuenta de que el mantenimiento de una política de estabilidad económica en Iberoamérica es fundamental no sólo para estos pueblos, sino para los propios Estados Unidos y, en general, para el mundo occidental".

El Sr. Lleras Camargo se detuvo con especial interés en el proceso político de su Patria. Al respecto recordó el encarnizamiento de las pasadas luchas entre los partidos Conservador y Liberal de Colombia como causa de que se entronizara una dictadura. Ese período sólo pudo concluir cuando esos partidos superando sus diferencias, se pusieron de acuerdo para el restablecimiento de las instituciones básicas del Estado.

"La dictadura —dijo el señor Lleras— dejó un saldo de desorganización administrativa y de crisis económica, que solamente los esfuerzos combinados de las dos agrupaciones mayoritarias de la nación podrá liquidar. Todas esas razones han promovido la creación de un frente nacional y el entendimiento de los dos partidos para realizar un Gobierno conjunto de responsabilidad compartida".

Terminó diciendo: "La fe de un pueblo y el entendimiento de los partidos sostienen hoy día la esperanza de Colombia en un futuro feliz".

El primer planeta artificial tiene probabilidades de éxito

VIENA.—El profesor Zbignie Paczkowski, presidente de la Sociedad polaca de Astronáutica, ha facilitado, en una entrevista concedida al "Zycie Warszawy", una interesante interpretación del lanzamiento de un planeta artificial por parte de los Estados Unidos anunciado hace unos días por Von Barum para los primeros días de diciembre.

Según el profesor Paczkowqi, el nuevo experimento norteamericano puede tener mejor éxito que las dos tentativas de lanzar un cohete a la Luna. En efecto, no se trata de que el sátelite entre dentro de la órbita lunar —operación que se ha demostrado muy difícil— sino, simplemente lograr imprimir al cohete una velocidad superior a 11,2 kilómetros por segundo, necesaria para vencer la atracción terrestre. Al mismo tiempo se tratará de dirigirlo, en su trayectoria hacia el Sol, de modo de hacerlo pasar muy cerca de la Luna.

"Elvedentemente —dice el científico— es difícil prever lo que pasará después de que el cohete haya vencido la atracción terrestre. El Sol, y todos otros planetas más cercanos a la Tierra, ejercerán su atracción sobre él. Pero, por encima de todas, sufrirá la fuerza de gravitación del Sol y en esto se basan las esperanzas americanas. Aunque nos separan de él 148.232 kilómetros, los cuerpos lanzados en su dirección, dada la gran masa del Sol tras haber superado cerca del 1 por ciento de esta distancia, entran en la zona decisiva de gravitación solar y se avecinan al astro a una velocidad cada vez mayor.—Fiel.

Dr. R. Alsina Gómez-Ulla
CIRUGIA GENERAL
Especialista del aparato digestivo
Rúa Nueva 16-2º
Teléfonos 1984 y 1125
SANTIAGO

Máquinas SIGMA
CONTADO Y PLAZOS
BORDAN·INCRUSTAN·VAINICAN·ZURCEN·COSEN ADELANTE Y ATRAS
CASA SIGMA·Sagasta,14·FERROL

Nuevos hallazgos arqueológicos en las excavaciones de la Catedral

Piedras del coro románico del Maestro Mateo, dos laudas y una sepultura

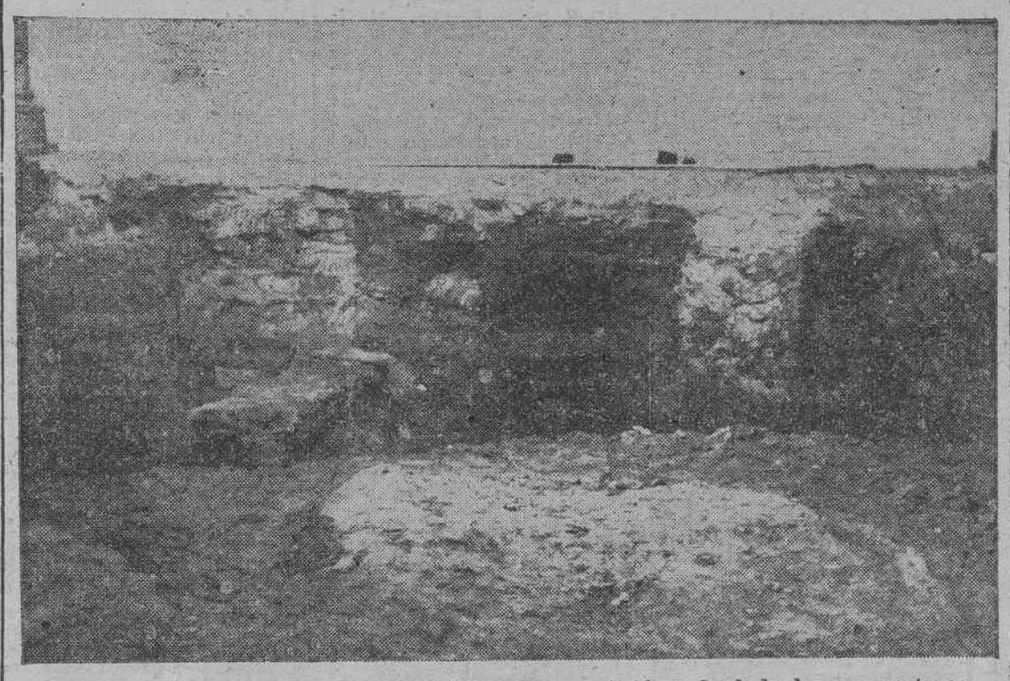

Sepultura y laudas que aparecieron inicialmente en esta fase final de las excavaciones realizadas en la Catedral compostelana. — (Foto Arturo)

Han sido reanudadas las excavaciones de la Catedral en su fase final, y desde hace unos días brigadas de obreros que actúan bajo la dirección del comisario del Patrimonio Artístico, señor Chamoso Lemas y del canónigo, señor Guerra Campos, viene imprimiendo un ritmo acelerado a las mismas.

Han aparecido varias piezas en piedra que pertenecieron al coro románico del maestro Mateo, de aquel magnífico coro que, según frase de Castellá Ferrer, era "el más bello coro de España" y que constituía uno de los conjuntos artísticos ornamentales de gran belleza en nuestra Basílica.

De conservarse intacta aquella maravillosa obra de arte, se podrían admirar hoy día en nuestra Catedral, conjuntamente con el Pórtico y el claustro, una de las maravillosas obras de piedra realizadas a través de los siglos.

Al lado de estas piezas que serán guardadas en el Museo de la Catedral, aparecieron igualmente dos laudas, una inscripción y una sepultura.

La inscripción de la primera lauda, probablemente del siglo X o mediados del XI, se halla incompleta y parece claramente legible en ella el nombre de "Petrus" hallándose partida en su mitad, y como dato curioso el propio Castellá Ferrer, citó esta lauda en su obra.

Los trabajos continúan y cada día se acumulan datos, avalando el testimonio que la tradición enlaza con la historia, sobre los orígenes y evoluciones sufridas por nuestro primer templo catedralicio.

El Día del Emigrante

Se celebrará en la Archidiócesis el domingo, día 30 del actual

El Boletín del Arzobispado publica la siguiente nota sobre "El día del Emigrante": Creado por S. S. Pío XII, de venerada memoria, el "Día del Emigrante" en el primer domingo de Adviento, en todo el mundo católico (Constit. Apostol. Exul Familia), y establecido en la Archidiócesis por su Eminencia Reverendísima (B. O. 3.007, de noviembre de 1956), se recuerda a todos los señores Curas Párrocos, Rectores de Iglesias y Encargados de Oratorios Públicos y semipúblicos la celebración de esta jornada, que el presente año cae el 30 de noviembre.

El Santo Padre señalaba a este día, como objetivos principales: "Reforzar las empresas apropiadas para crear una opinión pública en favor de los emigrantes, de sus necesidades y de su protección... Reavivar en los fieles el interés y el afecto hacia tantos hijos lejanos".

Para ello, se desarrollará en toda la Archidiócesis una campaña de "Instrucción y Propaganda, Oración y Colecta" en metálico a tenor de las Circulares de Su Eminencia de años precedentes; y de las normas de la Delegación Diocesana de la Comisión Católica Española de Migración (Boletines 3.007 y 3.030).

Procúrese, especialmente, anunciar la Jornada con la suficiente antelación, predicar la homilía sobre el asunto del día, organizar algún culto por la tarde, visitar las escuelas y colegios y dar el destino más eficaz a la propaganda que se envíe a todas las escuelas y parroquias.

Las cantidades recaudadas se enviarán como de costumbre a la Cancillería del Arzobispado a la mayor brevedad.

¡Debilidad senil!

Por Carlos Franco Salgado-Araújo

CON motivo de asistir a la botadura del petrolero "COMPOSTILLA", pasé un par de días en mi pueblo natal, días en que he tenido la inmensa satisfacción de abrazar a numerosos amigos que al acercarse a saludarme expresaban su conformidad y sincera adhesión a la campaña emprendida para el fomento y engrandecimiento de nuestro querido Ferrol, haciendo votos para que nuestra sugerencia ,referente a la constitución de una "Entidad Organizadora", sea un hecho en el menor plazo posible.

Con la mayor efusión de mi alma agradezco esas muestras de ferrolanismo, como también agradezco muchísimo la simpática actitud de los señores Jorge Rock y Antonio París Gómez que, públicamente, secundan mi idea, y al adherirse a la misma con frases delicadas, que yo estimo en lo que valen, dan un admirable ejemplo de que no son ferrolanos que se limitan a contemplar lo que sucede en calidad de espectadores. Toman parte en la "danza", teniendo siempre el cuidado, como es lógico, de no perder la cabeza.

Pero, así como nunca llueve a gusto de todos, también, en los varios asuntos de esta vida tienen que presentarse opiniones contrarias. Entre las numerosas cartas que estoy recibiendo aplaudiendo mi actitud y expresando su incondicional adhesión, recibo una, que no es ningún papel inodoro y sin personalidad: está llena de una sencillez encantadora al expresar sus impresiones y sentimientos. Me indica que existe un sector reducido que rechazan mi proposición por considerarla fruto de la "Debilidad Senil", que padece su autor.

No se preocupe Vd., mi querido amigo. Todas estas cosas en la vida carecen de importancia: son inevitables.

Una de las cosas que se aprenden con el paso del tiempo, como dice un filósofo, es una cierta resignación, el sentido de la renuncia, la aceptación de lo inevitable.

A mí no me molestan los disidentes. Respeto sus ideas. Así como en este capítulo particular tenemos a nuestro lado a las dos terceras partes de la población que sueñan con nosotros en el engrandecimiento total de nuestra ciudad, nos resignamos a que los restantes ferrolanos no quieran compartir con nosotros la misma idea por creer que es consecuencia de la "Debilidad Senil" que, según ellos, padece el iniciador.

¡No en vano la resignación es una de las formas que adopta la felicidad!

Suponiendo aún que la "Debilidad Senil" existiese en mí, cosa no extraña dada mi avanzada edad, al ser aceptada ya mi idea, carecía de importancia mi padecimiento.

Hay muchos ferrolanos que se fueron acostumbrando a esta situación apática de ver con desprecio como se desmorona Ferrol sin darle la menor importancia, siendo como los que viven junto al mar que se acostumbran al batir de las olas, más irritado unos días, más suave otros, pero siempre incesante. Afortunadamente nos encontramos con ferrolanos de corazón que con ansia desean el fomento y vida de nuestro pueblo, señores de prestigio, que en el más óptimo sentido puede calificárseles de "grandes", señores que sin debilidad de ninguna clase, con sus energías, reconocida inteligencia y afán de trabajar por Ferrol, sabrán encauzar este importantísimo asunto para que, algún día, puedan nuestros descendientes contemplar a Ferrol a la altura a que tiene derecho a figurar y sin que quede postergado, como hoy sucede, a ciudades de mucha menor importancia que la nuestra.

Madrid, noviembre de 1958

SANATORIO
PROFESOR
Villar Iglesias
Cirugía, del Riñón
Vejiga y Próstata
Teléfono 1304
General Pardiñas 9
SANTIAGO DE COMPOSTELA

VENTANA AL MUNDO
Por Panurgo

Primera vuelta electoral, en Francia

Mañana domingo ,se celebrará en Francia la primera vuelta de las elecciones para la Asamblea Nacional, a fin de cubrir por la Metropoli 460 escaños parlamentarios.

Dos grandes novedades presenta esta consulta a las urnas, desde el punto de vista político y administrativo, ya que son las primeras que se efectúan con la Constitución de 1958, y además, se realizan de conformidad con la nueva Ley electoral.

Así como en la IV República el sistema electoral francés comprendía grandes distritos en los que se emitía el voto a favor o en contra de candidaturas que insertaban listas de varios candidatos; ahora en cambio, se ha retornado al sistema unipersonal con distritos de menor extensión como ya se hacía en la III República. Este sistema unipersonal es semejante al británico, aunque con algunas variantes.

Son las elecciones de mañana las primeras de la V República Francesa nacida con el referéndum del 28 de septiembre último.

Quizá el censo electoral no se lance a votar en masa, al igual que lo hizo cuando De Gaulle apeló al pueblo francés para enterrar por la vía legal de la soberanía popular expresada en el referendum, la malaventurada Constitución de la IV República.

Decimos que es posible un retraimiento del contingente de electores, porque lo principal ya está hecho, es decir, la Constitución.

Claro está que una votación contraria a los deseos del general De Gaulle con una mayoría parlamentaria opuesta a su política frustraría gran parte de su empresa; pero tal y como se presenta el panorama, este supuesto no puede suceder en razón a que casi todos los partidos políticos están conformes con las doctrinas degaullistas de esta hora presente.

Fundamentamos nuestra posición en que una vez celebradas estas elecciones se celebrarán otras para el Consejo de la República (Senado) y después tendrán lugar las presidenciales, en las que nadie duda que De Gaulle alcanzará el triunfo. Un triunfo real y verdadero que no pondrá al Presidente de la República ante el Parlamento como una figura semidecorativa en virtud de la Constitución de Septiembre del año en curso. En una palabra, el primer magistrado de la nación tendrá grandes poderes ejecutivos como los de nombrar jefe de Gobierno estable y duradero. Por esta razón, no cabe augurar a De Gaulle una repetición de las vicisitudes que dieron motivo, entre otras favores a la proscripción de la IV República.

Los candidatos que no alcancen mayoría absoluta en las elecciones de mañana, tendrán que acudir a una nueva votación (segunda vuelta) que se celebrará el 30 del actual, también domingo. En esta fecha, la mayoría relativa se estima suficiente por imperativo legal para ser elegido miembro de la Asamblea Nacional Francesa.

Se augura un enorme retroceso parlamentario de los comunistas, hasta el extremo de que casi el centenar y medio de diputados de que disponen en la Asamblea Nacional quedará reducido a la mitad o a la tercera parte pese a la intensa propaganda electoral que están desarrollando.

De Gaulle ha sido el encargado de dar la puntilla al partido comunista francés con la abrumadora cantidad de votos obtenida en el referéndum, en cuya votación se calcula que millón y medio de franceses que solían apoyar con su papeleta a los comunistas en las urnas, lo hicieron en la fecha decisiva del 28 de septiembre en favor del general.

Información extranjera

Resolución de la OTAN, desafiando la amenaza soviética sobre el control de Berlín

PARIS, 21.— En una de las sesiones finales de la conferencia anual de parlamentarios de la Organización del Tratado del Atlántico Norte, se ha votado por unanimidad una resolución en la que se desafía la amenaza soviética de traspasar el control del Berlín oriental al régimen comunista de la Alemania oriental.

Sin un solo disentimiento, la conferencia apoyó la "resolución sobre Berlín" propuesta por la comisión política de la NATO.

La citada comisión sometió la resolución a la conferencia en la mañana de hoy y seguidamente fué aprobada por los delegados en la, de hecho, última sesión de trabajo, ya que mañana se procederá a la clausura de la reunión, que ha durado cinco días.—Efe.

DECISION RUSA

BERLIN, 21. — La Unión Soviética informará próximamente al Gobierno de la Alemania oriental de su decisión de anular los derechos de las potencias occidentales instaladas en Berlín, ha anunciado un portavoz de la Embajada rusa. Efe.

RUSIA PIENSA ABANDONAR SUS DERECHOS SOBRE BERLIN

WASHINGTON, 21. — En los medios diplomáticos de esta ciudad se informa que Rusia ha hecho saber al canciller alemán, Adenauer, que está dispuesta a abandonar sus derechos de ocupación sobre Berlín oriental con el fin de suavizar la tensión mundial.

Se añade en los citados círculos que el embajador soviético en Bonn Andrei Smirnof declaró a Adenauer que el Kremlin en los próximos días, enviará notas a los Estados Unidos, Inglaterra y Francia sugiriendo se reemplace el estatuto cuatripartito de ocupación de la capital alemana.

LA OTAN PIDE QUE SE PERMITA A ALEMANIA TENER SU PROPIA FLOTA ANTISUBMARINA

PARIS, 21.—En las recomendaciones aprobadas por los parlamentarios de las naciones de la O.T.A.N. se pide que el consejo considere, de forma urgente, la producción de aviones y submarinos de transportes de tropas y se solicita se aumente la producción de buques y equipos con destino al flanco norte de la Organización. También se pide que se mantengan adecuadas fuerzas en los países miembros, para utilizarlas, en caso necesario, para aplastar cualquier movimiento subversivo.

En la misma resolución se recomienda que el tratado de Bruselas de 1947, el prier pacto defensivo Occidental después de la segunda guerra mundial y dirigido especialmente contra Alemania, sea modificado de forma que permita a Alemania construir su propia flota antisubarina con el fin de que pueda cumplir la misión que le ha sido asignada.

Finamente, la primera resolución de tipo militar, solicita que se otorgue total prioridad a la unificación de los sistemas logísticos, al armamento y material, al menos, con los nuevos modelos de armas.

La conferencia decidió que la V Reunión anual se celebre en Wáshington aprobándose también el presupuesto para 1959, que, se supone, ascienda a 40.000 libras esterlinas.—Efe.

Si el Sha de Persia tiene un nieto, lo proclamará heredero del Trono

Y volvería a casarse con Soraya

EL CAIRO, 21. — El periódico "Al Ahkbar" informa que el Sha del Irán se volvería a casar con la reina Soraya en el caso de que la hija del Sha, princesa Shahnez, dé a luz un niño en el próximo mes.

Afirma el periódico que si el Sha de Persia tiene un nieto, lo proclamará heredero del Trono, y asegura, basándose en informaciones recibidas de sus corresponsales en Roma y Ginebra, que se han llevado a cabo "las enmiendas constitucionales necesarias para que pueda llevarse a efecto tal proclamación".

Shahnez es hija del Sha y de la princesa Fauzia, hermana del ex monarca de Egipto, Faruk.—Efe.

Normas para el ingreso de aportaciones en operaciones del Tesoro, por las corporaciones locales

MADRID, 21. — La obligación de ingresar las Corporaciones Locales el importe de sus aportaciones en el concepto de Operaciones del Tesoro, en la forma dispuesta en el artículo 7 de la Orden ministerial de 28 de junio de 1958 ("Boletín Oficial del Estado" del 2 de julio), como condición previa a la expedición de los mandamientos de pago, con aplicación a los conceptos del presupuesto estatal que establecen los números 9 y 10 de la citada Orden ministerial, quedará sustituída por la entrega en la Delegación de Hacienda de certificación expedida por la Comisión Provincial de Servicios Técnicos cuando concurran las siguientes circunstancias: Que se trate de aportaciones por "prestación personal", que se trate de obras de electrificación o instalaciones telefónicas contratadas directamente con las Compañías concesionarias en las cuales haya sido necesaria la utilización de las aportaciones de las Corporaciones Locales o que las Corporaciones Locales hubieran satisfecho a cuenta, con anterioridad a dictarse las disposiciones antes citadas, cantidades a cuenta por otras razones suficientemente justificadas.

Estas normas serán de aplicación solamente en el actual ejercicio según dispone la Orden de 11 del corriente, del Ministerio de Hacienda que inserta hoy el "Boletín Oficial del Estado". — Cifra.

Anúnciese en

LA NOCHE

Legislación sobre el desarrollo y aplicación del crédito público

El Proyecto de Ley de entidades oficiales de crédito a medio y a largo plazo, presentado ahora a las Cortes Españolas, lejos de representar una ampliación de las facultades del Ministro de Hacienda en materia de creación y distribución de crédito representa una limitación legal de las que actualmente tiene en virtud de la Ley de Ordenación Bancaria.

El propósito del Ministro de Hacienda al proponer esta legislación sobre el desarrollo y aplicación del crédito público —que tiene muchos antecedentes en muchos países— es justamente encajar en un sistema normativo una de las funciones más importantes en la economía de los países. Para ello se ha tenido en cuenta y se ha dado acceso a la administración del mismo a todos los factores auténticamente interesados en su perfecto funcionamiento, y más directamente responsables del mismo.

La Ley se encaja en el perfecto equilibrio que debe existir entre los recursos disponibles, evaluados ya merced a la técnica económica más depurada, y su distribución más fructífera y adecuada.

El problema del crédito público, para los países necesitados de una expansión económica, es sin duda el más importante entre todos los que se pueden presentar. Se trata por consiguiente, a través de esa Ley de forjar el instrumento más perfecto para su ejecución. Seguir el sistema de los procedimientos empíricos, de las soluciones improvisadas, de las sorpresas desagradables en el manejo del crédito público, encierra muchos peligros que a toda costa deben ser evitados.

La Ley está concebida y desarrollada con la suficiente flexibilidad para que no represente en ningún momento un peligro el desarrollo en marcha de la economía del país. No impone ninguna medida drástica de la que puedan derivarse peligros para aquel desarrollo, aunque trate de encauzar éste por los caminos de una justa prosperidad y de una positiva fortaleza.

Hay un hecho cierto y es la mayor compenetración y solidaridad entre el sector del crédito público, representado por el Estado y el sector del crédito privado representado por la Banca, cuya función sale robustecida y cuya valiosa colaboración puede ser acrecentada, ya que ambos sectores tienen por único fin promover la prosperidad económica y financiera del país, como ha dicho el Ministro de Hacienda en el acto de toma de posesión del nuevo subgobernador del Banco de España.

Este equilibrio entre los elementos estatales y bancarios contrasta con el de otros países que aparentemente gobernados por sistemas liberales, como Francia donde las funciones análogas a las que ahora se tratan de regular y encauzar están desempeñadas exclusivamente por el Ministro del ramo y un comité formado totalmente por funcionarios públicos.

Un estadio de los alrededores de Roma llevará el nombre del Papa Juan XXIII

ROMA, 21. — Un nuevo estadio deportivo en el suburbio de Tormarancio, en los alrededores de Roma, recibirá el nombre del Papa Juan XXIII, en la ceremonia inaugural que se celebrará el domingo próximo.

La asociación deportiva de Tormarancio, propietaria del nuevo estadio, dice que ha decidido dar el nombre del nuevo Pontífice a sus terrenos deportivos a causa del interés que siempre ha manifestado el actual Padre Santo por el deporte y por los deportistas. Efe.

Discurso de Davis Lodge

España, tema de extraordinario interés en Estados Unidos

NUEVA YORK, 21.— El embajador de los Estados Unidos en España, John Davis Lodge, ha pronunciado un interesante discurso ante el Instituto Español y Club Universitario de Nueva York.

El Embajador comenzó diciendo que en los últimos años España se había convertido en los Estados Unidos en un tema de extraordinario interés. "Nuestras relaciones —añadió— con esta gran nación, a la que América debe tanto de su patrimonio, han progresado de manera tan sostenida que hoy no vacilaría yo en calificarlas de ejemplares. Como las relaciones entre las personas, las relaciones entre las naciones han de pasar por diversas fases, desde el primer apretón de manos ceremonioso, hasta el familiar y cordial abrazo. Creo que hemos llegado con España a la fase del "abrazo".

Pasó luego el señor Lodge a hablar de la firma del reciente acuerdo para el establecimiento de un programa Fulbright para el intercambio educativo, que facilitará grandemente la cooperación intelectual entre los dos países y la mejor comprensión. Expresó su convencimiento de que el porvenir de la civilización depende en gran medida de la capacidad de los Estados Unidos de propagar la comprensión y el conocimiento, para ello se ha de subrayar la amplitud de las aspiraciones e intereses comunes.

Después, el señor Lodge hizo referencia al constante progreso industrial y económico realizado por España en los últimos años, y dijo que gran parte del progreso económico español se ha logrado como resultado de los propios esfuerzos de España. Durante los cinco años últimos, Estados Unidos ha cooperado en los esfuerzos de España para conseguir que la economía de esta se desarrolle en condiciones estables habiéndose notado una expansión muy rápida en los sectores básicos —energía eléctrica, acero, etcétera—.

"Estadísticamente —dijo el Embajador— el ingreso nacional de España ha estado aumentando a un ritmo anual de más del seis por ciento, cifra no exenta de significado, pues mide la mejora gradual del nivel de vida. Al reducirse la inflación y explotarse más a fondo muchas posibilidades —como por ejemplo el turismo— el progreso económico de España estará asegurado". Y añadió: "Los Estados Unidos se sienten satisfechos de haber contribuido a una solución favorable, y el pueblo español puede sentirse justamente orgulloso de lo que ha conseguido en un período relativamente corto. Otras tendencias esperanzadoras son el reciente ingreso de España en el Fondo Monetario Internacional y el Banco Mundial y la posibilidad de atraer más capital exterior para ampliar la producción de riqueza.

Concertada la boda del príncipe AKIHITO con la "motinera"

TOKIO, 21.—En el Palacio Imperial de esta ciudad se informa que un funcionario de la Casa Civil ha visitado a la señorita Michiko Shoda para concertar el compromiso matrimonial de dicha señorita con el príncipe heredero Aki Hito.

En caso de efectuarse el anunciado matrimonio, será la primera vez en la historia de la Familia Imperial que un miembro de ella contraiga matrimonio con una persona que no es de sangre noble, puesto que la señorita Michiko es hija de un modesto fabricante de harinas.—Efe.

EL DIA 27 SE ANUNCIARA OFICIALMENTE EL COMPROMISO MATRIMONIAL

TOKIO, 21.—Después de la visita de un funcionario de la Casa Imperial a la familia de la joven Michiko Shoda, prometida del príncipe heredero, se declaró que el compromiso matrimonial será anunciado oficialmente el 27 de los corrientes.—Efe.

Recibieron sepultura en Hollywood los restos mortales de Tyrone Power

El féretro fué llevado a hombros por "marines"

HOLLYWOOD, 21. — Los restos de Tyrone Power han recibido sepultura en el cementerio local. El ataúd fué llevado a hombros por oficiales de Infantería de Marina. El actor César Romero, amigo íntimo del difunto, hizo un panegírico del mismo. No estaban presentes ni la madre ni las hijas de Tyrone Power.

A petición de la viuda, se suprimieron las salvas de fusilería y el toque de ordenanza que se había previsto para el momento de la inhumación, por tratarse de un ex-combatiente de la Marina, al que se rendían honores militares.

Los seis compañeros de Armas del actor fallecido que llevaron el féretro eran: teniente coronel Kenneth Walsh, coronel E. Hood y los comandantes Clarence Borchering, Leslie R. Hall, Lynn Griffihhs y Lionel D. Hestings, todos ellos de Infantería de Marina.

Oficio servicios funerarios en la capilla de los Salmos el capellán de la Marina, comodoro M. Gibson. — Efe.

PUESTO A LA VENTA EL YATE "CISNE NEGRO"

PALMA DE MALLORCA, 21. — Mike Steckler, el amigo íntimo de Tyrone Power y capitán del yate "Cisne Negro", propiedad del malogrado actor, ha llegado a esta ciudad para hacerse cargo de la embarcación. Esta ha sido trasladada ante la bocana del Club Náutico y puesta a punto para emprender viaje. El "Cisne Negro", al parecer, ha sido puesto a la venta en Barcelona por 1.700.000 pesetas. Si no hay comprador será llevado a Nueva York.—Cifra.

CAPITULO DE SUCESOS

Muerto a tiros un taxista, y herido su ocupante, en Madrid

MADRID, 21. — A las seis y media de la mañana, en el número 3 de la Avenida de la Albufera, Basilio Casen Vega, de 40 años de edad, con domicilio en el barrio de Vallecas, dió muerte e hirió gravemente a un taxista y a su ayudante, que se encontraba en el bar "Sagur", sito en dichas señas. El taxista falleció inmediatamente y su ayudante se encuentra en estado gravísimo en el Equipo Quirúrgico.

Informes recibidos dan cuenta de que Basilio Casen entró en el bar en compañía de los otros dos hombres, al parecer amigos suyos. En el bar se encontraba solamente el encargado, que acababa de proceder a la apertura del establecimiento. Los tres hombres penetraron en el local y requirieron del encargado unas consumiciones. Basilio se dirigió entonces a los servicios y a la salida, sin que, al parecer mediase discusión alguna, disparó a bocajarro todo el cargador de la pistola contra sus dos acompañantes.

El agresor, que está casado y vive con su mujer y una sobrina según testimonios recogidos, es hombre de intachable conducta, y apreciado por sus vecinos y compañeros. Fué conducido a la Comisaría de Vallecas, en donde no ha podido declarar a consecuencia de la fuerte intoxicación etílica que sufre.

En la Casa de Socorro de Vallecas fueron asistidos los heridos que resultaron ser Gonzalo Vázquez Botija, de 42 años, domiciliado en Arroyo del Olivar, 7; y Serafín Martínez de los Santos, de 37 años, domiciliado en Plaza Sierra Ministra, 6. De la Casa de Socorro, ambos heridos pasaron al Equipo Quirúrgico, a donde llegó ya muerto Serafín.

El dictamen de los facultativos del Equipo mejora el pronóstico en lo referente a Gonzalo Vázquez.—Cifra.

VOLVIO A DESCARRILAR EL EXPRESO MALAGA-ALGECIRAS CATORCE HERIDOS LEVES

MONTILLA, 21. — De nuevo ha descarrilado el expreso 906 Málaga-Algeciras, exactamente en el kilómetro 39 de la línea de Córdoba a Málaga, o sea, en las cercanías donde ocurrió el pasado accidente, hace sólo unos días, es decir próximo a la estación ferroviaria de Montilla, en el trayecto de Córdoba a Montilla. En este tramo han ocurrido ya cuatro accidentes en corto espacio de tiempo, siendo el de más gravedad en la estación de Torres Cabreras, que ocasionó la muerte del maquinista y otras desgracia personales.

En el descarrilamiento de hoy, sólo hay que lamentar, por fortuna, 14 heridos leves. Seis unidades se salieron de la vía y quedaron recostadas en el muro de contención que hay a la salida de la estación de Montemayor, antes de la de Fenán Núñez.

El material ha sufrido daños de consideración.

Procedente de Córdoba llegó un tren de socorro, con elementos técnicos y equipos de salvamento, que trabajan activamente para dejar expedita la vía. También es esperado otro convoy, de Puente Genil. El tráfico de viajeros no se ha suspendido, ya que el servicio se realiza mediante transbordos.—Cifra.

INCENDIO EN UNA FABRICA DE MANTECADOS

ANTEQUERA (Málaga), 21.— Se ha declarado un incendio en la fábrica de mantecados y otros productos de confitería "La Perla", propiedad de don Antonio Navarro Verdún.

El fuego se inició en el horno y, a causa del fuerte viento, las llamas se extendieron rápidamente a toda la fábrica que estaba abarrotada de productos elaborados y por elaborar.

Se dió aviso al Servicio de Incendios de Málaga que trabajan denodadamente, con los bomberos locales y el vecindario, en la extinción del fuego, trabajos que prosiguen a primera hora de esta tarde.

El inmueble siniestrado es de tres plantas, y los esfuerzos de los bomberos están concentrados en evitar la propagación del fuego a un garaje y otras casas inmediatas.—Cifra.

EMBARRANCO EL "CIUDAD DE CEUTA"

CEUTA, 21. — El barco español "Ciudad de Ceuta", que debía llegar esta tarde a este puerto en servicio de correo entre Melilla y Ceuta ha embarrancado a la salida del Peñón de Vélez donde hizo escala, quedando enganchada su popa a las rocas por el codaste.

El pasaje que debía traer a Ceuta el transbordador "Victoria" será traído esta noche por el "Virgen de Africa" que saldrá de Tánger con dicha misión. — Cifra.

Sociedad

BODA

En la Pontificia y Real Iglesia del Buen Suceso, de Madrid, se ha celebrado el enlace matrimonial de la señorita María del Carmen Torres Sotelo, hija del teniente coronel jefe de los Servicios de Seguridad e Información de la Casa Militar del Caudillo, con D. José Galvez Carrillo de Albornoz, teniente de Artillería.

Bendijo la sagrada unión el Arzobispo de Sión y Vicario General Castrense, Dr. Alonso Muñoyerro. Fueron padrinos doña Encarnación Carrillo de Albornoz de Galvez y madre del novio y don Eusebio Torres Liarte, padre de la desposada. A la ceremonia asistieron varios Ministros del Gobierno y la Marquesa de Villaverde.

ENFERMOS

—Desde hace unos días se encuentra enfermo en su domicilio, aunque ha mejorado un tanto de su dolencia, D. Balbino del Valle, padre del que fué Gobernador Civil de Lugo y actual Delegado de la Vivienda en la misma ciudad, don José del Valle. Le deseamos una pronta y total mejoría.

—También se encuentra indispuesto el jefe del Negociado de Quintas del Ayuntamiento Compostelano, D. Enrique López. Deseamos su total restablecimiento.

VIAJEROS

Ha regresado de Madrid, a donde se haba trasladado con el fin de visitar la exposición del Patrimonio Artístico, D. Arturo Ponte, industrial fotógrafo de Santiago.

—En avión de "Iberia" ha llegado a Compostela, de paso para Mondoñedo, el Dr. Argaya Goicoechea, Obispo de la Diócesis de San Rosendo, acompañado de su familiar, Rvdo. D. Timoteo Terrer, quienes proceden de la capital de España.

—De Lugo a La Coruña, con el fin de pasar la temporada invernal, y acompañados de la señorita María Losada Eimerich, hija del Gobernador Militar de Lugo, han llegado D. Adolfo Manso Rodríguez, ex presidente de la Diputación Provincial lucense, y su esposa, doña María de los Dolores Díez Lage y su Hija Solita.

—Para Madrid ha salido la señorita coruñesa María del Carmen Arriaga Pizarro, para pasar una temporada con sus abuelos, el almirante Arriaga y su esposa.

Reunión de la UNESCO

Participación de los especialistas hispanos en la redacción de la Historia Científica y Cultural de la Humanidad

PARIS, 21.— En el transcurso de la reunión del grupo de trabajo de actividades culturales de la UNESCO, la delegación española puso de relieve la participación de los especialistas hispanos en la redacción de la historia científica y cultural de la humanidad, preparada por encargo de la organización por una comisión internacional que preside el profesor brasileño Paulo de Berredo Carneiro.

Don Juan Antonio Maravall, de la delegación española, puntualizó que en la redacción de ciertos trabajos ya publicados por la comisión internacional habían participado los españoles Antonio Tovar, Rafael Lapesa, Luis García de Valdevellano, Luis Pericot y el propio señor Maravall. Este último manifestó que era necesario asegurar a la historia científica y cultural de la humanidad el máximo de colaboraciones y ocasiones de contacto y conversación entre todos aquellos que pueden aportar sus conocimientos a la realización de esta empresa de vastos alcances.

También consideró la delegación española que sería oportuno publicar una revista de historia que sirviera de vehículo de comunicación y de intercambio entre los numerosos especialistas del mundo entero que participan en la redacción de la obra (esta abarcará desde los tiempos prehistóricos hasta el momento contemporáneo).

En la comisión internacional figura el español don Joaquín Pérez Villanueva, que es también miembro del consejo ejecutivo de la UNESCO.—Efe.

Iniciada la entrega del control de la zona soviética berlinesa...

(VIENE DE PRIMERA PAGINA)

parán las líneas de abastecimiento que unen a Berlín con la zona occidental de Alemania.

Añadió el dirigente comunista que si las potencias occidentales desean mantener abiertas sus comunicaciones con la ciudad habrán de negociar con el Gobierno de Alemania Oriental.—Efe.

REUNION DE UNA COMISION MIXTA

BERLIN, 21. —Los rusos han iniciado su anunciado movimiento de entregar el control de la zona soviética de Berlín al Gobierno comunista de la Alemania Oriental.

A tal efecto se ha reunido una comisión mixta, integrada por seis miembros, para fijar los detalles de la entrega soviética.

Un comunicado facilitado después de la reunión, hecho público por la agencia de noticias de la Alemania Oriental ADN, dice solamente que la comisión ha discutido un determinado número de problemas en los que se ha alcanzado unanimidad de acuerdo. Añade que la reunión estuvo presidida por A. J. Kaljagin.—Efe

Colegios reconocidos...

(VIENE DE PRIMERA PAGINA)

versión en de niñas de la mixta existente en Fontao, Ayuntamiento de La Merca. En La Coruña, una unitaria de niños a base de la mixta número uno a cargo de maestro existente en Lubre, Ayuntamiento de Bergondo; otra de niñas a base de la mixa número dos en la misma localidad; otra de niñas en Ouces-Cangas, del mismo Ayuntamiento de Bergondo, y otra unitaria de niñas en Ouces-Silvoso. En Pontevedra, una graduada de niños con tres secciones en la Avenida de Benito Vigo Munilla, Ayuntamiento de La Estrada; una mixta servida por maestra, a base de la unitaria de niños actualmente vacante en Frades, Ayuntamiento de Mondariz. En Pontevedra, una graduada de niños y otra de niñas con tres secciones cada una en Goyán, Ayuntamiento de Tomiño; una graduada de niños "Orientación Marítima con dos secciones en Villanueva de Arosa y otra de niñas con tres secciones en el Ayuntamiento de Villanueva de Arosa.—Cifra.

Información nacional

Avión reactor de la base de Manises, estrellado cerca de Getafe

Pereció su piloto, comandante Balanzategui

MADRID, 21. — Ha resultado muerto el comandante don José Luis Balanzátegui Mordenave, al estrellarse, a las ocho menos cuarto de la noche, el avión a reacción que pilotaba, a la altura del kilómetro 15'500, a unos 600 metros de la carretera de Toledo, donde comienza la cabecera de la pista de Getafe. El aparato pertenecía a la base de Manises. — Cifra.

Movimiento mercante en los puertos españoles, durante el pasado año

El total de entradas y salidas fué de 90 mil buques

Desembarcaron 1.100.000 pasajeros y descargaron 25 millones de toneladas de mercancías

MADRID, 21. — Noventa mil buques entraron y salieron de los puertos españoles durante el año 1957. Desembarcaron 1.100.000 pasajeros y tomaron una cifra un poco superior. Descargaron 25 millones de toneladas de mercancías y cargaron 13 millones.

De los noventa mil buques, 68.000 fueron de cabotaje y 22.000 de los dedicados a la navegación exterior. De éstos 3.000 eran de bandera nacional y 19.000, con bandera extranjera, de 18 países europeos y americanos. El mayor número de buques de nacionalidad extranjera que tocó en nuestros puertos corresponden a la bandera inglesa, con 3.000 barcos. Le siguen los de bandera alemana, con 2.900; la italiana, con 1.500, y la sueca, con 1.055. La cifra inferior corresponde a la bandera monegasca, con un solo barco. De los buques América, el mayor número de entradas corresponde a los Estados Unidos, con 700 barcos, seguido de Panamá, con 500 y Costa Rica, con 300.

El mayor tráfico corresponde al puerto del Musel, con 7.000 buques que entraron y salieron, y le siguen por orden de importancia, los de Las Palmas de Gran Canaria, Bilbao, Barcelona y Santa Cruz de Tenerife.

El puerto en que más mercancías se cargaron es también el del Musel, con 2.700.000 toneladas. Después figura el de Huelva, con 2.500.000; Cartagena, con dos millones; Bilbao, con 1.200.000 y Avilés, con una cifra ligeramente inferior. En la descarga sin embargo, ocupa Bilbao el primer lugar, con 3.300 millones de toneladas, y le sigue Barcelona, con tres millones; Cartagena, con 2.600, y Las Palmas, con 2.300.

En pasajeros, el puerto de Algeciras da la mayor cifra, con 230.000 que desembarcaron y 210.000 que embarcaron, en el de Palma de Mallorca desembarcaron 165.000 pasajeros y embarcaron 200.000 y en el Barcelona desembarcaron 150.000 y embarcaron 165.000.

Esta es, en resumen, la actividad más importante de la flota mercante española en el pasado año. Está constituída esta flota en la actualidad, por 1.6[illegible]0 barcos, con 1.424.409 toneladas, lo que supone un meritorio esfuerzo de los astilleros españoles, si se tiene en cuenta que en 1932 teníamos 915 unidades, con 255.061 toneladas, y que la mayoría de esta flota desapareció como consecuencia de nuestra Guerra de Liberación. De las 1.600 unidades, de la flota mercante española, 20 son veleros, 148 motoveleros, 520 motonaves, con 516.523 toneladas, y 912 vapores, con 880.156 toneladas. De los vapores, 64 se dedican el tráfico, con un total de 23.839 toneladas, 407 a la navegación de altura, gran cabotaje, con 781.680 toneladas y 442 barcos con 74.637 toneladas a la pesca.

La mayor flota pesquera en número corresponde a Vigo, con 369 buques y 76.397 toneladas, y en toneladas a Vizcaya, con las 399.908 toneladas de sus 189 buques. En número de buques, siguen a Vigo, Guipúzcoa, con 235; Vizcaya, con 189, y Gijón, con 120. En toneladas, después de Vizcaya, figuran Cádiz, con 167.841 y 80 buques; Valencia, con 137.871 y 84 buques y Barcelona, con 129.224 y 60 buques.—Cifra.

XXV Aniversario de la fundación del S. E. U.

Presidió los actos conmemorativos en Madrid, el Ministro de Educación Nacional

MADRID, 21. — El ministro de Educación Nacional, don Jesús Rubio, ha presidido los actos organizados por el Sindicato Español Universitario, para celebrar el XXV aniversario de su fundación.

En la iglesia de la Ciudad Universitaria asistieron a una Misa de Requiem en sufragio de los fundadores del SEU. Después, ante la imagen de la Virgen de la Ciudad Universitaria, el jefe nacional del SEU, don Jesús Aparicio, leyó la fórmula de consagración del Sindicato Español Universitario a la Virgen. Con el Ministro, asistieron el obispo auxiliar de Madrid, Dr. García Lahiguera; el delegado nacional de Deportes, señor Elola Olosa; el director general de Enseñanza Universitaria, señor Fernández Miranda; el de Enseñanzas Técnicas, señor Millán; el rector de la Universidad de Madrid, señor Royo Villanova; el comisario de Protección Escolar, señor Navarro Latorre; decanos de las Facultades, directores de los Colegios Mayores y estudiantes del SEU.

El doctor García Lahiguera, después de la consagración, impartió la bendición a los asistentes, que cantaron la Salve. Las personalidades citadas se trasladaron a las pistas de la Ciudad Universitaria para inaugurar el torneo triangular entre Facultades, Escuelas y Colegios Mayores del Distrito Universitario de Madrid. — Cifra.

Las minas de carbón de la cuenca de Fabero, en primer plano financiero

MADRID, 021. — Al primer plano de la actualidad financiera vuelven nuevamente las famosas minas de carbón de la cuenca de Fabero cuyo adjudicatario en la primera subasta, don Eduardo Amann, de Barcelona, después de haberlas adquirido en 300.100.000 de pesetas terminó perdiendo su fianza de millón y medio. Ahora en el Juzgado de Instrucción de Villafranca del Bierzo se volvió a efectuar subasta que se adjudicó tras una primera licitación en la que fueron ofrecidos 250 millones de pesetas a don Diego Rafael Requena en la cantidad de 331 millones. El valor de la explotación subastada, según los técnicos es de cuatrocientos millones de pesetas. Cifra.

Cocinas eléctricas
EDESA
CON HORNO
OCUPAN POCO ESPACIO
Delegación: Depósito
Vda. de Pedro Fernández e Hijos
Instalaciones eléctricas
FERROL

COMPRE MIRANDO POR SUS INTERSES
JOYERIA RELOJERIA GOMEZ
DOLORES, 19 — FERROL
Le ayudará
Surtido excepcional
Precios muy ajustados
Garantía absoluta
GRAN CANTIDAD DE MODELOS EN TODA CLASE DE RELOJES DE MARCA.

MANUEL SUAREZ SERANTES
PROCURADOR DE LOS TRIBUNALES
CUMPLIMIENTO DE EXHORTOS
Puente Pedriña, D-2º — Apartado 118
Teléfono, 2228
SANTIAGO DE COMPOSTELA

Un BARCO sin brújula
está condenado al naufragio
Los negocios también naufragan cuando carecen de los elementos que necesita el que los dirige, para conducirlos por las rutas del éxito. El
ANUARIO GENERAL DE ESPAÑA
(Bailly-Bailliére-Riera)
es la brújula del hombre de negocios
¡No navegue a ciegas y ¡INFORME!
Anuarios Bailly-Bailliére y Riera Reunidos, S. A.
Enrique Granados, 86 y 88—BARCELONA

La Comisión Episcopal de Migración ha respondido a las apremiantes llamadas del Papa instalando:

1 Oficina Central en Madrid.
64 Delegaciones Diocesanas.
3Oficinas Provinciales.
8 Oficinas de Asistencia dePuerto de Embarque.

Todas ellas trabajan a pleno rendimiento y en plan absolutamente GRATUITO.

Y seguirán trabajando así, si tú nos ayudas en el DIA DEL EMIGRANTE

Hoy se ponen en circulación las nuevas monedas de cuproníquel

Jornada española

Quinientos millones de cinco pesetas y 150.000.000 de 25 y 50

MADRID, 21. (De nuestra Delegación).—Mañana, sábado, se ponen en circulación las nuevas monedas de cinco, veinticinco y cincuenta pesetas. El Banco de España, en este primer día, es el encargado de su distribución, por lo que toda persona que mañana se acerque a las ventanillas de cambio podrá conseguir —previo pago de su valor— las nuevas monedas.

De las de cinco pesetas se han acuñado 500 millones de monedas, 150 millones de las de 25 y 100 millones de las de cincuenta pesetas. Las de cinco pesetas tienen un peso de 5,75 gramos y un diámetro de 23 milímetros; las de 25, 8,50 gramos de peso y 26,5 milímetros de diámetro, y las de 50 pesetas, un peso de 12,5 gramos y su diámetro es de 30 milímetros. Son todas ellas de cuproníquel, con una aleación de un 25 por 100 de níquel y un 75 por 100 de cobre. Los tres nuevos tipos de moneda llevan en su anverso la efigie del Jefe del Estado, según un bajorrelieve de Benlliure, y en el reverso, el escudo de España estilizado, sobre un águila a la derecha, llevando en la parte superior el valor de la moneda.

NOVENTA MIL MONEDAS DIARIAS

La ley por la que se autoriza esta nueva emisión fué dada el 26 de diciembre del año pasado y poco después se iniciaron los bocetos de las monedas a aprobados aquéllos, su fabricación. En cada máquina emisora de la Fábrica Nacional de Moneda y Timbre se fabricaron 90.000 monedas diarias, a un ritmo de 30.000 monedas cada ocho horas y en tres turnos diarios. En total, las 90.000 monedas diarias.

¿Cómo se fabrican las monedas? Es posible que el lector se haya hecho más de una vez esta pregunta, que vamos ahora a satisfacer reproduciendo una información que publica "Ya". Aprobados los proyectos de las futuras monedas, y con el visto bueno del director de la Fábrica, se someten aquéllos a la aprobación del Ministro de Hacienda, que los lleva al Consejo de Ministros para su aprobación definitiva. Conseguido to, los bocetos pasan a la sección de grabado, que reproduce el dibujo en planchas de acero o matriz en nombre técnico. El tamaño del dibujo se hace mayor que el original, para reducirlo luego en el torno y sufrir así mejor los consiguientes retoques, siempre necesarios, hasta dejarlo perfecto.

TROQUELES Y COSPELES

Conseguida la matriz, que se somete al temple, se sacan de ella los punzones. Estos son de acero, y también se hacen al temple. De los punzones se lograrán los troqueles en punta de acero. Es éste su nombre exacto. Los troqueles, a través de una serie de operaciones, se van torneando hasta conseguir el troquel definitivo, también templado; luego viene la numeración de los troqueles y su colocación en la máquina correspondiente. En cada máquina, como es de suponer, hay dos troqueles. uno el anverso, que es el que hace la presión sobre el reverso, cogiendo entre ambos el disco o cospel, como se le llama, cospeles que luego van cayendo de uno en uno en una virola que les imprime los cantos de la moneda. Cantos que son estrías en estas nuevas monedas de cinco pesetas y que llevan la leyenda "Una, grande, libre", en las de 25 y 50 pesetas.

¿Y cómo se hacen las monedas, es decir, lo que pudiéramos llamar su materia? En palabras técnicas, los cospeles o discos que han de imprimirse. Preparada la aleación, se hace la fundición, el vertido en lingotes y laminado, hasta conseguir bandas entre 85 a 95 milímetros de ancho por dos metros de largas. El espesor de estas bandas es el que ha de tener la moneda correspondiente. Estas bandas pasan a la sección de corte de cospeles o discos al tamaño real de la moneda. Luego, sometidas a un baño químico, se limpian los cospeles; pasan luego a una selección, en la que, manualmente, se van separando los aptos para imprimir de los que tienen algún defecto, que son fundidos nuevamente y convertidos en bandas y luego en discos o cospeles. Los cospeles buenos pasan a la sección de recocido, donde se les da la dureza adecuada; como el cospel, con el recocido, ha tomado un color oscuro, se les emblanquece, tomando entonces el disco un color brillante, que es el que ha de conservar hasta que el uso se lo hará perder, pero sin que se oscurezca.

CONTROL DE LA MONEDA

Preparados ya los cospeles, se les selecciona en partidas, bien contados; se guardan en tales que se irán entregando luego a cada máquina para la impresión. El encargado de la máquina —cada hombre atiende a dos— ha de entregar convertidos en monedas tantos discos como se le han entregado. No puede faltar ni uno. Cuando falta, viene la revisión y, en casos excepcionales, que afortunadamente es rarísimo que se produzcan, el registro del personal hasta que la moneda aparezca o se sepan las causas por las que se perdió. Repetimos, esto no es normal y apenas si se ha producido. El personal de la Fábrica de Monedas es de toda confianza y honradez.

Hecha la moneda, ésta pasa a revisión, donde un personal especializado, manualmente, revisa los cantos de la moneda y las imperfecciones que en ellos pudiera haber. Luego se empaquetan y se envían al Banco de España para que éste proceda a su puesta en circulación, cosa ésta que hará mañana sábado con la nueva emisión de monedas.

Escuelas y Maestros

Cursillo de Orientación Pedagógica, en Santiago

Como preparación de los actos a celebrar el "Día del Maestro", tendrá lugar en Santiago, durante los los días 24, 25 y 26, un ciclo de conferencias, con arreglo al siguiente temario:

"El Maestro ante la observación y la experimentación", a cargo de don Gonzalo Anaya Santos, director de la Escuela del Magisterio Masculino "López Ferreiro" y profesor de Filosofía.

"El denominador común de las enseñanzas matemáticas primarias, elemental y superior", por la señorita doña Antonia Ferrín Moreiras, profesora de Matemáticas de la Escuela del Magisterio Femenino "Isabel la Católica".

"Lecturas infantiles", por la señorita doña Angeles Rodríguez Arango, profesora de Literatura de la Escuela del Magisterio Femenino "Isabel la Católica".

"Más ejercicio idiomático, y menos teoría gramatical", por D. Jesús Alonso Montero, profesor de Literatura de la Escuela del Magisterio Masculino "López Ferreiro".

"Los factores educativos", por D. Víctor Sáenz y Sáenz, Inspector jefe de Enseñanza Primaria.

"La disciplina escolar", por don Celestino Luis Crespo y Crespo, Maestro Nacional de la Escuela Aneja de Santiago.

A este Cursillo de perfeccionamiento, que se celebrará, por la tarde, los expresados días, en el salón de actos de las Escuelas del Magisterio, la Inspección de Enseñanza Primaria de Santiago, invita al Magisterio del Ayuntamiento de Santiago, así como a los actos que el próximo día 27 y para conmemorar el "Día del Maestro" se celebren, esperando que con su presencia honren a su excelso Patrono San José de Calasanz.

El Inspector jefe: Víctor Sáenz Sáenz.

Concursos general de traslados

Se pone en conocimiento de los señores Maestros de esta provincia que en el Boletín Oficial del Ministerio de Educación Nacional de 17 del corriente mes, se publican las vacantes para el Concurso general de traslados entre el Magisterio nacional primario, convocado por Resolución de 16 de octubre anterior.

El plazo de solicitudes termina el día 2 de diciembre próximo.

Los solicitantes de nuevo ingreso, que no tienen escuela en propiedad definitiva, no necesitan acompañar hoja de servicios, consignando en la instancia la promoción a que pertenecen y número obtenido en la misma.

NOMBRAMIENTOS

La Comisión Permanente del Consejo Provincial de Educación Nacional en sesión celebrada el día 15 del actual, ha acordado verificar los siguientes nombramientos: doña Regina Rivas Varela, interina de Campo, Arzúa; doña Jesusa Pérez Pazos, interina de Verdes, Coristanco; doña María Asunción Maceiras Los Arcos, interina de Santa Marina, Camariñas; doña María Teresa Lareo Castelo, sustituta, por enfermedad, de Cedeira, Narón; doña Carmen Rama Castro, sustituta, por enfermedad, de Aranuas, Puenteceso; doña Aurora Fernández Villaverde, sustituta, por enfermedad, de Arines núm. 2, Santiago; doña María Carmen Quintela Ares, sustituta, por enfermedad, de Lages de Orro, La Coruña; doña Aurelia María Obenza Pérez, sustituta, por enfermedad, de Razo, Carballo; doña Mercedes Porto Castelo, sustituta, por enfermedad, de Malpica O. M.; doña María Teresa Otero Barral, sustituta, por enfermedad, de Noal, Puerto del Son; doña María Isabel Vila Santos, sustituta, por enfermedad, de Porto, Cabañas; doña María Dulzura Barreiro Otero, sustituta temporal por tres meses, de Añobres, Mugía; D. Juan Ramil Barja, interino de Escarabote, Boiro, O. M.; y D. Pelayo García Heredero, sustituto por enfermedad, de Buño, Malpica.

PROVISION DE ESCUELA

La Comisión Permanente del Consejo Provincia de Educación Nacional, en sesión celebrada el día 15 del actual, ha adoptado el siguiente acuerdo: "Anunciar para su provisión, con medio sueldo, importante en 7.860 pesetas y dos pagas extraordinarias, la escuela de niños de Pontellas-Castro, Ayuntamiento de Betanzos, a fin de que sea solicitada por los maestros de Enseñanza Primaria que lo deseen, siendo preferentes los que figuren en la lista actual de aspirantes a interinidades y sustituciones."

Dr. V. Pose Oreiro
CIRUGIA GENERAL
Especialidad: Huesos y Articulaciones. Ortopedia
SANTIAGO
Trasladó su consulta a la calle: Avda. de Montero Ríos, núm. 15 - bajo. Teléfonos: 2091 y 2382

Laboratorio del Dr. Daporta González
ANALISIS - TRANSFUSIONES DE SANGRE
SERVICIO AUTORIZADO OFICIALMENTE
Rúa del Villar, 68 — Teléfono, 1588
SANTIAGO DE COMPOSTELA

LA BOLSA

La Bolsa cierra la semana con una jornada sostenida de pocas oscilaciones en los cambios y expresiones suaves en las diferencias registradas. En las alzas, las principales se encuentran en 6 enteros, en Banco de Crédito Industrial y 10, en Ebro; y los retrocesos destacan 6 enteros, en Banco Español de Crédito y 7, en Material y Construcciones.

El mercado de derechos de suscripción sigue mostrándose muy activo, aunque ayer se dieron precios ligeramente más bajos que los precedentes en los cupones de Telefónicas y Material y Construcciones, mejorando los de Hidro Civil.

BANCOS	
Crédito Industrial	193,—
Exterior	365,—
España	660,—
Banesto	676,—
Hipotecario	325,—
Central	610,—
H. Americano	574,—
ELECTRICAS	
Fecsa	234,—
Leonesa	191,—
Langreo	233,—
Viesgo	222,—
Fenosa	191,—
Cantábrico	179,—
Chorro	142,—
Española	323,—
Iberduero	306,50
Sil	204,—
Sevillana	153,—
Nansa	149,—
Madrileña	206,—
Moncabril	126,—
ALIMENTACION	
Aguila	517,—
Azucarera General	224,50
Ebro	600,—
CONSTRUCCIONES	
Hidrocivil	127,—
Dragados	198,—
Enclnar Reyes	130,—
In. Metropolitano	168,—
Urb. Metro	530,—
Urbis	156,—
MINERAS	
Rif	700,—
Felguera	289,—
Duindos	216,—
Ponferrada	839,—
MONOPOLIOS	
Campsa	201,—
Tabacalera	175,—
NAVALES	
C. Naval	865,—
Levante	184,—
Transmediterránea	200,—
QUIMICAS	
Cedio	130,—
Resinera	177,—
Ener. Aragonesas	198,—
Explosivos	324,—
Petróleos	627,—
Hidronitro	161,—
Unión Química	310,—
SIDERO-METAL	
Hornos	290,—
Auxiliar FF CC.	526,—
Santa Bárbara	180,—
M. y Construcciones	165,—
M. Metálicas	82,—
VARIAS	
G. Inversiones	175,—
Insa	121,—
Pap. Reunidas	224,—
Telefónicas	216,50
Marconi	110,—
Fefasa	252,—
Enlace	390,—
Vetro	165,—
Aviaco	94,—
Fasa	515,—
Seat	349,—

deportes

Santiago y Deportivo "B" se enfrentarán mañana, a las cuatro de la tarde, en SANTA ISABEL

Se pretende montar en Riazor un encuentro internacional a beneficio del Club compostelano

El entrenador del Club Santiago, Carolo, dió por terminados ayer los entrenamientos semanales y toda su gente deportiva espera la hora de saltar al terreno de juego para enfrentarse al Deportivo B, de La Coruña, que el domingo jugará un partido amistoso en el Estadio Municipal de Santa Isabel contra el equipo compostelano. Tales entrenamientos tuvieron el detalle y el interés de los que normalmente se celebran en vísperas de cualquier jornada de Liga, porque al entrenador y a los jugadores les animó el mismo espíritu de trabajo. Esto quiere decir que el Club Santiago cifra en lo más alto la importancia de la jornada venidera, con el buen deseo de ofrecer a la afición local, por su parte, una buena sesión de fútbol a la que sin duda contribuirán de manera decisiva los componentes del bando deportivista.

Del Deportivo B hemos dicho ayer bastante. Todo lo que hoy podríamos añadir sería exclusivamente para ponderar sus extraordinarios méritos, refrendados suficientemente con la serie de victorias conseguidas en las últimas semanas. Recordemos que el Deportivo B es el conjunto experimental en el que la afición herculina centra sus esperanzas, porque constituye el mejor vivero de que puede disponer el "once" titular para la competición de Liga.

En la Secretaría del Club Santiago nos facilitaron ayer algunos detalles en relación con esta excepcional jornada futbolística. Se mantiene la hora de las cuatro de la tarde para el comienzo del partido y se han fijado precios populares. La Junta Directiva ha querido, pues, aprovechar esta visita del Deportivo B para ofrecer al público en general una tarde de fútbol que esté al alcance de todos los bolsillos, lamentando no poder abaratar aun más las localidades, porque en el fondo de dicho espectáculo hay el fin que se persigue, o sea el allegar a las vacías arcas del Club Santiago una recaudación que le permita hacer frente a gastos perentorios. Y más aún; nos dicen que el domingo será sometido a prueba definitiva un defensa central, con el que se está en tratos y cuyo posible fichaje supone un desembolso que únicamente se puede afrontar mediante la aportación de la afición santiaguesa en este día de su beneficio. Los socios tendrán una notable bonificación en su localidad, ya que el precio único de la misma ha sido señalada en cinco pesetas.

La Directiva del Club Santiago tiene especial deseo en que el público de Santa Isabel adopte el próximo domingo la cordial postura que le corresponde, esto es, que dispense al Deportivo B de La Coruña un cordialísimo recibimiento y que en todo momento sepa hacer honor a la hidalguía que nos caracteriza. El Deportivo B de La Coruña se desplaza a Santiago desinteresadamente para contribuir con su presencia a mejorar la situación económica del conjunto compostelano y nunca, pues, mejor que ahora para demostrar que el público santiagués sabe agradecer los gestos deportivos con la misma nobleza con que se nos brinda.

Sabemos que la Junta Directiva del Real Club Deportivo quiere ir algo más allá de sus propósitos de restablecer con más fuerza que nunca las relaciones cordiales que de antiguo existieron entre el fútbol coruñés y el nuestro. Sabemos que aceptó en principio la sugerencia de la Directiva del Club Santiago de celebrar en el Estadio Municipal de Riazor un encuentro de fútbol, de rango internacional, a beneficio directo de la Caja del Club Santiago. Y en aras de esa amistad que renace, están ya en marcha las gestiones para enfrentar en La Coruña al Deportivo y al Oporto o al Braga —el que mejores condiciones económicas ofrezca— el día 25 del próximo mes de diciembre.

ALFE

El Ferrol sale hoy para Avilés

Rey jugará de interior, y Malpica, de delantero centro

De nuestra última visita a la Secretaría del Club Ferrol deducimos que habría importantes variantes en el equipo de esta jornada. En primer lugar, alta de Carlitos que formará en la media con Chinin. En segundo, baja definitiva de Grandía cuyo puesto muy probablemente será ocupado por Anca. En tercero, damos por seguro que Caeiro no jugará porque su actual estado físico no lo aconseja.

Según esto tendremos la delantera formada por Agustín, Marcelino, Malpica, Ruiz y Miche, y el resto del equipo, con la variante de Carlitos, en la media, igual que contra el Gerona.

Suco será dado de alta para la próxima semana y podrá jugar contra el Valladolid.

El equipo marcha a Avilés con con buena moral, y dispuesto a dar la batalla a los asturianos. Confiemos en que realicen allí un esfuerzo y consigan traerse algún punto que buena falta hace, porque no se puede olvidar que este partido es de los que más fáciles se ofrecen sobre el papel.

Un árbitro español dirigirá la final de hockey en campo para la Copa de Europa

MADRID, 21. — Al árbitro de hockey en el campo, Manuel Alvarez Corriols, ha sido invitado a dirigir la final de la Copa de Europa en esta modalidad deportiva entre las selecciones de Egipto y Polonia a propuesta de la federación egipcia. Alvarez Corriols recientemente arbitró la semifinal de esta competición, entre los equipos egipcio y checoslovaco. Fué árbitro de fútbol y actualmente ostenta el cargo de Presidente del Colegio de Arbitros de la española de Hockey.—Alfil.

Dr. Gallego
OCULISTA
Milagroso tratamiento del Estrabismo y Ambliopía
Teléfono 1169
Rúa Nueva, 38
SANTIAGO

No volverán a jugar a las quinielas

Los joyeros barceloneses que perdieron dos millones y medio de pesetas al aparecer otro acertante

BARCELONA, 21. — Dos millones y medio de pesetas han perdido los seis jóvenes barceloneses que se creían poseedores de un boleto único con catorce resultados de la novena jornada de Apuestas Mutuas Deportivas Benéficas, al aparecer otro boleto con las mismas características en Granada y presentado por don José Castro Alvea, cabo de la Guardia Civil.

La noticia al conocerse en esta ciudad, ha causado gran impresión y en los corrillos y peñas se comenta el hecho con gran interés.

Un redactor de "Alfil" se ha entrevistado en su domicilio con el señor Tena, dueño del negocio de joyería y principal motor de la idea de jugar a las quinielas en su taller.

El señor Tena es el único que se ha prestado a hacer declaraciones, ya que los otros participantes en el boleto que hasta ahora se creía único, se hallaban demasiado asombrados por la noticia de perder dos millones y medio.

El señor Tena ha manifestado que pese a que lamenta mucho la merma en el premio que les ha correspondido, lo que más lamenta es que la rectificación de que ellos no son los únicos ganadores, se haya hecho con tanto retraso. El estado de ánimo de sus empleados cuando supieron que habían acertado un boleto, fué de gran alegría, pero no se confiaron, ya que podía haber otros acertantes. Sin embargo como al transcurrir los días les daban tantas seguridades, acabaron por desechar los temores, pese a saber que los resultados del escrutinio eran provisionales. Lo que les dio más seguridad —ha dicho— fué la propaganda que se hizo de su suerte y el haber acudido los noticiarios cinematográficos a rodar una película de ellos.

"Los premios de las quinielas son de tanta importancia —ha dicho el señor Tena— que deberían comprobarse los resultados antes de darlos a la publicidad, ya que causa una impresión deplorable el estar pendiente de las equivocaciones de unos empleados noveles, como se ha dicho que fueron los que realizaron el escrutinio".

Por otra parte, el señor Tena, y sus compañeros están contentos, ya que amainará algo el volumen de cartas con peticiones de dinero que vienen recibiendo. Entre las mismas ha habido algunas muy curiosas como la que hacía un recluso de la Cárcel Modelo de Madrid, que decía era escritor y que había escrito una novela dedicada a los seis joyeros barceloneses, pero que necesitaba una máquina de escribir y pedía que se la mandasen para poder hacer las copias para ellos o como la de la niña a la que sus padres habían negado una bicicleta y pedía que se la compararan los seis quinielistas.

Preguntado el señor Tena si volverían él y sus compañeros a jugar a las quinielas, ha contestado que es posible que no, ya que si bien comprende los errores de los que realizan el escrutinio de los boletos, la impresión que ahora han recibido, es demasiado desagradable para volver a probar fortuna. — Alfil.

Garaizabal irá con el Atlético de Madrid, a Bulgaria

MADRID, 21.—Al frente de la expedición que el próximo lunes partirá desde Barajas con destino a Sofía (Bulgaria) con ocasión de celebrarse en esta capital el encuentro de la Copa de Europa entre el C. D. N. A., de Sofía y el Atlético de Madrid, figuran los directivos señores Ezquerra y Martín, el gerente del Club señor Morales y el médico rojiblanco, doctor Garaizábal.—Alfil.

El "Hongo Club" verá en Estambul, el partido Besiktas-Real Madrid

BARAJAS, 21. — Con destino a Roma, de donde continuará viaje a Estambul, salieron los miembros del "Hongo Club", seguidores del Real Madrid, con objeto de presenciar el partido de vuelta de la Copa de Europa entre el Real Madrid y el equipo turco Besiktas, que se celebrará en la capital turca el próximo día 27.—Alfil.

J. Pardo Bedía
FERROL
MEDICO OCULISTA
Consulta de 10 a 1 y de 4 a 8
Dolores, 69, primero

ALFA
zig-zag universal
¡Un taller en casa! Gracias a las ventajas que esta máquina ofrece, puede Vd. realizar en su hogar, sin ayuda ajena y sin aprendizaje especial, toda clase de labores; ojales, presillas, remates... los trabajos que hace la mano más experta, pero mejor y en menos tiempo. ALFA Universal Zig-zag hará más rentable su trabajo en el hogar y en el taller.
MOD. Z-100
primera marca española
Delegación exclusiva para Galicia:
"JESUS LAGO Y LAGO"
Sucursales y Agentes en toda la región.

CLAVES del marcador simultáneo «DARDO»
PRIMERA DIVISION
AFECCIONES DE LA PIEL BALSAMO BEBE — REAL SDAD – R. MADRID
RELOJ DOGMA — AT. MADRID – OSASUNA
Rhum Negrita BARDINET — VALENCIA – GIJON
CALCETINES Punto Blanco — GRANADA – ESPAÑOL
NESCAFÉ — SEVILLA – AT. BILBAO
SAL DE FRUTA ENO — OVIEDO – CELTA
CERVEZA San Miguel — AVILES – FERROL
DESCANSO PERFECTO COLCHON FLEX — BARCELONA – BETIS
SIGNOS CONVENCIONALES
El color de las flechas indica: Amarilla, primer tiempo.—Verde, descanso.—Rojo, segundo tiempo.—Negro, final partido. — Flecha blanca, PARTIDO SUSPENDIDO. — Flecha franjas blancas y negras, AVERIA TELEFONICA. — Cuadrado negro, JUGADOR EXPULSADO. — Disco rojo, PENALTY CONTRA.
SEGUNDA DIVISION
B SABADELL – BARACALDO
N SANTANDER – REAL UNION
H CORUÑA – INDAUCHU
S VALLADOLID – RAYO VALLECANO
J BASCONIA – TARRASA
T GERONA – ALAVES
FACILITAREMOS MEDIO TIEMPO Y FINAL

BALONCESTO

Mañana, cuarta jornada del Torneo Inauguración

De la cuarta jornada del Torneo Inauguración de Baloncesto, mañana se jugarán dos encuentros.

A las 10'30 el La Salle ansioso de lograr su primera victoria, contenderá con el Instituto que mantiene su buena racha. Empuje contra técnica da un resultado indeciso.

A las 11'45 el Amanecer tratará de demostrar ante el Minerva que es una realidad su puesta a punto y que es un conjunto con aspiraciones aunque los minervistas ofrecerán seria resistencia con su juego alegre.

A continuación este campeonato deja paso a la final del Trofeo Estila en la que Ciencias debe ganar a Derecho porque su "cinco" funciona con mayor precisión frente al de los "juristas" que basan su juego en la capacidad encestadora de dos o tres de sus hombres.

El partido S. E. U.-Juventud ha quedado, en consecuencia, aplazado para el martes a las ocho de la noche.

SALERIO

Sanatorio Nuestra Señora de Lourdes
Doctor Eliseo García Fernández
CIRUGIA DEL ESTOMAGO
Hígado, Intestinos - Hernias
Domingo Fontán, 2 (Carretera de Sar)
Teléfono, 2072.—SANTIAGO
Consulta: Hórreo, 13 - 15 — Teléfono, 1447

AVISO

HASTA EL 14 DE DICIEMBRE, PLAZO PARA SOLICITAR EXAMEN DE INGRESO EN LA PROFESION DE GESTOR ADMINISTRATIVO

El Ilustre Colegio Oficial de Gestores Administrativos de Galicia, tiene a bien comunicar lo siguiente:

Para general conocimiento se advierte que el día 14 de diciembre finaliza el plazo de presentación de solicitudes para tomar parte en los exámenes de ingreso en la profesión de Gestor Administrativo, las cuales podrán ser presentadas en la Secretaría de este Colegio, Cantón Grande, 9. — La Coruña.

MAQUINAS de ESCRIBIR
TODAS LAS MARCAS
CONTADO Y PLAZOS
CASA SIGMA • Sagasta, 14 • Ferrol

Información regional

La Coruña

Asamblea general de la Junta de Protección Pesquera

Se acordó establecer lonjas en todos los puertos de la provincia, construir viviendas y Casas del Pescador y acometer racionalmente la explotación marisquera en el litoral gallego

Se solicitará para La Coruña, la organización de la II Feria del Mar

LA CORUNA, 21. (Por teléfono, de nuestra Delegación). Bajo la presidencia del Gobernador Civil, presidente de la Junta de Protección Pesquera, se celebró esta tarde la asamblea general de dicho organismo. La reunion transcurrio en el salon de actos de la Casa Sindical y a ella asistieron los comandantes militares de La Coruna y del Ferrol; delegado provincial del Trabajo, delegado provincial de Sindicatos; Alcalde accidental de La Coruña, Alcalde del Ferrol del Caudillo, delegado provincial del I. S. M., jefe del Sindicato Provincial de la Pesca, ingenieros directores de los grupos de puertos de La Coruña y Noya, secretario general de la Delegación de Abastos, y miembros de la Comisión Permanente.

A las cinco y media de la tarde, el Gobernador Civil declaró abierta la sesión, y pronunció unas palabras de afectuoso saludo para todos los reunidos, con ocasión de esta primera asamblea que preside. Después trazó algunas de las normas que han de fijar las tareas de la Junta.

A continuación comenzaron amplios debates sobre diversos problemas ya que cada alcalde y cada patron mayor expuso las necesidades y aspiraciones de las localidades por ellos representadas. Se adoptó el escuerdo de establecer lonjas en todos los puertos de la provincia, construir viviendas y Casas del Pescador y acometer racionalmente la explotación marisquera en el litoral gallego.

En este último aspecto merecieron especial atención los planes de explotación de las rías de Puentedeume y de Noya, para cuya ejecución se han concedido créditos por el Instituto Social de la Marina. Los representantes de los puertos de la Ría de Arosa, pidieron que se les tenga en cuenta en estos planes de explotación. Por último la Asamblea acordó dirigirse a los organismos competentes, a fin obtener para La Coruña, puerto que mira al Atlántico y que tiene raigambre marinera, la organización de la II Feria del Mar, decisión que ha sido ya formulada a la Superioridad tanto por los organismos sindicales como por la propia Junta, como por el Ayuntamiento de La Coruna. La Asamblea pide al señor Martin Freire realice cuantas gestiones sean necesarias y el Sr. Gobernador promete llevar personalmente este asunto que significa el reconocimiento de la capacidad marinera de La Coruña.

Antes de concluir la Asamblea y después del estudio de diversos asuntos el señor Gobernador comunica que la Junta por acuerdo Permanente acordó subvencionar con una ayuda en metálico a los familiares de las victimas del pesquero "Lozano", acordándose que las cantidades oscilen en un baremo de 5.000 a 2.000 pesetas, según que los siniestrados estén casados, con hijos o dejen simplemente familiares ascendientes o colaterales a su cargo.

Por último el señor Gobernador civil da posesión al Delegado de Sindicatos como vicepresidente de la Junta por decisión de la Asamblea, elevando con ello a tres el número de los vicepresidentes. Igualmente da posesión como miembros de la Junta Permanente a los señores ingenieros directores de los grupos de puertos de La Coruña y Noya, y a don Hilario Gómez y Gómez y a don Enrique González Rodríguez, que representará a los armadores en el seno de dicha Comisión.

Eran las ocho y media de la noche cuando el señor Gobernador civil levantó la sesión, entre los aplausos de los concurrentes.

REUNION DEL CONSEJO PROVINCIAL DE EDUCACION NACIONAL

Bajo la presidencia del Gobernador Civil se reunió el Consejo Provincial de Educación Nacional, acordándose entre otros asuntos proponer al Ministerio a un maestro y a una maestra para ingreso en la Orden de Alfonso X el Sabio, por su destacada labor profesional.

HOMBRE HALLADO MUERTO EN LA PARTE POSTERIOR DE SU DOMICILIO

A las ocho de la mañana fué hallado muerto en la parte posterior de su domicilio, en el lugar de Marunete, 28, parroquia de San Cristóbal das Viñas, Manuel Fontenla Suárez, de 57 años, que en unión de su esposa y de seis hijos del matrimonio vivían en el citado domicilio.

Parece ser que desde hace algún tiempo Manuel Fontenla estaba preocupado por una grave enfermedad que padecía. Ayer noche salió de su domicilio a pretexto de que iba al cine y no se volvió asaber nada al cine y no se volvió a saber nada de él, hasta que en la mañana de hoy fué encontrado por su esposa muerto.

PAGOS MILITARES

La Asociación Mutua Benéfica del Ejército de Tierra, procederá al pago de Pensiones del mes de noviembre de 1958, en la siguiente forma:

A Sres. Generales, jefes, Oficiales, Suboficiales y Personal del C. A. S. E., los dias 26 y 27.

A Sres. Beneficiarios de personal fallecido, el dia 26.

rizados de personal retirado y de beleficiarios de personal fallecido, el dia 28.

Incidencias: El dia 29.

Horas de pago: de 10 a 13.

Nota. — Estas pensiones tan solo serán abonadas en los días y horas señaladas para cada uno.

A PLAZOS Y CONTADO

Relojes Suizos hasta 15 años de garantía. Envíos por correo. Pida catálogo gratis.

INDUSTRIAL SUIZA

Apartado, 85 ZAMORA

NECESITAMOS AGENTES

Anúncies en EL CORREO GALLEGO

Palmeira

Notas deportivas y otras noticias locales

PALMEIRA (De nuestro corresponsal). — El pasado domingo, día 16, se desplazó a la vecina ciudad de Riveira, nuestro Palmeira Juvenil para jugar en el campo de Frions con el Club Avenida, de aquella ciudad, en disputa del segundo partido valedero para el Campeonato Comarcal, que organiza el Frente de Juventudes de Riveira.

Este encuentro, que en principio parecía difícil, han sabido resolverlo a su favor, nuestros juveniles, gracias al ardor y entusiasmo que todos pusieron para vencer ampliamente al Avenida, por el merecido tanteo de 13 goles a 0, cuyo resultado dice bien claro la superioridad de nuestro Juvenil.

Después de esta resonante victoria, nuestro equipo vuelve nuevamente a encabezar la clasificación de este Campeonato.

El próximo día 30 nos visitará el Club de Campo, nuestro más calificado rival por el momento y el que necesariamente deben vencer nuestros muchachos, si quieren seguir en el primer puesto del campeonato.

Confiamos que toda la afición llene nuestro campo de deportes dispuesta a animar moral y económicamente a nuestros entusiastas jugadores.

NOTAS DE SOCIEDAD

Se encuentra entre nosotros, disfrutando sus vacaciones, nuestro convecino y buen amigo, don Antonio Santiago Pillado.

—También llegó procedente de los Estados Unidos de América, nuestro buen amigo Pablo Gago Pérez.

Desde estas columnas, damos nuestra más cordial bienvenida y les deseamos una grata estancia entre nosotros.

NOVENA DE ANIMAS

Con gran asistencia de fieles se ha venido celebrando en esta parroquia la novena en sufragio de las benditas ánimas del Purgatorio. Predicaron con gran elocuencia nuestro queridísimo párroco don Camilo Fontenla Danza y un Padre Jesuíta los cuales hablaron sobre las penas que sufren la ánimas y la manera en que podemos ayudarlas con nuestros sacrificios y sufragios.

Finalizó este novenario con un solemne funeral, en el que actuó magistralmente la orquesta de esta localidad reforzada con voces de capilla de la S. M. I. C. de Santiago.

Santa Eugenia de Riveira

La Casa del Pescador

RIVEIRA (De nuestro corresponsal).—Leemos la noticia de que se había reunido la Junta de Protección Pesquera de La Coruña. Recorrí las columnas con avidez, con la esperanza de encontrar algún acuerdo que concerniese a Riveira, pero nada. Se refería a las construcción de viviendas para pescadores en los puertos de Portosín y Rianjo, entre otros, y además de la próxima inauguración de la Casa del Pescador en la Puebla del Caramiñal.

Tiempo atrás se rumoreó entre los pescadores de esta localidad, que la construcción de la Casa del Pescador sería proyecto una realidad, puesto que existían ya proyectos y presupuestos terminados, e incluso un terreno cedido por Obras del Puerto, para la ubicación del mismo. Lo de los proyectos puedo afirmar que existen ya que los he visto y sin orden de jerarquía, la distribución y fachada está muy bien concebidas, con su sala de expansión, bar, cuatro camas para casos urgentes, en fin, una cosa digna, si algún día llegase a realizarse. Esperemos al segundo ciclo, a ver si se acuerdan de nosotros. De Riveira, esta pequeña ciudad pescadora, ue contribuye grandemente en el resurgir de la economía nacional.

PONTEVEDRA

La conmemoración del Día de los Caídos

PONTEVEDRA. (De nuestro corresponsal, SPRINTER).

Ayer, fueron celebrados con gran realce en esta capital, los actos conmemorativos del Día de José Antonio y los Caídos, dando comienzo a las cero horas, con el izado de banderas a media asta en los edificios oficiales y la guardia ante el Monumento levantado en la Gran Vía. El primer turno de la guardia, fué cubierto por el Gobernador civil y jefe provincial, Sr. Fernández Martínez, con el general comandante militar y ayudante y el director de la Escuela Naval y ayudantes; siguiéndoles el turno que cubrieron, los coroneles-jefes de Infantería y Artillería, con el ayudante de Marina y un oficial de la Escuela Naval, subjefe provincial y Alcalde de la ciudad y que continuaron otras jerarquías y militantes, en unión de fuerzas del Ejército y Marina.

A las once, se celebró en Santa María, un solemne funeral, que presidió el Gobernador civil y demás primeras autoridades y representaciones, ofreciendo el templo, brillante y severo aspecto. El túmulo, situado en la nave central, aparecía cubierto por las banderas nacional y del Movimiento y daban escolta, oficiales del Ejército, Marina y militantes del Movimiento. Realzó la ceremonia, la Schola Cantorum de Poyo.

A continuación, se realizó la ofrenda de coronas ante el monumento de los Caídos, presidiendo igualmente la primera autoridad y jerarquía de la provincia, con las demás primeras representaciones oficiales. Después de un responso entonado por la Schola Cantorum, el Jefe provincial, Sr. Fernández Martínez, dió lectura a la Oración de los Caídos y seguidamente se procedió a la piadosa ofrenda de coronas, concluyendo el acto, con el Cara al Sol.

A las siete y media, tuvo lugar en la Peregrina, el rezo del Santo Rosario, con asistencia de jerarquías y numerosos militantes. En dicha capilla, tuvo lugar también por la mañana, a las siete y media, una misa organizada por la Delegación de Juventudes.

Los actos de la jornada, finalizaron con el celebrado a última hora de la tarde, en la Jefatura Provincial, presidiendo el Sr. Fernández Martínez, con otras autoridades y jerarquías, Fué iniciado con la lectura del Testamento de José Antonio por el Subjefe provincial, Sr. López Canabal, interviniendo seguidamente, el delegado provincial de Información y Turismo, Sr. García Cernada y Calleja, quien dió la lección política, sobre la figura del Fundador de la Falange y la trascendencia de su lección permanente y ejemplar, brillante disertación que fué acogida con largos aplausos.

El acto, concluyó siendo cantando el Cara al Sol, y dando las voces de ritual, la primera jerarquía de la provincia.

CIRCULAR GUBERNATIVA

La Circular gubernativa 110, da cuenta de la resolución de expediente de orfandad incoado por el Ayuntamiento de La Estrada, a favor de doña María Paz y doña Luisa Reino Martínez, hijas del que fué secretario de aquel Ayuntamiento, don Antonio Reino Martínez y a las que corresponde percibir la pensión anual de 5.630'64 pesetas, contribuyendo a ella, además, los Ayuntamientos de, Sangenjo, Meaño y Marín.

VIGO

Tradicional procesión de la Niña María

VIGO, 21. (De nuestra Delegación).

La ya tradicional procesión de la Niña María, que hoy salió del templo conventual de la Enseñanza, revistió aún mayor esplendor, si cabe, que en los anteriores años. Efectuó un más largo recorrido, saliendo a las once de la mañana desde la parte posterior de la Residencia, en la calle del Ecuador; siguió por la Gran Vía hasta la calle de José Antonio, entrando después por Magallanes hasta María Berdiales y de regreso al templo. Como siempre, figuraron en esta procesión centenares de niñas de todos los Colegios de la ciudad.

EL DIA DE JOSE ANTONIO Y DE LOS CAIDOS

Revistieron ayer singular brillantez los actos celebrados con motivo del Día de José Antonio y de los Caídos.

Ante la Cruz en la fachada de la Colegiata, se mantuvieron desde las doce de la noche de ayer los turnos anunciados, que se iniciaron con el de las primeras autoridades provinciales y locales.

A la hora en que fué fusilado José Antonio en la cárcel de Alicante, a las siete menos veinte de la mañana, se dijo en el templo de Santa María una misa a la que asistieron muchos fieles. Después, a las once, con asistencia de autoridades, jerarquías y representaciones, así como numeroso público, hubo solemnes funerales.

La Sección Femenina de la Falange organizó un rosario en la Colegiata, a las ocho de la tarde, y en el Círculo Mercantil se celebró después un acto consistente en la Lección del Día que fué pronunciada por don Carlos París Amador, catedrático de la Facultad de Filosofía y Letras de la Universidad compostelana.

LA REUNION DE AYER DE LA ASOCIACION DE LA PRENSA

Ayer tarde, se ha reunido la Junta de Mandos de la Asociación de la Prensa, con el directorio del "Aula de Cultura"

Se adoptaron importantes acuerdos, relacionados con los certámenes literarios y periodísticos; constitución de la Junta ejecutiva para ir a la construcción del Monumento a Martín Códax, y otros varios asuntos que se irán haciendo públicos en días sucesivos.

AVISO DEL SERVICIO MUNICIPAL DE AGUAS

Se pone en conocimiento del público que mañana, sábado, y el domingo, es necesario proceder al corte de la tubería general de alimentación del servicio de aguas de la ciudad, para derivar la nueva red por la Avenida e Circunvalación.

Se advierte a los abonados de las partes altas de la ciudad para que hagan la reserva necesaria, toda vez que faltará el suministro de agua en los citados días, desde las dos de la tarde hata las seis de la mañana.

EL JUZGADO DE GUARDIA

A partir de ayer, hasta el jueves de la semana próxima, estará de guardia el Juzgado de Primera Instancia e Instrucción número 2 de esta ciudad con oficinas en el Palacio de Justicia, primero izquierda, teléfono 67-69, integrado por los siguientes señores:

Juez, el magistrado don Bernardo Francisco Castro Pérez, secretario, don Angel Astray y Martínez de Baños; médico forense, don Alfredo Martínez Arnaud; oficial, don Luis Alfonso Pereira Fernández; auxiliares, don José Rivera Pena y don Angel Santiago Vidal Martínez, y agente de Policía judicial, don Agustín González Huertas.

CAIDOS EN LA CRUZADA DE LIBERACION

Se pone en conocimiento de los familiares de los caídos durante la Cruzada de Liberación, que pasen a la mayor urgencia posible por el Negociado de Cementerios de este Excmo. Ayuntamiento, al objeto de manifestar si desean que los restos mortales de aquéllos sean trasladados al Valle de los Caídos (Madrid).

¿Quiere V. comer bien?

Cantón, 34 y Canalejas, 43

Teléfono 1313

Visite el restaurante "FORNOS"

EL FERROL DEL CAUDILLO

Juan García Filgueira

TALLER DE FONTANERIA de EL FERROL DEL CAUDILLO

Coruña, 26, bajo. — Tel. 1753

Especialidad en trabajos de cinc e instalaciones de agua con termo sifón

Estudios y presupuestos gratuitos

Embellezca su hogar

Comprando lamparas de bronce directamente en la unica fabrica de Galicia

Industrias Castaño

Solicite catalogo del modelo de lámpara que desee: Apartado, 323. LA CORUÑA

ACADEMIA COMERCIAL

CARRERA DE COMERCIO

OPOSICIONES AL BANCO DE LA CORUÑA

CULTURA GENERAL

Plaza de Cervantes, num. 13 Teléfono, 1256

BICICLETAS

Todos los tipos

Todos los modelos

CONTADO y PLAZOS

Absoluta garantía

CASA SIGMA

Sagasta, 14 - FERROL

LA DURACION Y CONSERVACION DE SUS ROPAS depende en una parte de un buen limpiado, en la

TINTORERIA "IDEAL"

en planchado disponemos de los últimos modelos

PRIMO DE RIVERA, 81 Teléfono, 24-15

EL FERROL DEL CAUDILLO

¡ATENTOS A NUESTRA CAMPAÑA DE NAVIDAD!

en «LA PILARICA» (La Reina del Vestir)

¿Quién va mal vestido? Nuestra campaña de Navidad le invita a pasar por LA PILARICA, todo el mundo puede vestirse y equiparse estas Navidades, contamos con cientos de prendas de vestir en Trajes, Gabardinas, Abrigos, Chaquetas, Pantalones, Camisas, Camisetas, Buzos, Impermeables, Cueros, Mantas, y otros muchos articulos a precios de regalo de Navidad. Esperamos su visita.

CANALEJAS, 54 FERROL

Anuncios por palabras

AUTOMOVILES

MOTO 1,75 HP. semi-nueva, buen precio. Verla: Algalla de abajo, 39, 1.º, teléfono 3135. —Santiago.

ALQUILERES

SE ALQUILAN máquinas de escribir. Viuda de Romar, Calvo Sotelo, 17. Tel. 1203 Santiago

ALQUILO, en Villagarcía, casa amplia amueblada. Informes: Farmacia Bermejo.—Santiago.

COMPRA-VENTA

COMPRO muebles, ropas y objetos usados Avisando paso a domicilio. Canalejas, 142.- Tel. 2306 Ferrol.

MAQUINAS para zapateros. De absoluta garantía. Casa Sigma, Sagasta, 14.—Ferrol.

VENDO máquina cepilladora combinada. Tel. 3051. — Santiago.

CAMIONES. Toldos de lona para cubrir mercancías. — Millaréngo, Av. Generalísimo, 44. — Ferrol.

EL RASTRO. Compraventa de ropas, muebles y objetos. Paso a domicilio. María, 106. Ferrol.

SE VENDEN bajos comerciales a estrenar. Acogidos beneficios Renta Limitada. — Informes: esta Administración. — Ferrol.

SE VENDE piso a estrenar cinco habitaciones y trastero, cocina, cuarto de baño. Acogida beneficios Renta Limitada Magnífica vista mar. Informes: esta Administración. — Ferrol

LIBRES, vendo dos casas. Informes: Rúa de San Pedro, 51.— Santiago.

SE VENDE casa moderna construcción, dos viviendas, instalaciones sanitarias, con amplio bajo comercial, sótano, huerta unida y almacen, sita en Maniños (Municipio de Fene) Informa: D. Guillermo Sanchez Fernández (Abogado). — Puentedeume.

SE VENDE la casa 3 de Entrerríos, con huerta y segundo piso libre. Informes: Rúa Nueva, 50. Teléfono 2271. Santiago.

SE VENDE casa Rua San Pedro núm. 52. piso desalquilado. Informes: Rúa Villar 30, primero, izquierda. — Santiago.

SE VENDEN solares Ensanche. Razón: Ruvalcaba, 26, segundo Ferrol.

PERDIDAS

PERDIDA película quirúrgica, en colores, en caja amarilla, con literatura en francés Se gratificará espléndidamente Tel. 3131. Santiago.— Dr. Amigo.

PERDIDA pluma estilográfica "Sheiler's" en la Alameda. Gratificarase entrega. Colegio Mayor Virgen del Portal.— Santiago.

EXTRAVIO carnet conductor e identidad nombre Gerardo Estévez Martínez y otros documentos. Gratificarase entrega: Fidal, 42. (Castiñeiriño). Santiago.

PASOS

SE TRASPASA cafébar, sitio céntrico, por no poder atenderlo.— Razón: Canalejas, 176 bajo. — Ferrol.

TRASPASO taberna en sitio céntrico. Razón: Franco, 48.— Santiago.

VARIOS

CLASES de corte y confección por profesora titulada. Modista. San Francisco, 20, cuarto. — Ferrol.

AVISO. — Se ruega toda persona tenga cuenta pendiente contra el Bar "Tres Portas", Carlos III, 43, los presente plazo 8 días, pasado el cual no tendrán derecho a reclamación alguna.- Ferrol.

REPUJADOS y marajes en piel. Veiga, Combal, núm. 16.— Santiago.

MARIA BALBINA, reanuda sus trabajos de Alta Costura. Avda. de Rajoy, 4, bajo. — Santiago.

✝

LA SEÑORA

Doña Esperanza Teijido López

Falleció después de recibir los Santos Sacramentos,

D. E. P.

Su esposo, D. José Meizoso Bouzón; hermanas, doña Carmen y doña Purificación; hermana política, doña Africa Meizoso, sobrinos, primos y familia:

PARTICIPAN a sus amistades tan sensible pérdida, rogándoles una oración por su eterno descanso.

Por disposición de la finada no se comunica la hora del sepelio.

El Ferrol del Caudillo, 22 de noviembre de 1958.

Funeraria Hijo de Porto.

✝

EL SEÑOR

Don Edelmiro Loureiro Castro

DEL COMERCIO

Falleció después de recibir los Santos Sacramentos.

D. E. P.

Su esposa, doña Victorina Lopez; hijos, don Balbino, doña Adelina, doña Carmen y doña Benigna; madre, doña Encarnacion; hijos políticos, don Rafael García y don Mariano Soto; hermana, doña Marcelina; nietos y demás familia,

SUPLICAN a las personas de su amistad y piadosas una oración por su alma y la asistencia a una Misa de cuerpo presente, a las ocho, en la parroquial de San Julián y a la conducción del cadáver al cementerio, a las seis de la tarde, actos que tendrán lugar hoy, día 22, por cuyos favores les vivirán agradecidos.

Casa mortuoria: Rubalcava, 81

El Ferrol del Caudillo, 22 de noviembre de 1958

(Funeraria, DE VEIGA)

ASEGURADORA UNIVERSAL

EL CORREO GALLEGO

La caridad tiene que ser hoy eminentemente social

SOPORTAL

Hay que ir a la sustitución del limosneo

Declaraciones del P. Duocastella

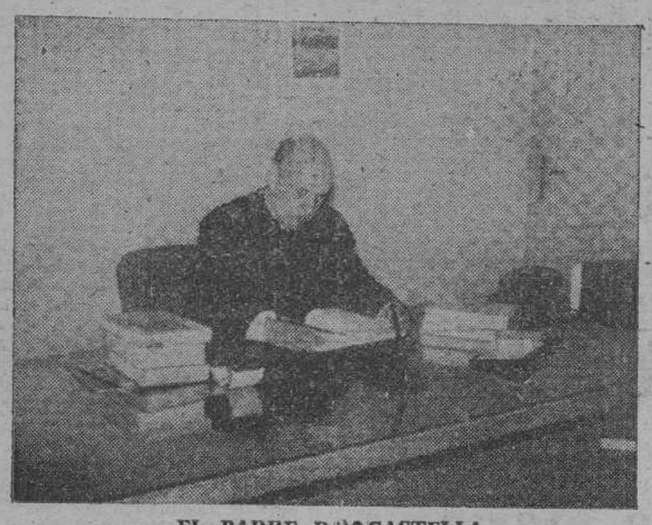

EL PADRE DUOCASTELLA

El Padre Duocastella es sobradamente conocido por todos aquellos preocupados por los problemas sociológicos. Trabajador infatigable, su figura es hoy sinónimo de verdadera autoridad en lo que a la ensayística social se refiere.

Sus trabajos y estudios son numerosos, destacando entre los más recientes el titulado "Sociología religiosa de una ciudad industrial española". Esta tesis recientemente presentada en París, ha recibido los más cálidos elogios siendo comentada con todo entusiasmo, tanto en el ámbito nacional como en el extranjero.

El Dr. Duocastella siente un enorme interés por todos los problemas que se presentan en las barriadas de las ciudades. En este sentido es interesante decir que Don Rogelio Duocastella ha dirigido en Barcelona durante el año 1957 la semana del suburbio recogiendo en una acertada monología los distintos problemas que estos núcleos de población presentan.

Actualmente el Padre Duocastella es Director de la Sección Social de Cáritas Española. A pesar del poco tiempo que lleva al frente de esta Sección Social su labor es ya copiosísima.

Consciente de que el concepto de la Caridad en España no se encuentra a la altura que el progreso social exige, el Padre Duocastella trata con sus estudios y orientaciones de romper un poco con los viejos moldes. La necesidad hay que atacarla ---piensa el Doctor Duocastella--- haciendo que el necesitado se valga por sus propios medios.

Hace unos días, muy pocos el Dr. Duocastella ha estado entre nosotros. El objeto de su visita a Santiago fué el asistir como Delegado especial de la Cáritas Española a la inauguración de la Escuela de Asistentas Sociales.

Aprovechando su breve estancia en nuestra ciudad hemos sostenido con el una cordial charla. He aquí nuestras preguntas, y he aquí también sus interesantes respuestas.

---¿Cómo entiende Vd. la Caridad?

---La caridad tiene que ser hoy eminentemente social. Procurar solucionar grandes problemas y no contentarse con remedios que más que resolver ocultan sólo por un momento la necesidad. Es fundamental hacer ver a la gente que la caridad con sentido individualista, en el momento actual, no proporciona solución de ninguna clase. La limosna individual más que hacer un bien al sujeto que la recibe, tara su capacidad de iniciativa, y gesta en más de una ocasión el abandono. Aun en el momento presente, sólo se debía socorrer a los enfermos y ancianos.

---A la vista de esto, ¿Cuáles son las realizaciones más urgentes para abordar con éxito el problema de la caridad?

---Ante todo, como le decía, hay que ir a la sustitución del limosneo tradicional, [illegible] totalmente de eficacia, por la Caridad organizada. Crear o propulsar el funcionamiento de guarderías infantiles, comedores para necesitados, dispensarios, ambulatorios, escuelas de formación profesional ,construcción de viviendas, en fin, todo aquello que pueda remediar necesidades a largo plazo tendiendo a una emancipación del indigente que le permita en el futuro sostenerse con sus propios medios, Y esta caridad en gran escala, llámeme a así, sólo es posible cuando las aspiraciones se aunan y los individualismos desaparecer.

---En esta directriz social de la caridad, que sin duda de ninguna clase es pieza fundamental para abordar el problema con posibilidades de éxito, ¿se realiza algún estudio en el momento presente?

---Sí, en este problema se encuentra afanada la sección social de Cáritas Española, habiendo publicado ya varias monografías.

---¿Cree Vd. que los problemas sociales expuestos con claridad llegan a calar hondo en el individuo vulgar?

---Sí.

---¿Podría señalarnos algún ejemplo en este sentido?

---Sí, más de un ejemplo, pero baste aquí como muestra la labor gigantesca realizada por los vecinos del suburbio madrileño de Entrevías. Ellos mismos se organizaron, construyeron un cine de verano y con los beneficios en 1 obtenidos proyectan levantar el primer centro social de Madrid. La unión y el espíritu que anima a estos 15.000 vecinos merecen la mayor alabanza.

Mucho más nos habló el Padre Duocastella. Su dicción pura y entusiasta, llena de optimismo. Pero lo que podríamos añadir escapa a los límites de una simple entrevista y constituye un verdadero ensayo sociológico.

Por esto hacemos punto final aquí.

FRANCISCO ANGEL

John Libi renuncia a encontrar el Arca de Noé

NUEVA YORK. — A los 61 años, John Libi, jefe de los ascensoristas del "Bank of America" de San Francisco, cree que es ya demasiado viejo y ha decidido renunciar a su sueño: encontrar el Arca de Noé.

Convencido de que el Arca se encuentra en la cima del Monte Ararat, en Turquía, John no ha vacilado en afrontar tres veces el largo viaje y las fatigas de la difícil empresa.

Las dos tentativas realizadas en 1945 fracasaron, sin impedirles sin embargo intentarlos por tercera vez hace unos meses. Desgraciadamente, después de haber superado 4.267 metros de los 5.165 que le separaban de la cima del Agri Dagi (este es el nombre turco del bíblico Ararat), el audaz "ascensorista" dió un paso en falso, realizó un vuelo de cerca de siete metros y recibió serias heridas en la cabeza. Durante su última expedición, sin embargo, un jovencísimo hombre de negocios turco le aseguró que continuará personalmente la búsqueda interrumpida. — Fiel.

La inclusión de Bulganin entre los "antipartido" da la medida de la crisis actual en el Kremlin

Carta de VIENA

Kruschef no piensa plegarse a las presiones extranjeras

Un futuro de nuevos golpes teatrales, de contradicciones y sobresaltos

VIENA (Crónica especial para Agencia FIEL por Dino FRANCHI) .— Que el Mariscal Nikolai A. Bulganin había caído en desgracia ante Kruschev y el nuevo grupo de los dirigentes soviéticos, ya se sospechaba desde el verano pasado, cuando fué enviado a dirigir un consejo económico regional en el Cáucaso. Pero no parecía que formase parte del grupo de los "enemigos" o de los "antipartido", como quiera llamársele. En este sentido, el anuncio de que Kruschev, que acaba de incluir también al antiguo jefe de Gobierno en la lista de Molotov, Kaganoivich Malenkov y Chepilov, ha causado cierta sorpresa.

Los tres representantes de la vieja guardia stalinista (Chepilov forma caso aparte) fueron expulsados del Comité Central en Junio de 1957 Bulganin era entonces primer ministro desde hacia dos años,

El Mariscal Bulganin

habiendo sucedido a Malenkov en el cargo el 8 de febrero de 1955 tras las clamorosas divisiones y la no menos clamorosa autocrítica, del joven "delfín" del dictador apenas fallecido.

En aquella ocasión se dijo que durante la tempestuosa sesión del Comité Central, mientras Kruschev conaba sus "fieles" a llegar a Moscú por vía aérea desde Ucrania . Siberia, el mariscal no supo decidirse apoyando al primer secretario del Partido Comunista, acusado por la vieja guardia. También se dijo que su amistad personal con Kaganovich le había hecho gastar demasiadas palabras en su defensa.

PATETICA DECLARACION

La confirmación vino pocos días después, en la patética declaración pública de elogio y sumisión a Kruschev el vencedor. Pero su condena ya estaba dictada. El primer secretario no podía fiarse más de él, si es que alguna vez había tenido plena confianza, a pesar de los numerosos viajes realizados juntos hasta constituir el caso pintoresco binomio "B" y "K".

Bulganin, que duró en el cargo hasta la sesión del Comité Central del 27 de marzo de éste año, pudo asistir a la ruidosa caída del mariscal Zukov, "el héroe soviético", que había echado todo su peso decididamente en pro de Kruschev contra Malenkov y Molotov, pero que se había ganado las sospechas de "bonapartismo", o por lo menos, de haber puesto las fuerzas armadas al mismo nivel de responsabilidad del Partido. En aquella sesión Bulganin fué destituído del cargo de primer ministro con todos los honores y se le confió la presidencia del Banco del Estado, organismo público que en la "reestructuración" productiva de la U.R.S.S., emprendida por Kruschev, constituía ,junto con la comisión central planificadora, una potente palanca de control.

OTRO DESTINO

Fué un cargo de poca duración. En efecto, el 15 de agosto, Bulganin fué destinado a dirigir el "sovnarkoz", consejo económico regional de Stavropol, en el Cáucaso septentrional. La medida se justificó por razones de salud y de clima y como Bulganín se encontraba más bien enfermo, casi sordo y precozmente envejecido, la justificación encontró pleno crédito, sobre todo si se pensaba en él como un elemento "fuera de uso" e inocuo desde el punto de vista político.

El nuevo anuncio de Kruschev, incluyendo a Bulganin entre los responsables del "grupo enemigo del Partido" dejó comprender que la lucha interior entre las facciones no ha terminado y que afecta ---no se sabe hasta qué punto--- a las decisiones del Kremlin, tanto en plan interior como en el de las relaciones entre él y los Estados comunistas y entre éstos y Occidente.

Bulganin, cuya parábola descendente ha sido lenta y, como se ha visto, mantenida parcialmente oculta, no puede tener mucho de común con los otros, ni por habilidad política, ni por influencia específica y menos aun por la edad si se exceptúa su amistad con Kaganovich.

El momento estelar de la vida de Bulganin fué seguramente aquel en que se reunió en Ginebra con Eisenhower, Eden y Faure; los "cuatro grandes" de entonces, de los cuales hoy sólo se mantiene el Presidente de Estados Unidos

UN FRENTE CONTRA KRUSCHEV

La condena implícita significa, pues que estos antiguos jerarcas comunistas forman un frente de coalición contra Kruschev, desarrollando actividades o bien limitándose a representar físicamente las posturas, las tesis y los criterios que se oponen al desarrollo de la consabida "línea Kruschev".

El hecho de que también los otros cuatro hayan sido nombrados una vez más confirma que el "conservadurismo" ---contra el que Kruschev ha estado tronando al terminar la exposición del nuevo "ambicioso" plan septenal de desarrollo económico--- continúa siendo muy fuerte en la U. R. S. S. y que, después de la muerte de Stalin, nadie ha venido a ocupar el Poder y el rango de jefe supremo. Esto no sólo es válido para la Unión Soviética, sino también y sobre todo, para todo el bloque oriental de Europa a Asia.

LA EJECUCION DE MALENKOV

Los rumores acerca de presiones ejercidas por Mao-Tse Tung para que Malenkov fuese readmitido en el Comité Central, no han sido nunca desmentidos. La nueva condenación ---y, caso de confirmarse, la ejecución del propio Malenkov, anunciada poco después de la acusación contra Bulganin--- indica que Kruschev no piensa plegarse a las presiones extranjeras y confirma indirectamente la hipótesis de graves disensiones politicoideológicas entre Moscú y Pekín.

LA CRISIS ACTUAL

En fin, dese sacarse la conclusión de que al señalar a Bulganin entre los "enemigos", esto da la medida de la crisis actual, pensando tan sólo en la fidelidad con que el viejo mariscal sirvió a Kruschev, cuando era primer ministro, invadiendo al mundo con cartas y mensajes, documentos que han cubierto perfectamente la tumultuosa, contradictoria e incluso imprevista política del primer ministro en el campo de las relaciones internacionales.

La deducción más obvia, es la de que, a pesar de la dimensión del plan septenal, y quizá a causa de la misma, de los compromisos que suponen y de la polémica contenida implícitamente sobre la ortodoxia unitaria setalinista es de esperar en el futuro una nueva serie de golpes teatrales, de contradiciones y de sobresaltos.

Bulganin, sometido a tratamiento, en Moscú

Gravemente enfermo

ESTOCOLMO, 21. — El ex primer ministro soviético, Nicolai Bulganin, se halla gravemente enfermo y se encuentra en Moscú sometido a tratamiento médico, informan fuentes fidedignas.

Se recuerda a este respecto que el pasado mes de junio, el actual jefe del gobierno soviético, Nikita Kruschef, declaró que Bulganin había sido sometido a una intervención quirúrgica en un sanatorio de Moscú. Posteriormente se anunció que Bulganin se había hecho cargo del puesto de presidente del consejo económico de la pequeña y remota área de Stavropol.

La semana pasada, Kruschef había denunciado a Bulganin como a uno de los miembros del "grupo antipartido" compuesto por Malenkof, Molotof y Kaganovich. — Efe.

RINCON AMENO

GRUCIGRAMA

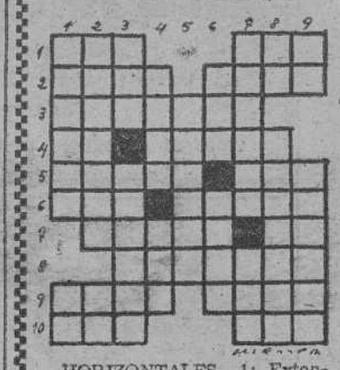

HORIZONTALES.—1: Extensión de agua. Animal plantígrado.—2: Planta tifácea, parecida a la espadaña. Nombre de varón.—3: Labor de ropa sin acabar.—4: Marchad. Mes.—5: (Al rev.) Paño tejido de lana o seda. Poema.—6: Organización política internacional. Tramar.—7: Maniobra. Nota musical.—8: Magnetizada.—9: Mondé. (Al rev.) Ciudad de la provincia de Huesca.—10: Ligo Cerveza inglesa.

VERTICALES.—1: Firme, sólido. Repetido. Familiar. — 2: Que calma el dolor. Conjunción latina.—3: Cabeza de ganado. Persona que paga hospedaje en una casa particular.—4: Laica. Nombre de letra.—5: Untadura. 6: Labré. Batracio. 7: (al rev.) esplendoroso, feliz. Adverbio de lugar. — 8: Siglas comerciales. (Al rev.) Voz que forma el perro.—9: (Al rev.) Adverbio. Medida de tierras por área.

SOLUCION AL ANTERIOR

VERTICALES. — 1: Coloso. Ce.—2: Acátale. As.—3: naS. Penoso.—4: Limo. Ara.—5: Tisana.—6: Sur. Baco.—7: Sudará. Uro.—8: Er. Rotular.—9: Da. Penosa.

HORIZONTALES: 1. — Can. Sed.—2: Ocal. Sura.—3: Lasitud.—4: Ot. Mirar.—5: Sapos. roP.—6: Olé. Abate.—7: Emana Un.—8: Oráculo.—9: Casa. Oras.—10: Eso. Ora.

FUE POR ESO

Ante la barra del correccional comparecía un hombre cuyo aspecto indicaba que la noche anterior la había corrido en grande.

—¿De que se acusa a este hombre? —inquirió el juez.

—De desorden público —repuso el policía.

—¿...?

A las dos de la mañana estaba en una céntrica calle liado a puñetazos con un chófer.

—Que comparezca el chófer.

—No había allí ningún chófer señor juez; por eso lo detuve.

¡MUCHO OJO!

—Señorita, cuando bailo con usted me olvido de todo.

—Muy galante pero acuérdese de que tengo dos pies...

DEPORTIVIDAD

Dos jugadores de golf terminan su partida cuando ven surgir de repente, en el recinto de su club privado, a un hombre en pijama de rayas que corre a más no poder. Tras él corre en su persecución otro individuo con una gorra azul y que lleva en cada mano un cubo lleno de arena. Preguntan ellos al conserje.

—Es un forzado que se ha evadido, explica éste—. Y el hombre que le persigue es uno de los guardianes de la penitenciaria.

---¿Voy bien par aquí para la boca?

—Pero, ¿por qué lleva un cubo de arena en cada mano?

—Porque de otro modo no sería deportivo: es más joven que el prisionero.

LIMPIEZA

—María —pregunta la señora a su doméstica—. ¿Todavía no ha terminado de limpiar los objetos de metal?

—Estoy terminando, señora —contesta María—; me faltan solamente las joyas de la señora.

Noticias con estrambote

DIECISIETE HORAS SEMANALES AL TELEFONO

SIDNEY. — Una encuesta sobre la utilización de los ocios, realizada cerca de seiscientas estudiantes de Melbourne, muestra que en una semana cada joven alumna pasa como promedio 17 horas y media al teléfono, 12 horas en charlar con las amigas, nueve horas en mirar la televisión, dos horas haciendo deporte, y una hora tratando de cocinar.

* * *

Una resta muy valiosa
de las horas semanales,
y una suma de triviales
horas de una vida ociosa.
No es así tan generosa,
pues que en ello anda mohína,
la razón que determina
un afán de amor casero,
que comienza, lo primero,
no en la calle; en la cocina.

El teléfono, el deporte,
las tertulias y la "tele".
Y el puchero, que lo vele
quien tal cosa la soporte.
Jovencitas de este corte
para dos "teles": el fono
y el visor, los dos a tono
que han de hacer más breve el día.
Luego, la peluquería,
con más tiempo por abono.

¿El teléfono? Admirable
de recursos y en urgencia.
Abusar de su frecuencia
ya resulta inaguantable.
Bueno es que se escuche y se [hable;
pero andar de retortillo
con el hilo, es el ovillo
de la encuesta el resultado:
que anda el fono desquiciado,
y el usuario, como un grillo.

DON RIPIO.

Más de un millón de pesos mejicanos pro damnificados de Valencia

Recaudados por la colonia española

MEJICO, 21. — Excede bastante del millón de pesos mejicanos, el importe de los donativos pro-damnificados en las inundaciones de Valencia, cantidad que, a través de los organismos competentes españoles, ha sido distribuída ya entre quienes sufrieron las consecuencias de aquella catástrofe.

La generosidad de la colonia española en Méjico se ha manifestado una vez más con la suscripción llevada a cabo en Chihuahua, en donde el agente oficioso de España en aquella localidad, don Ignacio Usle, ha recaudado para ese fin tres mil dólares.

Con esta nueva aportación el total de los donativos que el representante de España en Méjico, ministro Sr. Onos de Planadolit, ha enviado al ministro español de Asuntos Exteriores, asciende a ochenta y un mil seiscientos veintisiete dólares. A esta cifra hay que añadir doscientos ochenta y cuatro dólares recaudados por la Delegación de la Cruz Roja Española; otro donativo de veinticinco mil pesetas y cien mil pesetas más respectivamente enviadas directamente por la Casa Regional Valenciana. — Efe.