EL CORREO GALLEGO

EL FERROL DEL CAUDILLO
General Franco, 152
Teléf. Administración, 4089
Redacción, 1398

Diario de la mañana — Decano de la provincia
FUNDADO EN EL AÑO 1878
Depósito legal - C. 7 - 1958

SANTIAGO DE COMPOSTELA
Preguntoiro, 29
Teléfs.: Administración, 1427
Redacción, 1227

Domingo, 3 de Julio de 1960 — Año LXXXII — Número 27.008 — Precio: 1'50 Ptas.

La ONU se queda chiquita

Para la próxima Asamblea habrá de disponerse acomodo para 96 miembros

SEDE DE LAS NACIONES UNIDAS, 2. (Efe).—El cuartel general de la Naciones Unidas habrá de ser en parte reconstruido para dar cabida a los nuevos miembros del alto organismo internacional, ha revelado hoy el secretario general, Dag Hammarskjold.

El número de países miembros es de 82, pero para la próxima asamblea general se calcula que habrán de disponerse de acomodo para 96 miembros.

Madagascar deja de ser colonia francesa

Madagascar no es ya colonia francesa; ha proclamado su independencia y se convierte en nuevo Estado. El Presidente malgache y el Secretario francés para la Comunidad pasan revista desde un "jeep" a las fuerzas militares que rindieron honores en uno de los primeros actos de soberanía

NORTEAMERICA aprieta el cerco económico a CUBA

El Gobierno cubano intenta conseguir petróleo crudo de Méjico

El Embajador de EE. UU. conferencia con el director de petróleos mejicanos

MEJICO, 2. — Una delegación cubana se encuentra realizando gestiones en esta capital desde hace más de una semana intentando conseguir petroleo crudo mejicano para refinario en Cuba. Sin embargo, los delegados cubanos afirman que su misión es exclusivamente la de "estudiar la política petrolífera mejicana".

Fuentes bien informadas aseveran, por el contrario, que la verdadera misión de los delegados del Gobierno de Fidel Castro es la de conseguir contratos para refinar en Cuba petróleo crudo de origen mejicano. La producción petrolífera mejicana significa unos 308.000 barriles diarios.

El embajador norteamericano, Robert C. Hill, que acaba de regresar de los EE. UU., ha celebrado una conferencia con el director de petróleos mejicanos, Pascual Gutiérrez Roldán. Esta conferencia ha pillado de sorpresa en los círculos comerciales de esta capital, y ha levantado rumores en el sentido de que dicha visita está relacionada con las actividades de la delegación cubana.

El embajador norteamericano, sin embargo, ha insistido que su entrevista con Gutiérrez Roldán ha sido de carácter privado. El propio Gutiérrez Roldán ha manifestado también que los temas tratados han sido personales, aunque reconoció que también habían tratado por encima "asuntos relacionados con la exportación de combustibles". Se negó a aclarar este último punto.

LA POLICIA SORPRENDIO UNA REUNION DE CONTRARREVOLUCIONARIOS

LA HABANA, 2. — La Policía realizó una incursión en Varadero, donde se celebraba una reunión de elementos contrarrevolucionarios.

Durante la incursión hubo un choque y resultó muerto un elemento contrario al régimen de Castro. La Policía confiscó armas y municiones y detuvo a varios de los reunidos. — Efe.

ACUERDO DE COOPERACION ENTRE POLONIA Y CUBA

LA HABANA, 2. — Cuba y Polonia han firmado un acuerdo de cooperación científica y técnica. El subsecretario Carlos Olivares, firmó por Cuba en el Ministerio de Asuntos Exteriores. Seslau Slovakievics, jefe de la delegación polaca, firmó por su país — Efe.

PROBABLE PROTESTA BRITANICA, POR LA INCAUTACION DE LA REFINERIA DE LA SHELL

LONDRES, 2. — (Efe).—Es probable que Gran Bretaña presente una enérgica protesta ante Cuba por la incautación de la refinería de la Compañía Shell, según se dice en los círculos diplomáticos. Añaden en estos centros que también se está estudiando la posibilidad de tomar represalias económicas juntamente con los Estados Unidos.

El Foreing Office, en el primer comentario oficial británico sobre la incautación de la refinería, dijo: "La situación es muy grave y nos preocupa la medida tomada contra los intereses británicos. Se está esudiando que medidas podrían ser adoptadas."

En los círculos generalmente se indica que están siendo cuidadosamente estudiados los informes del Embajador británico en La Habana antes de tomarse una decisión.

La principal preocupación británica —se añade en estos círculos— es que cualquier paso precipitado por parte de los Estados Unidos o Gran Bretaña empujaría más a Cuba a los brazos del comunismo. En cualquier caso, se dice, Inglaterra desea conseguir el apoyo de otros paises suramericanos antes de tomar alguna medida que pudiese aumentar la tirantez entre el hemisferio occidental.

DOS DIPLOMATICOS CUBANOS EXPULSADOS DE EL SALVADOR

SAN SALVADOR, 2.—(Efe) El Ministerio de Relaciones Exteriores anuncia que dos funcionarios de la Embajada de Cuba han recibido la orden de abandonar la República de El Salvador en un plazo de 48 horas. La expulsión se debe a la injerencia de ambos funcionarios. Armando Velázquez Fernández y José M. Valdés, en los asuntos internos de El Salvador.

Génova ha vuelto a la normalidad

Los neofascistas persisten en celebrar su asamblea en esta ciudad

GENOVA, 2. — La ciudad de Génova ha vuelto hoy a la normalidad después de los incidentes que se produjeron con motivo de una huelga laboral como protesta por la decisión de los dirigentes del partido neofascista de celebrar un congreso anual en esta ciudad.

Más de ocho mil policías intervinieron en los disturbios. Hoy se distribuyó una fuerte guardia por toda la ciudad para prevenir cualquier acontecimiento que se desprendiera de una tercera huelga que se había planeado. A última hora se suspendió dicha huelga y los refuerzos de la Policía fueron innecesarios.

La pasada noche la Policía publicó un comunicado en el que se ofrecía a los neofascistas la posibilidad de celebrar su congreso en Nervi, cerca de Génova. Pero esta propuesta ha sido rechazada por los dirigentes neofascistas que alegan que aceptar esta oferta es mostrar tolerancia ante una abierta violación del Código Penal.

Anteayer miles de manifestantes entablaron una batalla campal con la Policía en diversos puntos de la ciudad, de la que resultaron ciento sesenta personas heridas, y más de cincuenta detenciones. — Efe.

DISTURBIOS EN ROMA

ROMA, 2. — Manifestantes izquierdistas y fuerzas de la Policía se han enfrentado en una lucha durante esta noche en la principal estación ferroviaria de Roma.

En la batalla registrada entre policías e izquierdistas en el andén en que se encontraba el tren que iban a tomar elementos neofascistas que se dirigían a Génova para asistir al congreso de su partido, no se han producido heridos graves. Los disturbios duraron cerca de una hora.— Efe.

Miles de manifestantes piden la dimisión de Kichi

TOKIO, 2. — (Efe).—Miles de manifestantes antigubernamentales se dirigieron al edificio del Parlamento y la jefatura de Policía y luego marcharon por el centro de la capital paralizando el tráfico durante varias horas. Los manifestantes pedían la dimisión de lprimer ministro Kichi, y la celebración de nuevas elecciones.

El coche del Presidente Betancourt

Momentos después del atentado perpetrado contra el presidente de Venezuela, Rómulo Betancourt, fué obtenida la fotografía del coche presidencial, envuelto por las llamas provocadas por la explosión de una bomba de dinamita

Proyecto de ley para impedir que abandone el país el Presidente de Estados Unidos

WASHINGTON, 2.—(Efe). Randall Harmon, representante de Indiana, ha presentado un proyecto de ley en virtud del cual se dispone que el Presidente de los Estados Unidos no pueda abandonar el país mientras ocupe su cargo. El proyecto prevé, además, que el Presidente permanezca dentro de los límites de la ciudad de Wáshington, al menos durante tres días a la semana, mientras el Congreso se halle en sesión.

Premios a fotógrafos de Prensa

El ministro de Información y Turismo, señor Arias Salgado, haciendo entrega de los premios otorgados en el Concurso de Fotografías de Prensa

VERWOERD continúa su política racial

Afirmó que Occidente "arroja al altar de los sacrificios" a su único amigo verdadero en el continente negro: Africa del Sur

GROBLERSDAL (Unión de Africa del Sur), 2. — El primer ministro surafricano, doctor Verwoerd, ha sido ovacionado con entusiasmo al final de un discurso —pronunciado durante dos horas en una reunión nacionalista en esta localidad del Transvaal— en que afirmó que las naciones occidentales están dispuestas, con tal de conseguir el apoyo de los Estados negros de Africa, a "arrojar al altar" (de los sacrificios) a su único amigo verdadero en este continente: la Unión de Africa del Sur.

Dijo Verwoerd que las naciones negras de Africa, con las que Africa del Sur hará todo lo posible por mantener relaciones amistosas, "jugarán con Rusia la carta occidental y con Occidente la carta soviética" y apoyarán a los dos bandos o a ninguno de ellos, pero, como fuere, nunca apoyarán exclusivamente al mundo occidental. — Efe.

JOVENES BOERS ESCUPEN Y ARROJAN AL MAR UNA BANDERA BRITANICA

DURBAN (Natal, Unión de Africa del Sur), 2. — Una bandera británica que había sido izada en el paseo principal de esta ciudad con el fin de ser arriada, lo ha sido, en efecto, y, después de escupirse sobre ella, ha sido arrojada al mar.

La Asociación juvenil nacionalista Jeugbond (Liga o Unión de la Juventud) celebró en dicho paseo una concentración, a la que acudió unos momentos el ministro de Defensa, Fouche. Más tarde se procedió a proclamar la república siendo arriada la bandera británica y sustituída por la enseña nacionalista. Algunos de los jóvenes se entregaron a insultar a la "Unión Jack". El "presidente" de la joven y minúscula república, que llevaba un sombrero de copa a lo Paul Kruger — el héroe máximo de la última guerra de la independencia Boer— juró después su cargo.— Efe.

Kruschef continúa dando muestra de poco tacto diplomático

Ante la sorpresa de los dirigentes austríacos atacó duramente a EE. UU. y al canciller Adenauer

VIENA, 2. — Kruschef ha sorprendido esta tarde a los dirigentes austríacos al entregarse a un violento ataque contra los Estados Unidos y también contra el canciller Adenauer. El gobernante moscovita se dirigía a una reunión de la Asociación austro-soviética, celebrada en Hofburg, el antiguo palacio imperial de la capital; volvió a hablar, en términos muy duros, de la "política norteamericana de espionaje" y del fracásado viaje del Presidente Eisenhower al Japón.

Se había tenido aquí hasta ahora la impresión de que la visita del jefe del Gobierno soviético a Austria iba a ser de propaganda de la coexistencia, con abstención de ataques a los Estados Unidos y a Occidente. Efe.

FUERON DISCUTIDAS LAS RELACIONES AUSTRO-SOVIETICAS

VIENA, 2. —El ministerio austríaco de Asuntos Exteriores ha anunciado hoy que el ministro de Asuntos Exteriores soviético, Andrei Gromiko, y su colega austríaco, Bruno Kreisky, celebraron conversaciones en esta capital entre el 30 del pasado mes y hoy, día 2.

El anuncio dice que fueron discutidas las relaciones austro-soviéticas así como "algunos problemas internacionales de interés para ambos países". — Efe.

"K" VIAJA EN AUTOBUS ESPECIAL

VIENA 2. — El jefe del Gobierno, Nikita Kruschef, en el tercer día de estancia en Viena! ha visitado la exposición de documentos históricos de los archivos soviético y austríaco.

Vistiendo un traje oscuro y una corbata gris, el dirigente soviético fué en un autobús especial a la Biblioteca Nacional de Viena, donde se inauguró la exposición por el canciller austríaco, Julius Raau. Posteriormente, Kruschef recorrió algunos lugares de la ciudad de Viena. Efe.

Las conversaciones de Melun no han constituído un fracaso

Quedaron sentados los objetivos y las condiciones de las eventuales negociaciones

PARIS, 2. — Según se afirma de fuente francesa habitualmente bien informada, las conversaciones habidas días atrás en Melun entre representantes del Gobierno francés y del FLN, argelino, no han constituido un fracaso, y nada indica que no vayan a ser seguidas de otras negociaciones.

Se hace resaltar, no obstante, que hay divergencias entre las posiciones de las dos partes y que no dejarán de presentarse dificultades cuando se trate de hacer los puntos de vista de una y otra parte.

Uno de los resultados beneficiosos de las conversaciones de Melun ha sido, se añade, que quedan claramente sentados los objetivos y las condiciones de las eventuales negociaciones; se ha tratado, entre otras cosas, del nivel de las condiciones de la entrada y permanencia en Francia de la FLN, del contacto de ésta con su sede en Túnez y de las condiciones del secreto de las deliberaciones.

Se dice también que los representantes de Francia no se mostraron en momento alguno en Melun intransigentes, que la actitud de las dos partes fué constantemente correcta y cortés y que los franceses no se negaron a una petición del FLN, de una reunión entre el presidente De Gaulle y Ferhat Abbas, el jefe del "Gobierno provisional argelino", aunque se considera poco probable que tal reunión se verificase en las primeras fases de las negociaciones. — Efe.

EL GOBIERNO PROVISIONAL ARGELINO ESCUCHA EL INFORME DE SUS EMISARIOS

TUNEZ, 2.— El Gobierno provisional argelino se ha reunido hoy en la villa del primer ministro, Ferhat Abbas, para escuchar el informe de los emisarios que celebraron las discusiones preliminares con las autoridades francesas acerca de una posible solución bipartita del problema de Argelia.

Estos emisarios, dirigidos por Ahmed Boúsendjel, llegaron a Túnez ayer, después de una semana de conversaciones en el castillo de Melun, cerca de París.

Se espera que esta reunión del Gobierno en pleno dure unos siete días. Su principal misión será decidir si debe o no enviarse una delegación completa a París para discutir los principos de un acuerdo. — Efe.

Condecoración argentina a Otero Pedrayo

Le fué impuesta ayer en el Consulado de la república americana en Vigo

VIGO, 2.—(Cifra).—El Gobierno de la República Argentina ha concedido al escritor gallego Ramón Otero Pedrayo la condecoración de la Orden de Mayo al Mérito en el grado de Comendador, como homenaje y reconocimiento a la labor intelectual en pro del estrechamiento de lazos de amistad entre España y la Argentina, desarrollada por el señor Otero.

Las insignias le fueron impuestas hoy al señor Otero Pedrayo en una ceremonia que se celebró en el Consulado general de la Argentina en Vigo. El Cónsul, en nombre del Embajador argentino en España, impuso las insignias y pronunció un discurso al que contestó el escritor condecorado en términos de agradecimiento. Al acto asistieron las autoridades de Vigo

Los grandes sindicatos alemanes acumulan capital para los años de las "vacas flacas"

Mientras tanto los obreros viven como burgueses

Carta de BONN

BONN (Por Ulrico Kordt) A pesar de una impresionante lista de méritos y realizaciones político - sociales, la Unión de Sindicatos Alemanes (DGB) se ve hoy criticada por algunos de sus miembros. En el momento actual, el partido de los cristiano-demócratas que detenta el Poder, trata con cautela, y paso a paso, de dar contornos precisos a la idea, hoy todavía un poco vaga de la "propiedad para todos". Casa propia y automóvil para el obrero y el empleado ambiciosos, participación en los beneficios de las grandes empresas y creciente número de acciones adquiridas y certificados de inversión directa. Este es el curso de la política del Gobierno de Bonn.

En frente de éste, la DGB despierta una impresión de impotencia y desorientación Los sindicatos se limitan a campañas —que se repiten con cierta regularidad— apenas asoma un aumento de producción o se habla de automatización tendiendo a la reducción del horario de trabajo y a contrarrestar cualquier pequeño aumento de precios reclamando fuertes aumentos de salario. No es que no les acompañe algún éxito pero el hecho es que no consiguen sacar a relucir ninguna idea nueva.

Los millones de trabajadores organizados, ocupados en industrias que deben su prosperidad a la situación económica favorable, piden a menudo más de lo que conviene a la buena marcha político-económica. Sin embargo, los otros grupos, que también suman millones, reclaman una dirección sindical fuerte, capaz de intervenir siempre que apunten crisis o situaciones de debilidad. En Alemania tienen lugar muchas menos huelgas que en Estados Unidos, Inglaterra o Francia. Obreros y patronos son aquí más colaboradores que antaganistas. En el fondo del panorama social la organización mastodóntica DGB desenvuelve tareas de interés circunscrito, como cursillos de formación y perfeccionamiento, patrocina numerosos viajeros en vacaciones y actividades para las horas de descanso.

Como actividad de segundo plano, y sin proclamarlo a los cuatro vientos, los grandes sindicatos de cada ramo se dedican a acumular un capital considerable para los años de penuria. La época del pleno empleo y de falta de mano de obra, la prueba en el fondo muy bien al "coloso durmiente". Solamente el futuro va a enseñar si una máquina tan gigantesca que en épocas de abundancia desarrolla sólo en forma muy limitada principios político - sociales que se impongan por su propio peso va a ofrecer algo más que un radicalismo hijo del pánico bajo circunstancias esencialmente distintas.

Hoy, y esperamos que también en lo futuro los sindicatos alemanes se beneficien del carácter de sindicato único, apolítico, libre y al margen de toda confesión religiosa, como no se había conocido nunca en la historia alemana. Sobre semejante terreno de la República Federal Alemana, los comunistas no tienen nada que hacer que merezca consideracion.

La carrera de una actriz en la URSS

Carta de Estocolmo

Antes de actuar en el cine, ha de pasar por el teatro

ESTOCOLMO.—

Los actores de cine en la Unión Soviética atraviesan todos obligatoriamente por la difícil escuela del teatro, pasando durante años por todos los grados de la vida teatral. El fenómeno de una desconocida e inexperta a quien se ofrece un papel de primer plano gracias a un físico agradable no puede nunca producirse en la Rusia. Y esto no es todo: una joven que anuncia que quiere ser actriz verá mal recibida su pretensión.

Sus padres harán todo lo posible por disuadirla de iniciar una actividad tan difícil e incierta. En caso de no triunfar se encontraría privada de formación especializada y no podrá, como en Occidente, "ir tirando" con papelitos en el cine o haciendo un "brillante" matrimonio. Su familia y sus amigos creerán que la aspirante a estrella desea escapar a las condiciones de vida normales del régimen.

Por el contrario, si se afirma, su carrera será larga, estable y satisfactoria.

Lidia Smirnova, Premio Stalin del cine y actriz desde 1939, es el prototipo de esta difícil ascensión. Esta mujer rubia y algo rolliza de un tipo parecido al de la nueva estrella Tatiana Somoilovna, recuerda riendo como empezó.

---Cuando dije tímidamente que quería matricularme en el Instituto del Cine, escuché dos gritos de desesperación: el de papá y el de mamá.

--"Trás al Instituto Técnico -tronó mi padre.

--"Y te casarás con un buen muchacho trabajador, -añadió mi madre.

Lidia se inclinó ante la reacción familiar. Entró en el Instituto de Construcciones aeronáuticas, pero dos años después de acordó de las palabras de su madre y tuvo una idea que califica de genial, pero que es tan vieja como el mundo: casarse con un "buen muchacho" para hacerse independiente de la familia y luego convencerle de que la dejara dedicarse a su carrera artística.

Dicho y hecho. Pero si Lidia confiesa francamente que hizo un matrimonio de interés, se mostró luego muy diferente de sus colegas occidentales, puesto que el "buen muchacho "sigue siendo su marido y constituyen una pareja excelente.

PARA LAS FIESTAS DE VERANO

"La Pilarica"

(La Reina del Vestir)

Le presentará esta temporada los más nuevos surtidos en trajes de todas clases, americanas, pantalones, jerseys, chaquetes, camisas, infinidad de prendas de señora, caballero y niños con sus precios interesantes que llamarán su atención. Una sola visita le bastará para convencerse de nuestra oferta.

CANALEJAS, 54 — FERROL

"La esbelta dama de la pamela"

Carta de Francfort

Una gigantesca torre - silo coronada con un restaurante-rotor

FRANCFORT (Por Gregorio Wengenberg).

"La esbelta dama ensombrerada". Así llama la voz popular a la hasta hoy día, más alta torre industrial de Alemania sobre el Mein. El mayor atractivo de esta construcción, la "pamela", consiste en un restaurante de varios pisos, de los cuales el superior, a 100 metros de altura, cada hora gira una vez sobre sí mismo. La "dama" en sí, la delgada torre que sostiene el restaurante, alcanza una altura de 108 metros, y constituye un silo de cebada. Los comensales que puede cobijar la "pamela" son 150. A ellos se ofrecerá pronto un panorama de altura sobre el valle del río y los bosques que cubren las cordilleras de las inmediaciones. La terraza ofrece, además de aire puro, protección contra posibles aguaceros. El jardín colgante será otra atracción que se podrá visitar subiendo al tejado y en el que florecerá una gran variedad de plantas y arbustos de gran belleza. Pero sobre la "pamela" estará todavía una plataforma final para los "amantes de escalar pisos".

En fin, debajo de la cúpula del silo habrá clases con lugar para cuarenta personas. Todos estos estos proyectos subsidiarios no harán olvidar, sin embargo, el verdadero objeto de esta construcción. Ya antes de la terminación definitiva de la torre, con su atrado restaurante-rotor, se almacenerán en sus depósitos de 83 metros de altura imponentes cantidades de cereales que son transportadas a la fábrica de cerveza de Francfort para la preparación previa de la malta, por medio de conductos. A su terminación el silo será capaz de albergar 14.000 toneladas de cebada de 6.000 metros cúbicos de material y 500 toneladas de acero.

Venezuela solicitará una reunión de la Organización de Estados Americanos, para denunciar a la República Dominicana

WASHINGTON, 2. (Efe). Venezuela ha informado oficialmente que solicitará una reunión de los ministros de Asuntos Exteriores de los países miembros de la Organización de Estados Americanos, para denunciar a la República Dominicana por interferir en los asuntos internos de otros países.

Es una de las más graves acusaciones que será presentada ante la Organización. Venezuela proyecta hacer responsables a Rafael Leónidas Trujillo, del atentado perpetrado recientemente contra la vida del presidente Rómulo Betancourt, se ha indicado en círculos diplomáticos.

Dichos círculos señalan que la decisión venezolana de solicitar que la "OAS" convoque a sus 21 ministros de Asuntos Exteriores, fué comunicada a los embajadores hispanoamericanos y de los Estados Unidos en Caracas, el viernes.

SUSPENDIDA LA ENTREVISTA ENTRE LLERAS Y BETANCOURT

CARACAS, 2. (Efe).—Ha sido suspendida la entrevista que iban a celebrar Lleras y Betancourt, a causa de los últimos acontecimientos en esta capital, según fuentes de la cancillería colombiana.

LA IGLESIA CONDENA EL ATENTADO CONTRA BETANCOURT

CARACAS, 2. (Efe).—El vicario capitular de la archidiócesis de Caracas, monseñor Rincón Bonilla, ha declarado que la Iglesia condena enérgicamente el atentado de los "próceres", con el cual se pretendió quitar la vida al Presidente constitucional de Venezuela, Rómulo Betancourt, y se dió muerte a otras personas.

Subrayó que la Iglesia está contra todo acto de violencia dirigido a atentar contra la vida de nuestros semejantes. "No podemos menos de dar gracias a Dios —añadió el prelado— por las circunstancias providenciales que interfirieron los propósitos de los autores del hecho".

Expresó, igualmente, que el Gobierno debería de aprovechar esta dolorosa lección para extremar su vigilancia ante la acción de terroristas internacionales que tienen el definido propósito de alterar la paz social y subvertir el orden públic

Al día siguiente de la independencia

Luchas tribales en la República del Congo

LEOPOLDVILE, 2. (Efe).—Veintiseis personas han resultado heridas, de ellas seis gravemente, en esporádicas luchas sostenidas en aldeas que bordean esta capital, entre miembros de las Bakongo y Bayaka, que se atacaron con porras, lanzas y flechas envenenadas.

Por primera vez, desde que el Congo es independiente, ha sido impuesto el toque de queda.

CHOQUES ENTRE TRIBUS RIVALES

LEOPOLDVILE, 2. (Efe).—No sólo en Leopoldville sino también en Luluaburgo, capital de la provincia de Kasal, se han registrado choques entre individuos de tribus rivales, y se asegura que hay varios heridos.

Elementos de choque de la "fuerza pública" nuevo nombre del Ejército han dominado rápidamente la situación y practicado un centenar de detenciones. Al mediodía imperaba la calma, pero se ha ordenado el cierre de los establecimientos de bebidas a las seis de la tarde y el toque de queda a las ocho, tanto en Luluaburgo como en Leopoldville.

Auriol abandona el Consejo Nacional Constitucional

Acusa a De Gaulle de poner "la legitimidad personal" por encima de "la republicana"

PARIS, 2.—(Efe).—Vicent Auriol, primer presidente que fué de la IV República Francesa y destacada personalidad socialista, ha dimitido su cargo de miembro del Consejo Nacional Constitucional y, en su carta de renuncia, dirigida al presidente de dicho organismo, León Noel, denuncia el carácter "inconstitucional" de recientes medidas legislativas y acusa al general De Gaulle de poner "la legitimidad personal por encima de "la legitimidad republicana" y de encaminarse a un sistema de "poder personal y arbitrario".

El Consejo Nacional Constitucional tiene la misión de vigilar la constitucionalidad de las leyes y los gobernantes, y en su carta de dimisión, hecha pública hoy por el periódico radical "La Depeche du Midi", Auriol señala como anomalía el hecho de no poder el Consejo estudiar la constitucionalidad de una ley más que en el caso de que le invite a ello el Gobierno, "aunque esa obvia inconstitucionalidad", dice.

Entre las medidas de, según él, evidente inconstitucionalidad, Auriol cita la ley que concede ayuda estatal a las escuelas confesionales, la negativa de Gobierno a convocar al Parlamento para debatir la política agrícola, a pesar de haberlo solicitado el número necesario de diputados, y la enmienda constitucional que permite a las repúblicas africanas alcanzar la independencia sin dejar de pertenecer a la Comunidad Francesa de Naciones.

Mercante griego embarrancado

Rescatados 24 de los 30 tripulantes

BOMBAY, 2. — Según informes llegados a esta ciudad durante la noche los marineros del barco mercante griego "Rita", que embarrancó y se partió en dos cerca de la costa de Goa, se encuentran a bordo en "sumo peligro", mientras el "Jag Jyoti" permanece junto a él aunque sin poder prestar ayuda a la tripulación a causa del fuerte oleaje.

A primera hora de la noche el capitán del "Jag Jyoti" envió un radio a Bombay en el que dice que son veintiocho los miembros de la tripulación en lugar de los treinta y nueve que se había dicho anteriormente. Añade el mensaje que por ahora resultan imposibles las operaciones de salvamento con botes y que el "Rita" mantiene aún encendidas las luces de posición. — Efe.

BOMBAY. 2. (Efe).—El buque de carga indio "Jag Jyoti" ha rescatado a 24 de los 30 miembros de la tripulación del vapor griego "Rita", que encalló ayer y se partió en dos en la costa de Goa. Cinco miembros de la tripulación de la embarcación griega consiguieron salvarse nadando hasta la costa. Y el otro falleció antes de que el barco encallara.

Suscríbase a EL CORREO GALLEGO

Ultima hora deportiva

El Barcelona venció al Santos (4-2)

BARCELONA, 2 (Alfil).—En partido internacional amistoso de fútbol, el Barcelona ha vencido al Santos, de Brasil, por cuatro tantos a tres.

El primer tiempo terminó cuatro-cero a favor de los españoles.

Los goles del Barcelona fueron marcados por Suárez, dos ; Kubala y Martínez.

JORNADA DE ATLETISMO HISPANO-PORTUGUESA EN EL ESTADIO DE RIAZOR

LA CORUÑA, 2. (Alfil).—En el Estadio de Riazor, se ha celebrado esta noche una gran jornada olímpica con participación de los más destacados plusmarquistas de España y Portugal, en disputa del IV Gran Premio Internacional Ciudad de La Coruña, de Atletismo.

Resultó vencedor el portugués Joaquín Pereira, ganador de la prueba de 3.000 metros obstáculos, cuya marca de 9 minutos 4 segundos, estableció un nuevo récord de Portugal, y sumó 1.064 puntos que le dieron el triunfo en el gran premio.

Asistieron más de 4.000 espectadores y fueron batidos varios records.

Descargo sobre León una fortísima tormenta

LEON, 2.— Una fortísima tormenta descargó sobre esta ciudad. Comenzó a las cuatro y media de la tarde. El granizo cayo en abundancia y llovió en forma de tromba por espacio de más de una hora. Las calles quedaron convertidas en ríos y la circulación rodada estuvo interrumpida por espacio de más de una hora. Se produjeron inundaciones en numerosos sótanos y pisos bajos de la capital así como en locales comerciales. En la calle de Astorga se hundieron dos pisos de una casa como consecuencia de la gran cantidad de agua que entró en ellos. Las llamadas telefónicas a los bomberos fueron casi continuas y el servicio tuvo que atender con preferencia a los casos de mayor urgencia. Montones de granizo fueron arrastrados por las aguas hacia los lugares bajos de la ciudad. Los daños en la capital son de consideración por haber inundado muchos locales comerciales. No se tiene noticias de que se hayan registrado víctimas. Cifra.

Acuerdos de la Comisión Permanente del Grupo Nacional de Carniceros = Tablajeros

Solicita que continúe la ordenación de la campaña de corderos

MADRID, 2. (Cifra).—Se ha reunido en Madrid la Comisión Permanente del Grupo Nacional de Comerciantes Carniceros - Tablajeros, asistiendo los vocales nacionales representantes de Castellón, Ciudad Real, Cuenca, Guipúzcoa, Madrid, Navarra, Sevilla, Toledo, Barcelona y Valencia.

Durante la reunión y con el voto en contra de la representación de Madrid, se adoptó el acuerdo de solicitar de los organismos competentes y a través del Sindicato Nacional de Ganadería, la continuación y vigencia del plan sindical redactado para la ordenación de la campaña de corderos, introduciendo en el mismo para que resulte perfeccionado, las siguientes variantes: que el beneficio de los expendedores, se determina invariable por kilogramo de carne, que es lo que se hace actualmente y que cada provincia, sin excederse del tanto por ciento fijo, que tenga el carácter de margen máximo, determine los precios al público según las costumbres comerciales de cada localidad.

Capítulo de sucesos

Torero cómico, muerto en accidente de automóvil

VALENCIA, 2. — Esta tarde se ha efectuado el entierro del cadáver del torero cómico Juan Losilla "Laurelito", muerto en accidente de automóvil cuando de Alicante se dirigía a Badajoz para actuar en aquella plaza. El sepelio ha constituído una gran manifestación de duelo a la que se sumó todo el mundillo torero valenciano. — Cifra.

HALLADO EL CADAVER DE D. JUAN JOVER SANES

SITGES, 2. — El cadáver de don Juan Jover Sanes, fallecido en trágico accidente de circulación juntamente con dos sobrinas, en las costas de Garraf, ha sido hallado, de madrugada, por el marinero Clemente Capdevila, a 300 metros de la costa de Sitges, cuando regresaba de las faenas de pesca.

En Sitges le fué efectuada la autopsia, y esta tarde será el entierro, en el cementerio de esta localidad. — Cifra.

SEPELIO DE D. JUAN JOVER

SITGES, 2. — Esta tarde se ha verificado el sepelio de don Juan Jover, conocido deportista, que ha fallecido víctima de un accidente de circulación registrado hace unos días. En la presidencia oficial figuraba don Juan Antonio Samaranch, que ostentaba la representación de la Delegación Nacional de Educación Física y Deportes. En el duelo familiar iban su viuda y sus hermanos. Acompañaron al cadáver numerosísimas personas.

La viuda del finado había ofrecido cinco mil pesetas para quien encontrase el cadáver de su esposo, pero el marinero Clemente Capdevila, que lo halló, ha entregado la citada suma al juez de paz para que la dedicase a atenciones de beneficencia. — Cifra.

SENTENCIA CONFIRMADA POR EL SUPREMO

MADRID, 2. — El Tribunal Supremo ha confirmado el fallo impuesto por la Audiencia de Oviedo por la que se condenó por homicidio con una atenuante a dos años de cárcel, a José Rua, Vicente Gadierno y Benigno Martínez, por sucesos ocurridos a dos kilómetros del pueblo asturiano de Bustantigo, en la sierra Carondio, el 12 de junio de 1953.— Cifra.

Más de dos millones de franceses visitan España este año

MADRID, 2.—(Cifra).—Más de dos millones de franceses visitan España este año, según informa el periódico "El Alcázar". Durante el año pasado, según la estadística, el número de ciudadanos franceses que visitaron España fué de 1.700.861 mientras en 1951, la cifra fué de 465.622 visitantes galos. Registra también el éxito que para la atracción del turismo galo ha tenido la visita al Sena en el corazón de París del barco "Galiote", que han mostrado al mundo cosmopolita un vistoso compendio de las riquezas turísticas de España, de su folklore, de su arte y de su economía.

Estima el periódico que el turismo reporta más divisas que los seis primeros productos de exportación juntos, y que los lugares predilectos de los turistas son la ciudad de Toledo, islas Baleares, costas mediterráneas, Málaga y Granada.

Figuran su reportaje como países que nos mandan más turistas: Inglaterra segundo lugar, y Estados Unidos, en tercero.

A PLAZOS Y CONTADO

Relojes Suizos hasta 15 años de garantía. Envío por correo. Pida catálogo gratis.

SE NECESITAN AGENTES INDUSTRIAL SUIZA

Apartado, 85 — ZAMORA

Nota de Estados Unidos a la URSS

WASHINGTON, 2. (Efe).—Los Estados Unidos han dicho en una nota a la Unión Soviética que es "urgente" la necesidad de empezar un programa de desarme y manifiesta la esperanza de que los comunistas vuelvan a las negociaciones de Ginebra.

El el mensaje norteamerica no se culpa a la URSS y sus aliados comunistas de la ruptura de la conferencia de Ginebra y añade que los motivos "siguen sin estar claros".

La nota norteamericana es la respuesta a una carta personal de Kruschef dirigida al presidente Eisenhower en relación con la ruptura de las conversaciones del desarme.

El presidente ha decidido no responder personalmente al político soviético, al parecer por los ataques de Kruschef contra él desde que fracasó la conferencia cumbre, y de la contestación se ha encargado el Departamento de Estado.

En el documento de los Estados Unidos rechazan por "no ser exacta" la versión soviética de los acontecimientos en la conferencia del desarme y también rechaza las infundadas suposiciones del Gobierno ruso que se refieren a la abortada conferencia cumbre.

ALMANAQUE

SANTORAL

Domingo, 3

Santos León II, Papa; Trifón, Jacinto, Eulogio, Marcos, mártires; Bernardino, Realino, S. J., confesores.

— O —

Sale el Sol a las 4,49. Se pone a 19,48.

Lunes, 4

Santos Oreas, Ageo, profetas; Laureano, ob.; Inocencio, Sebastián, Jocundiano, mártires; Teodoro, Uldanco, obispos.

Sale el Sol a las 4,50. Se pone a 19,48.

Aeropuerto Central de Galicia

SERVICIOS DE "IBERIA" PARA HOY Y MAÑANA

Llegada de Madrid, a las 12,25.

Salida para Madrid, a las 13,15.

OTRAS NOTAS DEL AEROPUERTO

Ayer, en el avión cuatrimotor de la Compañía de "Iberia", que hace el servicio aéreo de Madrd-Santiago-Madrid, llegaron 59 pasajeros. Salieron para la capital de España, 25.

A partir de hoy la Compañía de "Iberia" reanuda sus servicios los domingos con el mismo horario.

VENTANA AL MUNDO

Por PANURGO

Guerra económica entre Cuba y Estados Unidos

A pasos agigantados la tormenta sobre el Caribe, amenaza convertirse en huracán de incalculables consecuencias.

Para nadie es un secreto que la República de Cuba, es una zona de influencia yanqui, cuya economía tan vinculada está a las finanzas estadounidenses, que apenas puede hablarse de independencia económica de la isla tan entrañable para España.

Dadas las circunstancias actuales en la política mundial, Fidel Castro, cosa inconcebible en otro tiempo, se ha permitido el lujo de desafiar al colosal "Tío Sam"; también en otro tiempo, sería inconcebible pensar que Egipto no sólo desafiase a Francia y Gran Bretaña juntas sino que, además, obligase a convertir en un fracaso rotundo la empresa anglo-francesa, gracias a la decisiva aunque incruenta actuación norteamericana.

Norteamérica hizo perder a Europa ---porque en realidad los intereses que se ventilaban pertenecían a multitud de países al margen de Francia y Gran Bretaña--- la gran batalla por la retención del canal de Suez. El cordón umbilical marítimo de Europa y Asia fué roto, porque los Estados Unidos no vieron con buenos ojos la continuidad de la presencia franco-británica en Suez, lo que representaba una gran baza en el juego de la competencia por los mercados, al contar con un paso plenamente garantizado por las dos naciones europeas, que implicaba la seguridad de unas rápidas comunicaciones.

Washington obró en oposición a Londres y París, amparando su actuación anticuropea en defensa de la paz, a la que, los yanquis consideraban ponía en peligro la situación de Suez.

El resultado de la presión norteamericana en aquella ocasión ha sido funesto, pues logró que el régimen imperante en Egipto además de salir con la suya en su desafío a Francia e Inglaterra, se permita el lujo de mesar las propias barbas del "Tío Sam", con la amistad de El Cairo y Moscú, y, encima, y por temor a que Nasser juegue una carta más favorable a Rusia que a Norteamérica, ésta le presta ayuda económica, al igual que también lo hace la URSS.

Ahora, con Fidel Castro le ha salido un grano a Norteamérica, aunque de menor trascendencia para Europa, que la herida de Suez. No está el horno para bollos en los países iberoamericanos. Y Norteamérica lo sabe mejor que nadie, porque en un pretérito no lejano y en parte aun recientemente no fué la generosidad su tónica predominante en sus relaciones económicas con estos países, cuyo nivel de vida hubiese sido muy superior al actual, si los grandes emporios financieros estadounidenses no cuidasen de obtener enormes ganancias en el ámbito americano de estirpe hispánica, sin preocuparse lo más mínimo de la necesidad de tender una mano fraternal a estos pueblos. Porque lo que se hizo fué invertir capitales yanquis, que ponían en trance de yugulación las propias economías nacionales, privadas de recursos, pues las ganancias iban a parar al exterior.

EL PELIGRO COMUNISTA Y LOS DESMEDIDOS EGOISMOS FINANCIEROS

Vamos a prescindir ahora de que exista peligro comunista en Cuba; vamos a prescindir también de que existe Fidel Castro; pero no podemos prescindir de una realidad patente y tangible, de que Cuba está en manos de los capitalistas norteamericanos: ellos poseen los ingenios azucareros; ellos son dueños de las refinerías de petróleos; ellos tienen las grandes compañías de Electricidad y Telefónica. El precio alto que los yanquis pagan a Cuba no es precisamente por amor al obrero cubano, sino para no envilecer los precios en el mercado mundial, pues conviene a los norteamericanos con instalaciones azucareras en la isla perla del Caribe.

Lo que dudamos es si la guerra económica entre Cuba y Estados Unidos es esencialmente por una idea grande, por una defensa pura y desinteresada de la libertad, de la democracia frente al comunismo abanderada por Norteamérica, o bien hay algo más detrás de la cortina: intereses comerciales, demasiado ambiciosos, que se camuflan con el sambenito comunista.

Enemigos acérrimos del comunismo sí, pero no partidarios del sojuzgamiento económico de un país poderoso hacia las naciones débiles. América para los americanos, ya no tiene el sentimiento monroista de otrora. América para los americanos sí, pero sobre todo, Cuba para los cubanos; Venezuela, para los venezolanos; Colombia, para los colombianos, y así, sucesivamente, con los demás países de estirpe hispánica. A este respecto, la actitud de las compañías petrolíferas yanquis en Cuba y su incautación por Fidel Castro, corre parejas con la incautación del canal de Suez por Nasser.

Y ("o tempora, o mores"), en este paralelismo, en este binomio Cuba-Egipto, va a ser difícil que Norteamérica pueda justificar un acto que implique la vía del rigor, porque esto significaría afirmar contradictoriamente en un lado lo que condenó y negó en otro. Porque en los días dramáticos de Suez, ingleses y franceses advirtieron de los peligros que implicaría el abandono del canal en beneficio de los ganadores de río revuelto; vieron cómo los técnicos de los países anticomunistas eran sustituidos por técnicos soviéticos en las operaciones propias del canal, igual que ahora ocurre con las compañías petrolíferas de Cuba, a las que aprestan a dirigir técnicos que sustituyen a los yanquis. Todo semejante; incautación en Egipto, incautación en Cuba; pero con una gran diferencia: que la actitud anglofrancesa tenía más motivos de justificación, pues afectaba a Europa, en general, excediendo los intereses de los Gobiernos de Londres y París, mientras que la conducta yanqui afecta a las conveniencias norteamericanas.

En conclusión, Norteamérica puede evitar el comunismo en el Nuevo Mundo, más que recurriendo al torniquete de la presión económica que exaspera y ciega, obrando con largueza y generosidad, dando la mano a sus hermanos iberoamericanos, para que vivan una vida mejor, que les abra los ojos al peligro comunista, para impedir que Rusia ofrezca como lo ha hecho ya, ayuda económica a Cuba, Brasil, Argentina, Bolivia, Chile y Uruguay. Por otra parte, si Norteamérica se decidiese a intervenir militarmente en Cuba, en momentos como los actuales, no queremos pensar la reacción que produciría tal supuesto en los países hispanoamericanos, así como tampoco las censuras a que daría lugar en las naciones europeas, principalmente en Francia y Gran Bretaña, después de lo de Suez.

En memoria de Zumalacárregui

Apertura de un Museo, en Pamplona

PAMPLONA, 2. — Con motivo de la conmemoración del 125 aniversario de la muerte del general don Tomás Zumalacárregui, se ha abierto el museo de recuerdos históricos de esta capital y en una sala se exponen numerosos objetos dedicados al heroico militar.

Preside la sala un cuadro de gran tamaño del general, con un fondo de la villa de Lumbier, obra del pintor, ya fallecido, Gustavo de Meztu. Otros cuadros y grabados ofrecen diversos aspectos de la vida de campaña de Zumalacárregui, así como varias fotografías sentimentales de los lugares en que nació y murió, pila donde fué bautizado, etcétera. Numerosos documentos, libros y objetos, completan la exposición, haciéndola realmente interesante. — Cifra.

PARA DESAYUNOS Y MERIENDAS

Chocolates "BAMBI"

NO TIENE RIVAL

Depositarios: Carlos Díaz y Compañía.

Telf. 3072 EL FERROL

Madrid, "el mejor puerto del mundo"

Por Manuel Barbeito Herrera

EN vísperas de zarpar de Londres el Juan Sebastián Elcano", de vuelta de su periplo de instrucción, dijo un guardiamarina al corresponsal de "A B C" que, después de las ciudades gallegas, es Madrid la que más oficiales da a la Armada. Y añadió otro alumno del buque escuela, guiñando un ojo, que Madrid es el mejor puerto del mundo. Bien pudiera ser cierta, y no iríamos ganando poco con ello, esa vocación navegante de la juventud ribereña del Manzanares, donde en un crepúsculo decembrino, si uno se asoma al paseo de Rosales sobre la hondonada de la Florida, es fácil hacerse la ilusión de que allí abajo está el mar, velado por los cendales de la niebla.

Coincide el regreso del "Elcano", ya pronto a echar el ancla en aguas españolas, con el aniversario que nos puso, sin pulso y sin nervios, en la pendiente de nuestro decaimiento de potencia marítima. Como este de 1960, era domingo también el 3 de Julio de 1898, y no obstante el medio siglo muy largo transcurrido ya, no se nos borra de la memoria la emoción de aquel día a quienes entonces aprendíamos las lecciones preliminares de al vida. Hacía pocos años que la incomprensión de unos gobernantes, atentos al juego de una política desatentada y al margen de los intereses nacionales, había originado el fracaso de Isaac Peral, a quien fuera injusto disputar el mérito de dar los primeros golpes de hélice en la navegación submarina.

A fines del siglo XIX, Madrid tenía del mar la misma idea que pudiera haber madurado en las lecturas de Julio Verne. Al madrileño, como a los demás españoles de tierra adentro, se le había hecho creer, no por malicia, sino por desentendimiento de los promotores de la opinión pública, que éramos dueños de una flota eficiente para la defensa de nuestras posesiones ultramarinas, y la población entera se echó a la calle aquel funesto verano del 98, en solicitud de dar golpe de gracia a un enemigo armado con superioridad aplastante. La Marina disciplinada y pundonorosa, se inmoló heroica y estoicamente, a sabiendas de que su holocausto sería estéril y acaso también convencida de que nada íbamos perdiendo, aparte las bravas tripulaciones de la Escuadra, con el hundimiento de unos barquitos sin eficacia ofensiva, que sólo podían servir para que probasen su puntería los acorazados enemigos.

Desde Cavite y desde Santiago de Cuba van muchos años de experiencia dolorosa. Madrid sabe ahora del mar mucho más de lo que, a quien no lo haya visto, puede enseñar el cinematógrafo, y ni el estudiante, ni el menestral, ni el oficinista pensarían hoy en la posibilidad de una hazaña marinera sobre las tablas de una chalana de la Casa de Campo. Bien aprendida la lección, más conscientes y más avisados, hemos tomado la mar en serio; tan en serio que en Madrid tiene ahora su médula la producción naviera. Aquí, en la Ciudad Universitaria, están las aulas de la Escuela de Ingenieros Navales, cumplidamente dotada y servida; en Chamartín funcionan la Escuela de Ingenieros de Armamentos y los talleres de investigación del Estado Mayor de la Armada, inmediatos al colegio de huérfanos de la Marina; en la Castellana tiene su sede rectora la Empresa Bazán, y en El Pardo, a quince kilómetros de la Puerta del Sol hace su labor magnífica el Canal de Experiencias Hidroeléctricas, organismo de valor incalculable para el perfeccionamiento de la industria naviera. Y en Madrid, por último hacen su examen final los capitanes de la Marina Mercante, que, bien probada su pericia, adquieren responsabilidad, tan honrosa como arriesgada y árdua, de gobernar el pequeño mundo que es un barco.

Sí que el piélago está muy lejos y no llega hasta aquí el bramido de las olas, ni el ulular de las sirenas, ni el silbar del viento en las jarcias; pero acortadas las distancias por los motores de aviación y expeditos los caminos que van al litoral, el mar está sólo un poco más allá del Guadarrama. Cualquier muchacho de los colegios municipales madrileños cabe manejar un remo y cualquier mecanógrafa de las casas bancarias de la calle de Alcalá o de los bazares de la Gran Vía podría dar lecciones de natación a un pescador de Mugardos.

No; anduvo exagerado el guardiamarina que dijo a Miquelarena eso de que Madrid es el mejor puerto del mundo. Aunque dentro del uniforme del guardiamarina metafórico vaya un señorito gaditano enamorado de Chamberí. Que a lo mejor sí.

MOSQUERA

PREGUNTOIRO, 21 - TELEFONO 1127

SANTIAGO

Recuerde este nombre antes de hacer su compra

¡Ahorrará dinero!

Vea su exposición de artículos varios

5.000 tibetanos, concentrados en la línea Macmahon

NUEVA DELHI, 2.—(Efe). El "Times" de la India informa hoy que los comunistas chinos concentran sus tropas a lo largo de la línea MacMahon, que marca la frontera Noreste de la India con el Tibet.

En una información fechada en Tezpur, el periódico, haciéndose eco de fuentes autorizadas indias añade que los chinos envían un gran número de tibetanos a la parte india de la frontera, pretendiendo, probablemente, con ello, poblar una amplia región que luego desean reclamar como territorio tibetano". Señala la información que en un punto fueron concentrados 5.000 tibetanos, algunos de los cuales se hallan armados.

Bolsa de Madrid

Firmeza general en los cambios al terminar el primer semestre

MADRID.—

La Bolsa ha dejado atrás el primer semestre del año, que ha sido muy fuerte de apelaciones al capital en su última parte. La coincidencia de numerosas suscripciones no ha mellado los cambios, ya que los valores se han sostenido bastante fieles a sus cambios procedentes, mientras que los cambios de derechos y acciones que ampliaban se mantenían firmes en bastantes casos, en línea de recuperación respecto del cambio a que quedaron una vez desprendidas del derecho de suscripción.

La semana, a pesar de tener una fiesta en medio y de estar situada en la divisoria de los semestres, ha insistido en la firmeza general de cambios, ya que han sido escasas las diferencias destacadas. En las mejoras hay alzas de cinco enteros para Banco de España y Seat, y de siete para Banco Español de Crédito, mientras que en las bajas, Duro Felguera aparece con cinco enteros; Banco Hipotcario, con seis; Unión Eléctrica Madrileña, con siete y medio; Fuerzas Eléctricas de Cataluña y Ebro, con siete y Española de Petróleos, con doce.

Durante la semana han terminado las ampliaciones de capital del Banco Hispano Americano, Banco Hipotecario, Altos Hornos, Cementos Alba, Española de Petróleos, Insular de Nitrógeno, Andaluza de Cementos, Motor Ibérica y alguna otra de menor importancia. Han comenzado las de Fosforera Española y Papelera Española.

Con la terminación de junio se ha cerrado también la temporada de importantes juntas generales. Cronológicamente, las últimas celebradas en Madrid han sido las de Manufacturas Metálicas Madrileñas y Encinar de los Reyes. Ambas habían despertado interés, por las especiales circunstancias en que se habían desarrollado los respectivos ejercicios en 1959. En Manufacturas Metálicas Madrileñas, el año se ha cerrado con resultado adverso, no constituyendo por lo tanto sorpresa el que no haya dividendo. En Encinar de los Reyes, se explicó ampliamente el curso de las negociaciones desarrolladas con los ocupantes de las ciudades satélites de Madrid y Zaragoza para obtener una revisión de las rentas debido a las alzas de materiales y jornadas del año 1957. El dividendo por el ejercicio 1958 ha comenzado a pagarse el 30 de junio y en el mes actual se iniciará la distribución de una acción nueva por cada seis antiguas, con cargo a reservas. Sin embargo, la Bolsa, el viernes, al descontarle dividendo a cuenta tuvo una baja considerable en este valor, que dando en la cotización de 69, lo que supone el retroceso de los cinco duros de dividendo, más 18 enteros de baja.

El cierre de la semana dejó una Bolsa poco activa en todos los corros, quizá por cansancio natural después de las ampliaciones terminadas y las que siguen en vigor, y también, por la abundancia de cortes de cupón de dividendo propios de todo primer semtser lo que siempre distrae la cotización normal.

"Morenito de Valladolid" fué descalzo a Montserrat

BARCELONA, 2. — El novillero "Morenito de Valladolid", ha regresado de su peregrinación con los pies descalzos a Montserrat, para cumplir una promesa e impetrar ayuda para conseguir torear en Barcelona. Nada más llegar se dirigió a casa de don Pedro Balaña, pero el empresario barcelonés no se encontraba en ella. Después marchó al hospital de San Pablo para curarse las ampollas de los pies. Ha quedado hospitalizado en dicho centro benéfico. — Cifra.

Academia Central de Corte y Confección

Durán de González

Alta Costura - Sistema patentado

Basado en las últimas evoluciones de la moda. Reconocido como el mejor por la buena sociedad. Fácil y elegante.

NO TIENE RIVAL

Plaza de las Angustias, 9

FERROL

La Quincena Comercial en Ferrol

Bases del sorteo

Existe gran entusiasmo, entre el Comercio en general, para que, la Quincena Comercial, organizada por la Comisión de Festejos, resulte verdaderamente interesante siendo más de veinte los comercios ya inscriptos para tomar parte en la misma.

La Comisión organizadora, aceptando indicaciones de varios comerciantes colaboradores, acordó modificar las Bases ya publicadas, quedando éstas redactadas de la siguiente forma:

BASES:

1.ª Todo comerciante que colabore en esta Quincena Comercial vendrá obligado a entregar a sus clientes, un vale numerado que le servirá para tomar parte en el sorteo de un regalo hecho por su establecimiento y cuyo valor no será inferior a mil pesetas, regalo que podrá consistir en artículo de venta en su establecimienao o bien de cualquier otro ramo comercial. Los objetos que se reúnan entre todos los comerciantes cooperadores, serán sorteados en un festival cuya fecha se anunciará, oportunamente, por la Comisión de Festejos.

2.ª A cada uno de los comerciantes cooperadores se le facilitará, por la Comisión de Festejos, una gran flecha luminosa e indicadora de que aquel establecimiento colabora en la Quincena Comercial, corriendo a cargo de la Comisión los gastos de energía y colocación de dicha flecha, y a cargo del comerciante, el importe de doscientas pesetas a que alcanza la construcción de la misma.

3.ª Por la Comisión de Festejos se facilitará gratuitamente, a cada comerciante colaborador, un cartel anunciador de la Quincena Comercial, para colocar en sus escaparates, indicando en el mismo, que dicha casa colabora a la Quincena Comercial y corriendo a cargo de la Comisión la distribución de los referidos carteles en el término municipal y limítrofes.

4.ª Correrá igualmente, a cargo de la Comisión de Festejos, la propaganda de la Quincena Comercial, en Prensa, radio, altavoces, etc., invitando al público a que acuda a efectuar sus compras en los comercios colaboradores.

5.ª El día de la celebración del sorte y antes de celebrarse éste, los comerciantes venderán obligados a notificar a la Comisión de Fiestas el número de papeletas distribuídas entre sus clientes.

6.ª Los que deseen colaborar en esta gran Quincena Comercial deberán inscribirse en la Secretaría de la Comisión de Festejos, antes del día 9 del actual.

Actualidad Universitaria

Lectura de una Tesis Doctoral

"La renuncia en el Derecho Procesal Canónico", de don Carlos García Villalba

Ayer, a las cuatro y media de la tarde, en el Paraninfo de la Universidad compostelana, se ha leído la Tesis Doctoral de Derecho Procesal, del doctorando don Carlos García Villalba, sobre "La renuncia en el Derecho Procesal Canónico".

El Tribunal estuvo presidido por el Magnífico y Excmo. Sr. Rector de la Universidad de Santiago, don Luis Legaz Lacambra y constituído por don Emilio Gómez Orbaneja, catedrático de Derecho Procesal de la Universidad de Valladolid; don Miguel Fenech Navarro, catedrático de Derecho Procesal de la Universidad de Barcelona; don Paulino Pedret Casado, catedrático de la Facultad de Derecho de la Universidad compostelana y el catedrático de Derecho Procesal y decano de la misma, don Carlos Miguel y Alonso.

El Dr. Miguel y Alonso actuó de director de la Tesis.

Después de la exposición reglamentaria, hecha con gran brillantez, el Tribunal acordó por unanimidad la concesión de la calificación de Sobresaliente.

El nuevo doctor, don Carlos García Villalba, recibió la felicitación de los componentes del Tribunal y del numeroso público que asistió a dicho acto.

Máquinas SIGMA

CONTADO Y PLAZOS

BORDAN · INCRUSTAN · VAINICAN · ZURCEN · COSEN ADELANTE Y ATRAS

CASA SIGMA · Sagasta 14 · FERROL

Información extranjera

Un rayo alcanzó el colchón donde dormía un campesino

Mató siete vacas y tres terneras

BERGAMO (Italia), 2 (Efe). Un rayo alcanzó al colchón donde dormía Pietro Capoferri, campesino de 71 años de edad, y dió muerte a siete vacas y tres terneras, en un establo próximo, alcanzando luego un pajar lleno de paja.

El campesino resultó ileso pero la granja quedó totalmente destruída por el fuego provocado por el rayo.

Familia francesa muerta en accidente de automóvil

ARGEL, 2.—(Efe).—Gilbert Verger, oficial de la Policía francesa, de 39 años de edad, su esposa, Rose, y seis de sus siete hijos, han resultado muertos al chocar su automóvil contra un camión. Solamente vive su hijo de dos años, que ha sido hospitalizado juntamente con el conductor del camión, que resultó gravemente herido.

No hay cambio alguno en la posición de Francia con respecto al desarme

Debe comenzar con el nuclear

En carta dirigida a KRUSCHEF, el general DE GAULLE propone que se inicie el debate de nuevo

PARIS, 2. — El presidente De Gaulle ha indicado en carta dirigida a Nikita Gruschef, y publicada hoy en París, que no hay cambio alguno en la posición francesa con respecto al desarme.

"Hoy, como ayer —dice la carta de De Gaulle— lo que parece esencial para Francia es el problema de los vehículos atómicos".

La carta del Presidente de Francia constituye la respuesta al mensaje del dirigente de fecha 26 de junio sobre desarme.

El presidente De Gaulle define la posición francesa, así: "El desarme debe comenzar con el desarme nuclear. Y este desarme debe ser iniciado con algo efectivo y práctico. Porque sabemos hoy —y sobre este punto hemos estado todos de acuerdo— que ha sido ya difícil, si no imposible, controlar la total eliminación de las cargas y bombas nucleares, así como convertirlas en armas de menor fuerza. Existen ya demasiados depósitos de tales armas y sería muy fácil esconderlos tados o parte de ellos".

"Por otra parte el destruir todos los cohetes y aviones y evitar que fuesen construídos otros, parecería demasiado excesivo y, en consecuencia, impracticable en nustro siglo, que es esencialmente, la era de los aviones, de los cohetes y, se puede decir ya, de los satélites".

"Pero", agregó el presidente De Gaulle, "una medida parece posible y esta medida podría ser de vital importancia: prohibir que los cohetes o proyectiles y aviones calificados de estratégicos, porten cargas nucleares y bombas, así como que dispongan de dispositivos especiales para trasladarlas, y asegurar que tal prohibición es respetada, mediante un control adecuado establecido sobre las bases rampas de lanzamiento, se hallan donde se hallen".

El presidente De Gaulle añade que acuerdos en tal sentido podrían ser puestos en vigor rápidamente. "Este sería un gran paso para conseguir el uso de tales vehículos para fines exclusivamente pacíficos. Francia ha propuesto y sigue proponiendo este curso a seguir".

Luego, De Gaulle, señala que algunos puntos de la carta de Kruschef le han afectado e incluso sorprendido.

Dice De Gaulle que el hecho de que el nuevo plan de desarme soviético tenga en cuenta el problema de los portadores de armas atómicas, no significa que Francia apruebe todo el proyecto. Pero tampoco se ha de sacar la conclusión de que él (De Gaulle), ha cambiado de posición.

Por último, el presidente De Gaulle dice que la discusión de la cuestión del desarme en la ONU, como sugiere Kruschef, ha sido, en todo caso, prevista y se realizan discusiones todos los años, pero tales problemas solo pueden ser estudiados, en forma práctica, en círculos más pequeños de países principalmente interesados y competentes desde un punto de vista técnico.

"En mi opinión", terminó diciendo De Gaulle, "debemos iniciar el debate de nuevo, un día u otro, entre elementos menos numerosos que los de la Asamblea de Nueva York. Y cuanto antes lo hagamos, sin duda, mejor". — Efe.

Plan para la creación de un instituto médico mundial para combatir las causas primeras de todas las enfermedades

Será patrocinado por la Fundación Nacional Basil O' Connor, de Norteamérica

NUEVA YORK, 2. (Efe). El presidente y fundador de la Función Nacional Basil O'Connor ha expuesto en Nueva York un plan para la creación en Norteamérica de un instituto médico en el que se reúnan las más destacadas eminencias médicas del mundo para combatir, en un frente único, las causas primeras de todas las enfermedades.

Según el plan O'Connor los científicos trabajarían a las órdenes del doctor Salk, descubridor de la vacuna que lleva su nombre, de utilidad contra la poliomielitis. Se prevé que el instituto tenga un plantel de 225 científicos, a las órdenes de las diez más desacadas figuras de la medicina mundial.

Este instituto, que costaría su construcción unos seis millones de dólares, podía estar enclavado en la localidad californiana de La Jollan cerca de San Diego. En un principio, el plan está ideado de forma que los trabajadores comiencen a finales de este año o primeros de próximo para que el edificio del instituto esté terminado en el otoño de 1961.

La institución Nacional Basil O-Connor tiene conseguidos ya veinte millones de dólares para el mantenimiento del instituto durante los diez primeros años.

Cada uno de los científicos del instituto dispondría de un laboratorio especial donde podría trabajar ininterrumpidamente con todo el equipo que necesitara.

Según Basil O'Connor, con esta obra se podría liberar a muchos científicos del trabajo de clases a que tienen que dedicarse para poder vivir, y de esa forma, dejarles en libertad para que se dedicaran a sus investigaciones.

O'Connor tiene ya pensados los nombres de ocho científicos norteamericanos que podrían formar parte de la plantilla del instituto, así como otros de distintas nacionalidades.

POSIBLE CONEXION ENTRE EL AIRE MARITIMO Y LAS EPIDEMIAS DE POLIOMIELITIS

MONTREAL, 2. (Por Neil Hampson).

Un científico jesuíta y cuatro estudiantes de medicina de esta localidad han descubierto una posible conexión entre las variaciones atmosféricas y las epidemias de poliomielitis.

El padre Gherzi, director de investigación del observatorio Geofísico del Colegio Jean-de-Brebeuf, ha manifestado en el curso de una entrevista concedida a un periodista canadiense, que según sus estudios el aire marítimo está directamente relacionado con las epidemias poliomielíticas. El estudio realizado por este sacerdote investigador y sus cuatro ayudantes han consistido en la investigación de las condiciones atmosféricas en la zona de Montreal desde 1913, cuando se fundó el departamento de Sanidad.

Se ha descubierto que los cinco años durante los cuales los casos de poliomielitis adquirieron caracteres epidémicos, presentan todos unas mismas constantes atmosféricas. Las epidemias se produjeron precisamente durante los meses de mayo, junio, julio y agosto, precisamente cuando las masas de aire predominantes en la zona son marítimas.

Después de estudiar innumerables mapas meteorológicos y recoger cientos y cientos de datos en hospitales y otros centros asistenciales, el padre Gherzi y sus colaboradores han podido llegar a la conclusión que siempre que la zona de Montreal se ha visto sometida durante más de veinte días seguidos a corrientes de aire marítimo se han producido epidemias, y que siempre que el aire predominante ha sido el polar los casos aislados de poliomielitis no han causado jamás alarma.

La conclusión primera a que estos científicos han llegado es que el aire marino (como se sabe, hay tres clases de aire: marítimo, polar y tropical) contiene bromuros, sulfuros, cloruros y ácido bórico que junto con otras sustancias peculiares le diferencian considerablemente del aire polar, que es el único otro tipo de aire que azota Canadá. Estas sustancias, según el estudio, del sacerdote y sus jóvenes colaboradores, facilitan el desarrollo del virus.

Aprobado el reactor de acción intermedio "B - 720"

NUEVA YORK, 2. (Efe). La "Boeing Airplane Company" ha anunciado que su nuevo reactor de radio de acción intermedio B-720, sa sido aprobado por la "FAA" y podrá entrar en servicio, como se había previsto, el 5 de julio.

El reactor, calificado por Boeing como el más moderno y rápido del mundo, alcanzó una velocidad de 1.027 kilómetros por hora y 95 de mach, durante los períodos de prueba.

Clorofila producida sintéticamente en Harvard (EE. UU.)

CAMBRIDGE (Massachusetts, Estados Unidos), 2. — Hombres de ciencia de la Universidad de Harvard, han informado haber producido clorofila, sintéticamente, por primera vez en los Estados Unidos. Hicieron el anuncio, pocas horas después que hombres de ciencia alemanes anunciaran, por su parte, haberlo conseguido en Francfort.

La clorofila, como es sabido, es una substancia que crea azúcar y otros materiales por fotosíntesis. Con ella, se podrán obtener abundantes elementos químicos para producir más alimentos". El método utilizado no ha sido revelado. — Efe.

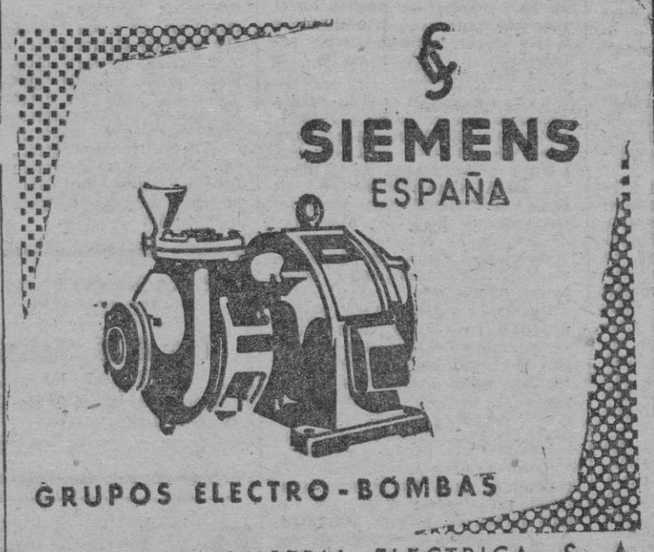

J. Pardo Bedía
MEDICO OCULISTA
Consulta de 10 a 1 y de 4 a 8
Dolores, 69, primero
FERROL

Desapareció en el Norte del Atlántico un avión yanqui de reconocimiento

Realizaba un vuelo cartográfico desde Inglaterra a Noruega

WIESBADEN (Alemania), 2.—(Urgente). — Un avión de bombardeo norteamericano, tipo "RB-47" ha desaparecido en vuelo al norte de Noruega, según informan desde su base.

Aviones de reconocimiento proceden a su búsqueda.

El aparato tiene su base en Inglaterra. Se trata de un aparato con seis motores, equipado con aparatos fotográficos y meteorológicos. — Efe.

ES PROBABLE QUE SE HAYA ESTRELLADO

WIESBADEN (Alemania), 2. El avión norteamericano de reconocimiento, de seis motores, desaparecido al norte de Noruega, es probable que se haya estrellado, según se informa en el cuartel general de la USAFE.

En un comunicado oficial del cuartel, se dice que el aparato realizaba una misión para llevar a cabo investigaciones electromagnéticas sobre la parte norte de Noruega.

Añade que se lleva a cabo una amplia investigación y se procede a la búsqueda del aparato desaparecido.

El comunicado no menciona si el avión volaba cerca de la frontera rusa cuando desapareció ni si existen probabilidades de que el avión se adentrase en territorio soviético.

Se sabe que las fuerzas aéreas norteamericanas han estado realizando vuelos de reconocimiento en torno a la periferia de la Unión Soviética durante los últimos meses. — Efe.

EN BODO (NORUEGA) NO SABEN NADA EN TORNO A LA BUSQUEDA

BODO (Noruega) 2.— Funcionarios del aeródromo militar de Bodo han declarado que no saben nada en torno a la búsqueda que se realiza para dar con el paradero de un avión norteamericano desaparecido cerca de Noruega.

A las 3.00 de la madrugada se recibió una llamada telefónica en la que se informaba que un avión norteamericano tomaría tierra en el aeródromo a las 8,40 de la mañana. El aparato había despegado de Cheswick. (Escocia) y es la única noticia que se posee en Bodo sobre un avión norteamericano con destino a Noruega.— Efe.

SE BUSCA EL APARATO

BODOE, 2. — El oficial encargado del aeródromo de las fuerzas aéreas noruegas en Bodoe, ha confirmado hoy la desaparición de un avión norteamericano tipo RB-47, de bombardeo, en vuelo por el norte del país.

Se informa que se procede a la búsqueda del aparato, pero sin la participación de las fuerzas noruegas, ya que no han recibido petición alguna en tal sentido.

El aparato desapareció a las 23,00 horas de la noche del viernes. — Efe.

CONTINUA LA BUSQUEDA

WIESBADEN (Alemania Occidental), 2. — Aviones de las fuerzas aéreas norteamericanas buscan sobre el Océano Artico a un avión de reconocimiento que se teme haya caído cerca de la costa soviética.

Más de veinte aviones recorren el espacio comprendido entre el archipiélago de Spitzberg y la península de Kola tratando de localizar al avión RO-47 que desapareció anoche en un vuelo cartográfico desde Gran Bretaña a Noruega. — Efe.

SEÑALES DE RADIO PROCEDEN DE ALGUN PUNTO DEL ATLANTICO NORTE

WIESBADEN, 2. (Urgente). — Señales de radio captadas por estaciones de radio de la Marina holandesa y escocesa parecen indicar que el bombardero de reconocimiento norteamericano desaparecido puede haberse estrellado en algún punto del Norte del Atlántico y que la tripulación del mismo ha conseguido sobrevivir al accidente.

El avión desaparecido es un RB-47, de seis motores, perdido cuando realizaba un vuelo cartográfico desde una base británica al Norte de Noruega. La última vez que fué escuchado un mensaje del avión fué ayer a las once de la noche y, esta mañana, el cuartel general de la fuerza aérea "USA", en Europa, informó que probablemente el avión había caído. Se informó asimismo que llevaba una tripulación de seis hombres.

La estación de radio de la Marina holandesa en Scheveningen informó, poco antes de la una de la tarde de hoy, que había captado señales que parecían proceder de un bote ocupado por seis hombres, en algún punto del Atlántico Norte. Poco después, la estación de radio en Wick, también se dijo había oído las señales, pero los funcionarios de dicha estación se negaron a confirmar este informe.

La sede de la U. S. A. F. E. en Wiesbaden no ha hecho comentario oficial alguno sobre estas supuestas señales, por el momento, mientras la gigantesca búsqueda emprendida esta mañana, en la cual participan aviones norteamericanos y noruegos, ha continuado con todos los medios disponibles. — Efe.

Bevan, gravemente enfermo

LONDRES, 2.—(Urgente). Aneurin Bevan, jefe adjunto del partido laborista británico, se encuentra gravemente enfermo, según han informado los médicos que le atienden.—Efe.

Disturbios en Somalia

Se produjeron poco después de la elección presidencial

ROMA, 2.— Roma se encuentra hoy por completo desligada de Somalia, la que sólo hace unas horas dependía estrechamente de ella. Todas las comunicaciones telefónicas entre Roma y Mogadico han sido suspendidas a raíz de los disturbios que frustraron ayer las celebraciones con motivo del primer día de la independencia. Parece ser que el Gobierno somalí ha impuesto una fuerte censura sobre todas las noticias. Así pues, el Gobierno italiano no tiene hoy conocimiento oficial de los disturbios que se produjeron ayer y que, según parece, produjeron la muerte de una persona, hiriendo a unas treinta.

Un portavoz del Ministerio italiano de Asuntos Exteriores afirmó que el Gobierno no había recibido comunicación oficial alguna en torno a los supuestos disturbios, y que el único conocimiento que de ellos se tenía era el que daba la Prensa italiana.

Según las informaciones periodísticas, los disturbios de ayer se produjeron cuando grupos de manifestantes entablaron batalla con la policía. Los manifestantes pedían elecciones libres.

Los disturbios comenzaron inmediatamente que Eden Abdullah Osman fue elegido presidente de la nueva nación.

Mientras tanto, ayer, en Roma, algunas personalidades somalíes e italianas asistieron a recepciones para conmemorar el día de la independencia somalí, sin saber en absoluto que en Somalia se habían producido los disturbios de mención.

Se desconoce por el momento cuándo se reanudarán las comunicaciones entre Somalia e Italia. — Efe.

†

Peregrina López Rey

TERCIARIA FRANCISCANA

Falleció en la mañana de ayer, después de recibir los Santos Sacramentos.

D. E. P.

Sus hermanos, Aureliano y Concepción (ausentes), Juan, Manuel, Andrés y Carmen López Rey; hermanos políticos, sobrinos y demás familia,

RUEGAN le tengan presente en sus oraciones y asistan a la conducción del cadáver hoy, domingo, a las once horas, al cementerio de Santo Domingo, y al funeral mañana, lunes, a las once horas, en la iglesia de las Madres Mercedarias, por cuyos favores anticipan gracias.

Casa mortuoria: Pejigo de Arriba, 17.

Santiago, 3 de julio de 1960.

†

LA SEÑORA

Doña María Pérez Martínez

Falleció después de recibir los Santos Sacramentos.

D. E. P.

Su hermana, doña Consuelo; sobrinos y demás familia,

DAN las más expresivas gracias a cuantas personas se dignaron asistir a la conducción del cadáver al cementerio de Brión (La Graña), acto que tuvo lugar ayer, día 2, a las siete de la tarde.

El Ferrol del Caudillo, 3 de julio de 1960.

Funeraria de Veiga

†

EL SEÑOR

Don Tomás Folgado Rodríguez

Falleció el día 26 de junio de 1960, habiendo recibido los Santos Sacramentos y la Bendición Apostólica.

D. E. P.

SU FAMILIA,

RUEGA a las personas piadosas y de su amistad, lo tengan presente en sus oraciones y la asistencia a los funerales que, por su eterno descanso, se celebrarán mañana, lunes, día 4, a las diez de la mañana, en la iglesia parroquial del Carmen, por cuyo favor les vivirán muy agradecidos.

El Ferrol del Caudillo, 3 de julio de 1960.

Gran Funeraria.

Italia construirá proyectiles 'Hawk' de tierra a tierra

ROMA, 2. (Efe).—Proyectiles "Hawk" de tierra a tierra, serán construídos en Italia, por una compañía ítalo-americana, recientemente formada en Roma. Se trata de la compañía "Selenia", que, aparte de los proyectiles, construirá equipo de radar, material para telecomunicaciones e instrumentos electrónicos.

El Gobierno mejicano negó la entrada a los miembros de la Opera Peiping

MEJICO, 2.—(Efe).—El Gobierno ha negado permiso de entrada a los 91 miembros de la Opera de Peiping. Pero no se ha facilitado explicación alguna por el hecho, aunque en círculos autorizados se ha señalado que Méjico no mantiene relaciones diplomáticas con la china comunista.

PAGINA DE LA MUJER

LA MODA

Traje de muselina Novlán estampada, de Alayne, de Paris.

Corpiño de popelín y falda estampada, de Tiktiner.

Gonzalo Pintos Pena
Médico Cirujano del Hospital
RAYOS X
Conga, 3 — Teléfono 1296
SANTIAGO

Semblanzas femeninas

La "capillana", india cooriza de Santa Cruz

Por Emilio Fornet de Asensi

Entre las primeras mujeres indias de América, conocidas por las crónicas como amigas y favorecedoras de los Conquistadores españoles, se destaca "La Capillana" cuyo retrato trazó de mano maestra el poeta Quintana, en su biografía de Francisco Pizarro.

La historia de esta india cobriza y de típica belleza del Mundo Nuevo en la época de la Conquista, hace referencia a la valiente expedición del Capitán Francisco Pizarro, cuando partió de Panamá, en busca del Perú fabulosa tierra de abundante oro.

A la muerte del capitán Juan Basurto, Francisco Pizarro junto con otro valeroso español, su amigo, Diego de Almagro, concertaron proseguir ellos el proyecto de hallar nuevas tierras más allá de lo conocido entonces, según los planes de Basurto. Todos saben los grandes padecimientos que hubieron de soportar por áridas tierras, aguantando lluvias torrenciales, hambre tremenda, y fiebres debidas a lo insalubre del clima, hasta quedar extenuados los supervivientes. Y famoso es --de todo escolar conocidísimo-- el gesto heroico de Pizarro, cuando en la Isla del Gallo, viendo que sus hombres se empeñaban en abandonarle en la empresa conquistadora, trazó con su espada una raya en el suelo, y les habló así, con energía: "Por ese lado se va al Perú a ser ricos de oro; por esa otra parte se va a Panamá a ser pobres, y a estar siempre humillados; escoja aquel que sea buen castellano lo que más le conviniere". La historia dice que trece valientes le siguieron. Es decir que se preparaban a nuevas penalidades, a una vida azarosa y hambrona y quizá, a una inevitable muerte. Iban poniéndoles nombres cristianos, a las tierras que iban hallando para plantar en su suelo sus tiendas de lona. Así nombraron Santa Clara a una isla que encontraron habitable, entre Puna y Tumbez. En la playa de Tumbez vieron venir una muchedumbre de indios que pertenecían, felizmente para los españoles, a un pueblo con cacique el Curaca--, y que poseía cierta riqueza y orden. Los españoles amistaron con el Curaca, y vieron el templo de las vírgenes consagradas al Sol, el dios de aquellos indios en sus adoratorios. "La Capillana" no era una de ellas, sino una espléndida india, de aquel poblado que los españoles llamaron Santa Cruz. Desde el primer instante de ver la nave, y a los extraños hombres blancos, con corazas que relucían heridas por la luz, "La Capillana" quedó maravillada, y como subyugada a tanto esplendor nuevo como vieron sus ojos. Ella, anheló, desde un principio, "ver y tratar a aquellos extranjeros que se le aparecían de tanta novedad, hombres extraños y valientes". Cuando los expedicionarios partieron en su nave de velas ampulosas, mar adelante, quedó de huésped de "La Capillana" india rica, con casa propia y terrenos de labranza, el español Alonso Molnia. Ella la india cobriza de ojos oscuros, y trenzas brunas, le trató a Don Alonso, con suma afabilidad, muy generosa de proporcionarle comodidades y halagos "con una atención y un agasajo" que Don Alonso de Molina no dejó de ponderar, a la vuelta de sus compañeros, y especialmente con Pizarro.

"La Capillana" era lista, tenía un natural talento de mujer, unido a su gran corazón bondadoso, y así, al enterarse que Pizarro había vuelto con los soldados de España quiso entrevistarse con Pizarro. Este mandó llamar a "La Capillana" la cual fue a visitar la nave de los españoles, donde todos ellos rivalizaron en recibirla con las más exquisitas maneras, y mucho respeto y dignidad. Ella a su vez, invitó a Francisco Pizarro a que fuese a su casa, donde dispondría un banquete digno de tan valeroso capitán. Dejó en la nave española como muestra de amistad, cinco indios, criados de su casa, " Y al romper el día ya estaban alrededor del navío --cuenta el cronista expedicionario-- unas cincuenta canoas de indios para conducir a Francisco Pizarro a la playa de Santa Cruz.

Pizarro hubo de enterarse por "La Capillana" --tan desinteresada amiga de los españoles, tan generosa con ellos-- de que el pueblo tenía un rey indio, el inca llamado Huayna - Capac, y que contaba con abundante plata y oro.

Debió ser atractiva, encantadora, en su cobrizo color y ojos grandes oscuros y tristes, de ternura, la india "La Capillana" porque uno de los españoles Don Pedro de Alcón, se prendó de ella, y al ir a partir la nave de Pizarro, quiso Don Pedro quedarse en tierra. Se había ataviado con lujo: su jubón de terciopelo verde, sus calzas nuevas, un escofión de oro en su plumada gorra de terciopelo carmesí, muy seguro de enamorar a la india "La Capillana". Pero Pizarro no lo creyó oportuno, y le negó el permiso de quedarse en Santa Cruz. Y Don Pedro ed Alcón, al partir la nave, enloqueció de pena, comenzó a dar alaridos, a irsele la cabeza, a dar muestras de locura delirante, y hubo que encadenarle y encerrarlo, en la bodega.

Pensamientos

La ignorancia del bien es la causa del mal.

* ✻ *

El silencio es el santuario de la prudencia. (Los Heros).

* ✻ *

No digas jamás lo que vas a hacer, porque si no lo realizas quedarás en ridículo. (Pittaco).

* ✻ *

La más infeliz de las mujeres es aquella que no sabe sonreir ante su gran fracaso sentimental.

* ✻ *

La sabiduría sirve de freno a la juventud, de consuelo a la vejez, de riqueza a los pobres y de ornamento a los ricos. (Diógenes).

* ✻ *

Es tan grande el placer que se experimenta al encontrar un hombre agradecido, que vale la pena de arriesgarse a hacer un ingrato.

* ✻ *

Un buen arrepentimiento es la mejor medicina que tienen las enfermedades del alma.

Divulgación médica

Efectos del jabón sobre la piel

El jabón, ha llegado a ser tan necesariamente preciso en los hogares como el aire que respiramos o el agua que bebemos. El jabón permite un mayor contacto entre el agua y la superficie que debe ser limpiada, se trate de la piel o de una tela, facilitando a la solución de agua jabonosa, para mojar y penetrar entre el material y las partículas de suciedad. La función jabonosa emulsiona y disuelve parcialmente las sustancias grasas que ensucian la piel. La acción mecánica del frotado y la espuma ayudan a desprender la mugre de la superficie por limpiar. La solución jabonosa, las burbujas y la espuma conteniendo grasas disueltas y mugre en suspensión es barrida de la superficie de la piel durante el enjuague.

El uso normal del jabón en la piel normal sólo proporciona un ligero grado de descamación y de hinchazón de la capa córnea. Cuando estos efectos se exageran con el empleo de un jabón de buena calidad, debe pensarse en primer término en una piel anormalmente sensible o en la concurrencia de factores extraños que modifican la reacción de la piel y que obligan a considerar entonces que esta piel está enferma. En condiciones normales, la acción del jabón sobre la piel queda limitada sobre las capas superficiales. El efecto de estas soluciones jabonosas depende de: la calidad del jabón. De la clase y mezcla de los ácidos grasos presentes. Y de las condiciones en que actúa el jabón como temperatura, concentración y duración del contacto.

A veces el jabón origina un trastorno crónico de la piel que se limita a las manos y antebrazo y que consiste en que la piel se hace seca, rugosa y escamosa en partes, con el enrojecimiento y no raramente con grietas y fisuras. En ciertas personas sobre esta piel y bajo la continua acción del agua y el jabón aparece un auténtico eczema vesiculoso.

Por lo tanto el jabón no se debe utilizar libremente. Existen personas que deben mirarlo con cierto orecelo. Está contraindicado o debe utilizarse muy poco por los que tienen una piel seca. Tampoco deben emplearlo los que padecen dermatosis debidas a agentes infecciosos. En el eczema infantil el jabón se tolera mal y a menudo no se tolera de ningún modo. Debe tenerse muy presente el hecho de que los lactantes suelen tener su cuerpo escocido, mal que es causado o agravado por los pañales mal enjuagados y que conservan aún cantidades consiedrables de alcalí del jabón. Por este motivo, es conveniente enjuagar los pañales después de lavarlos con una solución de agua acidificada que contenga tres cucharadas de vinagre por un litro de agua. En el caso de eczema, agravado por el jabón ninguno de los sustitutos empleados clásicamente (como aceites vegetales, de yemas linimentos pueden ser utilizados. Dan mejor resultado las emulsiones cremosas detergentes y sobre todo las cremas barreras, aunque su acción es más preventiva que curativa.

Dr. OCTAVIO APARICIO

CERVEZAS
El Aguila de Madrid
ESPECIAL E IMPERATOR

El blanco en la alta costura

El verano, con su fuerte sol en la piel femenina, es alegre y despreocupado elemento para los modistos. Los tonos para el verano son casi siempre claros, suaves pastel. el blanco este año ha sido el color que más ha interesado a los modistos. Los más audaces han manejado con valentía y sin prejuicios toda clase de ideas y fantasías, siempre en blanco.

Ellos puede que sean audaces, pero no son descubridores, porque este color tiene en la historia capítulos inevitables de su reinado. Unicamente lo han recordado, adoptando y lanzado. Los volantes de tira bordada, los cuellos María Antonieta y las mantillas de Goya están otra vez de actualidad. Podríamos citar más ejemplos, las túnicas romanas en suntuosos trajes de noche, y todavía más cerca, los flecos y plumentis de hace cuarenta años, vienen empujados otra vez hacia la mujer de hoy. Quizá vuelvan porque son sumamente femeninos.

El blanco, dentro de tules y volantes, envuelve una vez más a al mujer. Y ellos, los modistos que se llaman audaces envuelven nuestra época en un romántico ambiente.

¡Cuidado con las gafas!

Por MAYTÉ

Aquellos dos últimos versos de la magnífica cuarteta de Campoamor vienen frecuentemente a mi memoria:

"Todo es según el color
del cristal con que se mira

Y efectivamente, es verdad. Las gafas con cristales negros, verdes azules o simplemente color de caramelo, decoloran los tintes exactos de las cosas y de las personas. Pero ahora es la moda a ella hay que rendirse. Pero tiene sus inconcenientes, y algunos de ellos graves. Uno de ellos es el de desnaturalizar en su exacto color a la persona. Yo me imagino la perplejidad de una muchacha que tenga un novio de cara tostada y que un día, porque es esclava de la moda y, además esa moda le resulta práctica, se compre unas gafas de color verde, y con ellas en seguida, salga a la calle con el fin de encontrarse con el chico con que sostiene relación. ¡Oh! ¡Qué espantosa desilusión! ¡Aquella faz "sanota", de pronto se ha vuelto de color de acelga! Naturalmente se había olvidado que llevaba gafas. Y para que no le vuelva a suceder, las cambia pri- pero por unas azules, y despues por otras negras. Pero de cualquier color que las elija le cambia la faz amada. ¡Ah! Pero ella es consecuente con la moda y, lo que hace cuando tiene que hablar con él, es llevarlas en la mano, que con su armadura oscura decora muy bien el guante claro...

Pero, en fin, bromas a un lado, he de decir que las gafas son muy útiles, tanto para el campo, en donde son insustituibles, como para la ciudad,en donde son convenientes. Me atrevería a decir que no son una moda sino que su empleo constituye una necesidad ahora que la mayoría de nuestras muchachas han adoptado por lo práctico sin importarles esconder su expresión detrás de unos cristales. Tras sus gafas pueden mirar a sus anchas sin que nada se les descubra, y tras ellas esconder sus más íntimas expresiones. Y esto es siempre una ventaja.

Antes de terminar voy a dar un consejo. Para que no os paso lo que a mi amiga, cuando saludéis a alguien quitaros las gafas. Así como es una falta de educación alargar una mano enguantada, tambien puede resultar lo mismo si no enseñáis vuestros ojos, y en ellos no sonrien vuestras emociones, ya que, parafraseando a Campoamor:

"...nada es según el color del cristal con que se mira"

ATENCION
Brillantes, diamantes, perlas, oro, plata, platino, por necesitar paga mucho
LA OCASION
Canalejas, 116. FERROL

Tres recetas de cocina

BUDIN DE MERLUZA

Se cuece medio kilo de merluza con una hoja de laurel. Se baten seis huevos menos dos yemas, las cuales se mezclan con la merluza, bien picada, agregándole después medio bote de tomate un poco rehogado. Se echa todo en un flanero untado de manteca de cerdo y pan rallado y se pone al baño de maría hasta que cuaje. (Para saberlo se pincha con una aguja de media). Se aparta tan pronto haya cuajado y se deja enfriar. Al servirlo se le rocía salsa a la mayonesa, a la vinagreta o tártara, pero no se saca del molde hasta poco antes de servirlo.

Nota. — La salsa tártara es mayonesa, sólo que mezclada con algo de mostaza.

GAZPACHO ANDALUZ

Se machaca en un mortero un ajo y un puñado de sal gorda. Se añade tomate, pimiento o trocitos y una miga grande de pan remojado en agua. Se echa aceite crudo y después de bien trabajado se pasa por el colador con agua fresca, y por último se echa vinagre y pan.

TERNERA A LA FLORENTINA

Se cuecen con agua y sal macarrones finos italianos. Cuando estén tiernos se ponen en una cacerola con manteca de vacas, queso rallado y salsa de tomate frito y pasado por tamiz. Y se meten al horno unos minutos.

Al mismo tiempo se asa un trozo de ternera con manteca, cebolla picada, perejil, vino blanco, ajo y un poco de polvo de pimienta.

Cuando esté la ternera se parte a ruedas, se rodea de los macarrones y se vierte por encima el jugo de la carne pasado por

Vestidos y edad...

La actriz inglesa Eleonore Duse, que de joven había vestido trajes de mucho precio, llamaba en años posteriores de su vida la atención por sus vestidos más que modestos. Esto indujo a una de sus antiguas amigas a preguntarle por qué se vestía con tanta sencillez. La Duse le contestó:

"Querida amiga, a mi edad, una mujer ya no se viste: sólo cubre su cuerpo".

MODISTAS:
Cualquier plisado, cualquier tamaño, cualquier modelo. Si desea rapidez y garantía, mande que se lo lleven a "Amigo".

SANATORIO
PROFESOR
VILLAR IGLESIAS
Cirugía del Riño
Vejiga y Próstata
Teléfono 1304
General Pardiñas, 1
Santiago de Compostela

Bronceado de la piel

Sin ir a la playa se logra con la ayuda de un pincel, con el que se aplica sobre la epidermis una solución de permanganato disuelta en agua al 3%. Este procedimiento no debe utilizarse para la cara. Las manchas de permanganato se quitan con jugo de limón.

Un poema de Concha Espina

Lejos...

Entre la noche que está dormida
y el mar dormido que sueña y lucha
tengo enhebrada mi ardiente vida
alma que alerta ronda y escucha.

Para mi frente, clara diadema
los astros hilan vivo reflejo;
para mis ojos, triste poema,
las aguas mullen un blando espejo.

Calman las olas sus paroxismos
llenos de lumbres y de estupores
y entre las fauces de dos abismos
hago la siembra de mis amores.

Concha ESPINA

Dr. Gallego
OCULISTA
Moderno tratamiento del Estrabismo y Ambliopía
Teléfono 1160
Rúa Nueva 32
SANTIAGO

SANATORIO DEL
Prof. Dr. JORGE ECHEVERRI
CIRUGIA GENERAL
Especialidad: Huesos • Músculos • Articulaciones • Vasos y Nervios
Senra, 7 - Teléfono 1241
SANTIAGO

Sanatorio Nuestra Señora de la Esperanza
De las Hermanas de la Esperanza — Director: Dr. Luis Sánchez Harguindey
MEDICINA Y CIRUGIA - ESPECIALIDADES

SANTIAGO DE COMPOSTELA
Zona Sur - Residencia Teléfonos: 2205 — 2206 — 2207 Dirección: 1334
Pensiones de varias clases incluídas las de tipo económico
NOTA: Para información diríjanse a cualquiera de los teléfonos

deportes

Vuelta Ciclista a Francia

BATTISTINI, de Italia, venció en la séptima etapa

GALDEANO se clasificó en quince posición con el tiempo del tercero

LORIENT (Francia), 2 (Alfil).—Esta mañana a las 10'20 horas se ha dado la salida en esta población a los 117 corredores ciclistas que continúan participando en la Vuelta a Francia para cubrir el recorrido de la séptima etapa Lorient-Angers, de 244 kilómetros, la etapa más larga del Tour.

EL PASO POR VANNES

VANNES (Francia), 2. (Alfil). — Diecinueve corredores ciclistas de la Vuelta a Francia, han pasado por la meta volante de esta población a 53 kilómtros de la salida de Lorient.

BAFFI, PRIMERO A LOS 113 KILOMETROS DEL RECORRIDO

PONTECHATEAU (Francia), 2. (Alfil).—Por el control de aprovisionamiento de esta población, han pasado todos los corredores en un solo grupo que va dirigido por el italiano Baffi.

Llevan recorridos 113 kilómetros de la séptima etapa y su paso se ha registrado con 12 minutos de adelanto sobre el horario señalado.

VENCIO EL ITALIANO BATTISTINI

ANGERS, 2. — Battistini, del equipo italiano, ha triunfado en la séptima etapa de la Vuelta Ciclista a Francia. El tiempo empleado por este corredor, después de deducido el minuto de bonificación, es de 5-59-24. — Alfil.

PRIMEROS PUESTOS DE LA CLASIFICACION DE LA ETAPA

ANGERS, 2. — Detalle de la clasificación de la etapa Lorient-Angers (séptima de la Vuelta Ciclista a Francia):

1, Battistini (Italia), 5-59-24.
2, Darrigada (Francia), 5-59-58.
3, Bruni (Italia), 6-00-28.
4, Graczyk (Francia), ídem.
5, De Roo (Holanda), ídem.
6, De Filiphis (Italia), ídem.
7, Galdermans (Holanda), íd.
8, Baufleuill (C.-M.), ídem.
9, Groussard (Francia), ídem.
10, Van Aerde (Bélgica), ídem.

El español primer clasificado ha sido Galdeano, que lo ha hecho con el número 15 y en el mismo tiempo que Bruni, tercer clasificado, es decir, en 6-00-28.—Alfil.

LOS ESPAÑOLES EN LA ETAPA DE AYER

ANGERS, 2. — Clasificación de los corredores españoles en la etapa de hoy Lorient-Angers de la Vuelta a Francia:

15, Galdeano, 6-00-28.
35, Suárez, mismo.
48, Berrendero, mismo.
60, Marigil, mismo.
65, Morales, mismo.
77, Loroño, mismo.
92, Manzaneque, mismo.
97, Otaño, mismo.
111, Karmany, mismo.
112 Pacheco mismo.

Abandonaron: Forestier y Schepens. — Alfil.

LOS PRIMEROS DE LA GENERAL Y LA CLASIFICACION DE LOS ESPAÑOLES

ANGERS, 2. — Clasificación general de la Vuelta a Francia después de la séptima etapa:

1, Adriaenssens (Bél.), 33-54-17
2, Nencini (Italia), 33-55-29.
3, Riviere (Francia), 33-56-31.
4, Junkerman (Ale.), 34-00-17.
5, Graczyk (Francia), 34-01-34
6, Groussard (Oeste), 34-03-27.
7, Anglade (Francia), 34-04-21.
8, Van Est (Holanda), 34-05-11
9, Planckaert (Bélg.), 34-05-18.
10 Darrigade (Francia), 34-06-41

Clasificación de los corredores españoles:

40, Suárez, 34-16-20.
43, Morales, 34-16-29.
64, Manzaneque, 34-18-44
75, Galdeano, 34-23-05.
80, Loroño, 34-24-32.
91, Otaño, 34-27-32.
101, Karmany, 34-33-50.
102, Marigil, 34-34-38.
103, Pacheco, 34-35-08.
113, Berrendero, 34-42-34.—Alfil.

ADRIAENSSENS CONSERVA EL MAILLOT AMARILLO

ANGERS, 2. — Adriaenssens (Bélgica), continúa en posesión del maillot amarillo después de haberse corrido la séptima etapa (Lorient-Angers, de 244 kilómetros). — Alfil.

Los españoles se encontrarán "allí" cuando comience la Montaña

Ayer tuvieron una jornada excelente

ANGERS, 2. — Los españoles han tenido hoy una jornada excelente para demostrar que se encontrarán allí cuando comience la Montaña.

Por primera vez Loroño y Suárez han participado en dos escapadas. Loroño en el kilómetro 22 y Suárez en el 28 y en el 208.

Loroño sigue diciendo que el "Tour" se decidirá cuando se llegue a la Montaña y que todo lo que sucede ahora no tendrá ninguna trascendencia.

"Una gran cantidad de corredores se fatigarán en los primeros colls y nosotros conseguiremos figurar en la clasificación general", declara Loroño.

Este punto de vista no es compartido por muchos expertos pero el futuro mostrará de quién era la razón, si Loroño o aquellos que dicen que el "Tour de

LOROÑO

Francia de papá está revuelto".

El resto de los corredores españoles ha funcionado bien. Otaño, Manzaneque y Marigil tomaron parte en una escapada en el kilómetro 130, Galdeano en el 169 y Morales en el 180. Galdeano se lanzó en persecución de los fugitivos y terminó en el puesto quince. — Alfil.

Van recorridos 1.142 kilómetros

Las próximas etapas montañosas ejercerán poderosa influencia, porque adelantarán puestos los escaladores

PONT CHATEAU, 2. (Crónica de Juan Alvarez de Cienuegos, del servicio especial de Alfil).

Los ciclistas de la Vuelta a Francia han recorrido ya 1.142 kilómetros. Esta distancia viene a ser las 3'6 partes de la carrera, lo que representa el momento crítico en que los principales protagonistas van a tomar posiciones. Se puede decir que los veinte primeros han tomado posiciones, es decir, que entre ellos debe estar el futuro ganador. Pero esta toma de posiciones no puede ser exclusivamente de la etapa de ayer; hacen falta tres etapas más, esto es, hasta Burdeos. No hay duda de que allí los veinte se reducirán a una docena.

Con un poco de atrevimiento ya podríamos reducirlos a esta docena.

A partir de Mont-de-Marsan, y a lo largo de los Pirineos, en que las etapas montañosas han de ejercer una poderosa influencia porque adelantarán puestos los escaladores, será el momento en que ha de vislumbrarse al futuro vencedor de la Vuelta. La Montaña decide casi siempre. Entonces se podrá afirmar que entre los ocho primeros, o menos, estará el del jersey amarillo en París, los corredores habrán corrido 1.274 kilómetros, con lo que totalizarán 2.416 kilometros con los disputados hasta ahora.

Es posible que no hiciera falta llegar hasta Toulouse para concretar esta apreciación, sino antes, por ejemplo hasta Luchon.

El corredor belga Adriaenssens, confirmó ayer el sobrenombre con el que lo tildan sus compañeros de "Juan el Fuerte", "Sterke Jan". Es de los contrincantes más peligrosos, a quien los ases deben vigilar; un hombre reservado que no busca la publicidad, por lo que muchas veces pasa desapercibido. En plena carrera es cuando se puede hablar y escribir de él. Tiene gracia que entre su equipo no figure como el número uno, y sin embargo, en gran parte del recorrido, en muchas etapas es el que normalmente figura como el primero en el conjunto belga.

Debemos añadir que una gran carrera, similar a la realizada por Adriaenssens, ha sido la del alemán Junkermann, fácil de deducir si hemos de decir inmediatamente que del trigesimotercer puesto ha saltado al cuarto, ganando también sobre los primeros de anteayer cerca de un cuarto de hora.

Riviere y Nencini han vuelto por sus fueros, pasando del décimo-séptimo al tercero, y del undécimo al segundo, respectivamente.

Con este detalle hemos de seguir pensando en que el italiano Nencini sigue siendo el primer favorito, máxime a la vista del recorrido que se extiende de Mont-de-Marsan a Luchon.

Y con Nencini los otros señalados.

No hace mucho, Brian Robinson era el as británico, ahora ya no lo es, primero, porque ha perdido algo de forma y porque hay otro que ha surgido en muy poco tiempo. Nos referimos a Thomas Simpson. Pero le falta experiencia. Si no fuera por esta circunstancia se podría pensar que estará entre los diez primeros. De momento ocupa el noveno lugar, pero es muy difícil que se mantenga en esta posición.

Otra baja ha tenido el equipo español, Gabriel Más. Ahora no quedan más que diez representantes, de los cuales no se puede contar en realidad más que con Suárez, Morales y Manzaneque. Acaso con Loroño.

Poco más o menos los tres primeramente citados están a unos 20 minutos de Adriaenssens, que ya son algunos minutos. Y Loroño, a media hora, a 17 ó 18 kilómetros de diferencia.

Esperemos la labor de Antonio Suárez en las etapas décima, undécima y duodécima. En ellas tiene que demostrar todas sus posibilidades.

Se concentran en Madrid los jugadores de la selección española de fútbol que irá a América

No podrá contarse con Gento

MADRID, 2.— Los jugadores concentrados y que formarán la selección española en los partidos de Perú, Chile y Argentina, son hasta ahora los siguientes.

Araquistain, Garay y Peerda. En la mañana de hoy han hecho acto de presencia en el hotel donde están concentrados los jugadores del Atlético de Madrid, Rivilla, Peiró, Collar y Alvarito, que también han sido seleccionados.

Los jugadores Ramalles, Segarra, Vergés, Tejada, Suárez y Eulogio llegarán a esta capital en la madrugada de mañana domingo ya que esta noche actuarán en Barcelona, frente a los brasileños del Santos. Han sido autorizados expresamente por la Real Federación Española para permanecer en la capital catalana.—(Alfil).

NO PODRA CONTARSE CON GENTO

MADRID, 2. — El extremo izquierda internacional del Real Madrid, Farnecisco Gento no ha podido ser sometido a prueba, porque tiene grandes dificultades para andar y al parecer los médicos de la Federación Española han informado que no podrá contarse con el citado jugador para el equipo nacional. — (Alfil).

ENTRENAMIENTO EN EL METROPOLITANO

MADRID, 2. — Esta mañana en el Estadio Metropolitano se han entrenado los jugadores seleccionados para el equipo nacional de fútbol que se encuentran en esta capital: Arasquistain, Pereda, Garay, Alvarito, Rivilla, Peiró y Collar, bajo la dirección del preparador del equipo nacional señor Villalonga. — (Alfil).

Derrota del C. D. Orense en Riveira

SANTA EUGENIA DE RIVEIRA (De nuestro corresponsal).

Ante un lleno completo del campo de Frions, se celebró el pasado domingo un magnífico encuentro de fútbol, entre el C. D. Orense y el Riveira F. C., venciendo los locales por 3 a 2, después de un reñido encuentro.

Por parte del Riveira destacó grandemente la labor de Chancho, que en realidad fué el artífice de la victoria, ya que él solo se traía en jaque a los del Orense, siendo sin lugar a dudas el mejor de los veintidsó, marcando el primer gol para los locales de un soberbio disparo desde fuera del área. Por el Orense destacó el trío defensivo y en general sus hombres se movían con soltura en el terreno.

La nota fea del partido, fué la expulsión del delantero centro del Orense, Chicha, que descaradamente venía haciendo un partido sucio, dejando sin conocimiento en una de sus intervenciones al defensa central. Aparte de esto el resto transcurrió en una perfecta deportividad, resultando entretenido y ameno a todo el largo del encuentro.

La recaudación de este partido será entregado a Cáritas Parroquial y a la comisión encargada de la construcción del monumento al Sagrado Corazón de Jesús.

Tenis en Labacolla

Comenzó el "Trofeo Rodríguez de Ribeiro"

Hoy como se había anunciado, se iniciaron ayer en las instalaciones deportivas de Labacolla, los partidos de tenis correspondientes al "Trofeo Rodríguez de Rivero" con los siguientes resultados:

E. García Fernández, vence a A. Beiras, por 6-4, 6-4.

Díaz Cardama a S. García, por 6-4, 6-3.

El último de los partidos entre J. M. Santos y Somolinos, tuvo que ser suspendido por falta de luz cuasdo estaban empatados a un set. jugándose esta tarde el desempate.

En esta primera jornada es de destacar la buena actuación de las dos promesas del tenis santiagués, Alejandro Beiras, y Suso García a los cuales les correspondió eliminarse con dos veteranos y sin embargo han tenido una excelente actuación, como lo indica el resultado de los encuentros.

Hoy se celebrarán los siguientes partidos: R. Puente-Soveral, César Otero-Gómez Iglesias, y la terminación J. M. Santos y Somolinos.

Liga de fútbol 1960-61

Mañana se verificará el sorteo para la Primera División

MADRID, 2. (Alfil). — El próximo lunes a las doce de la mañana y ant elos delegados de los Clubs de Fútbol, se verificará en el domicilio de la Real Federación Española de Fútbol, el sorteo para confeccionar el calendario de Liga correspondiente a la Primera División, cuya primera jornada se disputará el día 11 del próximo mes de septiembre.

Terminó el Campeonato de España de Ajedrez, de Lugo

Venció el catalán Saborido

LUGO, 2. — Con las dos partidas que quedaron pendientes del Campeonato de España de Ajedrez, ha terminado esta mañana esta competición nacional y en las que han intervenido Nicolás (Galicia) y Navarro (Castilla) y Prada (Galicia) y Feu (Castilla). Resultaron vencedores los dos representantes de Galicia.

La clasificación general queda establecida así:

1.—8 puntos, Saborido (Cataluña).
2.—7'5 puntos, Francisco José Pérez (Cataluña-.
3.—7 puntos, García Orúe (Caluña-.
4.—6 puntos, Puig (Cataluña).
5.—5'5 puntos, Navarro (Castilla).
6.—5 puntos, Prada (Galicia).
7.—5 puntos, Franco (Manchega).
8.—5 puntos, E. Pérez (Castilla).
9.—4'5 puntos, Sagaseta (Canarias).
10.—4'5 puntos, Ferrandis (Valencia).
11.—3'5 puntos, Nicolás (Galicia).
12.—3'5 puntos, Máximo López (Castilla).
13.—2'5 puntos, Feu (Castilla).
14.—1'5 puntos, Rojas (Almería)
15.—1'15 puntos. Romero Briones (Cádiz). — Alfil.

Por dos veces batió una marca mundial

El atleta alemán de veintitrés años Armin Hary ha batido en Zurich la marca mundial de los 100 metros lisos, estableciendo un récord extraordinario, que será difícilmente superado en el futuro: diez segundos justos. El jurado le obligó a repartir la prueba y en ambos intentos batió la marca anterior.

Retransmisión del encuentro Peñarol - Real Madrid

Según se ha hecho público, la emisora Radio Galicia retransmitirá el encuentro que hoy jugarán en Montevideo los equipos del Peñarol y del Real Madrid, correspondiente a la final de la Copa Intercontinental de Campeones.

La retransmisión dará comienzo a las siete y media de la tarde

Subasta de terrenos para la feria veraniega de La Coruña

El Excmo. Ayuntamiento de La Coruña, ha acordado habilitar el recinto del Paseo del Relleno, para instalar durante el mes de Agosto, el ferial veraniego y con objeto de proceder a la subasta de los terrenos que ocupen las barracas y atracciones, admite propuestas, hasta el próximo día 15, de los industriales a quienes interese, celebrándose la subasta al mediodía del miércoles 20 en el Palacio Municipal, oficinas de la Comisión de Fiestas, de la que puede solicitarse cualquier información a este respecto.

HONORINO MENDEZ
Santiago

¿Quiere V. comer bien?
Cantón, 54 y Canalejas, 43
Teléfono 1213.
Visite el restaurante "FORNOS"
EL FERROL DEL CAUDILLO

Doctor Manuel Garaizábal Bastos
CIRUGIA
EL FERROL
Real, 126 Teléfono 1739

M. DE ACOSTA
MEDICO CIRUJANO
Partos y enfermedades de la mujer.
Altamira, 2 — Teléfono, 1900
Santiago de Compostela

Suscríbase a
EL CORREO GALLEGO

Información regional

El Dr. Amaro López Socas

Suspende su consulta hasta el 1.º de Agosto.

Información de La Coruña

Reuniones del Pleno Nacional de la Sección Social de la Construcción, Vidrio y Cerámica

LA CORUNA, 2 (Por teléfono, de nuestra Delegación).

Los días 8 y 9 del actual tendrá lugar en esta capital las reuniones del Pleno Nacional de la Sección Social del Sindicato de la Construcción, Vidrio y Cerámica.

Durante los citados días, los vocales nacionales en representación de todos los trabajadores del ramo de la Construcción, Vidrio y Cerámica, se reunirán en la Casa Sindical para estudiar los diversos e importantes problemas que tienen planteados.

Dicha reunión será presidida por don Santiago Alvarez Abellán, Presidente de la Sección Social Central y Procurador en Cortes esperándose también la asistencia del Jefe Nacional accidental, del citado Sindicato, señor Marín Sepúlveda.

IMPOSICION DE INSIGNIAS

El próximo viernes, día 8, se celebrará el acto de la imposición de la Mellada al mérito en el Trabajo que recientemente le fué concedida a don Manuel Mejuto Iglesias vocal asesor de la Sección Social Central del Sindicato de Alimentación y Productos Coloniales cuya insignia será ofrecida por los presidentes de las Secciones Sociales provinciales y la Junta Económica y social del mencionado Sindicato.

DONATIVOS DE LOS COLEGIOS Y ESCUELAS PARA AYUDA DE LA CORONACION DEL NIÑO, DE NUESTRA SEÑORA LA VIRGEN DEL ROSARIO, PATRONA DE LA CORUÑA

Cuarta lista:

Suma anterior, 5.950,70 pesetas.

Colegio Vázquez (La Coruña), 75 pesetas.

Escuelas de niñas de Bens (La Coruña), 22,61.

Colegio Castilla, 100.

El "Despertador de la Parroquia", niñas (La Coruña), 21.

Graduada Aneja a la Escuela del Magisterio femenino "María Pita" de La Coruña, 443.

Cambre niños.

Gándara, niñas (Zas), 24.

Maestro-secretario de la Junta Municipal de Mellid, 273,70.

Pombal, niñas (Santiago de Compostela), 21.

San Julián de Laído, niños (Dodro),10.

Preparatoria de Artes y Oficios (La Coruña), niños, 208.

Grupo Escolar "Ramón Bermúdez de Castro (La Coruña), 185.

Academia "España" (La Coruña), 51.

La Torre, niñas (La Coruña), 25.

Monfero, niños, 45.

Grupo Escolar "Da Guarda", niñas (La Coruña), 100.

Riazor, niñas (La Coruña), 25.

Colegios "Barreiras", Santiago de Compostela, 125.

Don Antonio Martínez Ferreras, don José Alvarez Alvarez y don Gumersindo Atanes Grande, 607,50

Total, suma y sigue, 8.411,55 pesetas.

El Inspector-Jefe, Víctor Sáenz y Sáenz.

SESION EXTRAORDINARIA DE LA ACADEMIA DE BELLAS ARTES EN HOMENAJE A SOTOMAYOR

Ayer a las ocho se celebró en la Real Academia de Bellas Artes de Nuestra Señora del Rosario la sesión extraordinaria en homenaje al que fué su presidente de honor, el insigne pintor gallego, D. Fernando Alvarez de Sotomayor y Zaragoza, fallecido en Madrid el día 17 de marzo último.

Fueron leídos por sus autores los siguientes trabajos: "Semblanza de Sotomayor", por N. José Seijo Rubio; "Sotomayor, pintor de cámara", por D. José María Luengo y Martínez; "Sotomayor, pintor gallego", por D. Manuel Chamoso Lamas; Sotomayor en la dirección del Prado y en la Academia de Bellas Artes de San Fernando", por D. Francisco Javier Sánchez Cantón.

A la sesión asistieron las primeras autoridades coruñesas y representaciones de todos los centros, docentes y culturales.

Suscríbase a EL CORREO GALLEGO

PARA LAS FIESTAS DE VERANO

"La Pilarica"

(La Reina del Vestir)

Se presentará esta temporada los más nuevos surtidos en trajes de todas clases, americanas, pantalones, jerseys, chaquetes, camisas, infinidad de prendas de señora, caballero y niños con sus precios interesantes que llamarán su atención. Una sola visita le bastará para convencerse de nuestra oferta.

CANALEJAS, 54 — FERROL

Puerto de Vigo

AYER HIZO ESCALA EL "FOUCAULD"

VIGO. — (De nuestra Delegación). — Con numeroso pasaje en tránsito hizo escala ayer el trasatlántico francés "Foucauld". Los pasajeros visitaron la ciudad y alrededores desplazándose un numeroso grupo de estos a Santiago de Compostela.

EL LUNES EL "ALBERTO DODERO"

En viaje de regreso de América del Sur, se espera el próximo lunes el trasatlántico argentino "Alberto Dodero", con pasaje y correspondencia para Vigo. Aquí tomará a los turistas alemanes que desembarcaron hace quince días y pasaron esta breve estancia en nuestras playas.

EL "CHARLES TELLIER"

Para primera hora del próximo martes, tiene prevista su escala el paquebot francés "Charles Tellier", con pasaje, carga y correspondencia.

A TOMAR MINERAL DE HIERRO

A tomar 17.500 toneladas de mineral de hierro, llegó el mercante alemán "Prauheim".

MOVIMIENTO COMERCIAL

ENTRADAS "Río Eume", del Norte, con cemento, "Río Urumea", de Villagarcía con madera a completar cargamento, "Gondar" y "Monte Amboto".

SALIDAS: "Draco", que tomó conservas, "Ciclamen" e "Irma Cambeiro", al Norte en lastre

BUQUE EN PUERTO

"Sirius", esperando órdenes.

MERCANTES ESPERADOS

"Cabo Menor", de Sevilla, con general y "Río Allones", de Zumaya, con cemento.

PONTEVEDRA

El Director General de Mutilados inspeccionó la representación local

PONTEVEDRA. (De nuestro corresponsal, Sprinter).

En la mañana de ayer, llegó a esta capital, procedente de La Coruña, el general, Sr. Muñoz Valcárcel, Director General del Benemérito Cuerpo de Mutilados, acompañado del teniente-coronel ayudante, D. Ignacio Nevot. En las oficinas de la Comisión Provincial de esta ciudad, fué recibido por el general gobernador militar, señor Alonso Cuevillas Crespo, con el teniente-coronel, jefe provincial del Cuerpo, señor Pavón Rodríguez y oficiales dependientes del mismo.

Después de su visita oficial de inspección, el Sr. Muñoz Valcárcel, acompañado de los señores Pavón y Nevot, estuvo en el Gobierno civil, habiendo cumplimentado en su despacho oficial, a la primera autoridad y jerarquía de la provincia, Sr. Fernández Martínez, con el que sostuvo una cordialísima entrevista.

Por la tarde, el Director General de Mutilados prosiguió viaje oficial a Orense.

HONROSA DISTINCION

A propuesta del Gobernador civil y Jefe Provincial del Movimiento, D. Rafael Fernández Martínez, por el Ministerio de Educación Nacional, ha sido concedido el ingreso en la Orden de Alfonso X el Sabio, a D. Feliciano Barreda Fernández, como justa recompensa a su extraordinaria labor de protección a la enseñanza, ya que ha costeado en el Municipio de Puenteareas, varias construcciones escolares con vivienda para los Maestros y subvencionando las que puedan realizarse en el mencionado término.

A UN CONGRESO MEDICO

Hoy, ha salido para Asturias, el Dr. D. Miguel Domínguez Rodríguez, Presidente de la Academia Médico-Quirúrgica de Pontevedra, al objeto de asistir al Congreso Nacional de traumatología y fisioterapia, que durante los próximos días se celebrará en Gijón y Oviedo.

AUGE DE LA SUSCRIPCION EN FAVOR DEL PONTEVEDRA

El comercio y aficionados en general, continúan demostrando de manera bien elocuente su interés y espíritu de colaboración hacia el Club representativo de la capital, como así lo acreditan con la constante afluencia de aportaciones a las listas de suscripción en favor del mismo y todo lo cual hace confiar en el más rotundo éxito de dicha suscripción.

En la tarde de ayer, las aportaciones sumaban ya un total de pesetas 282.298,55.

Organización Sindical

Formación Profesional Acelerada

Centro número 5, de La Coruña

CONVOCATORIA DE ALUMNOS

Con motivo de la próxima inauguración de la Escuela de Formación Profesional (Centro de F. P A. número 5), de La Coruña, instalada en el lugar de Someso, a inmediaciones de la avenida del Alcalde Alfonso Molina, la Organización Sindical convoca un curso para 275 obreros en las siguientes especialidades:

Torno, Fresa, Ajuste mecánico, Electromecánica, Instaladores electricistas, Soldadura oxiacetilénica, Soldadura eléctrica por arco, Forja, Chapistería, Fontanería Albañilería, Encofrador-ferrallista, Pintura, Solado y Carpintería-ebanistería.

El curso tendrá una duración de seis meses y durante él los alumnos percibirán un jornal-indemnización de 40 pesetas, si fueran casados, y de 30, si fueran solteros, siendo de cuenta del Centro la comida del mediodía en uno y en otro caso. También percibirán todos los beneficios de Seguros Sociales, Plus Familiar y Mutualidad.

El plazo de admisión de instancias terminará el día 16 de julio próximo, y las pruebas de examen comenzarán el 8 de agosto, en los locales del Centro. El 30 de julio se hará pública, en el tablón de anuncios del Centro, la lista general de admitidos.

Cuantos trabajadores estén interesados en participar en este curso, pueden solicitar informes y condiciones en el Departamento de Formación Profesional de la Delegación Provincial de Sindicatos (Emilia Pardo Bazán, 27, 3.º) y en el propio Centro.

VIGO

Campeonato de pesca submarina

VIGO. — (De nuestra Delegación). — El contemplar una prueba de pesca submarina en la zona de las Estelas y Faraliones, encierra siempre una belleza, que en nuestro deporte, en pocos sitios puede ser igualado. El pasado día 29 con un viento fresco del SW y fuerte marejada, que aumentaba según transcurría el tiempo, los buceadores, trabajando siempre cerca de la rompiente, acompañados y guiados muchas veces por su fiel compañero el marinero de Panjón, que colabora invariablemente con su gamela han dado una nota de color y emoción de la que solo puede hablarse estando allí.

Los participantes salieron de tierra sobre las once de la mañana, para poder situarse en el lugar de la prueba una hora más tarde. A las 12 y cuarto dio el Jurado la señal del comienzo, para terminar la competición después de tres horas de duro bregar.

La lucha que viene entablada entre José Carlos y Teijeiro, para ocupar el primer puesto, se presenta ahora un poco más clara en favor del primero. Los "cabezos" que existen entre las dos Estelas y que tan bien conoce José Carlos le ha valido para aumentar la puntuación a su favor. Teijeiro que tuvo la desgracia de perder una curbina de más de 30 kilogramos, que llegó a tener atravesada y que supondría el Título de Campeón, desarrolló su actividad en el lugar menos propicio por el mar agitado existente.

De todas las maneras nada está decidido, el próximo domingo en Cíes, lugar de Pesca que ninguno de los dos conoce, las cosas pueden dar un giro inesperado.

El tercer puesto ha cambiado de dueño, Sequeiros Nimo desbanco a Juan Suárez y se acerca peligrosamente a Teijeiro.

En la categoría Neófitos, parece que a Iturbe no le gustó el que no hablaríamos de él en nuestra crónica anterior y para dejarnos quedar mal ha superado a Carlos Massó, pasando a ocupar el primer puesto.

Veamos ahora la clasificación de los tres primeros en cada grupo.

Primero. José Carlos García Vázquez, 48.750 puntos.

Segundo. Manuel Luis Teijeiro, 32.450 puntos.

Tercero. Constantino Sequeiros, 25.700 puntos.

NEOFITOS

Primero. Alfonso Iturbe, 12.950 puntos.

Segundo, Carlos Massó, 9,200 puntos.

Tercero. Félix Viana, 6.250 puntos.

Huída de universitarios hacia Occidente

(VIENE DE ULTIMA PAGINA)

escuelas superiores, cerca de 11.000 estudiantes, así como 22.000 bachilleres y estudiantes de segunda enseñanza. Casi una cuarta parte de los estudiantes de segunda enseñanza de la zona de ocupación soviética, que todos los años se deben presentar para el examen de reválida que deberá abrirles las puertas de la Universidad, prefieren huir a la República Federal Alemana y someterse de nuevo a la reválida aquí exigida para el ingreso universitario a seguir estudiando bajo las condiciones que les impone el régimen comunista.

Para mencionar solamente una de las numerosas consecuencias que esta tendencia a la huída acarrea consigo, apuntamos la carestía de médicos en la zona soviética. Mientras en un especie de "récord mundial" en la República Federal corresponden por término medio solamente 714 habitantes por cada médico, en la zona soviética se registra el más bajo índice de Europa, y por lo tanto también del bloque comunista con 1388, es decir, casi el doble.

En relación con estos hechos es de notar que la huída de universitarios, estudiantes y alumnos de bachillerato durante los últimos cinco años, ha aumentado en un 100 por cien. Todos los años huyen 14.000 entre las personas más capacitadas, todos los meses 1.170, y todos los días un promedio de 39. Estos "universitarios populares" escogieron la libertad a pesar de que en el Este se les promete un paraíso y a pesar de que esta juventud estudiante procede en su mayor parte de medios obreros y campesinos. La "inteligencia progresista", como el partido califica a los intelectuales de la Zona, sencillamente no soporta a la larga el desencanto existente entre la estrangulación de la inteligencia y las ventajas en el terreno puramente material.

El secreto de Fátima se revelará en octubre

(VIENE DE ULTIMA PAGINA)

hibido decir. El 2 de Diciembre de 1940 escribió al Papa Pío XII describiéndole algunas visiones habidas en años sucesivos. El 8 de Diciembre de 1941, tras la invitación de Monseñor Pereira para que escribiera una exacta narración de las apariciones "sin callar nada de cuanto pudiera ser manifestado en aquel momento", escribió con un total de sesenta páginas dactilografiadas que el obispo puso a disposición del P. Luis Gonzaga de Fonseca, jesuíta del Instituto Bíblico de Roma, primer biógrafo de Sor María y narrador de las apariciones. En la carta que acompaña el escrito. Sor María precisaba que había escrito todo lo que "por de pronto" le había ordenado narrar el obispo. Se trataba de la segunda parte del secreto, que fué hecha pública en 1942, coincidiendo con el vigésimo quinto aniversario de las apariciones y que se refería a la consagración del mundo al Corazón Inmaculado de María

La tercera parte, es decir los ulteriores particulares sobre las revelaciones, debió ser escrita por Sor María hacia 1948 y en la que se encuentra actualmente en el Vaticano.

Por lo que se sabe, esta parte inédita de las revelaciones no contiene detalles de gran importancia, ni mucho menos profecías terroríficas como alguien ha afectado creer. Porque el secreto de Fátima es un secreto de esperanza y no de temor.

(Prohibida su reproducción.)

Hospital Militar de Santiago

Admítense ofertas de artículos hasta las doce horas del día VEINTISEIS del actual para consumo víveres este Hospital durante el mes de AGOSTO. Informes en Administración

Santiago, 2 de Julio de 1960.

Suscríbase a EL CORREO GALLEGO

GUÍA MÉDICA

CIRUGIA GENERAL

Clínica del Doctor Cutrín

CIRUGIA DEL APARATO DIGESTIVO

Gómez Ulla, 7 (Tenencia Hórreo) Teléfono 3335

Dr. ALVAREZ COIRA

CIRUGIA GENERAL Y ESPECIAL DE RECTO Y ANO

Residencia para operados

Algalia de Arriba, 38 Teléfono,1804

Sanatorio Quirúrgico de San Lorenzo

EN SANTIAGO DE GALICIA

Fundadores: Dr. Martínez de la Riva y Dr. Alsina

Teléfonos: Sanatorio, 1006 — Dr. La Riva, 1424

Dr. Alsina, 1984

Dr. Juan A. Fernández Vilas

CIRUGIA DEL APARATO DIGESTIVO

(ESTOMAGO - INTESTINO - VIAS BILIARES)

CIRUGIA GENERAL

Quintana, 2 Teléfono 3075

GINECOLOGIA Y PARTOS

Dr. L. G. ALEN

MEDICINA Y CIRUGIA DE LA MUJER

ESTERILIDAD

GENERAL PARDINAS, s/n Teléfono 3337

(AL LADO DE LA TINTORERIA ESPAÑA)

SANATORIO MATERNIDAD

del Dr. MARIÑO

GINECOLOGIA - OBSTETRICIA

Teléfonos 1727 - 3605

OTRAS ESPECIALIDADES

SANATORIO NEUROPSIQUIATRICO DEL

Dr. Pablo Ares Feal

ENFERMEDADES NERVIOSAS Y MENTALES

Consultorio: Hórreo, 24 - 2º. Teléfono, 1606

Dr. J. Llinás Alonso

ENFERMEDADES DE LA PIEL

DR. TEIJEIRO, 20-2.º (Junto al Metropol)

Consulta de 11 a 1 y 4 a 7 SANTIAGO

Antonio Golpe Cobas

Especialista Pulmón y Corazón

Cirugía de Tórax

Avenida Figueroa, 11 4.º Teléfono, 3390

(Al lado del H. La Perla)

SANTIAGO

JUAN J. QUINTELA TRILLO

Ex-Ayudante de Clases Prácticas del Hospital de Santiago

Medicina Interna, Diabetes

OLGA LOPEZ ESPINO

MEDICO

Ex-Médicos Internos del "Newport Hospital", U. S. A.

Rayos X

Avenida Argentina, 9. Tel. 416. BETANZOS.

-- SANTIAGO DE COMPOSTELA --

EL CORREO GALLEGO

Diario de la mañana
Decano de la provincia

Propiedad de la Editorial Compostela, S. A.

Redacción y Administración en El Ferrol del Caudillo: General Franco, 152. — Teléfonos, Admón., 4039. Redacción, 1388.

Precio suscripción mensual 30 pesetas.

Se admiten anuncios y esquelas hasta las tres de la madrugada en los teléfonos 1427 y 1227 de Santiago.

FERROL AL DIA

Agenda del día

Registro Civil

Nacimientos. — Juan Ramon Ordónez y Pedreiro, Emilio Pérez y Rodríguez y Beatriz Freire y Girau.

Lavadoras eléctricas
Todas marcas
Casa Sigma Sagasta, 14 - 16 FERROL

Las mareas

Día 3. — Pleamares: 10,31 de la mañana y 10,58 de la noche.
Bajamares: 4,18 de la mañana y 4,45 de la tarde.
Día 4. — Pleamares: 11,57 de la mañana y 12, 25 de la noche.
Bajamares: 5,43 de la mañana y 6,11 de la tarde.

Farmacias de guardia

Doña Pura Rivas Pardo, Galiano, 67, y doña Cándida Hyde Aragonés, General Franco, 162.

Parte meteorológico

Temperatura máxima, 20.
Mínima, 14.
Media, 17.
Dirección del viento, NE.
Fuerza, fresco.
Estado del mar, marejadilla del NO.
Cielo nuboso: cúmulos y altos cúmulos. Visibilidad, potos cúmulos.
Visibilidad, poca.
Barómetro, 757'4.

ESPECTACULOS

JOFRE: "El sexto fugitivo".—3. Mayores.
CALLAO: "La familia Trapp".—1. Todos.
AVENIDA: "Los diez Mandamientos". — 2. Jóvenes.
CAPITOL: "Cuando Méjico canta".—3. Mayores.
MADRID-PARIS: "Trapecio".—3. R. Mayores, con reparos.
RENA: "Himno de batalla".—2. Jóvenes.
CINEMA: "Eligiendo novio".—3. Mayores.

Acuerdos de la Permanente Municipal

Los camiones tendrán un recorrido limitado

Bajo la presidencia del alcalde, don José María López Ramón, celebró sesión ordinaria la Comisión Municipal Permanente, con asistencia de los tenientes de alcalde don Francisco Caamaño González, don Joaquín Jordán González, D. Oscar Pastor León, don Alfredo Evia García y don Valentín Gómez Casal; secretario general, don José Serrano Ventura, e interventor municipal, don Enrique Martínez López, adoptando los siguientes acuerdos:

Aprobar el acta de la sesión anterior, así como varias cuentas y nóminas de gastos.

Conceder prórroga en el arriendo de un nicho del Cementerio de Catabois a doña Manuela Losada Couce.

Conceder acometidas de agua potable a inmuebles propiedad de dón Jacobo Soto Varela, don Antonio Landrove Anca, D. Ramón Moreno y doña Encarnación Vidal, don Andrés Beceiro Ponce y don Antonio Criado Luaces.

Pasar a informe del arquitecto expediente de enajenación de material del Parque Móvil, por haber quedado desierta la primer subasta anunciada.

Anunciar subasta para la venta de dos carros.

Adquirir vestimenta con destino al personal de Limpieza.

Efectuar señalamiento de participación en cuotas descubiertas, por personal afecto al Negociado de Servicios.

Resolver instancia de D. Julio Pérez López, relacionada con un taxi del servicio público.

Conceder las siguientes licencias de obras de construcción: D. José Pérez Piñón, casa de tres plantas en Pardiñas, sin número; D. Vicente Souto Martínez, casa de tres plantas en Penas de Guitín; doña Elvira Rubiños Mayobre, casa de dos plantas en Puerta de Neira; D. Severino Anido López, casa de dos plantas enPenas de Guitín; doña Elena Porto Sabín, casa de dos plantas en Vinculeiro; Director del Banco de La Coruña, apartación a vivienda de la última planta del edificio social; don Benito López Díaz, planta baja en Prior-Cobas, y don Guillermo Cagigao Rañales, planta baja en el Polígono-Doniños.

Conceder las siguientes licencias de obras: D. Plácido Riveiro obra de mejora en Ortigueira, núm. 5-1.º; D. Leonardo Prego Torrente, de mejora en Cedeira, núm. 6-2.º; D. Constantino Gabeiras de reparación en Benito Vicetto, 7; D. Angel Viguera Lerena, de mejora en Avda. Generalísimo, 12-bajo; D. Antonio Rodríguez Blanco, de mejora en San Felipe, 64; D. Antonio Jerez Domenech, de adaptación a industria en Canalejas, 171 bajo, D. Juan Beceiro Teijeiro, de reconstrucción en Real Baja, 24; D. Bautista Couce Rodríguez, pavimentación de acera en Nueva de Caranza, 34; don José Montero Paredes, construcción de bodega en Coto-Serantes; don Andrés Villar Piñón, construcción de bodega en finca unida a Atocha, 48; D. Fernando Vázquez López, construcción de bodega en La Cantera-Doniños; D. Modesto Prieto, construcción de hórreo en Las Cruces-Marmancón, y D. Jesús Millarengo Fernández, obras de mejora en Benito Vicetto, 5.

Aprobar proyecto de ampliación de obra en el alcantarillado del último tramo de la calle Alonso López.

Aprobar propuesta de rectificación de cuota por licencia de obras a un inmueble de nueva construcción propiedad de doña Andrea Fernández López.

Aplicar los beneficios establecidos en la ordenanza por renuncia a la ejecución de obras solicitadas por D. Eugenio López Purriños y D. Julio Folla Gómez.

Recibir provisionalmente las obras de alcantarillado en la calle de Alonso López, aprobando la consiguiente certificación.

Aprobar certificación parcial por obras de reforma de la jardinería de la plaza del Marqués de Alborán.

Interesar ampliación de informe en relación con una petición de los industriales de la segunda manzana de la calle F. Saavedra.

Autorizar la instalación de señal de prohibición de aparcamiento en determinaads horas en el edificio de la Administracion de los coches Ferrol-Vilaboa.

Aprobar normas en relación con obras de conservación en La Graña, San Felipe y La Cabana.

Aprobar propuesta de ampliación de obras en la Escuela de Niños y Niñas de Serantes.

Aprobar proyecto reformado de la zona de servicios del Puerto, aceptando la donación de zonas al Municipio.

Denegar petición sobre instalación de señal de aparcamiento en la calle Galiano.

Aprobar propuesta relacionada con el señalamiento de recorrido obligatorio para camiones, en los casos que se indican.

Darse por enterada de la recaudación de Arbitrios Municipales en la semana comprendida entre el 22 y el 28 de junio que ascendió a 106.606'25 pesetas.

Adoptar acuerdo en relación con horas extraordinarias del personal municipal.

Lámparas de adorno
Todos estilos
Comedor, sala, hall, ect.
Casa Sigma Sagasta, 14 - 16 FERROL

Disposiciones de Marina

Se dispone se reintegren a su destino en el destructor "Lepanto bis", el capitán de máquinas don Gerardo García Pardo, y los tenientes don Bernardino Santiago Casal y don José Luis Manso Buyo.

—Se nombra auxiliar y habilitado de los servicios de transportes del Departamento de Cádiz, al capitán de Intendencia don Antonio Varela Cheda.

—Se nombra habilitado del mando "Marte", al ídem don Jaime Cornago Benefon.

—Se destina al destructor "Lepanto bis", al capitán médico don Andrés González Ruiz.

—Se conceden los beneficios pasivos máximos, al teniente de navío R. A. N., don José Ramon de Aguirre Garballo.

Calefacción por rayos infrarrojos
Casa Sigma Sagasta, 14 - 16 FERROL

Ollas exprés a presión
Todas marcas y tamaños
Casa Sigma Sagasta, 14 - 16 FERROL

-Gacetillas locales-

SUBASTA DE TERRENOS PARA INSTALACION DE ATRACCIONES

El próximo miércoles, día 4 de julio y a las 12 horas, en la sala de subastas del Palacio Municipal, se procederá a la subasta de terrenos para instalación de atracciones, durante la quincena comprendida entre los días 15 y 31 de julio, con motivo de las fiestas oficiales de verano de El Ferrol del Caudillo.

Lo que se hace público para conocimiento de cuantos pudieran resultar interesados.

TOMBOLA DE CARIDAD

Turnos para el día 3, domingo:

De 10 y media a 12: Marita Iglesias Montero y María Cristina Iglesia Montero.

De 12 a 2: Merchi Brañas, May Pepa Lourido.

De 6 a 7 y media: Pili Molina, María Jesús Crespo y Loli Luaces.

De 7 y media a 9: Merchi Brañas, María Luisa Fernando Lorenzo, María Isabel Barrio, Niní Negri Cerradas y María del Carmen Barrio.

De 9 a 10 y media: Carmiña Sobrino Buhigas, María José Sobrino Buhigas, Loli Franco y Ana Núñez.

Turnos para el día 4, lunes:

De 10 y media a 12: María del Carmen Malde y María Blanca Sesma.

De 12 a 2: Julita Alzueta Cuervo y Maluchi Arrive Dopico.

De 6 a siete y media: María Paz Sesma, María Elena Frade, María Blanca Sesma Eva Torres y Pili Zapata.

De 7 y media a 9: Tilde Sánchez, Sisí Barreiro, Toya Lledías y Loli Luaces.

De 9 a 1 y media: Conchita Cordeiro, Lita Seoane, Maruxia Seoane, Mary Chelo Sánchez de Vivar y Rosa María Veréz.

AMONESTACIONES

En la iglesia parroquial del Socorro, se leerán hoy, domingo, las siguientes amonestaciones:

Las primeras de Domingo Muro y Herrero, con Manuela Pita y Picallo, y José Luis Teijeiro Lamas, con Guillermina de la Calleja y Domínguez.

Iglesia de San Julián. — Las tercerras de Antonio Eloy Portela López, con Josefa Isabel Rodríguez Galán, y Hermenegildo Abella Barreiro, con María de los Dolores Neira Lata.

Las segundas de Carlos Sánchez de Toca y Acebal, con María de las Mercedes Redondo Esperante.

Lipio Regino Ramos Castro, con Visitación Vázquez y Vázquez.

ATROPELLADA POR UN MOTO-CARRO

En la Avenida de la Marina y en la tarde de ayer fué atropellada por una moto-carro la vecina de la calle de S. Pedro, 24-bajo, de 29 años, casada, Luz Teijeiro Losada.

Conducida a la Clínica de urgencia se le apreció erosión en antebrazo izquierdo, otro en la región frontal y fuerte contusión en tórax, de pronóstico reservado.

Una vez curada pasó a su domicilio.

SE LESIONA AL CAERSE DE UNA BICICLETA

Fué curado en la Clínica de Urgencia el niño de 13 años Enrique Sola Acevedo, que vive en la Plaza de España, 26 quinto, quien al caerse de una bicicleta sufrió conmoción cerebral. Los facultativos se reservaron el pronóstico.

POLICIA MUNICIPAL

En esta Jefatura se hallan depositados, un encendedor, una chaqueta de punto de señora, dos pares de puños y un cuello, así como varias llaves.

Enceradoras y aspiradoras
Un gran surtido, en
Casa Sigma Sagasta, 14 - 16 FERROL

Cocinas eléctricas
Todas marcas y tipos
Casa Sigma Sagasta, 14 - 16 FERROL

JOFRE HOY
Un estreno de sensación
Una película de acción trepidante y emoción arrolladora
EL SEXTO FUGITIVO
Con
RICHARD WIDMARK
DONNA REED
WILLIAM CAMPBELL
(Mayores)
Complemento:' NO'-DO

Callao HOY
(5-30 y 8 numeradas) 11
La familia Trapp
EN EASTMANCOLOR
(Apta para todos los públicos)
RUTH LEUWERIK
HANS HOLT
MARIA HOSLT
Completa el programa:
NO-DO 911 B

AVENIDA HOY
ESTRENO
DE LA PRODUCCION MAS COLOSAL DE LA HISTORIA DEL CINE
Los diez Mandamientos
En COLOR y VISTA-VISION
Con
CHARLTON HESTON
YVONNE DE CARLO
YUL BRYNNER
EDWARD G. ROBINSON
El espectáculo más esperado por el público, que causará sensación por su grandiosidad
(Tolerada menores)

CAPITOL TL. 1474-1464
HOY
ESTRENO
Un espectaculo bello, sentimental e inolvidable como el propio Méjico.
Cuando Méjico canta
Con
ROSITA QUINTANA
Funciones: 5-45 — 8 — 11
(Mayores)
Complemento:' NO'-DO

Madrid-Paris TEL. 2242
HOY
TRAPECIO
(CinemaScope y Eastmancolor)
La más fascinante y legendaria historia de circo.
BURT LANCASTER
TONY' CURTIS
Y
GINA LOLLOBRIGIDA
(Mayores)
Complemento:' NO-DO
(6 — 8 — 11)
A las 3-30: Gran Infantil
"EL JARDIN DEL DIABLO"

RENA TEL. 1464-21673
HOY
(6 — 8 — 11)
Himno de batalla
(CinemaScope-Tecnicolor)
Acción, emoción y sencillez en la vida de un héroe en la Guerra de Corea.
Con
ROCK' HUDSON
Y
MARTHA HYER
(Tolerada)
Complemento:' NO-DO
A las 4: ¡Gran Infantil!
"EL JARDIN DEL DIABLO"

HOY
EN JOFRE
¡UN ESTRENO DE SENSACION!
Una película de acción trepidante y emoción arrolladora
¿Que secreto encerraban aquellas cinco tumbas?
UNIVERSAL FILMS ESPAÑOLA S.A. PRESENTA

EL SEXTO FUGITIVO
RICHARD WIDMARK · DONNA REED
WILLIAM CAMPBELL · JOHN McINTIRE
DIRECTOR: JOHN STURGES
TECHNICOLOR
PARA MAYORES
Un film distinto y mejor, que contiene todo el interés e intensidad emotiva de media docena de películas del Oeste
Complemento NO-DO

RENA-HOY
LA HISTORIA DEL CLERIGO QUE CAMBIO SU PULPITO POR UN AVION DE COMBATE
Himno de batalla
(CinemaScope-Tecnicolor)
Con ROCK HUDSON y MARTHA HYER
Complemento:' NO-DO
(6 - 8 y 11) (TOLERADA)
A las 4: ¡GRAN INFANTIL!
EL JARDIN DEL DIABLO

-CINEMA-
HOY
(4 — 6 — 8 — 11)
¡SENSACIONAL ESTRENO!
¡UN ESPECTACULO ARREBATADOR!
Eligiendo novio
Con
JANE POWELL
CLIFF ROBERTSON
En Tecnicolor
(Mayores)

En su 2.ª semana de exhibición, sigue triunfando de forma apoteósica la película más grandiosa y más colosal de los últimos tiempos
¡EL ACONTECIMIENTO DE LA HISTORIA DEL CINE!
LA PRODUCCION CUMBRE DE
CECIL B. DE MILLE

LOS DIEZ MANDAMIENTOS
La producción cumbre del más genial de los directores
CECIL B. DE MILLE
HOY
GRAN FUNCION MATINAL a las 10 de la mañana
5 tarde y 10 noche
CINE AVENIDA
(TOLERADA MENORES)

¡JEAN POWELL! al "alimón" con Cupido, Pitágoras y Don Juan
¡UN ESPECTACULO QUE ARREBATA EN TECNICOLOR!
Canto, baile y bellas muchachas en las playas del Pacífico
CINEMA - HOY; 4 - 6 - 8 - 11
JANE POWELL · CLIFF ROBERTSON

KEITH ANDES
KAYE BALLARD
TOMMY NOONAN
UNA MERKEL
ELIGIENDO NOVIO
TECHNICOLOR * DIRECTOR: MITCHELL LEISEN

El Ferrol, por dentro

El Hospital de Caridad, Museo de Arte

y IX.-El cuerpo del niño-mártir San Justo

Por J A V A

Aquí yace San Justo, mártir a los 12 años y 12 días

Llegamos al final de esta visión retrospectiva de la Historia y Arte del Hospital. No hemos seguido un método científico por ser un reportaje, salpicándola con inventos, descubrimientos y unas sencillas definiciones de las tendencias pictóricas, con comentarios personalísimos de estas tendencias y sin ánimo de crítica. Es opinión, nunca afirmación. A muchos les ha extrañado esta mezcla. A mí, también. Pero si Vds. cogen una pluma y escriben verán como afluyen al exterior ---y sin querer--- hechos y figuras que giran alrededor de la idea principal. Y se personaliza. ¡Es tan agradable decir "yo..."!.

Es el estilo, malo o bueno, pero estilo...

Dentro del arte encaja muy bien la figura del niño-mártir. Es...

SAN JUSTO

Se conserva su cuerpo en una urna de cristal en la capilla del Hospital, colocado en la colateral de la Virgen del Buen Viaje y al lado del Evangelio del altar mayor. El 18 de octubre es la festividad del Santo-Niño, Justo, mártir y poderoso intercesor en favor de los enfermos.

El Ilmo. Sr. Obispo de Mondoñedo concedió cuarenta días de indulgencia al que rece un padrenuestro y una avemaría delante de la urna donde está colocado el cuerpo del mártir y pidan al Señor por la exaltación de la fe católica y por la salud espiritual y temporal de los pobres enfermos.

El Excmo Sr. Comisario General de Cruzada hizo donación al Santo Hospital del Cuerpo del niño-mártir, el cual se hallaba en la capilla de Nuestra Señora del Socorro y fué trasladado a la capilla del Hospital el día 9 de mayo de 1833.

Del acta de entrega, leemos:

El cinco de mayo con la asistencia de autoridades y cura y Rector de San Julián ha sido abierta la caja en cuyo interior se hallaba el cuerpo de San Justo. Dentro de esta primera caja, una urna de madera dorada, cerrada, con dos cristales en su frente en que viene colocado el referido cuerpo del Glorioso San Justo, de edad 12 años y 12 días, vestido noblemente, con tela de seda bordada al antiguo estilo romano, ceñido su cuerpo con una faja de seda de color encarnado y la santa reliquia de la porción de su sangre en un vaso etrusco, colocada en un pedestal de un tercio de alto, todo al parecer de bronce dorado, acompañado al Breve o auténtico original que lo comprueba, extendido en Latín, de letra de imprenta y manuscrita. Su fecha 5 de mayo de 1832, con el escudo de Armas Pontificas, también de imprenta, firmada por el Sr. Secretario y Vicario general del Santo Padre, Dr. Damián C. Orlandi Custodio. Sellada con el de Armas de la Congregación, que se leyó en alta voz al gran número de circunstantes:

Nos, Dr. Plácido (apellido ilegible), de la Congregación, orden San Benito, Cardenal Presbítero de la Santa Romana Iglesia, con el Título de Santa Cruz de Jerusalén. Vicario de nuestro Santísimo señor, el Papa. A todos y a cada uno de los que nuestras letras vieren, hacemos saber y certificamos que, para mayor gloria del Omnipotente y veneración de sus Santos, hemos regalado al muy ilustre Dr. Salvador Borell, Presbítero español, el sagrado cuerpo del Santo Mártir de Jesucristo, el niño Justo, de edad doce años y 12 días, sacado por Nos, de orden de nuestro Santísimo Padre el Sumo Pontífice, del cementerio de Santa Ciriaca, en el Campo Verona, con un vaso de sangre y con esta inscripción al pie del Sepulcro: Justo, de edad 12 años y 12 días el que vestido... (aquí explicando sus vestiduras) y sellado con nuestros sellos, lo hemos consignado al mismo Salvador Borell, dándole facultades en el Señor para que pueda tenerla en su poder, regalarla a otros, transmitirlo fuera de Roma, exponerlo y colocarlo en cualquier oratorio, iglesia o capilla a la pública veneración de los fieles, más sin oficio y misa, según el temor del Decreto de la Sagrada Congregación de Actos, dado a la luz el 11 de agosto de 1961. En fe de lo cual...

Hasta aquí la copia del original que obra en los archivos del Hospital.

Vds. pueden admirar al Santo Niño con devoción en la capilla del Hospital: devoción por su idea, por su fe y por el inolvidable martirio sufrido en una edad, todavía niño, que hace más heroico y sublime su sacrificio en aras de una idea.

En su rostro se refleja el sueño eterno con una expresión de dolor como si un lamento fuese a exhalar. Sobre un mechón de pelos, la sangre coagulada. Es la muerte serena del que sabe que esta vida es un tránsito, una estación de espera en el viaje al más allá.

ESTADISTICA FINAL

El Excmo. Sr. D. Manuel Fernández Varela, Comisario General de Cruzada dió limosnas para el Hospital: en ocho años sumaron 161.413 reales. El real de antaño tenía un valor superior al duro de hoy, aproximadamente.

SALUTACION

A todos los que laboran por la perfección del Hospital, a los que diariamente ofrecen horas de su vida por la vida de la Institución, el saludo del hombre de la calle y de los enfermos. Es un saludo por la labor que realizan y realizarán (porque no debe uno estar nunca satisfecho). El Hospital tiene un futuro de esplendor. Llegará a su máximo cuando a sus puertas llamen todos los enfermos y siempre haya un hueco para ellos. Esto significa que el Hospital habrá superado su lucha contra la escasez de habitaciones. El pueblo ha aumentado: el Hospital debe seguir paralelamente a estas necesidades de la capital. Todos estamos obligados a esta obra.

UN HOMBRE

Sobre el Hospital se siente un hálito de bondad y santidad. Una irradiación del espíritu cristiano, del sacrificio diario, de la palabra de consuelo, de la mano que se oculta para dar. Yo empecé a oír su nombre en la voz del pueblo hace veinticuatro años. Es un santo decían hasta los incrédulos. Sus hechos sencillos por su sencillez son maravillosos. Su sonrisa, una sonrisa cariñosa, dulce; su fe, extraordinaria. Yo no quisiera empañar la paz espiritual de su alma, ajena a toda vanidad humana, su modestia y amor. Pero de las obras de arte, perfectas, vivientes que el Hospital posee hay una que no tiene valor material porque no hay dinero que la pague. Es la obra santa que viene realizando D. Luisiño en este mundo. Para él no hay más que amigos y, entre ellos, su predilección va a los presos, enfermos y niños. Mis últimas palabras sobre el Hospital son: un recuerdo a su obra espiritual y material.

DE AYER A HOY

Ferrol hace cuarenta años

3 DE JULIO DE 1920

Regresaron anoche de Madrid los señores de la Comisión pro ferrocarril de la Costa, presididos por el alcalde accidental, señor Pérez Lago. Vienen muy bien impresionados de las gestiones que han realizado, y esperan que en un plazo muy corto tengan eficiencia oficial.

Ya dimos cuenta de la huelga que han planteado los empleados de la Constructora naval, fundados en su petición de aumento de sueldo, a lo que se negó la Empresa.

Ayer solo entraron al trabajo, dos empleados, uno en el astillero, y otro, en el arsenal, ayudando al alto personal en las operaciones de chapeo y fichero.

La Constructora, ha fijado un aviso, diciendo que a consecuencia de la no asistencia al trabajo del personal administrativo, se ve obligada a cerrar, los talleres, bien a su pesar, pero lo hace interín tanto no se toman otras medidas. La fuerza pública, prestó servicio en las puertas de la Constructora, pero no ha tenido que intervenir, en incidente alguno. Se han visto algunos empleados en la Alameda y en el Campo de Batallones, comentando la huelga, pero dentro de la mayor corrección.

Por la tarde, en el local de los Dependientes de Comercio, se celebró una asamblea, [illegible] todos los huelguistas. Se acordó telegrafiar a los compañeros de Cádiz, Cartagena y Reinosa, dando cuenta del planteamiento de la huelga.

Se adoptó también el acuerdo de que, una vez finalizada la huelga, se constituya una Asociación de empleados para defensa de los propios intereses.

Don Guillermo Prieto Landrove, ha presentado una instancia en el Ayuntamiento solicitando la plaza de Administrador del servicio de pompas fúnebres, y del matadero de ganado de cerda.

Nuestro querido colega de La Coruña, "Ideal Gallego", habla del viaje de los Reyes a Ferrol. Dice que Su Majestad, vendrá a Santiago para hacer personalmente la ofrenda al Apóstol, mas esta noticia está desmentida por el hecho de que ayer se ha sabido que en nombre de don Alfonso XIII, hará la ofrenda S. A. R. el Infante don Fernando.

Pero el "Ideal", agrega que se espera que Su Majestad, asista a la próxima botadura del trasatlántico "Cristóbal Colón", en los astilleros de Ferrol, recordando que también ha venido a la botadura del acorazado "España", y se da la circunstancia de que el "Colón", es el primer trasatlántico que se construya en estos astilleros, y lleva el nombre glorioso del descubridor de América. Añade que el gran impulso que se quiere dar al desarrollo de la Marina Mercante, iniciado con la construcción de este trasatlántico, podrían ser punto de arranque para que el Gobierno aconsejase a Su Majestad, la asistencia a la próxima botadura.

Bajo la presidencia del señor Pita Cortés, se celebró sesión extraordinaria en el Ayuntamiento para tratar de la cuestión del pan. El señor Pita Cortés, da cuenta de la actitud del gremio de panaderos. Intervienen diversos concejales, exponiendo sus puntos de vista sobre la carestía del pan, y la falta de harinas buena, para confeccionarlo. Estamos —agrega— en un momento difícil.

Se convino en llamar al presidente del gremio de panaderos, para tratar del problema y conseguir que no se suba el precio, y que el pan se confeccione con harina buena.

Los concejales dieron un voto de confianza al señor Pita Cortés.

FENE

Festival a beneficio de la ampliación del templo parroquial

FENE. (De nuestro corresponsa, MILO).

Hay obligaciones que gustan y una de ellas es, para nosotros, acusar el paso por aquí de la agrupación artística ferrolana "Jesús Maestro", del Grupo Escolar Ibáñez Martín.

Estos jóvenes artistas vinieron a echarnos una mano en la sagrada tarea de ensanchar nuestra Iglesia, y pusieron cátedra de arte y de gusto en el estupendo marco del cine Perla de Perlío, que sus propietarios cedieron galantemente para este fin.

Nuestros más encendidos plácemes para estos muchachos, que de la mano de D. Manuel Figueirido Feal, han aprendido a ganar admiraciones en la escena usando del arte dramático y de folklore.

Su actuación será recordada. Muy bueno ese trío San Luis de que ya se hacen lenguas los periódicos; y los hermanos Broters, intérpretes de la música americana más extraña y difícil. Admirables los actores todos de los dos juguetes cómicos o entremeses representados, "Los Chaparritos" y "Los Perlas".

La escuela fué buena; en general dominan los recursos escénicos y saben desenvolverse. Pero tienen una virtud entre todas, la de la simpatía. Esta no se aprende. Estos muchachos de la agrupación "Jesús Maestro" dejaron una estela de afecto muy honda por el agrado que supieron poner en sus respectivos cometidos.

Dios mediante —contando con la benevolencia de estos jóvenes artistas y de su director—, esperamos tener nueva ocasión de ofrecerles nuestros aplausos más entusiásticos.

BLANQUEOS

Empieza a estar a punto nuestro caserío. Casi todo él se ha vestido de limpio. Ya hemos hablado del generoso derroche de cal y de la estupenda y discordante aparición de nuevos colores empleados en las pinturas de nuestras edificaciones. Nos alegramos mucho por todo esto y no nos cansaremos de repetirlo.

Bien por la luz de lo blanco y por ese nuevo prurito de lo chillón y variopinto.

La alegría "colorinera" necesita el premio de los comentarios encomiásticos sin tasa.

Que cale hondo el gusto de estos "brillos" y que todos los años saquemos a relucir el garbo urbano de nuestro caserío por esta época en que los soles permiten lucir las cosas. Y las casas.

El Ayuntamiento ya está también metido en faena; ha blanqueado su casa, le ha quitado la mugre a las escuelas y hasta le ha sobrado cal para pintar los lavaderos y para alegrar de blanco ese Campo Municipal que está el pobre tan quejoso de desafectos.

FIESTAS

Las bombas del San Pedro de Sillobre, tan pegado a casa, rompieron la indiferencia nuestra por esta cuestión de las fiestas tradicionales.

Ya hay comisión para organizar las dedicadas a "jalear" esa fecha tan señalada de Nuestra Señora del Carmen. Parecía imposible.

Digámoslo todo. Los componentes de la misma, jóvenes en su totalidad y en su totalidad dispuestos a hacer gala de entusiasmo y de dinamismo, son los señores D. José Antonio López Romero, D. Pedro Bouza García, D. Antonio Quintía Meizoso, don Casimiro García Echevarría y D. Juan Antón Sánchez.

A ver si todos cumplimos el deber de hacernos cargo de su difícil misión.

AGUA, POR FAVOR

Por segunda vez llamamos la atención de nuestras autoridades para que miren el conflicto que se plantea al más populoso barrio de Fene por el agotamiento de la "tristemente" famosa fuente de La Fraga.

Cuando los males no tienen remedio siempre existen paliativos, medidas de consuelo; cuando lo tienen lo más indicado es enfrentarse con ellos, tratar de resolverlos.

Esto de la fuente de La Fraga se dejó a ciencia y conciencia de que tenía que surgir otra vez cuando el sol apretara de veras. No sabemos por qué. Lo que sí sabemos es que el vecindario está muy descontento porque no tiene agua.

¿No habrá manera de escuchar pronto las demandas de este barrio que nunca había padecido estas restricciones?

PLISADOS
TINTORERIA «IDEAL»
Teléfono, 2415 — FERROL

NEDA

Demasiado blanqueo

NEDA. — Desde estas columnas queremos manifestar a nuestra primera autoridad municipal nuestro sincero afecto y simpatía por el ritmo acelerado e impulso dado a las obras que se están realizando en las calles de esta villa, así como también las disposiciones de blanqueo de casas, edificios y muros que dan un aspecto verdaderamente maravilloso de especial urbanización, como no habíamos visto desde hace muchos años.

Tenemos que manifestar, sin embargo, nuestro desagrado por parte de los propietarios de los dichos inmuebles al consentir, no por mala fe, sino acaso por ignorancia, que los pintores o albañiles, no hayan respetado en sus blanqueos las fachadas de granito y cantería tan magníficamente labrada y que daban el aspecto señorial a las mismas y a la villa en conjunto. También las columnas de nuestros soportales, con sus góticos capiteles, así como algunos escudos e inscripciones, han sido víctimas del blanqueo, sin tener en cuenta que todas estas piedras son otros tantos monumentos que nos hablan del gran historial de Neda.

Nos parecería una excelente idea, muy de tener en cuenta que, para próximo año y al dar comienzo la campaña de blanqueo y urbanización, se hiciera el raspado de la cal y pintura de las dichas piedras para restaurar en lo posible, el sabor arquitectónico, designando para ello una persona debidamente autorizada y perita en esta materia arqueológica.

DE VIAJE

Para asistir al sepelio y honras fúnebres de un familiar suyo, ha salido para León nuestro distinguido amigo el veterinario titular de Neda, don Santos Fernández Sánchez, a quien acompañamos en su profundo dolor y deseamos feliz regreso.

—Para Mondoñedo y con el fin de practicar los santos ejercicios espirituales, ha salido nuestro celosísimo párroco don Angel Chao Ledo. Deseamos que su regreso sea pronto para continuar su fructífera labor apostólica.

Horario de misas

San Julián. — Laborables: 8, 9 y 10.
Festivos: 8, 9, 11, 12 y 1.
Carmen. — Laborables: 7 y media, 8, 8 y media, 9, 9 y media, y 10. Vespertina 8.
Festivos: 7 y media, 8 y media, 9 y media, 10 y media, 11 y media, 12 y media y 7 tarde.
Merced. — Laborables: 7, 7 y media 8, 8 y media y 7 de la tarde.
Festivos: 7, 7 y media, 8, 8 y media, 9, 9 media, 10 y 7 de la tarde.
San Francisco. — Laborables: 8 y media, 9 y 9 y media. Primer Viernes. Tarde, a las 7 y media.
Festivos: 8 y media, 9 y media y 12.
Socorro. — Laborables: 7 y media.
Festivos: 7 y media, 11, 12 y media y 4 y media de la tarde.
Pilar. — Laborables: 8, 9 y 8 y media de la tarde.
Festivos: 8, 9 y media 11 y 12. Tarde a las seis y media.
Ang.ª Par. — Laborables: 7 y 8.
Festivos: 8, 10, 11 y 12 y media.
Ang.ª S. — Laborables: 7 y media 8 y media.
Primer sábado, 7 y media de la tarde.
Festivos: ocho y media, 10 y media, 12 y 1.
Enseñanza. — Laborables: 7 y 12,45
Festivos: 8 y 9 y media.
Dolores. — Laborables: 9 y media.
Festivos: 9 y media y 11.
H. Marina. — Laborables: 6 y media.
Festivos: 6 y media y 10.
H. Caridad. — Laborables: 7 y media.
Festivos: 7 y media y 9 y media.
C. Rey. — Laborables: 7,45.
Festivos: 9 y media.
O. Tercera. — Laborables: 9. Sólo los lunes, martes y miércoles.
Festivos: 9.
Esclavas del Santísimo (San Roque). — Laborables: 8.
Festivos: 8.
C. Santa Teresa. — Laborables: 7 y media.
Festivos: 7 y media.

SOCIEDAD

VIAJEROS

Con su esposa regresó a El Ferrol del Caudillo el teniente coronel de Infantería de Marina, don Ramón Calderón y de Ahumada.

Horario de Trenes

TRENES DE LLEGADA

Tren	Proced.	Hora	Observ.
6.428	Betanzos	6'55	Men.
1.442	Betanzos	9'15	Omn.
494	La Coruña	11'—	Cor.
416	Madrid	12'—	Exp.
1.452	La Coruña	14'15	S.-Aut.
7.464	Betanzos	19'42	Mer.
492	Madrid	21'30	Cor.
1.454	La Coruña	22'10	S.-Aut.
1.446	La Coruña	23'25	Dir.

TRENES DE SALIDA

Tren	Destino	Hora	Observ.
1.445	La Coruña	7'—	Dir.
491	Madrid	7'45	Cor.
1.451	La Coruña	9'40	S.-Aut.
1.443	Barallobre	7'15	Omn.
7.461	Betanzos	13'21	Mer.
1.453	La Coruña	15'30	S.-Aut.
415	Madrid	16'30	Exp.
493	La Coruña	19'15	Cor.
6.427	Betanzos	19'45	Men

Anuncios POR PALABRAS

FERROL

Hasta 15 palabras, 6 pesetas.- Cada palabra más 50 céntimos

Estos anuncios se reciben en las agencias de publicidad y en las administraciones de nuestro periódico en El Ferrol (teléf. 4089) y Santiago (teléfono 1427)

COMPRA-VENTA

COMPRO muebles ropas y objetos usados. Avisando paso a domicilio. Canalejas num. 142. Tel. 2506.—Ferrol.

EN PAN PIANA véndense herrajes y otros accesorios de 2 hornos fijos Balart. Ferrol.

VENDESE partida 3.000 pinos rolla y puntal. Razón Fonta (Mandia) y Malata, número 24-bajo. Ferrol.

VENDO estupenda nevera eléctrica americana, 5 ½ pies capacidad, marca CROSLEY, barata. Informes: Real, 140.—Ferrol.

MAQUINAS PUNTOS MEDIAS. Facilidades pago. Enseñanza gratuita. Casa Sigma. Sagasta, número 14.—Ferrol.

ENSEÑANZA

MANOLITA TABOADA. Se dan clases de bordado a máquina, enseñanza garantizada. Se hacen vainicas a máquina. Canalejas, 183-3º. Ferrol

FINCAS

VENDO pisos a estrenar, exentos contribución céntrico y soleado. Razón Hotel España, Galiano, 24. Ferrol.

VENDO casa tres plantas, bajo libre, sótanos, jardín, bodega, pozo. Razón: Alegre, 129-bajo. — Ferrol.

VENDESE casa tres plantas dando tres calles, precio 175.000 pesetas. - AGENCIA ROCA. General Franco. — Ferrol.

VENDENSE dos pisos amplios (libres), calle Canalejas. Infórmese - AGENCIA ROCA. General Franco, 81-1.º—Ferrol.

VENDESE casa tres plantas calle María, primer piso libre, precio 155.000 pesetas. AGENCIA ROCA. Ferrol.

VENDESE pisos libres exentos de contribución precio pesetas 175.000. Infórmese AGENCIA ROCA. General Franco.—Ferrol.

¿QUIERE VENDER SU CASA? ROCA, GARANTIA, SERIEDAD. SOLAMENTE AGENCIA ROCA. General Franco, 81.—Ferrol.

TRASPASOS

TRASPASASE tintorería sitio céntrico, poca renta. Infórmese AGENCIA ROCA. General Franco, 81, primero. — Ferrol.

TRASPASO bajos comerciales sitios céntricos, cafés, bares, bodegones, Infórmese AGENCIA ROCA. General Franco, 81.—Ferrol.

SANTIAGO

ALQUILERES

SE ALQUILAN máquinas de escribir. Viuda de Romar.—Calvo Sotelo, 17. Teléfono 1203. Santiago

SE ALQUILA piso en Curros Enríquez, 27, primero. — Santiago.

COMPRA-VENTA

SE COMPRAN perros, Clínica Amigo, Ramírez. Santiago.

DEMANDAS

SE NECESITA COCINERA que conozca bien su obligación Informes esta Admitración. — Santiago.

INTERESAN fresadores de primera categoría especial. Buena retribución. Metalúrgica Gallega. Teléfono 4320. — Coruña.

FINCAS

SE VENDE casa tres plantas, calle Vía Sacra 3. Razón Rúa Villar, 1 (Zapatería), Santiago.

VENDESE casa con huerta en Avenida Rajoy, núm. 1. Razón en la misma. — Santiago.

VENDO casa número 6 calle Conga. Razón en Rúa Villar, 30-32-1.º-izquierda. — Santiago.

SE VENDE casa libre. Céntrica. Razón Curros Enríquez 10 Santiago.

VENDESE casa con huerta en la Trisca, número 21-A. Razón en la misma. — Santiago.

VENTA casa planta baja, agua corriente, patio, precio interesante 90.000. Informes en esta Administración. Santiago.

SE VENDE casa de nueva construcción, seis plantas, nueve viviendas, dos libres, tres bajos industriales. Razón esta Administración. Santiago.

VENDESE en Rojos cerca de la carretera, casa con buenos amplios servicios. Huerta circundada con frutales, pozo y viñedo. Una finca labradío, todo conjunto mide 20 áreas. Para informes: Casas Reales, 25-3.º — Santiago

OFERTAS

OFRECESE chica culta, buenas referencias, para casa particular, frutería, similar. Informes Quinpa. Trova. Santiago

VARIOS

SOLDOURO, limpia, pule y abrillanta toda clase de metales, menajes de cocina, loza, porcelana, suelos, mármoles, lavabos, baños y cristal.

ASESORIA LABORAL. Titulado Ernesto Sánchez Santiago. Salarios, Vacaciones, Pagas extras, Beneficios, Liquidaciones. Seguros Sociales, etcétera. Plaza Instituto, 14-bajo. Tel. 2090. Santiago.

BOLSA REGIONAL DEL AUTOMOVIL

AUTOMOVILISTAS. El autorradio con transitor y sintonía electrónica busca, elige y fija por sí sola la emisora que usted desea escuchar. Comercial Mateo. Plaza del Toral. 1. — Santiago.

MUY BARATO VENDESE Camión FORD buen estado. Informes Quinpa Publicidad. Troya. — Santiago.

MODERNO TURISMO, seis asientos, once caballos cubiertas de 13 por 90, kilómetros hora, 150. Infórmese: María, 32. Ferrol.

VENDESE magnífica camioneta recién construída, muy asequible. Informes. Bar Muelle. Santiago.

MOTO DE OCASION semi nueva, con matrícula provisional. M. V. de 125 cc., toda equipada. Canalejas, 161, tienda.—Ferrol.

URGENTE 25.000 pesetas, 8 HP., cuatro puertas, toda prueba. Teléfono 1528. — Ferrol.

ESTOS ANUNCIOS
se reciben en
QUINPA PUBLICIDAD
Troya, 12 - bajo. — SANTIAGO

VIDA RELIGIOSA

SANTO JUBILEO CIRCULAR DE LAS CUARENTA HORAS

Hoy, corresponde la Exposición del Santísimo, en la iglesia catedral de San Julián.

Mañana, lunes, en el santuario de las Angustias, plaza de Honorio Cornejo.

EL CORREO GALLEGO

El secreto de Fátima se revelará en octubre

Carta de ROMA

No contiene, según parece, profecías terroríficas

Es un mensaje de esperanza

ROMA (Del corresponsal de la Agencia ACALTA, Jorge Malda, en exclusiva para nuestro periódico).

Según se ha dicho en círculos romanos, el obispo de Leiria, Monseñor Pereira Venancio, ha dirigido a todos los obispos del mundo una carta en la que notifica que 13 de octubre próximo, día en que se cumplirán cuarenta y tres años de la última aparición de la Virgen en Cova de Iria, cerca de Fátima, se efectuará una grandiosa peregrinación de plegaria y penitencia. Los peregrinos, cuyo número podría ascender perfectamente a un millón serán invitados a recorrer a pie, rezando el Rosario, la última parte del recorrido desde Fátima al Santuario donde pasarán en plegaria la noche del 12 al 13. En la mañana de este día se celebrarán allá grandes ceremonias. Las plegarias y rezos, según las intenciones que dieron vida a aquel santuario, tendrán por objeto "Una vida cristiana consciente. la conversión de Rusia y el don de la paz".

Así ha escrito el obispo de Leiria en la carta dirigida a los obispos, en la que les invita a efectuar el mismo día, en los santuarios diocesanos o nacionales, idénticas peregrinaicones expiatorias.

¿REVELACION DEL MENSAJE?

Se sabe que Monseñor Pereira dió noticia al Santo Padre de estas iniciativas en la última audiencia que Su Santidad le concedió el día 13 de Junio. ¿Hablaron también del llamado "secreto de Fátima"? He aquí algo que lógicamente no puede saberse, pero se considera generalmente probable que en aquellas fechas de octubre se haga también pública la parte todavía inédita del mensaje de Fátima. Este mensaje, con una descripción completa de las revelaciones hechas por la Virgen a los tres pastorcillos en Cova de Iria. entre el 13 de Mayo y el 13 de Octubre de 1917, fue transmitido por la única superviviente, Lucía Dos Santos (ahora Sor María de la Dolorosa) en un amplio documento remitido al obispo de Leiria, que esta jerarquía eclesiástica ofreció al cardenal patriarca de Lisboa. El cardenal patriarca declinó el encargo de custodiar el manuscrito, que probablemenfué entregado al Papa en los años 1958 - 59. En el sobre que contiene la descripción completa parece que la propia Sor Lucía escribió que sólo podría abrirse a su muerte o en 1960. Se ignora las razones para la elección de esta fecha.

ANTERIORES REVELACIONES

En varias ocasiones fue invitada Sor María por el obispo, doctor Correira da Silvá (predecesor de Monseñor Pereira) a que explicara todo lo que no le habían pro-

(PASA A SEPTIMA PAGINA)

Huída de universitarios hacia Occidente

Carta de BONN

Cuarenta mil hombres de carrera y treinta y tres mil estudiantes abandonaron ALEMANIA ORIENTAL

Los alumnos de Reválida prefieren examinarse en la República Federal

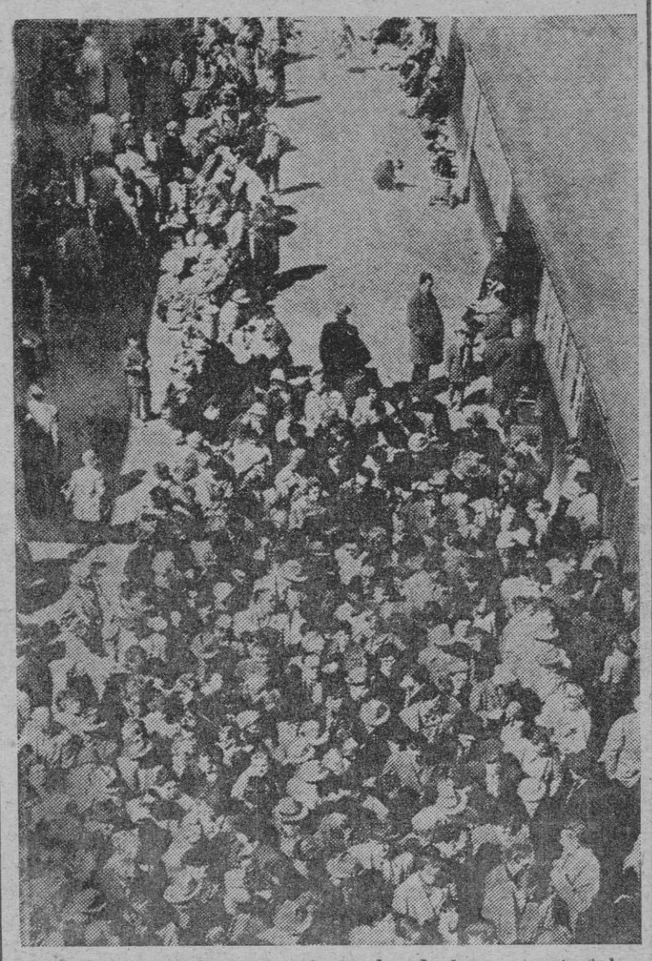

Más de cinco mil personas escapadas de la zona oriental de Alemania esperan en el campo de reffugiados de Martenfielde hacer su inscripción. Ellos escaparon en Semana Santa por Berlín

BONN. (Por Pedro Ebstorfer). — En la zona de ocupacion soviética de Alamenia Central estudian cerca de 80.000 jovenes, al paso que en la República Federal Alemana son aproximadamente 277.000 los estudiantes. Esto corresponde sin más a la proporcion que guarda la población, pero no permite sacar ninguna conclusión acerca del gran contraste existente en el tratodado a estudiantes y universitarios. Todos los años, a los nuevos matriculados en las Universidades de la República Fe se les concede el derecho de ciudadanía universitaria por medio del apreton de manos del Rector y de la entrega del carnet de estudiante. Por el contrario, los estudiantes de la zona soviética, al empezar sus estudios deben suscribir una declaración jurada que desde el punto de vista politico y humano les ata de manos y somete sus espíritus.

He aquí su contenido: "Mis estudios son una distinción de nuestro Estado de Obreros y Campesinos. Por lo cual me comprometo a apoyar constantemente con mi actividad la política del Gobierno a enriquecer mis conocimientos referentes al materialismo dialéctico e histórico, los cuales, al terminar mis estudios, pondré a disposición de nuestro Estado de Obreros y Campesinos para el progreso de la reconstrucción socialista. Durante mis estudios aportaré mi contribución activa a la reconstrucción socialista de nuestra industria y agricultura y estoy dispuesto a cooperar para el fortalecimiento de nuestra capacidad de defensa. Al terminar mis estudios y de acuerdo con las disposiciones legales sobre la integración activa de los diplomados de las escuelas superiores, me comprometo a trabajar durante tres años en el destino que me sea asignado por los órganos de nuestro Estado de Obreos y Campesinos según las necesidades de la reconstrucción socialista". Esto significa la mordaza para la libertad de los universitarios, tanto durante sus estudios como después en el ejercicio de su profesión, arrancándoles una profesión de fe comunista de mentirijillas.

La arriba citada declaración jurada no dejó de tener sus consecuencias para la llamada "República Democrática Alemana". En efecto, desde la creacion de la misma, decretada por Moscú, han sido encarcelados allí un total de 1.030 universitarios, entre ellos 24 profesores, 36 encargados de curso, 33 asistentes, además de 856 estudiantes y 76 pre-universitarios. De ellos se hallan todavía encarcelados 217, 18 de los cuales en la Unión Soviética. Cuarenta murieron en la prisión o fueron ejecutados; 116 "casos" resultan inexplicados después del encarcelamiento, la condena o incluso de haber cumplido la condena impuesta. Las penas son duras. Se considera ya delito de alta traicion: la oposición ideológica en discusiones privadas, el contacto con organizaciones juveniles de Alemania Occidental, el prestar libros occidentales y la crítica de determinadas instituciones del Estado. Y esta "traición al Estado" es a menudo penada con cinco a quince años de presidio.

Desde luego, en caso de necesidad también se aprende a callarse la boca para evitar ser llevado a la carcel, pero formando sus propias ideas sobre los cambios de rumbo de los funcionarios del partido. Pero a lo que los bachilleres, estudiantes y universitarios en general nunca se acomodarán, es a la obligación de servir con las armas un Estado al que no tienen amor, a la renuncia a la libre enseñanza y al libre estudio y a la intervención estatal incluso en la elección del lugar y modo de ejercer la propia profesión. La consecuencia ha sido que en el transcurso del decenio transcurrido desde 1950 han huído cerca de 36.000 profesionales universitarios, sobre todo maestros, ingenieros y médicos. En el mismo espacio de tiempo se unieron a ellos más de 600 catedráticos de

(PASA A SEPTIMA PAGINA)

JORNADA FERROLANA

Libros condensados

Uno no puede estar al tanto de todo. Es imposible. Y respecto de publicaciones, por ejemplo, conoce lo que le interesa, aunque no pueda adquirir absolutamente todo lo que quisiera.

Hace poco, en casa de un amigo, el cronista revolvía los libros de unos estantes. Tropezó con unas ediciones muy bien presentadas que le llamaron la atención, hojeó aquellos volúmenes al azar y halló que en cada uno de ellos había por lo menos, tres o cuatro buenas novelas. Los títulos y el autor, conocidos suficientemente, era una garantía para cualquier lector. Como el precio de cada uno de los volúmenes no le pareció demasiado caro, preguntó. Y el amigo, diligentemente, informó al cronista. "¿Qué? ¿Te gustan? Están muy bien estos libros, ¿verdad? Además son baratos, porque la encuadernación es magnífica, y el papel... Bueno, y puedes ponerlos a plazos". Asentí convencido. El continuó: "Son unas ediciones extraordinarias. Toda la "paja" de esas novelas ha sido de antemano suprimida. Así te ahorras, al leerlas, el trabajo de saltar páginas y páginas de lectura pesadísima. Prosa, ¿comprendes? Ya sabes, todas esas descripciones... Que si el sol, que si la luna, que si los campos verdes, que si tal personaje comía con los dedos. En fin, lo accesorio, lo que tiene que ver tan poco con el argumento, con lo importante. Pero ¿qué te pasa? Oye, ¿estás malo

Mi amigo es una buena persona. Lo conozco hace muchos años y lo quiero sinceramente. Cerré los ojos y conté hasta diez para calmarme. Luego inquirí: "Pero, vamos a ver, Pepe. ¿Quieres decir que esas novelas han sido expurgadas de lo que tú llamas "prosa", que no están completas?" El afirmó con la cabeza. "Claro, hombre. Y según afirman en la propaganda, las obras, así, ganan, se mejoran. ¿Tú no lo crees?"

Le dije que no. Y quise explicárselo. "Atiéndeme, Pepe. Una novela, una buena novela, se puede ser, una obra de arte. ¿Estás de acuerdo? Bueno Cómo es posible que una obra de arte sea mejorada por alguien que no es un novelista, o que es un novelista menor? Y sobre todo, ¿quién, no siendo el autor, puede mejorar su propia obra? Además, Pepe, una novela es algo acabado, producto del principio al fin. Nada sobra talento de su autor desde el en una novela. Si la novela es mala, sobra todo. ¿Quién se atrevería a "mejorar" "D. Quijote de la Mancha" o "Rojo y negro" o "Crimen y castigo" o, si es más de tu gusto, "La isla del tesoro"? Eso que tienes ahí es una caricatura, y un crimen de lesa literatura. Veade todo, hombre. Te harás un favor a tí mismo".

A veces, dar un consejo resulta tan comprometido como no darlo. Mi amigo se "enferruñó", sacó de no sé dónde una voz extrañamente hostil y me dijo que me fuera al demonio, que no necesitaba consejos, que nunca había podido terminar la lectura de "D. Quijote" y que "Crimen y castigo" era un ladrillo escrito por un "chalao" de barbas a quien le daban ataques. "Ya sé --barboto-- que tú eres uno de esos "filósofos" a quienes gustan las pesadeces. Te conozco. Os conozco. Vosotros sois los que fastidiáis todas las cosas. Y ahora, tú me estás fastidiando."

Quise decirle que aquello de "filosófico" era una inexactitud, que "Crimen y castigo" no era un "ladrillo". Recordé que a mi amigo le gusta, hasta cierto punto, la pintura. Dí un grito. "Oye, un momento. ¿Qué pensarías si alguien suprimiera de un cuadro de Goya un trocito de pierna de señora, modificase el amarillo del fondo o "rehiciese" los ojos de cualquier figura, y te presentase aquello "mejorado"?

Mi amigo no contestó, pero me lanzó una mirada asesina. Yo comprendí que el horno no estaba para bollos y me fuí sin dar un portazo. Me marché con la sensación de que había perdido un amigo de la infancia.

MARIUS

HORAS DE COMPOSTELA

Mosquera Pérez

Cuando don José Mosquera Pérez quiere charlar con nosotros al tiempo de saborear un café en el Círculo Mercantil basta con una simple llamada telefónica a la Redacción entre doce de la noche y una de la madrugada. Entiende Mosquera Pérez que es el momento más oportuno para nosotros, a pesar de que esa hora es crucial para los periodistas también. Hace un par de noches sonó esa llamada cordial de "O Vello dos Contos". No podíamos faltar a la cita.

--Coido que debo darche unha noticia, mais coido tamen que tí non has de espallala mais do que eu quero. Nomearonme Presidente d'o Patronato Rosalía Castro.

En principio la condición impuesta por don José Mosquera Pérez exigía ese laconismo informativo. Nada más que deberíamos decir que asume la Presidencia, en el cargo que durante diez años ha venido trabajando el Marqués de Figueroa.

Fué también al filo del comienzo del mes del Apóstol, el pasado año, cuando en el mismo rincón del Círculo Mercantil, Mosquera Pérez nos decía:

--Voume a América, chamado por os hirmans de Bós Aires. Si queres, da a noticia, pero sin mais nada.

Y en aquella ocasion dedicamos al viaje de "O Vello dos Contos" la crónquilla diaria "24 Horas de la vida de la Ciudad".

El Patronato Rosalía de Castro ha tenido hasta la fecha dos dignos Presidentes, en etapas sucesivas, a las que Borobo hace referencia en su "Anaco" de ayer en "La Noche". Lo fué primeramente don Luis Iglesias, ilustre catedrático de la Universidad compostelana; luego, D. Juan Gil Armada, Marqués de Figueroa. El tercero en la sucesión presidencial lo es D. José Mosquera Pérez con una especial personalidad respecto de la obra rosaliana.

¿Me permite, Mosquera, que recuerde sus preocupaciones de hace ya una buena serie de años en pos de la compra de la Casa de Rosalía, en Padrón? Una tarde había de acompañarles a usted y al Sr. Villar Grangel (q. e. p. d.) a la villa padronesa, pero una misión informativa me apartó del ya histórico momento. Tengo entendido que aquel corto viaje a tierras del Ullan fué decisivo.

Eso, muy especialmente, queríamos recordar de la relación del Sr. Mosquera Pérez con el Patronato Rosalía Castro, que se debe, además, a su propia iniciativa. Su fundación nació del entrañable cariño, verdadera devoción espiritual, que siente por todo lo que representa patrimonio material y espiritual de la gloriosa Cantora del Sar.

El Patronato Rosalía Castro, que tuvo al frente de su más alta representación a dos hombres ilustres, cuenta ahora con un Presidente que simboliza el grande amor rosaliano de Galicia. Y si Mosquera Pérez con su constante laborar en silencio ha conseguido tan grandes objetivos como la adquisición de la Casa de Rosalía y la fundación de un Patronato, de esta otra gestión aceptada puede contribuir en gran manera al logro de una cálida ilusión que viene manteniendo "Borobó" desde su columna periodística y a la que ayer dedicó el siguiente párrafo:

"Que sirva esta coincidencia --se refería al nombramiento de Mosquera Pérez-- para meditar y tratar mañana por todos los reunidos en Cambados, de la necesidad de crear esa casa de Rosalía para artistas ancianos que después de andar esparcidos por el mundo regresan a su tierra. Casa que podría servir también para albergar a los raros ingenios, que no han tenido oportunidad ni el coraje de ganar, como López de Haro, una notaría. que les permita escribir sin agobios".

--Esta responsabilidad atópame xa un pouco vello --nos decía anteanoche Mosquera.

Mas creemos firmemente que don José conserva muy lozano su espíritu. Y también las energías físicas, para procurar al Patronato Rosalía de Castro otra etapa feliz.

JOSE REY F. ALVITE

RINCON AMENO

CRUCIGRAMA

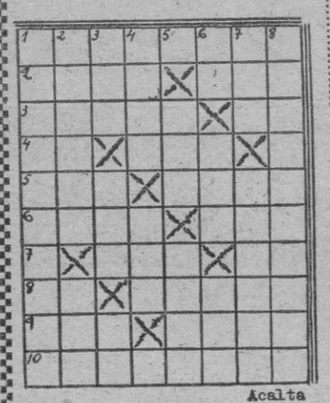

Acalta

HORIZONTALES: 1. — Tortuga de agua. 2. — Ligero. (al revés). Establecimiento. 3. — Generación o linaje. Consonante repetida. 4. — (al revés). Nombre de letra. Iniciales de una organización internacional. 5. — Río español. Preposición inseparable. 6. (al revés). Tuve espasmos. Nombre de los dos elementos positivo y negativo que componen los átomos. 7. — Condimento. Símbolo del radio. 8. — Nota. Pulid. 9. — Parte del sombrero. Levanto. 10. — Asesinos asalariados.

VERTICALES: 1. — Noticias cortas en los periódicos. 2. — Comilonas. Nombre árabe. 3. —Flor Prenda militar. (al revés). Negación. 4. — De gran estatura. Igual. 5. — Nombre de mujer. Enrollar. 6. — Terminación verbal. Junté. Cifra romana. 7. — Flúido. Toro grandote. 8. — Tercos.

SOLUCION AL ANTERIOR

HORIZONTALES: 1. — Basílica. 2. — Edén. Lis. 3. — Nardo. Sí. 4. — El. Oso. 5. — Fin. Arán. 6. — Idea. Ana. 7. — Oro. Er. 8. — Ir. Alava. 9. — Aún. ImaL. 10. — Rabanera.

VERTICALES: 1. — Beneficiar. — Adalid. Rúa. 3. — Ser. N. . No. 4. — Indo. Ara. 5. — Osa oliN. 6. — IL. Ora. Amé. 7. — Cis. arevár. 8. — Asignárala.

A TIEMPO

En la política, en los negocios y en el matrimonio, hay que entrar a tiempo. Y, a veces, ni aún así.

GRAMOFONO

El matrimonio tiene la costumbre de poner el gramófono todos los días, después de la cena, y bailar un rato.

—¿No te cansas de eso?—le pregunta un amigo al esposo.

—¡Al contrario! Se trata de media hora al día en la que mi mujer se deja llevar por mí.

REGALO

El muchacho quiere obsequiar a su novia y no sabe qué elegir.

Para orientarse le dice a su madre:

—Mamá, si tú cumplieras 18 años mañana, ¿qué te gustaría que te regalasen?

—Hijo, si yo cumpliera 18 años mañana estaría tan contenta que no querría regalo alguno.

SIMA DEL DIABLO

En una agencia de viajes hay un cartel que dice:

"Visitad la Sima del Diablo, el precipicio más espantoso y horrendo que se conoce, el más aterrador espectáculo que la Naturaleza puede ofrecer. ¡Contemplen la sima sin fondo!".

Un señor que va con su mujer y su suegra, le pregunta:

---¿Os animáis a ir?

---Bueno ---dicen ellas.

Entonecs, el señor se acerca a la ventanilla donde despachan billetes para la visita del precipicio y dice:

---Dos billetes de ida y vuelta y uno de ida sólo.

MATEMATICAS

Nos encontramos el otro día con nuestro amigo el profesor de matemáticas. Deseosos de reanudar nuestra amistad le dimos el número del teléfono de casa.

—No deje usted de llamar, profesor, cualquier mañana, al 18-06-25.

—Lo haré con mucho gusto.

—Pero apunte, por favor, el número. De lo contrario no lo recordará.

—Sí. Es muy sencillo. ¿No ve usted que es el 425 elevado al cuadrado?

--Ya ves a qué grado de decadencia ha llegado por ser un perro inteligente.

-Lo que pasa en el mundo-

UN CLIENTE DECIDIDO

PARIS. — "Dadme un billete para donde queráis pero nada de visados ni formalidades, y sobre todo que no haga calor.

La escena ocurría en Bourget, entre un americano de 53 años de aspecto deportista, y un agente comercial de Air France.

Tomad una plaza para la Luna.

No estoy bromeando. ¿Varsovia?

¿Tenéis visado para Polonia?.

No y ya os digo que no quiero formalidades. Dadme Berlín-Este.

Tendréis que ir primero a Berlín Oeste y allí pedir un salvoconducto para Berlín Este.

Os repito que nada de formalidades. dejemos el telón de acero y los comunistas. Me quedaré en Viena.

El último correo acaba de despegar, pero hay otro que sale del aeródrom de Orly.

No quiero desplazarme.

Podríais ir a Turquía.

Es un país cálido.

Entonces podéis escoger Copenhague, Londres, Bruselas.

Larga reflexión del americano que no quiere que se le tome por un loco:

No dejad. Me vuelvo a Nueva York.

UNA CARTA BIEN FRANQUEADA

Augusto Massif, un ingeniero francés retirado hizo su primera aparición en la escena judicial como tetigo de un proceso, y los cronistas guardaron de él un recuerdo pintoresco.

Posteriormente ha dado una muestra de lo que sabe hacer compareciendo ante el tribunal correccional, no ya como testigo, sino como acusado de ultrajes al presidente de la República, por haber dirigido al general De Gaulle un carta insultante.

En lugar de leer un enorme montón de hojas que llevaba escritas prefirió lanzarse a un comentario animado y torrencial, advirtiendo que era más gaullista que el general y que si bien le había escrito era par enviarle un análisis crítico de sus actos, ofrecerle gratuitamente por tanto, informes preciosos y someterle ideas. Entiende que se le ha seguido por tanto un proceso injustificado. ya que el general debe tener interés en sentirse unido con sus administrados y en suscitar una correspondencia fecunda en concepciones diversas.

En lo sucesivo Massif mirará dos veces antes de escribir una carta con esta tinta que le cuesta 25 francos de sello y diez mil nuevos francos de multa.

EL MANUAL DEL ATEO

Radio Moscú ha dicho que el Gobierno soviético ha publicado un manual titulado "El compañero del ateo".

Está destinado a ser usado por conferenciantes, propagandistas y todos aquellos comprometidos en trabajos ateísticos.

PRECOCIDAD

NUEVA YORQ. — Una chica de doce años, afirmando que "ya había matado hoy a un hombre", ha robado a un veterano taxista a punta de pistola y ha saltado a un autobús para Chicago.

Minutos después, y antes de que el autobús partiese de la estación, la policía detuvo a la muchacha, alta y de cabello castaño. Ella se rindió suavemente y no hizo ningún intento por sacar las dos pistolas que llevaba en su bolso.

"Ninguna otra chica de mi edad lo habría hecho", presumía después ante la policía.