EL CORREO GALLEGO

DECANO DE LA PROVINCIA
Fundado en el año 1878

PRECIO: 2'00 PESETAS
Viernes, 3 de Mayo de 1963

EL FERROL DEL CAUDILLO | GENERAL FRANCO, 152 TELEFONOS: 4089 y 1388 | AÑO LXXXV | DEPOSITO LEGAL-C 7-195 | NUMERO 27.870 | SANTIAGO | PREGUNTOIRO, 29 TELEFONOS: 1427 y 1227

Otra víctima de la "bebida de la muerte", en nuestra provincia

Ayer falleció una vecina de Puentedeume, al ingerir dos copas de coñac a granel

PUENTEDEUME, 2. (Por teléfono. De nuestro corresponsal Xelo Castillo). — Hoy se ha dado en Puentedeume y su comarca el primer caso de intoxicación metílica, del que desgraciadamente hay que lamentar una víctima que, a pesar de los cuidados médicos a que fué sometida, falleció este anochecer. Se trata de doña María Pérez Freire, de 56 años de edad, viuda y que deja dos hijos, vecina de esta villa, en la calle de Porto.

La infortunada se sintió algo indispuesta en la tarde de ayer y, según propias manifestaciones, tomó un par de copas de coñac, para tratar de reanimarse, lo que debió de ser la causa de su muerte. Al poco rato de tomar la bebida se sintió peor y tomó una infusión de manzanilla, que le provocó vomitos durante toda la noche. Esta mañana, al despertar notó que apenas veía y, asustada, acudió a un facultativo de la villa, el cual, tras mandar analizar al laboratorio una muestra del resto del contenido de la botella que dicha señora tenía en casa, y cuyo resultado dió un elevado porcentaje de alcohol metílico, dictaminó intoxicación producida por la bebida ingerida.

La víctima había adquirido el coñac en un establecimiento de esta villa denominado «Casa Lucho, en donde lo expenden a granel cuyo propietario, don Angel Belado, manifestó haberlo adquirido el 22 de enero del año en curso, en la casa «Flor de Galicia», de El Burgo, La Coruña, establecimiento que está colindante con el de «Industrias Rosal».

Esta mañana se denunció el caso a la autoridad que, tras las oportunas diligencias, tomó las pertinentes medidas para evitar más víctimas, confiscando el resto de la mercancía existente en poder del detallista eumés.

La bebida confiscada contiene un elevado porcentaje de alcohol metílico, y también se da la triste circunstancia de que del mismo garrafón ha sido expendido a granel más de la mitad de su contenido y se desconocen las personas a las cuales fué vendido. Por todo ello se advierte a todas las personas que hayan comprado coñac en el establecimiento mencionado que se abstengan de usarlo y lo entreguen a la autoridad, para su análisis.

CIEGA, A CAUSA DEL ALCOHOL METILICO

ALGECIRAS, 2 — Al parecer el "licor de la muerte" ha producido una víctima en esta provincia Se trata de Francisca Lena Espinosa, de 40 años, residente en Guadiaro

(Pasa a segunda página)

Rebelión en la Somalia Francesa

La Policía abrió fuego sobre fuerzas del Ejército

Declarado el estado de excepción en la ciudad de HARGEISA

YIBUTI (Somalia Francesa), 2 —Se han producido choques y tiroteos en la plobación de Hargeisa y ante la situación creada las autoridades han declarado el estado de excepción en esa ciudad.

No se ha recibido aún indicación alguna de las víctimas que haya podido haber en estos desórdenes cuyas causas no están claras, aunque se ha sugerido que quizás pueda ser una rebelión, cuyo objetivo sea el de separar una amplia zona del país del resto de este departamento francés de ultramar.

Las primeras informaciones dan cuenta de que ayer hubo una huida en masa de la población civil de Hargeisa y se cree también que elementos de la Policía hicieron fuego sobre el Ejército francés.

También se dice que fuertes destacamentos de paracaidistas han sido enviados urgentemente para custodiar el aeropuerto.

Hargeisa está a unos 75 kilómetros del golfo de Adén, en el interior del territorio y a unos 200 kilómetros de Sudoeste de Yibuti. (Efe)

NUEVE PERSONAS MUERTAS VIOLENTAMENTE

YIBUTI (Somalia Francesa), 2 —Nueve personas han resultado muertas y se ha registrado un número aun indeterminado de heridos en la población de Hargeisa «en los combates habidos entre las fuerzas del orden y el pueblo» según ha anunciado la radio Yibuti

La emisora añadió que el origen de estos disturbios ha sido la cuestión de los impuestos. (Efe)

El Ministro español de Industria, en Alemania

Invitado por el Vicecanciller ERHARD

MADRID, 2. — El ministro de Industria, señor López Bravo, acompañado de su esposa, ha emprendido viaje, vía aérea, para Francfort.

El ministro español permanecerá en Alemania hasta el día 10, invitado por el ministro federal de Economía, profesor Erhard. Le acompañan en su viaje los directores generales de Industrias Químicas y de Industrias Siderometalúrgicas.

El señor López Bravo fué despedido en el aeropuerto por el ministro de Comercio, Sr. Ullastres; embajador de Alemania en Madrid subsecretario de Industria y otras personalidades de su Departamento.

Acompañando también al Ministro marchó el embajador español en Bonn, marqués de Bolarque — Cifra.

EN HANNOVER

HANNOVER, 2.— A las nueve y veinticinco de la noche, llegó, procedente de Madrid, el ministro de Industria Español, don Gregorio López Bravo. Venía acompañado por los señores Solís y Elorduy, directores generales de industrias químicas y siderúrgicas, respectivamente, y el marqués de Bolarque, embajador de España.

El ministro español, con su séquito, se trasladó inmediatamente al hotel en que ha de hospedarse y, poco después, se dirigió a visitar al doctor Erhard, Vicecanciller y futuro Canciller de la República Federal Alemana. El señor López Bravo viene invitado por el doctor Erhard para asistir al Día de la Comunidad Europea, que se celebrará mañana, en la Feria Internaciona lde Hannover. (Efe)

Famosos en la Feria Sevillana

SEVILLA. — El desfile por el real de la feria de caballistas y amazonas se ha visto en todo tiempo muy concurrido de famosas y famosos. En la foto, "El Litri", con su novia paseando por el ferial. (Foto Europa Press)

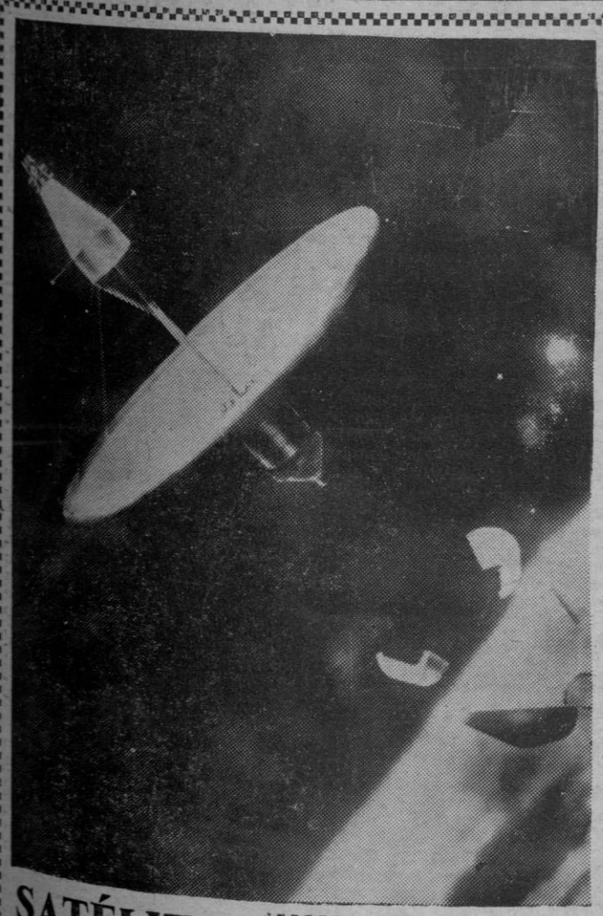

SATÉLITE ALEMAN

FRANKFURT. — El Instituto alemán de investigaciones aeronáuticas, el Instituto de Geofísica y Meteorología de la Universidad de Colonia y la firma de Munich, Boelkow, han trabajado juntos para crear el proyecto de un satélite alemán, finalizado el cual han elevado un memorándum al Gobierno federal para su puesta en práctica. Pesará 1.5 toneladas. El cohete que lo transporte será un Atlas-Agena americano. El coste del satélite será de 150 millones de marcos. En la foto el satélite alemán en el espacio.

(Foto Europa Press).

El "CANARIAS" en Vigo

Llegó a bordo el Comandante General de la Flota

VIGO, 2 — Ha entrado el barco insignia de la Marina de Guerra, "Canarias", viniendo a su bordo el comandante general de la Flota, señor Suanzes, quien presenciará el ejercicio táctico de desembarco "Operación Pato uno" que se desarrollará en las islas Cies — Cifra

Francia acuerda la evacuación de las bases del Sahara

Las tropas se retirarán de la zona de Constantina antes de final de año

ARGEL, 2. (Urgente). — Francia ha acordado proceder a la evacuación de las bases saharianas en las cuales llevó a cabo las pruebas nucleares últimas. El ministerio de Información argelino ha anunciado que se procederá a la evacuación de dichas bases "en los últimos meses de 1964".

Este comunicado fué leído en una conferencia de Prensa en presencia del primer ministro argelino Ben eBlla, y del secretario francés para asuntos argelinos, Jean de Broglie. — Efe.

DETALLES DEL ACUERDO CONCERTADO ENTRE FRANCIA Y ARGELIA

ARGEL, 2. — El comunicado leído en la conferencia de Prensa de esta ciudad dice que las con-

(Pasa a segunda página)

Pida presupuesto a:
Publicidad «RECLAM»
Santa Catalina, 27 LA CORUÑA
Fernando Villaamil, 30 - 1.º EL FERROL

CHOQUES ENTRE MANIFESTANTES Y LA POLICIA, EN LISBOA

UN HOMBRE MUERTO Y VARIOS HERIDOS

El Ministerio del Interior «lamenta los propósitos subversivos de una minoría sin importancia»

LISBOA, 2. — Un hombre resultó muerto y varios heridos en encuentros con la Policía que se produjeron, según informaciones dignas de crédito.

Agostinho Silva Fineza, de 45 años de edad, tipógrafo, nacido en la isla de Madeira, murió alcanzado por uno de los disparos que hizo la Fuerpa Pública para que los manifestantes despejasen la Avenida Duque de Loule.

Ootro individuo todavía no identificado fué conducido al Hospital de San José, herido de disparo.—Efe.

NOTA DEL MINISTERIO DEL INTERIOR DE PORTUGAL

LISBOA, 2. — En relación con los intentos de perturbar el orden público que se han verificado en Lisboa, el Ministerio del Interior portugués ha distribuído la siguiente nota oficiosa:

"Obedeciendo a la intensa propaganda efectuada por medio de panfletos de carácter subversivo y a través de emisiones radiofónicas de estaciones situadas más allá del "telón de acero", pequeños grupos de manifestantes pretendieron a última hora de la tarde de ayer perturbar el orden público en las calles céntricas de la capital.

La Policía de seguridad pública consiguió evitar las pretendidas manifestaciones y consiguientes desacatos, teniéndose solamente que lamentar un incidente de cierta gravedad ocurrido junto a la sede del "Diario de Noticias", donde un guardia de la sección de tránsito de aquella corporación tuvo que hacer frente, solo, a un grupo de agitadores que le atacaron y apedrearon, produciéndose entonces la muerte de uno de los agresores."

"Fueron también detenidos algunos de los manifestantes, uno de los cuales agredió a un guardia de la Policía de Seguridad, causándole heridas. Y otros cuatro pretendieron sin éxito, lanzar sobre un vehículo de la Policía un explosivo de los conocidos por el nombre de "cocktal Molotof".

En el resto del país, tanto en los medios rurales como en los urbanos, la paz no fué perturbada ni aconteció nada anormal.

"El Ministerio del Interior lamenta los propósitos y actitudes subversivas de una minoría sin importancia, que insiste en entregarse a una obra de traición a los principios superiores de la paz y de incomprensión a las fuerzas que velan por la defensa de la integridad nacional y elogia la actitud firme y pronta del mando y de los demás elementos de las fuerzas de seguridad, principalmente la Policía de Seguridad Pública, cuya relevante actitud es merecedora de todo encomio."—Efe.

Hallados los restos del avión siniestrado del Rey SAUD

Los cuerpos de las víctimas aparecieron sepultados bajo una densa capa de nieve

DANTANNA DI VALDIERI (Italiana), 2. — Los restos destrozados del avión "Palacio Volante" del Rey Saud, que se estrelló el pasado 20 de marzo cerca de aquí, están diseminados por una amplia zona.

Restos humanos, de equipajes y otros objetos fueron encontrados por dos guías alpinos, procedentes de Cuneo. Los restos aparecían sepultados parcialmente bajo una densa capa de nieve.

Patrullas de policías y soldados alpinos han partido para el lugar donde se hallan los restos, a unos 2.750 metros de altura Mientras, el general de las Fuerzas Aéreas italianas A. Mormideli, jefe del Comité de Investigación nombrado para estudiar las causas del accidente ocurrido al "Comet IV" del Rey Saud, ha llegado a Santanna di Valdieri, acompañado por un funcionario de la Embajada en París. Asimismo han llegado a esta localidad dos técnicos de la compaña de Havilland. — Efe.

MAS RESTOS

ROMA, 2. — Nuevos restos de víctimas y del aparato "Comet" del Rey Saud de la Arabia que se estrelló hace seis semanas, han sido hallados en la cordillera de Argentera, situada cerca de la frontera francesa, según informa la agencia ANSA — Efe

El Cardenal Primado de Austria, en Polonia

Fué recibido por el Vicepresidente del Consejo de Estado

VARSOVIA, 2.— El Cardenal Koenigarzobispo de Viena, ha sido recibido hoy por el Vicepresidente del Consejo de Estado y miembro del comité del partido campesino polaco Podeworny.

La entrevista, en el curso de la cual el prelado estuvo acompañado por el embajador Austriaco, Enderl, ha tenido lugar en el palacio Belvedere y duró una media hora. Al terminar la reunión el prelado se negó a hacer declaraciones.

A primera hora de la tarde, el cardenal Koenig recibió en la residencia del primado polaco a una delegación de diputados católicos del grupo "Znak" y, más tarde, en compañía del cardenal Wyszinski, salió de Varsovia por carretera con dirección al Santuario de la Virgen Negra, patrona de Polonia, donde mañana asistirá a las fiestas allí organizadas.—Efe.

Si la carretera está mala, no murmure, tenga Cuidado
4 de Mayo.
DIA INTERNACIONAL SIN ACCIDENTES

Duramente censuradas las actividades de Jiménez Asúa, en Argentina

BUENOS AIRES, 2. — Las actividades de Jiménez de Asúa que se califica a sí mismo como presidente de las llamadas Cortes Españolas del Gobierno republicano en el exilio han sido duramente censuradas en el debate celebrado por el Consejo directivo de la Facultad de Derecho de Buenos Aires para proceder a la renovación del contrato del penalista español.

El representante de los estudiantes Juan Antonio Gregorini, acusó a Jiménez de Asúa de ejercer un cargo público en el Gobierno de los exilados españoles, militar en partidos de extrema izquierda, como es el partido socialista obrero español, haber formado parte de la Asociación de Amigos de Rusia y sostener inmoralidades en sus escritos.

Aunque el contrato de Jiménez Asúa ha sido renovado por dos años se ha introducido una cláusula en virtud de la cual el contrato quedará anulado si Asúa ejerce un cargo en un gobierno no reconocido por el Gobierno argentino. — Efe.

REGRESARON A MADRID LOS MINISTROS DE HACIENDA Y DE COMERCIO

MADRID, 2 — Procedente de Lisboa ha llegado el ministro de Hacienda, señor Navarro Rubio, y de Valencia, el de Comercio, señor Ullastres — Cifra

Informaciones no confirmadas, de matanzas en masa, en Haití

De oponentes al régimen del Presidente Duvalier

Nueva York, 2. — El periódico «New York Times» señala que existen informaciones «persistentes, pero no confirmadas», procedentes de Santo Domingo de que en Haití han tenido lugar matanzas en masa de oponentes al régimen del Presidente Francois Duvalier.

Un despacho procedente de Santo Domingo señala que estas matanzas tuvieron lugar 24 horas antes de la llegada a Puerto Príncipe, capital de Haití, de la comisión de investigación enviada el pasado miércoles por la Organización de Estados Americanos.

El despacho indica que el Ministerio dominicano de Asuntos Exteriores había sido informado por correo diplomático de que 60 presos políticos habían sido ejecutados el pasado fin de semana en las cercanías de Puerto Príncipe.

Por otra parte, parece ser que solamente 15 de los 22 refugiados políticos en la Embajada dominicana en Haití habían recibido salvoconductos para salir del país. — (Efe).

PUERTO PRINCIPE, (Haití), 2. Haití se ha plegado a la presión ejercida sobre su Gobierno por la Organización de Estados Americanos y ha accedido a permitir que los quince perseguidos políticos protegidos por los diplomáticos dominicanos abandonen el país, mañana.

El Gobierno del Presidente Duvalier ha accedido también a que continúe el asilo político de otros siete refugiados en la Embajada de la República Dominicana, todos ellos oficiales del Ejército haitiano. — (Efe).

NOTA DIPLOMATICA CUBANA, PUBLICADA EN MOSCU

Acusa a Norteamérica de los bombardeos aéreos sobre una factoría de la isla

MOSCU, 2.— Cuba, en una nota publicada en Moscú, acusa a Estados Unidos de los recientes bombardeos de una factoría cubana y de ser los responsables directos de este acto agresivo.

La agencia rusa «Tass» señala que en la nota se contiene una fuerte protesta contra Estados Unidos.

Se afirma que un avión bimotor voló a poca altura sobre la factoría «Nico López» el pasado veinticuatro de abril y arrojó una bomba de cincuenta kilos y algunos recipientes con material incendiario.

No se han producido víctimas —dice la nota— pero si este acto agresivo hubiera conseguido su objetivo sí se habrían producido e indica que Estados Unidos deberían tomar «medidas más efectivas para evitar que tales actos se siguieran produciendo. (Efe)

PRECIPITACION Y SECRETO EN EL VIAJE DE FIDEL CASTRO

MIAMI, 2.— Según informes facilitados por viajeros que acaban de regresar de la capital cubana, el viaje a Rusia de Fidel Castro ha tenido lugar con una precipitación y dentro de un secreto verdaderamente extraordinarios, hasta el extremo que —conforme con los citados testimonios— el propio presidente Dorticos no tuvo conocimiento del viaje lo que igualmente le ocurrió al ministro de Defensa, Raul Castro, a pesar de ser este quién debería hacerse cargo interinamente de la Presidencia del Consejo de Ministros.

Los miembros del séquito de Fidel Castro no tuvieron conocimiento del viaje hasta minutos antes de salir el avión, recibiendo la orden de marcha en sus respectivos despachos.

Por ejemplo, éste ha sido el caso del consejero comercial Botti que ha llegado a las latitudes casi polares de Murmansk con indumentaria veraniega.

Parece ser que los componentes del séquito castrista se dirigieron al aeropeurto por vías indirectas, sin pasar por las oficinas y fueron conducidos directamente a la pista de vuelo donde les esperaba un «Tu-114». Fué adoptada, además la curiosa precaución: para que nadie pudiera darse cuenta de la salida de este avión cuyo modelo es poco corriente un segundo «TU-114» fué enviado especialmente desde Moscú para sustituir al avión de Castro en la misma pista. (Efe)

Otra víctima...

(Viene de primera página)

(Cádiz), que acudió a una boda en la barriada de San Martín de Tesorillo, donde tomó una copa de anís que, supone, estaba fabricada con alcohol metílico Notó ciertas dificultades en la vista y acudió a un oftalmólogo de Algeciras, el cual, sospechando de lo que trataba, puso el hecho en conocimiento de la sautoridades sanitarias. La señora Francisca Lena Espinosa ha perdido casi totalmente la vista. — Cifra.

QUINCE MILLONES DE PERDIDAS, EN ORENSE

ORENSE, 2. — Prosiguen las investigaciones en torno al fraude en los licores. La industria licorera orensana ha sufrido un rudo golpe por la actitud de unos desaprensivos. Más de quince millones de pesetas se calcula ha perdido dicha industria por este motivo. La consumición de bebidas alcohólicas ha disminuído de manera sensible. Las autoridades prosiguen las investigaciones para la incautación de partidas de licor adulterado. Esta tarde llegó a la capital un camión-laboratorio ambulante de la Comisaría General de Abastecimientos y Transportes a fin de colaborar con el personal técnico orensano en la labor de análisis. — Cifra.

Barcos de pesca israelíes, tiroteados por soldados sirios

TIBERIAS (Israel).— Soldados sirios han abierto fuego contra tres barcos de pesca israelíes en el Mar de Galilea cerca del río Jordán, según se informa en fuentes militares israelíes.

Los pescadores se retiraron protegidos por una lancha de la Policía israeli.

No hubo que lamentar víctimas.

Las citadas fuentes añadieron que Israel ha formulado una enérgica protesta por el incidente ante la comisión mixta de armisticio.—Efe.

Conferencia del Desarme
—ooo—

U Thant, determinado a romper el punto muerto

GINEBRA, 2.— El secretario general de las Naciones Unidas, U Thant ha dado comienzo a una gestión personal determinada a romper el punto muerto en que se encuentra la conferencia del desarme.

Para esta noche proyecta invitar a los presidentes de todas las delegaciones y cenar con él.

Se tiene entendido que piensa hacer un llamamiento directo y personal a estos jefes de representación para que se dé fin al punto muerto conduciendo las negociaciones hacia los puntos principales de la reunión, que están virtualmente paralizados.—Efe.

Cuatro condenados a muerte serán ejecutados hoy en Estados Unidos

SAN QUINTIN (California, Estados Unidos), 2. — Cuatro reos condenados a la pena de muerte serán ejecutados en la cámara de gas de la prisión de San Quintín, mañana, viernes.

Los cuatro sentenciados a la pena capital —convictos y confesos de sendos asesinatos—, serán ajusticiados por parejas, ya que la cámara de gas de la penitenciaria de San Quintín sólo tiene dos asientos.

John F. Vlahovich, de 31 años de edad, y Donald G, Franklin, de 34, sentenciados a la última pena por el crimen cometido a tiros en la persona de un hotelero, serán gaseados a las diez de la mañana (18 hora española). Cuatro horas más tarde será ejecutado el cómplice de estos, Joseph Resoto, de 39 años, junto con un tal Charles J. Goldston, de veintiuno, condenado a muerte por haber estrangulado a una anciana de setenta y nueve años de edad.—

Francia acuerda...

(Viene de primera página)

versaciones celebradas ayer entre Ben Bella y De Broglie trataron de cuestiones militares, en general y sobre el uso de las bases saharianas en particular, añadiendo el documento que las tropas francesas se retirarán de la zona de Constantina, antes de finales del presente año.

Las cláusulas del acuerdo de Evian que otorgan a Francia el derecho a continuar utilizando las bases en el Sahara —afirma el comunicado— son incompatibles con nuestra independencia", señalando tambien el comunicado que la quinta parte de la ayuda francesa a Argelia se dedicaría a la compensación de los propietarios, como consecuencia de la nacionalización llevada a cabo por el Gobierno argelino. — Efe.

POSIBLE CRISIS GUBERNAMENTAL, EN ITALIA

El Presidente Segni consulta con los dirigentes políticos

ROMA, 2. — El Presidente de Italia, Segni, ha consultado hoy con los dirigentes políticos acerca de la posible crisis gubernamental que puede surgir a consecuencia del avance experimentado en el partido comunista en las recientes elecciones parlamentarias.

El primer ministro Fanfani visitó anoche al Presidente Segni y esta mañana lo hicieron el presidente del Senado, Mezagora y el saliente da la Cámara de Diputados, Leone.

Fanfani, cuya política de centro izquierda ha causado la valancha de votos comunistas liberales y se cree que ofrecerá a Segni su dimisión cuando se reuna por vez primera el nuevo Parlamento el próximo día diez y seis.

Aunque esta dimisión es un gesto protocolario es probable que dadas las circunstancias sea efectivo aunque los cristiano-demócratas continúen su política de centro-izquierda. — (Efe).

VENTANA AL MUNDO

Por PANURGO

Triunfo de la política de coalición en AUSTRIA

Adolf Schaerf ha sido reelegido Presidente de la República Federal Austríaca el domingo último; o sea, en la misma fecha que en Italia se celebraron elecciones generales. De lo ocurrido en la península del Mediterráneo Central hablaremos también, aunque limitándonos hoy a tratar de la consulta a las urnas para elección de Presidente en Austria.

Pese a su reducida extensión superficial, Austria continúa desempeñando un importante papel en Europa, hasta el punto de que todavía está vigente la famosa frase de Palacy: "Si Austria no existiera habría que inventarla". En efecto, su neutralismo, acordado por las potencias que ocuparon el territorio austríaco demuestra el peligro que implicaría que el pequeño, pero cultísimo país se incline a cualquiera de los dos bandos en pugna dialéctica; y, más concretamente, que fuese absorbida ya por Alemania ya por la Unión Soviética. En el porvenir quizá le esté reservado al pueblo austraco un papel destacado en la organización danubiana. A este respecto, no hay que olvidar que la anexión de Austria al III Reich por Hitler, fué el primer paso de las grandes conquistas que habían de desmoronarse, al ser aplastado el régimen nazi, en una guerra mundial espantosa Ahora bien, lo que no puede hacerse caso omiso (sin merma en la necesaria independencia de Austria) es que, por tradiciones e idioma es germánica

Actualmente, la República Federal ("Republik Osterreich") está gobernada, con carácter provisional, a tenor de la Constitución de 1920, que comprende un Consejo Nacional (Nationalrat) compuesto de 165 miembros, elegidos en virtud de sufragio universal directo, secreto y proporcional entre todos los ciudadanos mayores de veinte años; y, un Consejo Federal (Bundesrat) formado por 50, elegidos por las Dietas Provinciales en número proporcional al del censo de población. En cuanto al Presidente de la República, es elegido por sufragio universal, por un término de 6 años, y ejerce el Poder Ejecutivo, mediante un Consejo de ministros y su Canciller, responsables ante el Parlamento.

Comprende Austria nueve provincias, cada una de las cuales cuenta con una Asamblea propia ()Landtag) y elige a su gobernador (Landeshauptmann). Creemos interesantes estos datos, por cuanto nos dan idea de la organización de las instituciones políticas en el pequeño país centroeuropeo, otrora Imperio gigantesco bajo los Habsburgo

Tres candidatos se presentaron a las elecciones presidenciales que se celebraron el 28 de abril último: Schaerf, Raab y Kimmel.

El resultado de las elecciones es de una victoria total, aplastante, en favor de Adolf Schaerf, socialista, que ha sido reelegido para la primera magistratura de la República Federal, por el 55'4 por ciento de los votos válidos, o sea, por una mayoría de 660.000 en oposición a sus contrincantes, el ex-canciller Julius Raab, perteneciente al "Partido Popular" (no hay que confundirlo con el "Frente Popular" existente en otros países), formado por católicos y protestantes de derechas o conservadores. En cuanto al otro candidato, general Kimmel, en reserva, no está adscripto a partido alguno; fué su prestigio personal (algo semejante, pero aquí sin éxito a lo sucedido con la elección de Eisenhower en Norteamérica) el que movió a los jóvenes, principalmente universitarios, del partido denominado "Federación Europea", para proclamar candiato.

El significado de la victoria del doctor Schaerf, pone de manifiesto que el Cuerpo electoral desea la permanencia de la actual coalición entre socialistas y católicos, de matiz izquierdista Por tanto, la política austríaca no cambiará de rumbo, sino que continuará firme en la tónica presente, sin peligrosos saltos como acaba de suceder en las elecciones de Italia

ANUNCIOS POR PALABRAS

ALQUILERES

SE ALQUILAN máquinas de escribir Viuda de Romar. — Calvo Sotelo, 17. Teléfono 1203. Santiago.

SE ALQUILA piso amueblado. Razón, Sol, 154-3.º — Ferrol.

COMPRA-VENTA

COMPRO todo: muebles, ropas. Canalejas, 142. Teléfono 2506. — Ferrol.

SE VENDE frigorífico seminuevo. — Razón esta administración. Ferrol.

DEMANDAS

NECESITASE todo el día. (preferible duerma en la colocación) señora con buenos informes. Buen sueldo. Razón: Esta Administración. Santiago.

FINCAS

VENDENSE pisos zona ensanche, moderna construcción, acogidos bonificaciones tributarias. Informes: «Ouro» Agente Propiedad Inmobiliaria, Rúa del Villar, núm. 31. - Santiago

VENTA de pisos y locales comerciales. Sólida y esmerada construcción de 5-6 y 7 departamentos exteriores, más servicios. Con amplias terrazas. Calefacción central. Dos ascensores. Facilidades de pago. Magníficos precios por vender directamente el constructor. Exentos de contribución durante 20 años. Información: Construcciones "Gran Vía". Oficina central, Doctor Teijeiro (Esquina República Argentina) o bien teléfono 1868 — Santiago.

VENDESE casa números 8 y 10 de la calle de San Roque de Santiago de Compostela. Razón, Llovo, calle Castro, 15 en Santiago y Codesido calle Cedrón del Valle, 35 en Lugo

TRASPASOS

TRASPASO bar, poca renta. Razón esta Administración. — Santiago.

VARIOS

AVISO importante: Habiéndose concertado el traspaso de la tienda de comestibles y bar titulado "La Terraza", sito en el barrio de Santa Marta de Arriba, de esta ciudad, en el inmueble de la propiedad de don Servando Villanueva González, por el presente se llama a los acreedores que puedan existir contra dicho negocio, para que en el plazo de quince días a contar de hoy, presenten sus respectivas facturas al cobro en el aludido establecimiento, bien entendido que de no hacerlo dentro del citado plazo se entenderán decaídos en su derecho, y el nuevo propietario, exento de toda responsabilidad. Santiago, a dos de mayo de mil novecientos sesenta y tres. Luis Pardo Vaamonde.

Las señales intermitentes de los coches debe ser de color ámbar

Son más visibles de día, con la niebla

NUEVA YORK. (Servicio especial). — Las luces intermitentes de los automóviles estadounidenses encargados de indicar la dirección del vehículo, empezarán a lanzar sus mensajes en color ámbar este año. Un total de 14 millones de automóviles saldrán de las fábricas este año con las luces intermitentes color ámbar, en vez de blanco, ante la recomendación de los expertos en cuestiones de tráfico de la Cyamid Internacional.

De acuerdo con los estudios realizados últimamente por los referidos expertos, las luces color ámbar son mucho más visibles durante el día o en medio de la niebla, que las luces blancas que normalmente se emplean para los intermitentes delanteros de los coches.

En realidad, el empleo de las luces blancas hasta la fecha obedeció fundamentalmente a la falta de un material capaz de retener su brillo bajo la luz solar y de no verse afectado por las malas condiciones meteorológicas. El problema quedó resuelto recientemente con el descubrimiento del calcofen ámbar ZTS, que conserva su color y brillantez de manera indefinible.

Los expertos consideran que todavía habrán de transcurrir algunos años hasta que los 104 millones de automóviles que hay en el mundo lleven sus luces intermitentes de color ámbar. Sin embargo, todos los coches que se lanzan al mercado a partir de 1963, llevarán sus intermitentes del referido color para indicar los cambios de dirección a derecha o izquierda.

"Rara Avis"

Por EMILIO MARIN PEREZ

La singularidad es un arma de dos filos. Ser distinto de los demás, distinguirse —cuando lo singular no es lo monstruoso—, es como superar a los otros, pero puede ser motivo inconveniente de atracción puede centrar la envidia o despertar una simpatía peligrosa o comprometedora.

Si las características de la personalidad coresponden a un animalito peor que peor, porque el animalito se sitúa no precisamente frente a los suyos, sino frente al hombre.

Ser mirlo blanco es estar expuesto permanentemente a ocupar un sitio en una colección zoológica así como en clase de maniquí. Aunque parezca que la extraña blancura de sus plumas pueda ser patente de consideración general, que entrañe como un seguro de vida.

En la mayor parte de los casos el mirlo de nuestro ejemplo puede que, con sus galas de nieve, no alcance ni ese problemático derecho a ser pieza de museo.

Lo más seguro es que no sirva sino para proporcionar, a un cazador, ocasión de «epatar» a los más conspicuos y afortunados colegas, por si tuvieron mucho que decir con auxilio de la inventiva.

Matar un mirlo blanco puede que venga a ser de una importancia similar a la que represente la conquista de unos colmillos de elefante o la matanza de un gorila de esos más gordos; en la selva se entiende porque algún caprichoso podría comprar los bichos de segunda mano, en la liquidación de una «ménagerie», para hacerse unas fotos en última instancia.

He aquí que nosotros —feneses, por la gracia de Dios— estamos en trance de ofrecer a ese mundo, que cada vez está más al margen de los detalles y de las curiosidades, un mirlo blanco de esos; que no es mirlo, por cierto, sino una nevatilla, un ejemplar único de la especie alada y de la graciosa familia de los pájaros.

Este delicado huésped es cifra ahora del orgullo colectivo de nuestro vecindario.

Vino de no se sabe dónde y los padres no sabemos tampoco qué demonios pudieron hacer para traer al mundo un «noviño» con esta extraña mutación de color de sus plumas.

Lo que sí sabemos es que, el simpático pajarillo, es nuestro definitivamente. Vive en Fene desde hace un par de años, ha escogido como zona de sus correrías la comprendida entre la Casa Consistorial y el Mercado, y, en ella, burlando coches y atrapando mosquitos, discurren sus días.

¡Y habrá algo que esté en que esto no es una noticia! ¡Como si un pájaro distinto de los otros no fuera nadie!

Una nevatilla es una lavandera, conviene decirlo.

Estos bichitos tienen muchos nombres y todos bonitos, poéticos, sonoros eufónicos, en una palabra. Y no precisamente —como ustedes deben comprender— porque Linneo se metiera al medio, sino porque su oficio y su garbo puso en juego el buen arte del pueblo para bautizar.

Las lavanderas, con sus «correcorre», con sus saltitos, con el nervioso abanicar de su larga cola y con las acrobacias que requiere la caza del mosquito, a la que se consagran sin descanso mientras haya luz natural, son unos seres simpáticos. Luego la finura de su porte, la elegancia y la fragilidad de su figura, el colorido de sus plumas, le dan aire de merecimientos. Ese peto negro que suelen usar casa bien con sus blancos y con sus grises.

Nevatilla, pajarita de las nieves, agua-nieve, motacilla alba, pizpita, lavandera; todas estas cosas se puede llamar. Eso cualquier lavandera; la nuestra, pues, todavía podría llamarse por añadidura con algún especialísimo calificativo, por ser como ninguna, por ser blanca, totalmente blanca, como el mirlo del cuento, como la ropa más clara que las finas aguas de Sillobre puedan deparar a la más laboriosa y exigente lavandera humana.

La conocen todos los de casa y los de fuera que a casa vienen; es familiar y amiga de medio mundo. Hasta los muchachos tienen para ella trato de favor.

Es un monumento vivo, un fenómeno natural digno de asombros y de respetos.

Un automovilista se detuvo en una ocasión para comprobar si la avecilla inquieta era un canario liberto. Un turista mirón estuvo a punto de despistarse con su coche cuando sobre la marcha, vió que nuestro pájaro no estaba vestido con los colores que mandan los catálogos.

Disfruta de un especial derecho de asilo, como una encopetada cigüeña o como una sagrada golondrina. No vale perseguirla ni molestarla.

Tensar un tirabolas para molestarla sería pajarofobia peligrosa.

El Cádavo, terreno de sus andanzas es un coto municipal oficioso.

Es un honor que merece una lavandera singular. Un honor que honra. Como cualquier pleitesía que se tribute a la delicadeza, a la elegancia, a la fragilidad, a la bonitura.

La nuestra es blanca, más blanca que ninguna; es una legítima pajarita de las nieves.

COCHES - PATRULLA

SEVILLA. — Siete coches han sido entregados a la Policía sevillana, para iniciar el servicio de patrulla. También se ha inaugurado el servicio del 091, los siete coches dispuestos a entrar en servicio. — (Foto EUROPA PRESS).

Otro toque de atención en el CARIBE

Carta de Washington

ENTRE HAITI Y LA REPUBLICA DOMINICANA, POCA COSA

WASHINGTON, (Crónica C.A.M., especial para EL CORREO GALLEGO)

Otro toque de atención en el Caribe: las dos Repúblicas, Dominicana y Haití han roto las relaciones. Y tras esa rencilla entre vecinos se ha puesto en plan de ataque toda la Organización de Estados Americanos (OEA), dispuesta a intervenir.

¿Qué campanada es ésta, que ha despertado la atención general?

Cosa de vecinos —diremos nosotros—. Un episodio más de la coexistencia en una misma jaula de dominicanos y de negros haitianos.

Ahora bien, ese incidente será bien aprovechado desde fuera. Se quiere liquidar al presidente de Haití Duvalier, no muy conforme al patrón americano de la democracia de exportación. El «New York Times» nos sugiere estas ideas. Ese conflicto —dice— proporciona a Washington la ocasión que buscaba desde hace algún tiempo.

Total es una reedición de lo sucedido anteriormente con Trujillo.

HAITI Y SANTO DOMINGO SON DOS VECINOS ENTRE SI DIFICILES

Conviven los dos a la fuerza en la Isla Española, descubierta por Colón en diciembre de 1492. Comparten en total los 77.000 kilómetros cuadrados de la misma, la cual es un 24 por 100 haitiana y el resto dominicana. La población es en Haití algo superior, con sus 4.235.000, a la de la República Dominicana, 3.089.000, conforme a las cifras demográficas del Anuario de la ONU.

Haití en el 90 por 100 de la población es negro y el resto casi mulato; los blancos apenas si llegan a unos cinco millares. Esa diferencia de color no ayuda a la buena convivencia. La historia ha sido dura con los dos países y ha derramado sangre abundante.

Un grave incidente ha surgido entre los dos países. Al parecer, los adversarios de Duvalier intentaron secuestrar a dos de sus hijos; sufrieron una fuerte persecución de la Policía hasta dentro de la Embajada de Santo Domingo, donde aquéllos se refugiaron.

Ese incidente queda pequeño ante las proporciones que ha ido tomando posteriormente. Santo Domingo ha presentado la aparición de policías haitianos en su Embajada como una invasión de su propio territorio. Y de aquí parten los acontecimientos.

DUVALLIER ES UN TIRANO, SE DICE AHORA

Y nosotros no pretendemos exculparle totalmente de semejante acusación. Tiene en su haber el incidente con Mons. Poirier, obispo haitiano al cual expulsó de su territorio, con la consiguiente protesta de la Santa Sede, por lo cual se dice que está excomulgado.

Ahora bien, únicamente nos extrañamos que hayan sido necesarios esos incidentes posteriores para darse cuenta de quién es y lo denuncien a la opinión mundial. Y nos preguntamos igualmente por las circunstancias e interés, que puede haber, en vocear hoy lo que hasta estos momentos se ha callado tan cuidadosamente, o al menos no se le ha dado la resonancia merecida.

La razón parece clara, al menos por parte de EE. UU.

WASHINGTON QUIERE APROVECHAR LAS CIRCUNSTANCIAS

Está «neutralizada» Cuba, al menos diplomáticamente y sobre el papel Es la hora de tomar nuevas posiciones sobre las Antillas. A Washington le resultan igualmente intolerables las dictaduras sean a la derecha o a la izquierda; por distintos conceptos, dan lugar a regímenes fuertes y poco manejables. Si no quiere a Castro, no mira con más simpatía a los anticastristas como se ha visto ahora.

Es la hora de poner en la Española gobiernos a su gusto. Y para este caso, sus agencias, que modelan la opinión, sin necesidad de inventar los hechos, sino sólo haciéndolos resaltar, le crean el ambiente oportuno. Duvallier seguirá el camino de Trujillo.

UBALDO DE LEON

36 millones de ptas., por una pintura de FRANS HALS

NUEVA YORK, 2. — Un coleccionista de arte no identificado ha pagado la enorme cantidad de 600.000 dólares (36 millones de pesetas) por el cuadro "El alegre tocador de laúd", de Frans Hals.

La compra tuvo lugar en el transcurso de una subasta de famosas pinturas, que ha tenido lugar en la Galería de Arte Parke-Bernet, de esta ciudad.

El desconocido comprador estaba representado por un agente de Londres, que efectuó por teléfono su puja. El valor del cuadro estaba fijado en 500.000, y el remate se efectuó a los dos minutos de iniciarse la subasta del mismo.

El cuadro pertenecía a Oscar Cintas, que fué embajador de Cuba en Estados Unidos de 1932 a 1934.

En esta subasta también se han vendido los cuadros: "Una joven", de Rembrandt; y "El coronel Aernoult van Druyvesteyn", de Frans Hals, por las cantidades de 260.000 y 80.000 dólares respectivamente.— Efe.

PARA 1968

UN HOMBRE A LA LUNA

LOS ANGELES, 2 — Los Estados Unidos o Rusia enviarán un hombre a la Luna para 1968 a Juicio de Willy Ley, técnico en naves espaciales y proyectos interplanetarios. Agregó que ambos países se hallan muy igualados en la llamada «carrera hacia la Luna».

tuar un vuelo alrededor de la Lu.

Predijo que Rusia podrá efectuar con naves no tripuladas dentro de un año. — (Efe).

De la visita de SCHWARZ a España

MADRID. — En el Palacio de El Pardo S.E. el Jefe del Estado ha recibido en audiencia al ministro alemán de Agricultura Herr Werner Schwarz. En la foto, un momento de la audiencia. (Foto EUROPA PRESS).

MADRID.— El Ministro de Agricultura de la República Federal Alemana her Werner Schwarz que se encuentra en Madrid en visita oficial ha visitado a su colega español Sr. Canovas. Durante la visita estuvo acompañado por el Embapador de su país en Madrid baron von Welz.— (Foto Europa Press

Nueva droga para el tratamiento del Cáncer

Ha producido efectos positivos en los casos más avanzados de tumores malignos

BOSTO (Servicio especial).— El Dr. Robert D. Sullivan, de la Lahey Clinic de Boston, acaba de regresar de Moscú donde ha presentado una nueva técnica para el tratamiento del cáncer ante los asistentes al VIII Congreso Internacional del Cáncer celebrado en aquella capital.

La nueva técnica dada a conocer por el Dr. Sullivan consiste en inyectar al paciente, por el procedimiento gota a gota, una nueva droga denominada methotrexate A-methopterin, descubierta recientemente por el Laboratorio Lederle de Cynamid Internacional.

La droga se inyecta en la arteria que lleva la sangre a la parte afectada por la enfermedad, mediante una bomba especial eléctrica que funciona por medio de pilas. Esto permite la movilidad del enfermo sin que el tratamiento se interrumpa.

El Methotrexate destruye las célula cancerosas al detener la producción de ácidos nucleares indispensables para el crecimiento y multiplicación de las células. El proceso dura un mínimo de 3 días y un máximo de 4 a 5 semanas.

La toxicidad de la droga se contrarresta inyectando al paciente, al mismo tiempo, un antídoto denominado leucovorin. Por este procedimiento, el methotrexate se concentra exclusivamente en, la zona atacada por el cáncer.

El nuevo método es de especial interés para el tratamiento de tumores malignos localizados en el cerebro, cuello, higado o en zona pélvica. Su empleo está especialmente indicado en los casos más graves, en los que, dado el avance de la enfermedad, resulta imposible la operación o el tratamiento por medio de rayos X.

De acuerdo con las informaciones facilitadas por el Dr. Sullivan, hasta la fecha se han tratado 76 pacientes, de los que 16 lograron recuperarse totalmente y 17 experimentan una franca mejoría, reduciéndose sus tumores malignos hasta el punto que pudieron ser operados con posterioridad.

La nueva técnica se espera que contribuya de manera decisiva en la luha contra el cáncer.

Arrebatado por un golpe de mar, un marinero alemán

WICK (Escocia) 2 — El barco pesquero alemán «Claus Moller» comunicó por radio que un golpe de mar había arrebatado a un miembro de su tripulación en el agitado Océano Atlántico, al Este de las Islas Feroe.

El pesquero dijo que exploraban por aquellos parajes a unos 120 kilómetros al Este de las Feroe y caracteriza el estado del mar como «duro».

La radio de Wick dió el alerta a todos los barcos que navegaban por las proximidades. — (Efe).

RINCON AMENO

AUN MAS

Fernández se entera de que su amigo Rodríguez ha contraído matrimonio. Le visita para felicitarle y al ver la mujer de su amigo se queda estupefacto; lleva peluca, tiene un ojo de crista, y una pierna de palo.

—Pero, ¿cómo se te ha ocurrido casarte con semejante...?

Y el otro responde.

—No te preocupes..., puedes hablar sin miedo. ¡También es sorda!

CRUELDAD

Aquel hombre era de una crueldad infernal. ¡Imagínense ustedes que encerró a su mujer en una habitación donde había diez sombreros y ningún espejo!

A PROPOSITO

Un deportista esta intentando la proeza de atravesar a nado el Canal de la Mancha.

Una de las embarcaciones que vigilan la travesía se acerca en una ocasión al nadador y desde ella le preguntan:

—¿Cómo va la cosa?

—Bien.

—¿Desea algo?

—Pues... sí. Quisiera saber cuando van a hacer el túnel bajo el Canal de la Mancha.

DEFENSA

En París, al pasar por delante de un café, un caballero se queda sorprendido al divisar a un niño de corta edad que, sentado a un velador, trasiega una botella de tinto. Indignado se detiene e increpa al camarero:

—¿Cómo se explica que le sirvan ustedes vino a un mocoso así, que, además debiera estar en la escuela?.

—¿Y quién le ha dicho a usted —interviene el mocoso— que un niño de tres años tenga que ir al colegio?

NO SE LAVAN...

La escena en una taberna de Génova, llena de marineros y chicas de muchos países. Entra súbitamente un borracho que esgrimiendo una pistola en cada mano grita como un loco:

—¡Fuera todo el mundo...! ¡A la calle, cerdos asquerosos...! ¡Fuera de aquí, sucios malditos...!

La desbandada es general. Sólo queda, apoyado en el mostrador, un joven británico que permanece impasible.

—¿Y tú? —ruge el borracho—. ¿Qué haces tú

—Yo estoy pensando que verdaderamente hay muchas personas que no se lavan como es debido.

MIOPE

Primera lección práctica de conducir. El instructor se da cuenta de que el alumno tiene algún defecto visual.

—¿Es usted miope?

—De ningún modo.

—Veamos: ¿qué número de matrícula tiene ese coche de delante?

El alumno aguza la vista y luego pregunta:

—¿Qué coche? No veo ninguno.

CUIDADO CON EL VIOLIN

Aquel millonario había llegado a serlo vendiendo frutas al por mayor. Asistió a una de sus fiestas un célebre concertista de violín para deleitar a los invitados, ejecutando algunas composiciones. A la hora del concierto el músico murmuró al oído del dueño de la casa:

—Este violín es un Stradivarius y tiene más de doscientos años.

El nuevo rico dirigió una mirada recelosa al instrumento y repuso en voz baja también:

—Podía usted haberme pedido dinero para comprar otro... A ver si se le hace cisco ahora entre las manos y me pone usted en ridículo

ALMANAQUE

SANTORAL

VIERNES, 3 DE MAYO

La Invención de la Santa Cruz.
Sale el Sol a las 5.12
Se pone a las 19,11.

CUPON DE CIEGOS

En el sorteo celebrado ayer resultó premiado el núm. 912.

PROGRAMA DE LA T V

VIERNES, 3 DE MAYO

PROGRAMA DE SOBREMESA

2,00: Carta de ajuste. «La caja de la música clásica», por la orquesta de Boston Pops
2,15: Presentación.
2,17: Séptimo arte. Noticias y comentarios acerca de las películas próximas a estrenarse o de recien estreno.
2,30: Panorama.
2,45: Plaza de España.
3,00: Telediario (Primera edición).
3,25: Cotizaciones de Bolsa.
3,30: Bazar «La señorita Elvira».
4,00: Final del programa de sobremesa.

PROGRAMA DE NOCHE

6,15: Carta de ajuste. «El Albaicín», «Olo», y «Lavapies» de La Suite «Iberia», de Albéniz.
6,30: Escuela TV. «Adivina, adivinanza»
6,45: Academia TV. «La mar: Los submarinos». Inglés para todos y «La historia a través del Arte»
7,30: Campos y paisajes.
8,00: ¿S ío no?
8,30: Los defensores. Telefilme seriado de largo metraje.
9,25: El tiempo.
9,30: Telediario (Segunda edición).
9,45: El español y los españoles.
10,00: Los viernes, concierto.
10,30: Vuelta ciclista a España.
10,45: Primera fila (presenta: «El burgés gentilhombre»)
11,45: Telediario (última edición)
12,00: Versos a media noche. «Vámonos al campo por romero, vámonos por romero y por amor...», de Juan Ramón Jiménez.
12,15: Momento musical «Danza española», de Sarasate. Meditación.
12,30: Cierre.

CRUCIGRAMA

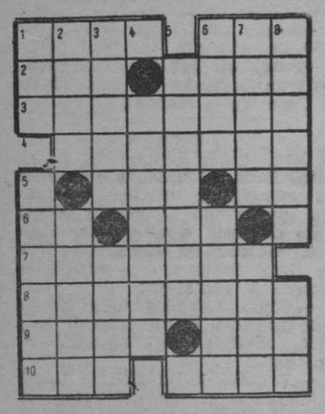

HORIZONTALES: 1—Costal. Adverbio de lugar. 2.—Sujeto. (Al revés) Proyectil. 3.—Natural de un Estado europeo. 4.—Compendio. 5.—Antigua prenda militar. Sociedad mercantil. 6.—Terminación verbal. Antiguo título honorífico francés. 7—Melodiosas. 8—Auxiliares 9.—Integro. Pueblo de Filipinas. 10—Animal salvaje. Poner al fuego.

VERTICALES: 1.—Donaire. Honestidad.—Mes del antiguo calendario egipcio. Chispas eléctricas. 3—Pespuntear. Lazada. 4.—Que tiene semejantes todas sus patas. 5.—Igualara el pelo. 6.—En Marruecos: Estandarte. Poco densos. 7—Chuchos. Aposento. 8.—Fertilizar. Hermana

SOLUCION AL ANTERIOR

HORIZONTALES: 1—Soba. Ara. 2—Ola. Amad. 3—Legítimo. 4—Resinas. 5—San. Sa. 6—As. Bal. 7—Lacerar 8—Anularon. 9—Rara. Eta. 10—Ana. Usos.

VERTICALES: 1—Sol. Salara. 2—Oler. Sanan. 3—Bages. Cura. 4. Isabela. 5—Atinara. 6—Amin. Lares 7—Ramas. Roto. 8—Adosar. nas.

Conservatorio Profesional de Música y Declamación de La Coruña

A partir del día 2 de mayo y hasta el día 15 del mismo mes, queda abierta la matrícula para alumnos de enseñanza libre, en este Centro oficial.

Horas de matrícula, de once a una.

La Coruña, 30 de abril de 1963.

El Director.

Sesión de la Real Academia Gallega

Acordó declarar el 17 de mayo de cada año, «Día de las Letras Gallegas»

Bajo la presidencia de don Sebastián Martínez Risco se ha reunido en sesión ordinaria la Real Academia Gallega.

Estuvieron presentes o por expresa delegación representados los numerarios señor Taibo García, Espinosa Rodríguez, Lorenzo Fernández Sigüenza Reimúndez, Carballo Calero, Iglesias Iglesias, Carro García, Fraguas Fraguas, Dávila Díaz, Pedret Casado, Fernández del Riego, Ferro Couselo, Artaza Malvarez, Freyre de Andrade, García Sabell, Rodríguez Yordi, Carré Alvarellos, Parga Pondal, Chao Espina y Vales Villamarín.

Previamente, antes de entrar en el despacho de los asuntos que figuraban en el orden del día, el señor Martínez Risco dió cuenta oficial del fallecimiento de los miembros correspondientes don Manuel Castro Gil, don Arturo García Garraffa y Rvdo. P. Luis Maximino Aldrey, para todos los cuale stuvo emotivas frases de recuerdo y elogio. Se acordó consignar en acta el profundo sentimiento de la Corporación.

A continuación fueron dadas a conocer diversas comunicaciones recibidas y enviadas. Entre las primeras figuran una de D. Francisco Javier Arca, reisdente en Vigo, rogando a la Academia gestione se dé el nombre de Concepción Arenal al Instituto femenino próximo a inaugurarse oficialmente en aquella ciudad, acordándose apoyar tan justísima pretensión; y otra del Instituto de Estudios Hispánicos, Portugueses e Iberoamericanos de Utrecht, proporcionando noticias sobre un importante manuscrito gallego existente en el archivo de la indicada entidad y comunicando, al propio tiempo, la reciente creación en el mismo centro cultural de una biblioteca gallega, en la que ya figuran ejemplares de gran valor literario e histórico.

Se dió cuenta de la brillantez que alcanzaron los actos celebrados en Vivero y Mondoñedo, respectivamente, con motivo de la conmemoración del primer centenario de la muerte de Pastor Díaz y de la recepción del numerario electo don Alvaro Cunqueiro Mora, acordándose consignar en acta la gratitud de la Corporación al señor Martínez Risco por sus intervenciones en dichos actos y a los dos entusiastas Concejos de aquellas localidades.

También se dió a conocer a la asamblea el reciente donativo que ha hecho a la Academia el Ministro de Información y Turismo, acordándose testimoniarle el mayor agradecimiento por su generosidad.

Asimismo dióse conocimiento de la propuesta presentada para cubrir la vacante producida por fallecimiento de don Manuel Banet Fontenla a favor de una distinguida personalidad, propuesta que pasará a la consiguiente comisión dictaminadora; de otra propuesta para la vacante que dejó con su muerte don Francisco Vázquez Saco, también a favor de una relevante personalidad, y de los dictámenes favorables a los discursos presentados por los numerarios electos don Antonio Meijide Pardo y don Angel Fole Sánchez. Al primero de éstos contestará en nombre de la Corporación el numerario don Ramón Otero Pedrayo, en recepción que se celebrará el 25 del corriente mes de mayo en el Paraninfo del Instituto Femenino de La Coruña, y al señor Fole contestará el presidente de la Academia, señor Martínez Risco.

Fué dada a conocer una interesantísima proposición que suscriben los numerarios Sres. Fernández del Riego, Gómez Román y Ferro Couselo, en relación con el centenario de la publicación de «Cantares Gallegos», de Rosalía de Castro que se cumple el 17 de mayo. En su vista, la asamblea acordó declarar »Día de las Letras Gallegas» el 17 de mayo de cada año a partir del presente, que la Academia celebrará con la máxima solemnidad, recabando la colaboración de las instituciones culturales del país y la de todos los Centros Gallegos del mundo para mayor realce de tan señalada efemérides. En principio y por lo que se refiere al año actual quedó fijado el programa a realizar, que será anunciado oportunamente.

Por último, a propuesta del numerario señor Bugallal Marchesi, acordóse felicitar a don Julio Guillén, miembro correspondiente de la Academia, por su ingreso en la Real Academia Española.

El tiempo en España

ESCASA NUBOSIDAD

MADRID, 2. — Información general: En Galicia, Cantábrico e Ibiza se han registrado por la noche lloviznas dispersas. Por el día ha habido chubascos débiles en el Cantábrico, puntos de la cabecera del Ebro y Levante. En general, las precipitaciones han sido débiles, aunque la nubosidad fué abundante por la tarde en toda la Península, Baleares y Canarias. En estas últimas islas, se registró alguna precipitación débil.

Predicción para el viernes, día 3: Continuará el régimen de lloviznas en el Cantábrico. En Levante y Baleares restos de inestabilidad que darán lugar a abundante nubosidad con algún chubascos o tormentas aisladas. En Canarias nubosidad abundante al Norte de la isla, con algún chubasco débil. En el resto de España, escasa nubosidad, principalmente por la mañana. Continuará el viento de componente Norte y las temperaturas moderadas.

Temperaturas extremas: Máxima de 27 grados en Córdoba y Murcia y mínima de dos grados en León.

Extremas de Madrid: Máxima de 22 grados a las 13'30 horas y mínima de 11'8 grados, a las 6'30 horas. — Cifra.

Homenaje a la memoria del Almirante Méndez Núñez, en Vigo

VIGO, 2.— Organizados por el Centro de Iniciativa y Turismo, se han celebrado diversos actos en homenaje y memoria del Almirante vigués don Casto Méndez Nuñez, para conmemorar el aniversario de la batalla del Callao, que culminó el día 2 de mayo de 1866

Ante el monumento levantado en la plaza de Compostela las autoridades depositaron una corona de laurel con los colores nacionales y se rememoró la gesta de aquel ilustre marino que prefirió para su Patria honra sin barcos mejor que barcos sin honra.—Cifra.

LOTERIA NACIONAL

Sorteo extraordinario de Mayo

El sorteo extraordinario de Mayo se celebrará el día 6 a las 3,30 de la tarde y será transmitido por radio y televisión.

El sorteo consta de 5series —se ampliaron hasta esa cifra, para satisfacer la demanda de los jugadores, las 4 series inicialmente programadas—. Cada serie se compone de 60.000 números.

Los tres premios mayores son de 7.500.000, 3.00.000 y 1.500.000. Hay 88 premios intermedios comprendidos entre 15.000 y 150.000 pesetas y 1.799 premios de pedrea, además de las aproximaciones, centenas y reintegros. En total 8.192 premios con 41.454.000, por cada serie.

La adjudicación de los premios se realizará por el nuevo sistema de cinco bombos.

Las Administraciones de Loterías tienen a disposición del público impresos con el guión del sorteo en el que podrá obtenerse el resultado a medida que vayan extrayéndose los números premiados. Estos guiones pueden también pedirse por correo a la Sección de Loterías.

TRASLADO DE LOS SERVICIOS DE LA SECCION DE LOTERIAS

Los Servicios administrativos de la Lotería Nacional han quedado totalmente instalados en el nuevo edificio de la calle Guzmán el Bueno, número 125 La correspondencia postal y telegráfica debe dirigirse a la nueva dirección. Para las consultas telefónicas puede utilizarse el número 230-41-00, desde las 8,30 de la mañana a las 3 de la tarde. Los días de sorteo, hasta las 7 de la tarde.

Congreso Nacional de la Marina Mercante

Fueron estudiadas las ponencias «Problemas generales de cabotaje» y «Derecho del mar»

MADRID, 2. — Esta mañana se constituyeron las mesas de las comisiones tercera y cuarta del Congreso de la Marina Mercante que está celebrándose para estudiar y deliberar sobre las ponencias «Problemas generales del cabotaje» y «Derecho del Mar».

En ambas comisiones se inscribieron la mayoría de los congresitas y durante el transcurso de las deliberaciones con discusiones e intervenciones frecuentes y muy polémicas actuaron representantes de la mayoría de las provincias del litoral.

Varios observadores extranjeros así como un grupo de capellanes del Apostolado del Mar siguieron el curso de estas sesiones.

La primera de las ponencias aborda temas que se consideran de la mayor importancia en este aspecto de la industria marina que en nuestra Nación se acrecienta por el extraordinario litoral que debe condicionar la existencia de una potente y eficiente flota de cabotaje que actualmente pasa por una situación de crisis. La ponencia compara las condiciones de trabajo en los diversos sistemas de transportes y las circunstancias desventajosas que afectan exclusivamente al cabotaje, para hacer al final una referencia al informe del Banco Mundial sobre la importancia del tráfico de cabotaje en España, destacándose, de una parte la necesidad de una renovación de los barcos anticuados y la modernización de las unidades, así como las necesidades de nuevo utillaje en los puertos, exceso de formalidades aduaneras, que demoran el movimiento de mercancías y otras.

La ponencia «Derecho de mar» hace una exposición del actual sistema jurídico español, actuales leyes que regulan la materia marítima en nuestro país, contratos, usos y costumbres marítimas así como la organización de los actuales tribunales. Se propone también una nueva codificación de nuestro Derecho Marítimo indicándose finalmente el método a seguir para una posible reforma del libro tercero del Código de Comercio. — (Cifra).

LA BOLSA

BANCO HIJOS DE OLIMPIO PEREZ
FUNDADO EN 1847
CENTRAL: SANTIAGO - CERVANTES, 15
AGENCIA URBANA: GRAL. MOLA, 8
SUCURSALES: VILLAGARCIA - MUROS

Sosa comenzó ayer la sesión de Bolsa para ir afirmándose los cambios en el curso de la misma. El negocio fué corto, como sesión de primeros de mes. Al final surgió el dinero incluso para Bancos.

Diferencias: suben once enteros, Fecsa pequeñas; ocho, Fecra grandes; cinco, Unión Eléctrica Madrileña y Aguila; tres, Banco Hispano Americano. Bajan: 25 puntos, Unión y Fénix, y cinco enteros, Petróleos, y descuentan dividendo Electra Reunidas de Zaragoza, Unión Resinera Española, Fábrica de Ladrillos Valderrivas, Compañía Insular del Nitrógeno, Banco Español de Crédito, Unión Española de Explosivos, Papelera Española e Inmobiliaria Velázquez.

Amplian capital el Banco Herrero por 30 millones de pesetas mediante 600.000 acciones nuevas nominativas de 500 pesetas cada una, que se distribuirán entre los accionistas a razón de una nueva por cada una antigua a la par.

También amplía capital Fenosa, mediante acciones al portador serie D, de mil pesetas, en la proporción de una nueva por cinco viejas.

El índice de la Bolsa de Madrid, ha pasado ayer a los 103,45 con un aumento de +0,07

COTIZACIONES FACILITADAS POR EL MISMO BANCO

BANCOS		MONOPOLIOS	
Exterior de E. ...	594,—	Campsa	185,—
Central	1.028,—	Tabacalera	250,—
Español de C. ...	1.220,—		
H. Americano	944,—	NAVALES	
Mercantil e In. ...	444,—		
		C. Naval	123,—
ELECTRICAS		PEBSA	120,—
		Transsaltica	——
Viesgo	275,—	Transmedit.	171,—
Leonesas	213,—	Levante	152,—
R. Zaragoza	188,—		
FECSA	346,—	QUIMICAS	
FENOSA	288,—		
Cantábrico	225,—	E. Aragonesas ...	206,—
Cataluña	223,—	CEDIE	151,—
Chorro	193,—	Explosivos	337,—
Española	399,—	Hidronitro	138,—
IBERDUERO	401,—	Petróleos	662,—
Moncabril	155,—	Unquinesa	245,—
Nansa	159,—	U. Resinera	191,—
Sil	293,—		
Sevillana	227,—	METALURGICAS	
Madrileña	264,—		
		Hornos	170,—
ALIMENTACION		Seat	271,—
		Aux. FF. CC.	184,—
Aguila	730,—	FASA	594,—
Azuc.Gnral.	206,50	M. Metálicas	37,—
Ebro	581,—	M. y Construcción .	119,—
		Santa Ana	93,—
INMOBILIARIA		Nueva Montaña ...	170,—
Dragados	374,—	VARIAS	
Encinar Reyes	74,—		
Urbis	114,—	Telefónica	198,50
INSA	131,—	FEFASA	116,50
		SNIACE	332,—
MINERAS		A. y Comercio ...	——
		M. de Madrid	185,—
Rif	525,—		
Felguera	137,—		
Ponferrada	755,—		

Almuerzo íntimo, en honor del Almirante Guillén

Presidió el Ministro de Marina

MADRID, 2.— Se ha celebrado un almuerzo íntimo en honor del Almirante Guillén, director del Museo Naval, con motivo de su ingreso en la Academia de La Lengua.

Presidió el Ministro de Marina, quien pronunció una palabras en homenaje del Almirante Guillen. Asistieron numerosos almirantes, generales y jefes de Marina.—Cifra.

¿Lobos con volante?

Por José María Pérez Lozano

Casi todo el mundo está reconociendo la influencia, benéfica, de los servicios oficiales de vigilancia en carretera en los problemas del tráfico en nuestro país. Los conductores son más prudentes, las infracciones del Código menos constantes y el clima humano de la carretera pues eso, más humano. Pero no deja de ser un poco triste que esos resultados hayan exigido, antes, coches patrulleros, jeeps con máquinas fotográficas y guardias armados de formidables blocs de multas. No deja de ser triste que la cortesía tenga que nacer como resultado de la amenaza.

Recuerdo un delicioso cortometraje de dibujos, norteamericano que contaba la sencilla historia de un señor buenecito, moderado, correctísimo, que veíamos salir de su casa por la mañana. El señor, camino de su oficina, colocaba una flor en su ojal, casi pidiendo perdón a la planta de donde la había cortado; acariciaba una ardilla y sonreía a la esposa que le decía adiós tras los visillos. Pero apenas el pulcro caballero montaba en su coche, aparcado a la puerta de la casa, el lobo humano surgía dentro de él. Incluso las facciones se le desfiguraban, la sonrisa desaparecía. El conductor poseía casi demoníacamente al caballero y a su paso por las calles de la ciudad dejaba un oleada de descacharramientos, síncopes cardíacos, farolas cortadas en dos y ancianos agonizantes. Al llegar frente a la oficina, tras un bárbaro frenazo, el demonio de la velocidad desaparecía del caballero, y éste volvía a ser un hombre de pasos cortos y tímidos que se quitaba el sombrero al cruzarse con los peatones.

La verdad es que el dibujo escalofriaba de puro verismo. Personas magníficas y bondadosas apenas sienten el volante entre sus manos y el acelerador bajo el pie, se olvidan de la bondad y la magnificencia y se convierten en salvajes y ululantes. Aunque la vigilancia de la autoridades vaya poco a poco, reduciendo estas muestras de verdadero caniballsmo, todavía queda lo suyo.

Porque quería decir que la multa y la cárcel no deben ser los motivos principales para que el caballero no se vuelva caníbal, sino más bien la convicción de que también en la carretera hay que hacer un mundo nuevo, un mundo mejor. Pues pocas veces como detrás de un volante tendrá el hombre ocasión de ejercitar las virtudes humanas. Con ese peatón distraído que pasea por la calle como si fuera suya. Con ese taxista que nos pasó demasiado cerca y demasiado veloz. Con ese camionero que sube la pendiente, delante de nosotros a veinte kilómetros por hora, ocultándonos la carretera y obligándonos a marchar despacio. Con ese turismo que tiene prisa y que nos pide el paso con cortesía. O con el guardia, paciente, que trata de sortear como un torero de la calle, las mil fauces hambrientas de otros tantos vehículos.

Particularmente y por lo que valga, puedo decir que me llena el corazón de gozo ver cuando quiero aparcar y tengo el sitio muy justo, el conductor de delante me avisa que va a estrecharse un poco para que mi vehículo quepa mejor. O cuando uno conduce por carretera y se detiene a descansar, y ese turista con familia se para a preguntarle a uno si le ocurre alguna cosa o necesita ayuda. El volante debe crear entre los hombres que lo manejan un sentido de projimidad que sea, también, un lazo de convivencia y de simpatía humanas. Y esto por una razón más alta que la de la multa o la sirena de moto policíaca: por la razón de la caridad, en la que los hombres nos vemos libres de tantos impulsos egoístas que nos convierten en antropófagos.

Actos conmemorativos del Dos de Mayo

Misa ante el obelisco de Campo de la Lealtad, en Madrid

MADRID, 2. — En sufragio de las víctimas del Dos de Mayo de 1808 se celebró una Misa ante el obelisco del Campo de la Lealtad. Asistieron el Ayuntamiento de Madrid, bajo mazas, presidido por el alcalde, conde de Mayalde; presidente de la Diputación, marqués de la Valdavia; general jefe de la División XI de Artillería y otras autoridades. Formaron las fuerzas del Ejército de la XI División, que desfilaron ante las autoridades, una vez terminado el acto religioso, oficiado por el Padre Félix Ruiz García, capellán de la Escuela Superior del Ejército — Cifra.

EN LA ACADEMIA DE ARTILLERIA

SEGOVIA, 2. — La Academia de Artillería ha conmemorado hoy con los brillantes actos tradicionales el 155 aniversario de la gloriosa gesta del Dos de Mayo.

En los jardines del Alcázar y ante el monumento erigido a los héroes de aquella histórica jornada formó la totalidad de la Academia y asistieron las autoridades y numerosas comisiones y representaciones, así como un gran número de personas.—Cifra.

EN EL MONUMENTO A DAOIZ, EN SEVILLA

SEVILLA, 2. — En la plaza de La Gavidia, donde se levanta el monumento al héroe sevillano de la independencia, capitán de Artillería don Luis Daoiz se ha celebrado un acto conmemorativo de la gesta del Dos de Mayo en Madrid.

Asistió mucho público que llenaba totalmente el amplio recinto. Al pie del monumento se colocó una gran corona de laurel con los colores nacionales. Después desfilaron fuerzas de Artillería, que habían rendido honores. — Cifra.

Bautizo de quince gitanos, en Navarra

PAMPLONA, 2. — En el próximo pueblo de Esquiroz han sido bautizados por el párroco don Silvano Oroz, once gitanos y los padres de éstos, dos parejas que también recibieron después el sacramento del matrimonio. Han sido pues, quince las almas que han ingresado en el seno de la Iglesia, después de haber sido preparados convenientemente por el aludiddo sacerdote, y la maestra de la localidad. El vecindario en masa de Esquiroz se sumó al acontecimiento y costeó a los nuevos cristianos lotes de prendas de vestir para que se presentasen con decencia en el templo a recibir los sacramentos. Los nuevos esposos fueron apadrinados por dos matrimonios de la citada localidad. Después de las ceremonias religiosas los gitanos fueron obsequiados con un desayuno primero y un almuerzo después. — (Cifra).

CAPITULO DE SUCESOS

Motocarro estrellado contra un muro, en PONTEVEDRA

Murió el conductor, y resultó herido su acompañante

PONTEVEDRA 2.- Murió en el acto al estrellarse con el motocarro que conducía contra un muro, Enrique Pasos Tato, de 32 años, vecino de Puentes, Avelino Mosteiro Villar, de 37 años, que le acompañaba en el vehículo sufrió heridas muy graves e ingresó en un sanatorio. El accidente se debió a rotura de la dirección de la motocarro. (Cifra).

MUERTO POR EL TREN

CASTELLON DE LA PLANA, 2. — Francisco Museros Chaler, de 60 años, casado, vecino de Benicasim murió arrollado por un tren. El accidente ocurrió en un paso a nivel que existe en las inmediaciones de dicha localidad. (Cifra).

OBRERO ELECTROCUTADO

LEON, 2. — Murió electrocutado en accidente de trabajo Máximo Oviedo Domínguez, de 27 años, soltero. Se hallaba en el interior del túnel de la galería de presión del sistema cornatel cuando recibió una descarga eléctrica que le produjo la muerte instantánea. — (Cifra).

MADRE E HIJO ARROLLADOS Y MUERTOS POR UN TREN

ZARAGOZA, 2.— El rápido Madrid - Barcelona arrolló y produjo la muerte a un niño de dos años, Eduardo de La Fuente, y a su madre, Manuela Salson Salson, de 28 años, que intentó sacar al pequeño de la vía en el momento que llegaba el tren. El hecho ocurrió en las cercanías de la localidad de Fuentes de Ebro.—Cifra.

«ZONAS DE SILENCIO», EN LA COSTA BRAVA

GERONA, 2. — Han sido autorizadas a lo largo de la Costa Brava diversas «zonas de silencio», que permitirán en el próximo verano un perfecto descanso a los turistas que permanecen en hoteles y residencias, así como en las urbanizaciones más pobladas.

Esta medida parece ser que entrará en vigor inmediatamente y a partir de la una de la madrugada. — (Cifra).

INGLATERRA HA HECHO SU PELICULA DEL FUTBOL

Es la historia de un jugador que quería triunfar a toda costa

Junto a la línea argumental se intercala un gran documental de los mejores partidos

Tiene como tema la Liga y los profesionales que intervienen en ella

Por HAROLD NEWMAN

Inglaterra ha hecho también su película de fútbol. Se trata de "This sporting Life —"Esta vida deportiva"—. Se desarrolla en una ciudad del Norte de Inglaterra, y su tema principal, sobre el que gira el nudo argumental, es la Liga de fútbol y los profesionales que la juegan todos los sábados por la tarde. Inglaterra se incorpora así a una temática y a un hecho con categoría de fenómeno social como es el fútbol, que ya trataron las cinematografías francesa, italiana y española. El éxito ha acompañado a la presentación de "This Sporting Life".

HARRIS, LA REVELACION

Como en tantas ocasiones, el cine se ha servido de una excelente novela para extraer de ella un argumento apasionante. Fué escrita por David Storey, quien prácticamente jugó en un equipo del noreste inglés para ganar el dinero que precisaba para realizar sus estudios en la Escuela de Bellas Artes. Con estos antecedentes no es extraño que el autor volcase en las páginas su propia experiencia de ambiente y actuación.

La película ha sido producida por Karel Reisz y dirigida por Lindsay Anderson, dos de las más conocidas figuras de la cinematografía británica. Sus nombres garantizaban previamente el éxito. Pero en lo que existían dudas era en cuanto al impacto que pudiese causar en el público Ricahrd Harris, un oscuro y desconocido actor teatral con la sola experiencia cinematográfica de un breve papel en "Rebelión a bordo", encargado de dar vida a "Frank Machin". También a él le ha sonreído el éxito. La crítica asegura que posee "el magnetismo de Marlon Brando", "Musculoso, con más de un metro ochenta de estatura, atrae forzosamente la atención de los espectadores cuando aparece en la pantalla", afirma otro crítico.

DOCUMENTAL

"Frank Machin" es un joven ambicioso, parco de palabras, decidido a triunfar como astro del fútbol a toda costa, ganando la gloria y la popularidad que le brinde el dinero. Disponiendo de él en abundancia tiene la idea de que todo lo puede comprar, incluso el amor. Surge una mujer, viuda, joven y con dos hijos, de la que "Fran" se enamora, sin que para ganar su amor le sirva el dinero. Las relaciones entre estos dos personajes —ella es la actriz Rachel Roberts— forman un nudo argumental hablando del pasado, con lo que se atiende a la misma forma de la novela. Junto a la historia cinematográfica se intercala un gran documental de los mejores partidos de fútbol jugados en la Liga inglesa durante los últimos años, con lo que también "This Sporting Life" se convierte en un excelente documento cinematográfico de uno de los deportes más apasionantes de la actualidad: el fútbol

Próximo amistoso en la Residencia

COMPOSTELA - C. D. LUGO

El día 12 comenzará la liguilla de ascenso a Tercera

Moll concedió un bien merecido descanso a sus muchachos, que el miércoles ganaron a costa del Real Club Celta el IX Trofeo de la Asociación de la Prensa de Santiago.

La merecedísima victoria del Compostela tuvo amplio eco en el ambiente local. Se reafirmaron las simpatías y el alto grado de confianza depositada en el equipo, cuya campaña de éxitos verdaderamente extraordinaria acaba de teenr el espectacular exponente de su triunfal actuación frente al Celta.

El equipo espera ahora el momento de medir sus fuerzas con el Club Deportivo Lugo, que nos visitará el domingo. Pese a tratarse de un encuentro amistoso, presentimos que el Compostela ofrecerá al público santiagués en el Estadio de la Residencia otra tarde de buen futbol, esta vez frente a un rival que aspira al ascenso a la Segunda División.

Tienen mucha importancia esta serie de partidos para el conjunto blanquiazul, porque va cuidando su forma con vistas a la liguilla de ascenso a Tercera, cuyo comienzo está señalado para el día 12 del presente mes de Mayo. El calendario que acaba de facilitar la Federación Gallega es el siguiente:

PRIMERA VUELTA

12 de Mayo

Compostela - Juvenil
Choco - Calvo Sotelo

19 de Mayo

Choco - Juvenil
Calvo Sotelo - Compostela

26 de Mayo

Juvenil - Calvo Sotelo
Compostela - Choco

SEGUNDA VUELTA

2 de Junio

Juvenil - Compostela
Calvo Sotelo - Choco

9 de Junio

Juvenil - Choco
Compostela - Calvo Sotelo

16 de Junio

Calvo Sotelo - Juvenil
Choco - Compostela

BALONCESTO

R. Madrid - Bruo jugarán el 24 y 31 de mayo, la semifinal de la Copa de Europa

MADRID, 2. — El próximo día 22 de mayo partirán por vía aérea con dirección a Praga (Checoslovaquia) desde donde continuarán a Brno, los componentes del equipo de baloncesto del Real Madrid. Campeón de España, para jugar el primer partido semifinal de la Copa de Europa con el campeón checoslovaco Brno, el día 24 de mayo.

El encuentro de vuelta se celebrará en Madrid en el Fronton Fiesta Alegre el día 31 de mayo y los jugadores del Brno llegarán a esta capital el día 28. (Alfil).

Siete repetidores móviles de TV

Para "Eurovisar" la semifinal de la Copa de Europa

HILVERSUM, (Holanda), 2. — Cuatro expertos holandeses en televisión han salido por vía aérea con destino a Madrid, para celebrar conversaciones esta noche sobre el posible uso de siete repetidores móviles entre Lisboa y Madrid, con objeto de «Eurovisar» el partido de vuelta de la semifinal de la Copa de Europa entre el Benfica y Feijenoord, que se celebrará en Lisboa, el próximo día 8.

Los técnicos españoles y portugueses en telecomunicación participarán en estas conversaciones. (Alfil).

Se prohibe el boxeo a púgiles mayores de 40 años

SPRINGFIELD, (Illinois), 2.— El Senado de Illinois ha votado una ley prohibiendo el boxeo profesional a púgiles mayores de cuarenta años.

Clausurado el campo del Nápoli, hasta final de año

Por los disturbios del encuentro con el Modena

MILAN, 2. — Napoli, Club de Primera División Italiana de futbol, ha visto clausurar su campo y esta medida se mantendrá hasta final de año, a consecuencia de los disturbios registrados el pasado pasado domingo durante el partido contra el Modena.

También se ha anunciado que la Liga Italiana de futbol ha concedido el encuentro del pasado domingo al Modena.

El Napoli que tendrá que jugar los partidos caseros en campos neutrales hasta el próximo 31 de diciembre, tendrá que pagar todos los daños ocasionados el pasado domingo producidos cuando el público invadió el terreno de juego.

El entrenador del equipo, Bruno Peasola, y el masajista Michelangelo Beaten, han sido suspendidos hasta el 30 de junio. La Liga también ha suspendido al jugador Dolo Mistone, por un partido e impuesto multas de 20.000 liras a otros dos. (Alfil).

Campeonato europeo de hockey sobre patines

España y Portugal, encabezan la clasificación

OPORTO, (Portugal), 2.— Resultados en la V Jornada del Campeonato de Europa de hockey sobre patines:

Bélgica-Francia, dos a uno
Suiza-Holanda, dos cero
Portugal-Inglaterra, siete a uno
España-Italia, cinco a dos.

CLASIFICACION

1.— Portugal y España, diez puntos y cinco partidos
3.— Suiza, seis-seis.
4.— Inglaterra y Holanda, cuatro-cuatro.
6.— Alemania, cuatro-cinco.
7.— Italia y Bélgica, tres-cinco.
9.— Francia, cero-cinco.

QUINIELA

Como todos los viernes les ofrecemos «nuestra quiniela», válida para una combinación que abarque tres encuentros a triple resultado y dos a doble pronóstico:

Copa S. E. y Liga Italiana

Betis-Las Palmas	1
Murcia - Barcelona	2 1
Malaga-Alavés	1
Oviedo-R Sociedad	1
Levante-Coruña	1
Elche-Cartagena	1
Eldense-Valencia	2
Osasuna-Tenerife	1 x
Mallorca-Mestalla	1
Córdoba-Cádiz	1
Jaén-Sevilla	x 2 1
Valladolid-Gijón	1
Mantova-Juventus	1 x 2
Roma-Inter	1 x 2

RESERVAS

Genoa-Lanerosi	1
Torino Sampdoria	1

CABREIROA
Maravillosa agua de mesa.
Distribuido: Bodegas Couto Rendo, Puente Pedriña. Teléfono 3211. — Santiago.
CABREIROA
¡QUE BIEN VA!

TIRO DE PICHON

Quince escopetas, eliminadas en la primera jornada del Campeonato Mundial

MADRID, 1.— En el campo de tiro de Somontes se ha celebrado con extraordinaria animación la primera jornada del Campeonato Mundial de Tiro de Pichón, en la que participan cuatrocientos sesenta y tres tiradores, lo que representa el record de esta prueba, superando en sesenta y tres la última que se disputó en Roma. Toman parte conjuntamente con el campeonato individual masculino cincuenta damas.

El premio era de un millón cien mil pesetas, pero al pasar de trescientos cincuenta los tiradores ha sido aumentado en docientas sesenta mil pesetas.

En la tirada de hoy qudaron sin cero ciento veinticuatro y eliminados quince.

Mañana a las nueve se reanudarán las tiradas.

Este Campeonato Mundial se disputa en tres jornadas. (Alfil)

TRANSPORTISTAS:
METALURGICA GALAICA, S. A.
("MEGASA"),
establecida en JUBIA (Narón), les ofrece báscula-puente con capacidad suficiente para el pesaje de camiones en general y articulados hasta un máximo de 50 Tm.

VUELTA CICLISTA A ESPAÑA

José Segú ganó la segunda etapa

ANQUETIL sigue primero en la general

GIJON, 2. — A las dos menos cuarto de la tarde y desde el Parque de Isabel la Católica, se ha dado la salida oficial a los noventa corredores que intervienen en la Vuelta Ciclista a España, para cubrir la segunda etapa Gijón - Torrelavega de 175 kilómetros de recorrido.

Han tomado la salida los noventa participantes, con tiempo soleado, si bien el cielo está parcialmente cubierto de nubes y corre una brisa fresca.

Mucho público ha despedido a los corredores antes de la marcha neutralizada en la Plaza Mayor y en la salida real para disputar la etapa. — (Alfil).

* * *

TORRELAVEGA, 2.—José Segú, de Faema, ha ganado la segunda etapa de la Vuelta Ciclista a España, Gijón-Torrelavega, 175 kilómetros de recorrido. Venció al sprint al holandés Maliepard del equipo francés San Rafael y ambos invirtieron en el recorrido 4 horas 33 minutos y 46 segundos. En tercer lugar se clasificó Fernando Manzaneque, de Ferrys, en 4-33-57.

La etapa, que transcurrió con tiempo tormentoso algún chubasco pero buena temperatura, tuvo un desarrollo poco movido en sus cien primeros kilómetros durante los cuales, si bien se produjeron algunos intentos de escapada, por parte de corredores españoles y portugueses, fueron siempre neutralizados por el equipo francés.

Ya cerca de Torrelavega se escapó Fernando Manzaneque, saltando a su rueda, el holandés-francés, Maliepard, a los que se unía poco después, Segú. Los dos españoles llevaron el peso de la escapada, pues Maliepard se limitó a aprovechar el esfuerzo de sus compañeros de fuga mientras el gran pelotón dejaba hacer a los escapados, siempre bajo el control del equipo francés. Manzaneque, que acusó el natural cansancio de su mayor esfuerzo en la empresa, quedó un tanto rezagado y fueron Segú y Maliepard, quienes disputaron un gran sprint ante la misma cinta de llegada del velódromo, alzándose con la victoria el corredor español por su mayor potencia.

Anquetil continúa con el jersey amarillo

Los diez primeros clasificados de la etapa fueron:

1.— Segú 4-32-46, con bonificación.
2.— Maliepard, 4-33-16, con bonificación.
3.— Manzaneque, 4-33-52
4.— Dervoben, 4-34-20
5.— Hernández, 4-34-22
6.— Elorza, ídem.
7.— Alomar, 4-34-25
8.— Rosel ídem.
9.— Van Inmersel, ídem.
10.— Pérez Francés, ídem. Y en el mismo tiempo un nutrido pelotón. Cerca de sesenta corredores en el que figuraba Anquetil.

La clasificación general es la siguiente:

1.— Anquetil, Francia 7-18-29
2.— Moser, Italia, 7-21-24
3.— P. Francés, Ferrys, 7-21-45
4.— Colmenarejo, Faema, 7-22-12
5.— Gabica, Kas, 7-22-19
6.— Pacheco, Kas, 7-22-42
7.— Vélez, Kas, 7-22-51
8.— Maliepard, Francia, 7-23-24
9.— A. G. Moral, Faema, 7-23-38
10.— Manzaneque, Ferrys, 7-23-51

Por equipos, en la etapa:

1.— Faema.
2.— Francia.
3.— Ferrys.

Y en la general figuran en los primeros puestos:

1.— Francia, 22-07-09
2.— Kas 22-0749
3.— Faema, 22-09-49

La meta volante de Villaviciosa, fué ganada por Segú, que encabeza la clasificación general de metas volantes con 6 puntos, seguido de Bertrán, con 4, y Marzaioli, con uno.

La clasificación del maillot verde es la siguiente:

1.— Pérez Francés, 19 puntos.
2.— Manzaneque, 19.
3.— Maliepard, 18.
4.— Arquetil, 15.
5.— Segú 15. — Alfil.

El Deportivo intentará salvar la promoción, con un cambio en el conjunto

LA CORUÑA.— (De nuestra Delegación)

Hoy salió el Deportivo para Valencia.

El equipo que jugará será el mismo que el pasado domingo se batió en Riazor contra el Levante, en la primera eliminatoria de Copa. Decimos el mismo, aunque al parecer habrá una baja: la de Domínguez, que dará entrada en el equipo a Carlos, que jugará, en la derecha de la defensa y Aurre pasará a la izquierda.

Como se ve el Deportivo sigue en sus trece de importarles un comino la Copa, para ello mantiene la misma formación que tan pesimamente jugó en Riazor y que tan penosa impresión causó a todos los aficionados. Por ello no es aventurado suponer que el Levante seguirá adelante en el Campeonato de Copa, mientras los deportivistas cuidarán de su salud, para estar en perfectas condiciones a la hora de jugar el partido que les interesa de verdad, la Promoción.

La verdad, como se puede observar en la encuesta que mi querido compañero Henry realiza en estas páginas, a los aficionados coruñeses no les hace mucha gracia el papel del primer club local en este torneo. Piensan que ellos pagan para ver jugar y bien el equipo domingo tras domingo y que los jugadores y directivos tienen la misión; de quienes sostienen el club, no salgan defraudados; pero esta vez se pensó la cuestión con tal tino, que decidieron que la Copa solo podía ocasionar trastornos y para ello era mejor renunciar desde el principio en beneficio de sus rivales. En fin esperemos que la Promoción sea otro cosa.

El conjunto que presentará el Deportivo en Vallejo parece ser que será el siguiente: Betancort; Carlos, Rifé, Aurre; Manin, José Antonio; Larraz, Sanjuan, Miguel, Blanco y Vives. Les deseamos buena suerte.

J GONZALEZ

El Club Ferrol juega el domingo, en Vigo, con el Celta

Siguiendo el plan de preparación del equipo, con vistas a las próximas jornadas de promoción, el Ferrol jugará el domingo un partido amistoso con el Celta.

A Vigo se desplazarán todos los titulares, Nanuco, sobre quien pesa la sanción de cuatro partidos, también figura en la expedición, porque se confía que aquélla pueda ser reducida, y entonces el jugador ferrolano figure en el equipo que se enfrentará al Abarán el próximo día 12, en el Estadio Manuel Rivera.

Anunciándose incrementará sus ventas y su negocio prosperará. Nuestra sección de ANUNCIOS POR PALABRAS satisfará sus deseos.

VELA

«Petrel» ganó la tercera etapa del Trofeo Inauguración

VIGO. (De nuestra Delegación). Con excelente tiempo, soplaba un ligero viento fresquito del Noroeste se corrió en la mañana de ayer, la tercera regata, del Trofeo Inauguración para snipes, organizada por el Real Club Náutico de Vigo, en colaboración con la Federación Regional de Vela.

Resultó una prueba sumamente interesante, porque se centralizó la lucha, tanto en los puestos de cabeza como la cola. En los primeros, "Petrel" y "Brisas" mantuvieron a todo lo largo del recorrido, un "codo a codo", que fué resuelto en favor del balandro "Petrel".

Por la cola "Kuriskus", "Chuvias I" y "Delfin" procuraban eludir el farolillo rojo, de manera especial el primero, que en la última ceñida, se destacó de tal forma que pudo incluso, alzarse con la victoria lo que no nos hubiera sorprendido dada su formidable reacción, los otros dos restantes entraron un poco más tarde en la meta a muy escasa distancia, uno del otro.

La clasificación final, quedó establecida de esta forma: 1º "Petrel" de F. Massó y García 2º "Brisas" tripulado por Albo y Lloves, 3º "Kuriskus", por Estevez y Correa, 4º "Chuvias I" por Humberto Cervera y Mella y en 5ª posición "Delfín", por Eduardo Cabello y Fontan Domínguez.

EL CHUVIAS II A VALENCIA

Con el fin de intervenir en una regata de snipes han salido para Valencia, los tripulantes del Chuvias II con su correspondiente embarcación, a los que deseamos suerte en la bella ciudad levantina.

También nuestros balandristas han sido invitados a intervenir en las regatas que se celebrarán en la "Ría de Madrid", organizados por el Real Club Nautico madrileño, pero parece ser que prefieren mejor el "mar abierto".

Y ya que estamos con noticias, señalaremos que la cuarta regata de esta Prueba Inauguración que está obteniendo un gran éxito, por la que felicitamos por anticipado a su verdadero promotor y propulsor D. José Ramón Fontán, se disputará en la mañana del próximo domingo y ya verán como el "Delfín", va a dar la sorpresa, sinó al tiempo y no precisamente por que la disputen nuestros buenos amigos, cabello y Fontan (junior).

MARTINEZ SALGADO

España - Inglaterra, de hockey sobre hierba

MADRID, 2.—El próximo sábado se jugará en Norfolk (Inglaterra) el encuentro internacional de hockey sobre hierba entre los equipos nacionales de España e Inglaterra. La selección española se compondrá de 14 jugadores, que han sido designados por el seleccionador, señor Francino. Son los siguientes:

Porteros: Del Coso y Suárez
Defensas: Colomer y Solaun
Medios: Calzado, Dinares, Santiago y Narciso Ventallo.
Delanteros: Usoz, Macaya, Jonas Alver, Echevarría, Francisco Amat y Vidal Mitjans. (Alfil)

ARZUA

BIBLIOTECA PÚBLICA

Nos ha sido comunicada la sorprendente e interesante noticia, que nos complacemos en dar a conocer para satisfacción de los amantes de la lectura, que entre los proyectos más inmediatos a realizar por nuestro emprendedor alcalde, don Jaime Fráiz Fernández, en pro del progreso y bienestar de la villa, en orden a acrecentar el ambiente cultural, destaca el establecimiento de una Biblioteca Municipal, siendo ello su constante preocupación, y para lo cual realiza las oportunas gestiones.

Para su instalación, que ocupará una de las dependencias de la Casa Consistorial, habilitada previamente al efecto, se cuenta con un elevado número —asciende al millar y medio— de volúmenes facilitados como cantidad inicial, a la que se incorporarán más, hasta lograr una biblioteca lo más posiblemente nutrida en la que figuren selectos libros.

El rango e importancia de nuestra villa, alcanzado de estos últimos años a esta parte, requiere y exige este magnífico medio moderno de ilustración que tanto se está fomentando, pues, antes de que transcurra demasiado tiempo, puesto que el Alcalde apartando las dificultades para lograr cuanto se propone y no paulatinamente, a los arzuanos se les deparará oportunidad de entregarse a un pasatiempo a la vez, que instructivo, ameno, pues la referida biblioteca constará de figuras adecuadas a los diversos gustos y formación de cada cual.

Felicitamos al Alcalde por tan laudable iniciativa, a la par que nos felicitamos todos los que nos vamos a beneficiar de un medio que consideramos el más eficaz y el más proderoso para vencer la ignorancia

VIRITA

Anunciándose incrementará sus ventas y su negocio prosperará. Nuestra Sección de ANUNCIOS POR PALABRAS satisfara sus deseos.

Capital de la provincia

Acuerdos de la Diputación Provincial

Se aumentan a diez las plazas del Servicio de Pediatría y Puericultura del Hospital de Santiago

LA CORUÑA. (De nuestra Delegación).

Bajo la presidencia de don Rafael Puga Ramón celebró la Diputación Provincial sesión ordinaria.

La Presidencia enteró a la Corporación del resultado de las entrevistas y reuniones mantenidas con el Directro General do Promoción del Turismo, de las que se esperan importantes frutos para la Provincia.

Se adoptaron. entre otros, los acuerdos que a continuación se resumen:

Aceptar, con una pequeña enmienda las bases propuestas por la Dirección General de Capacitación Agraria para ampliar los cometidos de la actual Escuela de Capataces Agrícolas de Bastiagueiro, a la realización de cursillos intensivos de orientación agrícola para labradores.

Solicitar autorización superior para elevar el importe de los premios a jóvenes acogidos a la Beneficencia Provincial que se vienen satisfaciendo con cargo a las rentas del Legado Lema y Aldao.

Aumentar en diez las plazas del Servicio de Pediatría y Puericultura del Hospital de Santiago.

Aprobar la distribución entre los Ayuntameintos de la provincia del diez por ciento que les corresponde como participación en la recaudación de lArbitrio sobre la Riqueza Provincial en el pasado año.

Aprobar los proyectos de construcción de los siguientes caminos:

De Quintáns a los lugares de Castelao e Isorna por 308.286 pesetas.

Prolongación del camino de Labacengos hasta la carretera de Espiñaredo a Cedeira por 762.098,82 pesetas.

2.° desglose del de Cervás al Baño en Mugardos por 287.688 pts.

2.° desglose del de Santa María a la Feria de la Silva por pesetas 552.625,15.

Proyecto de camino de acceso al Monasterio de Monfero y primer desglose por 249.752,18 pts.

Acondicionamiento del camino de la Feria del 2 en Serantes por pesetas 475.000

Acondicionamiento del camino de Campolongo a Puentedeume por Perbes por pts. 700.901,36.

ACTUCIONES DEL BALLET GALLEGO

«Pueblo» de Madrid dedica especial atención al Ballet Gallego de La Coruña, que actualmente se encuentra en la capital de España. Allí, el próximo sábado, el telón del teatro del Ministerio de Información y Turismo se alzará para que el Ballet Gallego se presente de nuevo ante el público madrileño, con el éxito de siempre.

José Manuel Rey de Viana, que ha sido entrevistado por la gentil periodista coruñesa Carmen Debén, dice en el reportaje que comentamos:

—Después de actuar en Madrid nos dirigiremos a Puertollano, integrando el programa de Festivales de España. A continuación, a Palma de Mallorca. Bailaremos posiblemente en las mismísimas cuevas de Drach.

Así inicia el Ballet Gallego de La Coruña su temporada de 1963, que tuvo sus comienzos en las fiestas de Pascua padronesas. Rey de Viana anuncia también en «Pueblo» que marchan bien los trámites para la jira de la agrupación por América.

PROSIGUEN LAS GESTIONES EN TORNO AL ALCOHOL METILICO

A pesar de los rumores circulados por nuestra ciudad, no hemos podido comprobar que se hayan producido intoxicaciones a causa de bebidas elaboradas por alcohol metílico. En la Jefatura Superior de Policía no se tienen noticias de nuevos casos, y prosigue la intervención de productos que ofrece ndudas en cuanto a su elaboración.

HERIDA DE GRAVEDAD EN ATROPELLO

A las dos y media de la tarde de ayer, fué asistida en la Casa de Socorro de los Cuatro Caminos, la niña de tres años, María del Carmen Rilo Pena, con domicilio en Labañou, que en un atropello resultó con una herida inciso-contusa en la región biparietal y erosiones y contusiones diversas así como ligera conmoción cerebral, de pronóstico reservado.

Una vez curada pasó a su domicilio.

MUROS

También fueron retiradas bebidas con alcohol metílico

MUROS.— (De nuestro corresponsal M. Parada).

En relación con las alarmantes noticias que en estos últimos días han llenado de temores a la opinión pública, hemos sabido que aquí en Muros también se descubrieron bebidas con alcohol metílico, las cuales fueron retiradas inmediatamente de l circulación comercial, como así está ordenado por la Superioridad.

Parece ser que los líquidos afectados eran, en su mayor parte, vinagres que esperaban ser destinados a la conserva de pescado; pero que fueron excluídos de su empleo después de que los respectivos poseedores denunciaron su existencia ante las autoridades correspondientes.

NUEVO INSPECTOR DE ENSEÑANZA PRIMARIA

Ha sido nombrado Inspector de Enseñanza Primaria para esta zona de Muros don José Gutierrez Portugal, a quien le damos nuestra más cordial bienvenida a esta comarca muradana, donde tan buenas obras ha llevado a efecto su antecesor el Inspector-Jefe, don Víctor Sáenz y Sáenz, y por lo que tan merecidas dejó nuestras felicitaciones.

TRASLADO DEL INTERVENTOR DE FONDOS MUNICIPALES

A petición propia, marchó trasladado para el Ayuntamiento de Riveira, el que hasta ahora venía ocupando la plaza de Interventor de fondos en nuestro Ayuntamiento, don Leovigildo Alonso Fontúrbel, el cual supo conquistar en Muros numerosas amistades, por lo que todos lamentamos su marcha.

Confiamos que dada su afabilidad, su simpatía y excelente carácter, pronto se hallará también en su nuevo destino rodeado de buenos amigos apreciables compañeros de oficina y eficaces colaboradores. Por todo ello, nuestras mas sinceras felicitaciones.

NOVENA A LA VIRGEN DE FATIMA

El próximo día 5 de mayo. dará comienzo en Muros de San Pedro una solemne novena en honor de la Santísima Virgen de Fátima, en la que los diversos actos estarán a cargo de los señores coadjutores adscritos a esta iglesia parroquial, y los sermones los predicará el Rvdo. P. Gaspar Andrenúa de la Residencia de PP. Pasionistas de La Coruña.

Con tal motivo. y hasta el día 13 que se terminará esta novena. se espera que todos los fieles de Muros sepan aprovechar esta nueva ocasión para manifestar sus devotos sentimientos de religiosidad, con la asistencia a la referida novena que, por lo demás, revistirá el máximo esplendor y toda la piadosa brillantez que en Muros suelen tener estos actos religiosos.

VIGO

POSIBLE INSTALACIÓN DE UN PARADOR DE TURISMO EN EL MONTE DEL CASTRO

VIGO 2. (De nuestra Delegación).

Necesidades de ajuste en nuestro anterior número han impedido ofrecer a nuestros lectores el habitual resumen de la sesión plenaria celebrada por la Corporación Municipal en la tarde del pasado martes, que al anunciarla la habíamos calificado de transcendental y muy importante para el futuro desenvolvimiento de la ciudad.

INCREMENTO DE RECURSOS ECONOMICOS

El Sr. Varela Grandal dió lectura a su moción sobre la difícil situación económica del Ayuntamiento, cuyos gastos y obligaciones no están compensados con los ingresos. Es imposible acometer obras de todo punto necesarias como son las de construcciones escolares, abastecimiento de aguas, Casa Consistorial, Estación de autobuses y Pabellón de Deportes. Se acordó que el Ayuntamiento recabe urgentemente colaboración y ayuda de los Organismos estatales, en relación con los problemas que Vigo tiene planteados

CENSO REAL DE POBLACION

Otra interesante propuesta del Alcalde accidental era la conveniencia de realizar operaciones previas para obtener la cifra real de habitantes del Municipio, en relación con el futuro censo de población que igualmente fué aprobada por aclamación.

GESTIONES DEL ALCALDE EN MADRID

Siguió en el uso de la palabra el Sr. Varela Grandal para dar cuenta al Pleno de las gestiones realizadas en Madrid como alcalde accidental, en los últimos días

Gestionó en el Ministerio de Información y Turismo la instalación de un Parador Nacional en el Monte del Castro.

Solicitó en el Ministerio del Aire un rápido estudio del proyecto para sustituir los barracones de Aeropuerto, levantados provisionalmente, por unas instalaciones definitivas, además de la ampliación de la pista de aterrizaje.

Se interesó por el expediente de ensanche de la carretera de Vincios, así como de las obras de continuación de la carretera de la Costa, paralizadas en Canido.

Por último trató de la resolución del expediente de emplazamiento de la Estación Central de Autobuses que se espera en un plazo de 15 días.

FIESTAS EN LA CIUDAD

Se facultó a la Comisión de Cultura y Arte para que organice la Comisión gestora de las Fiestas d Vigo 1963 y presente a la Corporación un proyecto de programa y estudio de financiación

VISITA DEL EMBAJADOR BRASILEÑO EN LONDRES

En el «Arlanza», que ayer hizo escala en puerto, llegó el Embajador de Brasil en Londres doctor José Crochoine, acompañado de su distinguida esposa.

Cumplimentó y recibió a los ilustres viajeros, el consejero de Embajada don José Julio C. Pereira de Moraes, que desempeña el Consulado General de aquel país en Vigo.

Los señores de Crochoine, se trasladaron a Compostela esperándose hoy de regreso en nuestra ciudad

AVISO A LOS NAVEGANTES

Ha sido avistada mina a la deriva en posición 43° 36' latitud Norte y 09° 07' longitud Oeste.

Lo que se hace público para general conocimiento.

Gobierno Civil de La Coruña

Suscripción Nacional pro - damnificados por las inundaciones de febrero

En el día de hoy, y en favor de esta suscripción fueron ingresadas en la cuenta corriente abierta en el Banco de España, las cantidades siguientes:

Suma anterior, 166.027,62.

Ayuntamiento de Lousame, pesetas, 3.100,00; Personal del Cuerpo de Correos de la provincia de La Coruña (incluído el rural), 17.017,19; Ayuntamiento de Oroso, 1.172,00; Ayuntamiento de Brión, 1.550,00; Asociación de Jubilados Municipales, de El Ferrol del Caudillo, 200,00; Ayuntamiento de La Baña, 3.850,00; M.D.C. 300,00.

Suma y sigue, 193.216,81.

La Coruña, 29 de Abril de 1963.

Disposiciones de Marina

Se destina a la Escuela de Mecánicos, al mecánico mayor de primera don Argimiro Santa Beascoechea.

—Idem al "Escaño", al de igual empleo, don Ambrosio Prieto López.

—Idem a la Comandancia Militar de Marina de Cádiz, al brigada celador de puertos, don Enrique Pagés García.

—Idem a la de Barcelona, al sargento primero, celador, don Joaquín García Sánchez de la Camara.

—Idem a la de Málaga, al ídem don Antonio Fernández Tardío.

—Se concede al haber mensual de retiro de 3.493,98 pesetas, al auxiliar primero de Sanidad, don Manuel Guerra y Carballo de Ibarra.

—Idem de 2.752,06, al auxiliar primero del C.A.S.T.A, don Severino Ameijeiras Cerviño.

—Idem de 2.301,86, al ídem don Francisco Brañas Crespo.

Pontevedra

La fiesta de los «maios» se celebró con gran animación

PONTEVEDRA, 2.— La ciudad, ha vivido ayer una jornada de calma absoluta con ocasión de la festividad del día, bajo un clima veraniego. La sobresaliente se produjo por la tarde con la celebración de la tradicional fiesta de los "maios", algunos de los cuales pusieron ya la nota alegre de su tipismo, durante la mañana, por las calles de la capial.

La típica celebración, tuvo por marco, un lugar ideal para ello: la Plaza de Teucro. El público, se congregó allí en gran cantidad y la presencia de los "maios" concursantes, fué acogida con verdadera espectación y simpatía.

Las distintas intervenciones, con mayor o menor acierto, pero con sus coplas agudas, plenas de enjundia lo fueron con el consiguiente acompañamiento de "palitroques" por los chavales, riñendo la "dura" batalla en pos de los codiciados premios en metálico y la propina de las correspondientes y estupendas roscas. El público, prodigó sus aplausos, al final de cada una de los intervenciones.

El jurado encargado de fallar el concurso, se hallaba constituido por el Alcalde, Sr. Filgueira Valverde, con el Delegado de Información y Turismo, Sr. Landín Carrasco (D. Rafael); Director de la Coral Polifónica Sr. Iglesias Vilarelle; el musicólogo coruñés, D. Pablo Chaves; el dibujante, señor Portela Paz; Secretario del Museo. Sr. García Alén; y concejal Sr. Heredor Solla.

Después de concluir las intervenciones de los diferentes "mayos" presentados, se reunió el Jurado para deliberar, e instantes después procedía al anuncio y entrega de premios, que se efectuó entre repetidos aplausos. Fueron los siguientes:

"Maio" del Hogar Provincial, premio al mejor conjunto (1.000 pts) y premio a la mejor glosa sobre el ascenso del Pontevedra (250,00).

"Maio" de García de la Riega, premio al mejor "maio" (250,00 pesetas) y premio a la mejor crítica de la labor municipal (250 pts.)

Maio" de Mourente "Cinco satélites", premio al mejor coro (250 pesetas.)

Barco "Nueva Barcelona" accésit de 250 pts.

Además de la entrega de los referidos premios, cada uno de los grupos concursantes, fué obsequiado con dos estupendas roscas. Entre una cosa y otra, la alegría de los chavales se desbordó.

Finalmente, los miembros del Jurado fueron invitados a un refresco en el Líceo-Casino, por el Alcalde, Sr. Filgueira Valverde. En tan amigable reunión, se cambiaron impresiones sobre la fiesta y sobre otras muchas cosas de palpitante interés; pero, el comentario nos lo reservamos para mejor ocasión.

LA FIESTA DE SAN JOSE OBRERO EN LA ESCUELA DE MAESTRIA

La Escuela pontevedresa de Maestría Industrial, celebró ayer la fiesta patronal de San José Obrero, cuyos actos dieron comienzo con una misa en la capilla de la Peregrina, oficiada por el profesor de Religión del Centro y prelado doméstico de S.S., monseñor D. Lino García; presidiendo el Director, señor Huesa Pérez Montes; Inspector jefe de Enseñanza, Sr. Rodríguez Figueiredo y claustro de profesores.

A continuación y en una de las aulas de la Escuela, se celebró un acto académico, en el que pronunció la lección del día, el profesor, señor García Sánchez (don Augusto), que glosó la significación y trascendencia de la celebración y se extendió en otras consideraciones, siendo acogido con prolongados aplausos al final de su brillante disertación.

GUARDIAS DE PRIMERA DIVISION

Como quiera que el ambiente se mantiene, en más de una ocasión y hasta con cierta ironía, tratan de mezclarse un tanto las cosas. En este caso, se trata de dos guardias municipales, concretamente los encargados de dirigir el tráfico urbano. Uno de ellos, se había visto obligado a llamar la atención al conductor de un vehículo, sin duda con razón sobrada; pero, el conductor estimó que no había estado lo suficientemente correcto el guardia. No obstante, el incidente pasó, pero más tarde, el conductor —forastero para más señas— comentó el hecho y quiso ponerle un tono de gracia, señalando que ya habíamos ascendido a Primera División, los guardias urbanos debieran ser también de Primera División. Pero, nosotros, que tanto nos hemos ocupado de esto leales servidores del Municipio y del tráfico urbano y Cecmfñyp shrdl tráfico urbano, y del tema podríamos de apostillar. Pues si señor; en sus condiciones los guardias municipales de tráfico en la capital, son ya de Primera División, antes de haber ascendido el Pontevedra. Lo tienen bien demostrado.

✝

EL SEÑOR

Don Jesús Santiso Ventosa

FALLECIO EN EL DIA DE AYER, A LOS 17 AÑOS DE EDAD, CONFORTADO CON LOS SANTOS SACRAMENTOS.

D. E. P.

Su apenada madre, doña Carmen Ventosa; hermanas, Rosa, Carmela y Albina; hermano político, José López; abuela, tíos, primos y demás familia,

RUEGAN a sus amistades y personas piadosas una oración por su alma y la asistencia a la conducción del cadáver, acto que tendrá lugar hoy, viernes, a las SIETE Y MEDIA de la tarde desde el domicilio a la iglesia parroquial de Conjo, donde se celebrará el funeral de «corpore insepulto» y seguidamente recibirá sepultura en el Cementerio Parroquial, favores por los que les vivirán eternamente agradecidos.

Casa mortuoria: SANCHEZ FREIRE, 18. Santiago, 3 de Mayo de 1963.

✝

PRIMER ANIVERSARIO DE LA SEÑORA

Doña Josefa Fernández Vizoso

Que falleció el 5 de Mayo de 1962, después de recibir los Santos Sacramentos.

D. E. P.

Sus hijos, doña Antonia, don Manuel y don Alfonso; hijos políticos, doña María de la Luz Martínez Ares y don José Díaz Rilo; hermana, hermanos políticos nietos, sobrinos y demás familia,

RUEGAN la asistencia al funeral que se celebrará en la iglesia de Santiago de Barallobre, mañana, día 4, a las once de la mañana, así como a las misas en la catedral de San Julián el día 5 a las doce, una y seis de la tarde, y en las Religiosas Oblatas el mismo día 5 a las ocho de la mañana, y el ejercicio de la tarde, por cuyos favores les quedarán muy agradecidos.

El Ferrol del Caudillo, 3 de Mayo, de 1963.

✝

PRIMER ANIVERSARIO DE LA SEÑORA

Doña Josefa Fariña Garabán

VIUDA DE FRANCISCO RUBIRA PROUPIN

QUE FALLECIO EL DIA 4 DE MAYO DE 1962.

D. E. P.

Sus hijos, Francisco, José, Egidio, Elena, Dolores, Manuel y María; hijas políticas, Trinidad Bastos Pardo, Amelia Suárez Turnes y Magdalena Blázquez González; hermanos políticos, José y Concepción Rubira Proupin, Josefa Gómez G. Reboredo y Mercedes Puente Santos; nietos, sobrinos y demás familia,

RUEGAN la asistencia al funeral que, por su eterno descanso, se celebrará mañana, día 4, en la iglesia parroquial de Negreira, así como a las misas que el mismo día se dirán en la capilla del Cotón por cuyos favores anticipan gracias.

NEGREIRA, 3 de Mayo de 1963.

EL NIÑO

Francisco Javier Martínez Díaz

SUBIO AL CIELO

SUS PADRES, D. FRANCISCO Y DOÑA JUANA, Y DEMAS FAMILIA,

TIENEN el sentimiento de participar a sus amistades tan sensible pérdida,

El Ferrol del Caudillo, 3 de Mayo de 1963.

Funeraria Hijo de Porto.

✝

IV aniversario de la señora

Doña María Fernández Rodríguez

VDA. DE RUEDA

Que falleció cristianamente el día 16 de Abril de 1959.

D. E. P.

Sus hijos y demás familia,

RUEGAN la asistencia al novenario de misas que dará comienzo mañana, día 4, a las nueve de la mañana en la Capilla General de Animas, favor por el que anticipan gracias.

Santiago, 3 Mayo 1963.

Carta de Londres

(Viene de última página)

magnífico, si la economía puede permitirlo y si el resultado es que las vidas se tornen más activas, prósperas y creadoras, en lugar de vacías, apremiantes de necesidad y sin alicientes. Cada fin de semana cientos de miles de personas, especialmente jóvenes, gozan del aire libre y del ejercicio físico siguiendo modalidades nuevas o ya conocidas. Las estadísticas nos revelan que todavía la jardinería es la ocupación al aire libre más favorita del inglés, y los que visitan la Gran Bretaña continúan maravillándose de la afición del hombre corriente a plantar algo alrededor de su casa, por poco productivo que sea el terreno e inadecuados el tiempo y el medio ambiente.

CIFRAS Y DATOS

Por lo general se dice que el país británico se está convirtiendo en una población de espectadores, en vez de jugadores, pero las cifras y datos prueban lo contrario. Actualmente hay más gente, especialmente joven, ocupada más que nunca en realizar saludables ejercicios físicos, y el número de asistentes a los partidos de fútbol y a los cines desminuye notoriamente. Pero todo este mayor tiempo libre de que se dispone en la actualidad en las Islas Británicas no se emplea únicamente en el ejercicio físico. Durante los últimos 20 años ha habido un extraordinario aumento en lo que de modo general podríamos llamar actividades culturales. Son los grupos teatrales en los Clubs juveniles, las orquestas también juveniles, y los debates y coloquios oficiales y particulares, los que absorben sorprendente cantidad de tiempo y energías de los más activos. En cierta época se temió que la radio y posteriormente la televisión terminaran con la concurrencia a los conciertos, pero también aquí resultaron equivocados los pesimistas.

ATRACCIONES

Lo más curioso de esta serie de atracciones para la gente es que se dan por descontadas. Igual cosa sucede con la equitación y la práctica del esquí, que antes se consideraban como pasatiempos de las clases adineradas, pero que ahora puede disfrutar cualquier empleado que se decida por ellos. Así también el tocar el violín en una orquesta o asociarse a la reunión de un Club juvenil para un concierto son cosas que puede hacer quien lo desee, con plena naturalidad. Algunas personas mayores han desarrollado el hábito de contemplar la televisión. Pero por pasivo y carente de iniciativa que esto parezca, y por justa que sea la indignación de aquellos que deploran la inactividad de los "cautivos" de la televisión, es una verdad innegable que, por lo menos, todas las noches se amplía el campo de la experiencia, el interés y la cultura del tele-espectador.

EMPLEAR EL TIEMPO LIBRE

Pero el hecho más interesante que ha surgido durante los últimos 15 años es que, en vez de disminuir, ha aumentado el número de personas que participan en algún servicio social benéfico, ya sea trabajando en pro de los jóvenes o de los ancianos, de los incapacitados físicamente o los en general necesitados de protección. Hay más gente que encuentra una forma positiva y valiosa de emplear su mayor tiempo libre. Antes bien, nadie deberá pensar que todos los británicos emplean su nuevo tiempo libre con magnífico altruismo o prevochosos fines. Hay algunas personas perezosas. Pero para terminar donde comenzamos, diremos que el estar ocioso es una manera de usar el descanso

Pleno de la Corporación Municipal

SE ACORDO SOLICITAR UN CREDITO DE CINCO MILLONES DE PTAS. PARA LA CONSTRUCCION DEL ESTADIO

Instalación del Museo de Peregrinaciones en la Casa Gótica

A las ocho y media de la tarde comenzó la sesión extraordinaria del Pleno de la Corporación Municipal, celebrada ayer en el Palacio de Rajoy. Uno de los asuntos más importantes que figuraban en el orden del día era la Moción de la Comisión de Deportes referente al proyecto de construcción del Estadio Municipal de Santa Isabel. Este punto concreto ha suscitado el interés de un numeroso grupo de incondicionales de la Sociedad Deportiva Compostela, que propugna por la creación de una Ciudad Deportiva, y que anoche ocuparon los bancos destinados al público en el Salón de Sesiones. Entre los concurrentes figuraban el presidente, el secretario y varios directivos de la referida Sociedad, todos los cuales siguieron con el natural interés el desarrollo del debate a que fué sometido el asunto.

Presidió la sesión el Alcalde, D. Angel Porto Anido, con los tenientes de Alcalde D. Antonio Barral Barbeito y D. Amaro López Socas. Ocuparon sus respectivos sillones edilicios los señores, Toubes, Valiño, López de Rego, Castro García, Fernández Vilas, Martínez de la Riva, Gradin, Cibeira, Castro Crespo, Bescansa, Remuñán y Franco García.

En funciones de Secretario actuó el Oficial Mayor, D. Pablo Piñeiro Ares asistido del Interventor Sr. Tobaruela y el Oficial de Secretaría, Sr. Lamas.

COMUNICACIONES DE LA ALCALDIA

En primer lugar, la Alcaldía presentó al Pleno dos comunicaciones. La primera para dar cuenta de haber recibido del Alcalde de la ciudad francesa de Saint Michel una invitación para que una representación de la Municipalidad compostelan aasista a las fiestas patronales que van a tener lugar en aquella población, trasladandola a los concejales. Como es sabido, Saint Michel tiene cordiales vínculos con Santiago de Compostela a través de ambos Ayuntamientos.

Seguidamente la Presidencia dió cuenta de un oficio del Delegado de Hacienda dando cuenta de la aprobación del Presupuesto de Urbanismo.

DEBATE ACERCA DEL ESTADIO DE SANTA ISABEL

Por el oficial, Sr. Lamas, se dió lectura a la Moción de la Comisión Municipal de Deportes, proponiendo se adopte un acuerdo para llevar a efecto la realización del proyecto de Estadio Municipal de Santa Isabel. Se leyó también el informe presentado por la Comisión de Hacienda y asimismo el de la Intervención Municipal.

Antes de someter el asunto a la consideración del Pleno, el Alcalde explicó el alcance de lo actuado en relación al mismo, indicando la aportación que hará la Delegación Nacional de Deportes y la que se recibiría de la Diputación Provincial, siendo el otro tercio de incumbencia municipal.

Iniciado el debate, el Sr. Martínez de la Riva señala que es una necesidad inmediata la construcción del Campo de fútbol, por lo menos. El Sr. Barral le aclara que a eso se reduce ya la Moción y seguidamente hace uso de la palabra el Sr. López Socas, añadiendo que en el proyecto reducido van el terreno de juego, las pistas de atletismo, el cierre, una parte de la tribuna cubierta y la piscina, todo lo cual importa nueve millones de pesetas.

El Alcalde ofrece al Sr. Remuñán una aclaración sobre la forma de sufragar esas obras y el Sr. Remuñán vuelve a usar de la palabra para decir que debe resolverse de una vez el asunto, diciendo que se inclinaba por cualquier de las formulas planteadas para hallar la solución comenzar a hacer obra. Si el presupuesto extraordinario que se sugiere es factible, debemos de ir a ello.

Refiriéndose a la solicitud de un presupuesto extraordinario, el Alcalde precisa que el problema es lo que pueda suponer de carga para el año venidero. Sobre esto mismo el Sr. Barral, presidente de la Comisión de Hacienda, manifestó al Pleno que quería hacer constar en acta la advertencia de que el Presupuesto del año próximo va a verse doblado en virtud de la aplicación de los sueldos mínimos a los empleados y que esta carga financiera había de pesar también. Puntualizó, sin embargo, que él no iba a oponerse a la aprobación de esa solicitud de presupuesto, por considerar de interés el Estadio.

A una intervención del Sr. Castro Crespo, lamentandose de que aún se tuviera que seguir discutiendo este asunto del Estadio, el Alcalde informa que la Comisión que se había desplazado a Madrid había hecho las gestiones oportunas, sin que en ningún momento hubiera dejación alguna del asunto y que se había obtenido la garantía del Banco Español de Crédito Local de conceder el presupuesto, pero lo que no cabía era solicitarlo en tanto y cuando no exista un acuerdo plenario en tal sentido». Que es —dijo— a lo que venimos aquí».

El Sr. Remuñán dice que nadia duda de que el Ayuntamiento no tiene recursos y que la situación será difícil cuando llegue a doblarse su presupuesto, pero que tampoco creía que la cantidad de este crédito a solicitar fuera una cifra que venga a alterar mas la situación.

Contestó el Sr. Barral, diciendo que al hacer la exposición acerca del futuro presupuesto había pedido que constase en acta que él no iba a oponerse a tal solicitud. Había querido advertir el panorama.

Después de una hora de estudio de la cuestión, se adoptaron dos acuerdos, y ambos por unanimidad:

Primero.— Se solicitará un crédito del Banco Español de Crédito Local por importe de cinco millones y pico de pesetas, que con la parte que concede la Delegación Nacional de Deportes hará un total de más de ocho millones, cifra en que se calcula el importe de las obras convenidas.

Segundo.— Que se interese de la Diputación Provincial la concesión de otro tercio de más de dos millones de pesetas, también para la construcción del Estadio.

INSTALACION DEL MUSEO DE PEREGRINACIONES EN LA CASA GOTICA

Se da cuenta después de una Moción de la Comisión de Cultura, proponiendo al Pleno que se ponga a disposición de la Dirección General de Bellas Artes las dependencias de la Casa Gótica, para instalación del Museo de las Peregrinaciones, conservando el Ayuntamiento la propiedad del edificio. La referida moción fué aprobada por unanimidad.

RECURSO DEL AYUNTAMIENTO DESESTIMADO

Quedó enterado el Pleno de la sentencia de la Sala de lo Contencioso Administrativo por la que se desestima el recurso formulado por el Ayuntamiento para aplicar y hacer efectivas las tasas o derechos sobre el azúcar y las harinas destinadas a la panificación.

Por último se dió cuenta al Pleno, nuevamente, de la Resolución del Tribunal Económico Administrativo sobre Bases de Población. Después de intervenciones del Alcalde, y los concejales señores López de Rego y Castro García, entre otros, se acordó solicitar el informe de dos letrados y convocar un Pleno Extrordinario para ver si a la vista de tales informes se acuerda ir o no al recurso.

Terminados los asuntos del orden del día, el Alcalde levantó la sesión.

Próxima actuación de la Magistratura Provincial del Trabajo

Fueron señalados para el 15 de los corrientes, la celebración de juicios en el Juzgado de Instrucción de esta ciudad, ante la Magistratura Provincial del Trabajo.

EL COMISARIO DEL PATRIMONIO ARTISTICO

Llegó de Orense, el Comisario del Patrimonio Artístico don Manuel Chamoso Lamas.

REGRESO DE MADRID EL CANONIGO GUERRA CAMPOS

Regresó de la capital de España el M. I. Sr. don José Guerra Campos, canónigo de la Catedral.

FIESTAS PATRONALES DEL COLEGIO LA SALLE

Del 12 al 15 de los corrientes el Colegio La Salle celebrará los festejos patronales, figurando entre ellos, una representación teatral que tendrá lugar en el Teatro Principal.

Oposiciones a ingreso en el Magisterio

Tribunal de Santiago

Relación nominal de opositores que han aprobado el ejercicio oral en el día de ayer.

115.— María Josefa Pérez Fouce. 4'5

117.— María Dolores Seijo Pena. 6'3

118.— María Aúrea Sánchez Carneiro. 4'5

Gómez. 6'8

119.— Nieves de la Torre

Festivales de la «Operación Ladrillo»

En este mes y en la Plaza de los Literarios, celebrará la "Operación Ladrillo" un festival popular, con la actuación de destacadas atracciones de la región y el conjunto orquestal internacional "Los Españoles".

El 29 de junio proyecta ofrecer a la afición santiaguesa, en el Estadio de la Residencia, un partido de fútbol Celta-Pontevedra.

Agenda del día

REGISTRO CIVIL
(2 de mayo)

Nacimientos: María de los Angeles Paredes y Villaronga; María del Carmen Monterroso y Martínez; Daniel Otero y Viña; María Yolanda Maroño y Vilaboa; María Victoria Rivas y Añón; María Luisa Estévez y Vázquez; Pedro Pintos y Martínez.

Defunciones: Esclavitud Vieites Iglesias, de 83 años; Antonio González González, de 46 años; Dolores Lago Reboiras, de 87 años; Francisco Míguez Bermín, de 62 años; Adela Varela Blanco, de 3 meses; José Calvo de la Iglesia de 85 años; Josefa Liñares Varela, de 86 años.

Farmacias de guardia

Durante esta semana estarán abiertas desde las nueve y media hasta las once de la noche las farmacias de:

D. J. M. Gil. San Roque, 21 Teléfono, 2233.

Doña María G. Rouco. Huérfanas, 24. - Teléfono 1867

Doña Pilar Rico Sixto. Rosalía Castro. 73 - Teléfono 1535

A partir de las once de la noche corresponde:

Doña Irene Regueiro Lois, Casas Reales, 10 (Animas).

«SIGMA»

Precisa agentes venta a domicilio, fuertes comisiones. Presentarse: M. CERUELO. Avenida José Antonio, 23.—

Santiago de Compostela.

Radio Teatro

HOY

Funciones: 7.30 y 10.30

MAÑANA

Nuevo Programa

—Nuevas estampas
—Nuevas parodias
—Nuevas melodías

¡Un programa totalmente nuevo!

DOMINGO DESPEDIDA

CAPITOL

LA PANTALLA DE LOS EXITOS

HOY — MONUMENTAL ESTRENO

de una obra maestra de JOHN FORD

PARA TODOS LOS PUBLICOS

¡PASION!... ¡VIOLENCIA!... ¡ACCION!

Un prodigioso film de aventuras

CINEMASCOPE — LA FRONTERA DEL TERROR — TECNICOLOR

CON

VAN JOHNSON
MARTINE CAROL
HERBERT LOM

Autorizada mayores 16 años

Una lucha a muerte, sin piedad, entre las fronteras del bien y del mal

MAÑANA — Espectacular Estreno en el

METROPOL

Cartelera

PRINCIPAL

HOY: 5'30 — 7'45 y 10'30
SENSACIONAL ESTRENO
Una película subyugante, tensa y dramática como ninguna

«UN ABISMO ENTRE LOS DOS»

Sofia Loren
Anthony Perkins
(Mayores)

CAPITOL

HOY: 5'30 — 7'45 — 10'30

Grandioso estreno de la extraordinaria película

«DOS CABALGAN JUNTOS»

En Eastmancolor
James Stewart
Richard Widmark

(Para todos los públicos)

METROPOL

HOY: 5'30 — 7'45 y 10'30
Ultimas exhibiciones
¡La sensación del año!

«ESPLENDOR EN LA YERBA»

con Natalie Wood
Warren Beatty
Tecnicolor
(Mayores de 18 años)
Mañana - Estreno
«LA FRONTERA DEL TERROR»

YAGO

HOY: 5'30 — 7'45 — 10'30

Extraordinario estreno de la sensacional película

«LA GATA NEGRA»

con un reparto excepcional
Lawrence Harvey
Capucine - Jane Fonda
(Autorizada únicamente para mayores de 18 años)

SALON TEATRO

HOY, en sesión continua
PRESENTA
«HISTORIA DE UN CONDENADO»
con Rock Hudson
En Tecnicolor
Pases a las 4, 7'15 y 10'15
Y
«ALTAS VARIEDADES»
Pases a las 5'30 y 8'45
(Mayores)

AVENIDA

HOY: 6 — 8 — 10'30

Continuación de estreno de la apasionante película

«GOLIAT CONTRA LOS GIGANTES»

En TodaScope - Eastmancolor
Brad Harris
(Para todos los públicos)

HORAS DE COMPOSTELA

EL METILICO

Ya hemos hablado de la preocupación de la Policía por localizar la existencia de bebidas adulteradas con alcohol metílico. Buena labor la suya.

No es menos interesante la tarea llevada a cabo también por la Guardia Municipal. Hoy podemos decir que el Sr. Inspector-jefe de la misma ha destinado cinco agentes para que, en colaboración directa con el jefe del Laboratorio Municipal de Análisis, Prof. Charro Arias, procediesen a la intervención preventiva de todos los vinos, aguardientes y licores preparados con el fatídico alcohol.

Según datos que pudimos obtener fueron visitados 107 establecimientos. Las cantidades intervenidas hasta la fecha fueron 1.890 litros.

Mención especial merece la intensa labor que el doctor Charro Arias viene realizando en el Laboratorio Municipal desde que los efectos mortíferos de esos licores se han descubierto.

FALTA LUZ EN LA CHOUPANA

Después de entreranos de que un coñac metílico acaba de producir la muerte a una señora de Puentedeume, se le pone a uno carne de gallina.

Vamos a dejar el tema para hablarles de otra cosa. Lo haremos en interés del vecindario de Santa Marta - La Choupana, que se quejan de que no tienen luz.

Al parecer se fundieron las bombillas —o las "cegaron" a pedradas— del alumbrado público desde el Grupo Gelmírez hasta más allá de La Choupana.

Quede constancia de la súplica, que adoptamos como propia, para que se restablezca la luz en aquel sector tan populoso.

FESTIVAL EN LA QUINTANA

La Coral "Cantigas e Agarimos" quiere colaborar también al éxito de la ofrenda que los muchachos de la Orquesta Compostela van a hacer de una imagen del Apóstol Santiago, a la Casa de Galicia de Bilbao. Y para ello se ha ofrecido a actuar en el festival que mañana, sábado, por la noche, tendrá lugar en la Quintana.

Hemos de añadir que la noticia de esta fiesta y la finalidad que entraña cayó muy bien en el ambiente santiagués. Será un éxito seguro.

ESTADIO MUNICIPAL

El Pleno Municipal de ayer motivó un "pleno" mayúsculo en los bancos destinados al público. La S. D. Compostela copó los asientos. Su presencia significaba el ansia que lleva dentro nuestra Sociedad Deportiva desde que fué fundada.

Creemos que ninguno de los interesados en la cuestión habrá salido defraudado. El Alcalde y los concejales discutieron el asunto de la construcción del Estadio Municipal en un sentido ampliamente favorable. Había unanimidad de opiniones en cuanto a dar forma a tan deseado proyecto. Lo único que no era fácil establecer radicaba en la cuestión económica, el obstáculo que al fin y al cabo no resultó insalvable.

Otra victoria "compostelanista", apuntada por nuestros munícipes.

¡Así se trabaja por Santiago! La afición confía en que la cosa continúe ocupando la atención preferente de la Alcaldía y de la Corporación.

José REY F. ALVITE

Juan Luis expondrá en Santiago

En la segunda quincena de julio, invitado por el Ayuntamiento compostelano

"DESPUES DEL BAILE", DE JUAN LUIS

Ha sido invitado a celebrar una Exposición de sus obras en Santiago, el artista pintor, Juan Luis López, catedrático de la Escuela Superior de Bellas Artes de Barcelna La muestra la patrocina el Ayuntamiento compostelano

Los santiagueses tendremos así ocasión de admirar la obra del gran artista gallego, uno de los de mayor prestigio en España. Su depurado arte le llevó a conquistar los máximos galardones, pues Juan Luis fué premiado con la Primera Medalla Nacional de Pintura.

Hacía muchos años que no exhibía sus obras en Compostela. La noticia ha de causar muy buena impresión entre los amantes del arte pictórico, ya que no se prodigan las ocasiones de admirar cuadros de tan ilustre representante de la pintura gallega.

La maestría de Juan Luis manejando los colores y el pincel es algo extraordinaria y no lo es menos su cualidad de magnífico dibujante, así como la vida el casi moverse el casi decir de las figuras que crea.

En la segunda quincena de julio tendremos ocasión de admirar cuadros de lo mejor que hoy puede realizarse en España. De momento todavía no está decidido cuál será la sala que recoja tanta riqueza artística. Pero ya de antemano podemos anicipar que por ella desfilarán miles de personas para admirar la obra del genial pintor orgullo de Galicia y de Compostela. — M. C

JUAN LUIS

Agenda del día

Registro civil

NACIMIENTOS: María Fernanda Castro y Coba; María del Mar Martínez y Couce; Juana María Yáñez y Corral.

MATRIMONIOS: Ramón García Rey, con María Amalia Amil y Paz; Joaquín Pérez y Teibel, con Paz Cruz y Fernández; Manuel Gómez y Díaz, con Angeles López y Basanta; Andrés Fernández y Castro, con María Teresa Hermida y Santiago.

DEFUNCIONES: Josefa Gayoso y Santiago, de 64 años de edad; Clotilde Fontela Lapique, de 88 años de edad.

Las mareas

DIA 3

Pleamares: 12,37 de la mañana y 12,58 de la noche.

Bajamares: 6,27 de la mañana y 6,48 de la tarde.

Puerto

Es esperado el bacaladero "Tornado" procedente de los bancos de Terranova, con un cargamento de bacalao para la PYSBE.

Farmacias de guardia

Turno semanal de farmacias de guardia:

Don José Antonio Rodríguez-Tenrreiro, Primo de Rivera, 1, y don Antonio Usero Tiscar Concepción Arenal, 106.

FAMILIAS NUMEROSAS

En el Negociado de Estadística del Ayuntamiento se recibieron los títulos y renovaciones de Familia Numerosa correspondientes a los señores don: Román Cenalmor Ramos, José Conchado Fraga, José Costosa Fernández, José Luis Caruncho Méndez, Manuel Garaizábal Bastos, Diego López Lourido, José Ramón Montero Botana, Fernando Naveiras Veiras, Rafael Serrano Lázaro, José Sánchez Chacón, José M.ª Saavedra Gómez, Santiago Arzuaga Cid, Luis Basanta Barro, Manuel Fanego Miragaya, Manuel Fernández Dopico, Ramón Fernández Gómez, Alfonso López Díaz, Antonio López Pernas, Angel Montero Botana, Teodoro Naya Piñeiro, Manuel Sierto Fernández, Antolín Sánchez Vietes y Enrique Yáñez Martínez.

TEMAS FERROLANOS

Ventajas e inconvenientes

El regular tiempo que hizo el pasado día 1, ha animado a bastante gente, por lo que hemos sabido, a viajar hasta las playas de nuestros alrededores. Algunas personas se han bañado. Otras solo han ido como avanzadillas, pensando en el poco tiempo que queda para que aparezca el Verano.

Nosotros también hemos acudido a la cita, allí donde el mar besa a la arena. En un principio el conductor del coche en que viajamos, pensó dirigirse hacia San Jorge, pero, meditándolo bien, dió marcha atrás y enfiló el morro de su coche hacia Cobas.

Los inconvenientes y ventajas de acudir a la playa de San Jorge o a la del Villar —toda es una, con distintos nombres— se notan inmediatamente, sin romperse mucho la cabeza para darse cuenta. La distancia a una y a la otra es la misma, más o menos.

De momento, la diferencia más grande se encuentra en el estado de las carreteras que llevan a una y otra playa. La de Cobas está perfecta. El viaje se realiza sin inconvenientes. A San Jorge la cosa varía mucho. La esperanza de su próxima reparación igualará a estas dos playas en eso de las carreteras.

Una ventaja notable hay entre San Jorge y el Vilar. En la playa del pueblo citado —San Jorge— el viajero puede llegar hasta la misma arena sin necesidad de bajar del vehículo. Es ésta una gran comodidad, a la que se une el hotel-restaurante que allí ha sido construído.

Para llegar al Vilar, el trayecto desde la carretera hasta la playa es bastante largo, sin carretera. Hay que pasar como buenamente se pueda. Debiera señalizarse el campo que usualmente se usa —Las Cabazas— de forma que el conductor de un vehículo que ignore el camino a recorrer no pierda el tiempo en hallar el sitio por donde se puede «navegar».

Decimos lo anterior porque hemos podido contemplar ese día a varios coches dar vueltas y más vueltas para hallar un camino en el campo citado que llevase a la playa. En el Vilar se vienen mejorando las instalaciones del bar que allí existe. Por lo que observamos, aun le falta un poco para llegar a la altura del de San Jorge, pero sabemos que, en años venideros, se pretende un montaje en mejores condiciones.

Mientras no intervenga la autoridad competente, no será posible que en el plazo de poco tiempo adquieran los acondicionamientos debidos todos aquellos lugares que reúnen condiciones para que la gente pueda expansionarse.

Ahora que se habla de zonas turísticas, que hay una mayor actividad en complacer al turismo, siempre hay esperanzas que nuestras playas se modernicen con las comodidades deseables. Esperemos — PARIS

TELEGRAMAS LOCALES

PRUEBAS

Dado el ritmo de trabajo que llevan las obras del cargadero del mineral, se espera que las primeras pruebas del funcionamiento del mismo se realicen en el mes de junio.

Tan pronto como el mineral de hierro acumulado en el muelle «Fernández Ladreda» sea expedido, comenzarán las obras de instalación del material adecuado, que ponga en comunicación la cinta trasportadora con las bodegas de los buques.

ANALISIS

Por el Laboratorio municipal se vienen efectuando los análisis de las bebidas decomisadas, como consecuencia de los sucesos últimamente acaecidos.

De las bebidas recogidas se han tomado tres muestras. Una de ellas fué enviada al propietario del establecimiento donde fueron decomisadas las bebidas; las otras dos han quedado en el Laboratorio municipal.

CURSILLO

Han dado comienzo en la O.P.A.M. los cursillos para la capacitación de los futuros jefes de grupo. Los temas a tratar en las disitntas charlas, por los asesores de esta Obra, son los siguientes: Dotes de mando; Disciplina; Convivencia, Formación y Actividades.

SIN ACCIDENTES

Con motivo de celebrarse mañana el «Día Internacional sin Accidentes» han sido colocados en la zona rural, así como en la urbana, multitud de carteles anunciadores de tal fecha, dando, a su vez, en ellos, notas avisadoras del peligro de la circulación rodada, cuando ésta no se verifica en óptimas condiciones y no se ponen en las distintas maniobras el interés que le es debido.

JURADO

Ayer se reunió el jurado que entiende en el Certamen de Fotografías de intereses turístico, cuya exposición se celebra en el Palacio municipal, con el fin de seleccionar las obras que serán premiadas.

Convocatoria

Convocatoria de concurso de méritos para la provisión de la plaza de profesor titular de Educación Cívica y Política en el Instituto Nacional de Enseñanza Media de El Ferrol del Caudillo (Estudios Nocturnos).

La Delegación Nacional de Juventudes convoca este concurso en el que podrán tomar parte los solicitantes que se encuentren en posesión de alguno de los siguientes títulos:

a) Miembros del Servicio Nacional de Insructores en cualquiera de sus categorías, y Diplomados de Formación Política-Social.

b) Doctor o Licenciado por las Facultades Universitarias de Derecho, Ciencias Políticas y Económicas o Filosofía y Letras.

El plazo de presentación de Instancias termina el día 10 de los corrientes.

Toda clase de detalles serán facilitados en la Delegación Local Especial de Juventudes, General Franco 124-1.º

FERROL HACE 40 AÑOS

3 DE MAYO DE 1923

Nuestro corresponsal en Madrid, nos da cuenta de que el Consejo Supremo de Guerra y Marina, examinó los expedientes de ascenso por méritos contraídos en Marruecos, de numerosos jefes y oficiales de las distintas Armas y Cuerpos.

Fueron denegados la inmensa mayoría de ellos. Solamente fué aprobado el del ilustre comandante Franco por unanimidad.

Nos ha visitado una comisión de albañiles, para rogarnos hagamos público, y con gusto les complacemos, que no se han declarado en huelga, en las obras del nuevo edificio del Banco de La Coruña, sino que han pedido al contratista, un aumento de dos reales, y, como no se les atendió, se fueron a trabajar con otro patrono, que supo atender su justa demanda.

Ha llegado el Obispo de la Diócesis, don Juan José Solís Fernández, acompañado de su secretario, don José Souto Vizoso.

Se detuvieron en Jubia, en la casa de los señores de Barcón, donde descansaron. Siguieron después viaje a Ferrol, siendo recibidos por el alcalde, señor Sánchez Calviño, y los párrocos del Socorro, San Julián y Carmen, señores Bermúdez, Montes y Murado; el Superior de los Mercedarios, Padre Gaite; el Superior de la Angustia, Padre Casas, y el Padre Medina, de la misma Comunidad.

También estaba el capellán de la fábrica de Jubia, don Jesús Rey.

Curas ecónomos de Santa María de Neda y San Julián de Narón, señores Villarquide Baño y Valgo Veira.

En el landó del Ayuntamiento, el señor Solís, con el señor Sánchez Calviño y el señor Souto Vizoso, se dirigieron a la residencia de los Padres Mercedarios. Fué recibido por toda la Comunidad, varios sacerdotes y los niños del Colegio.

Hoy, el señor Obispo visitará la iglesia del Socorro, y asistirá a los cultos en honor del Santo Cristo de los Navegantes, en cuyos cultos predicará el elocuente orador sagrado, Padre Sarabia.

Salieron los exploradores de Ferrol para Puentedeume, al mando de don José Ferrer Cardona, y allí se han reunido con los de La Coruña, al mando de don Angel Rebollo.

Conjuntamente ambos grupos realizaron importantes ejercicios de adiestramiento e instrucción, que resultaron muy brillantes.

A última hora de la tarde, regresaron a La Coruña y Ferrol, respectivamente.

López Ramón, Presidente de Honor de la Asociación de Jubilados Municipales

El pasado día primero, se trasladaron a Orense, el presidente de la Asociación de Jubilados y Pensionistas Municipales, don José Fernández Campo; el secretario de la entidad Sr. Rodríguez Dopico; asesor jurídico de la misma, señor Vaamonde Ferreiro, concejal señor Couce Doce y dos funcionarios municipales en activo.

El objeto del viaje fué el de hacer entrega al Sr. López Ramón, actual Gobernador civil de Orense, del nombramiento de Presidente de Honor de la indicada Asociación.

El Sr. López Ramón agradeció muy emocionado este nombramiento, que ha sido acordado en asamblea general, y cuya acta leyó el Secretario.

El Asesor Jurídico pronunció unas palabras en nombre de los jubilados y pensionistas, para justificar los motivos del nombramiento.

El acto se celebró en el despacho oficial del Gobernador civil de Orense, y más tarde el señor López Ramón se reunió con los comisionados en un céntrico restaurante.

Sesión de la Permanente

Orden del día de la sesión que celebrará el Excelentísimo Ayuntamiento Pleno el día 3 de mayo de 1963 a las 19 horas:

Lectura y aprobación del acta de la sesión anterior.

Propuesta de suplementos de créditos en varios capítulos y artículos del Presupuesto de gastos del ejercicio actual.

Adquisición al Ramo del Ejército de una franja de terreno sita entre la Estación de Ferrocarril y el Cuartel de Sánchez Aguilera para la apertura de una calle.

Propuesta relacionada con falta de asistencia a sesiones de señores concejales.

Liquidación de arbitrios introducidos por la Marina hasta la supresión por la Ley de 24 de diciembre de 1962.

Adjudicación de un solar sito en la zona de Piñeiros y aprobación del acta de subasta pública.

Propuesta de inclusión de fincas en el Inventario de bienes del Excmo. Ayuntamiento.

Id. relacionada con aportación municipal para las obras de ampliación y pavimentación de la carretera de Ferrol a San Jorge.

Ruegos y preguntas.

VIDA RELIGIOSA

SANTO JUBILEO CIRCULAR DE LAS CUARENTA HORAS

Hoy corresponde la Exposición del Santísimo, en la capilla del convento de la Enseñanza.

NOVENA A SAN EXPEDITO

Continúa celebrándose con gran solemnidad y afluencia de fieles la novena al Glorioso Mártir San Expedito en la capilla de la Venerable Orden Tercera de San Francisco. Los tres últimos días de la novena, días tres, cuatro y cinco, predicará el Rvdo. P. superior de la residencia de Padres del Corazón de María de nuesra ciudad.

MES DE MAYO

En la iglesia castrense de San Francisco, todos los días, a las siete de la tarde, habrá misa; y ejercicio a las siete y media.

SOCIEDAD

NATALICIO

Dió a luz una niña, que se llamará Inés María, la esposa del teniente de Infantería, don Felipe Quero Rodiles, ella, Inés Fernández Esperante.

Les felicitamos cordialmente por el nacimiento de la primogénita, así como a los abuelos, señores de Fernández (don Ramón) y de Quero (don Felipe).

CIRCO KRON

Instalado en la Plaza de Sevilla

EL FERROL

MAÑANA, SABADO

PRESENTACION

3 UNICOS DIAS 3

Compañía Internacional de

CIRCO Y FIERAS

y los

H.OS CAPE

Los Monstruos de la Risa

CINE AVENIDA

HOY

EN FUNCIONES DE 5'30 - 8 y 10'30

¡UN ESTRENO DE AUTENTICA SENSACION!

Un marino de tierra adentro, atomizado por una chica chá - chá - chá

UNIVERSAL FILMS ESPAÑOLA, S. A. presenta:

ELLA Y LOS VETERANOS

MARIA LUZ GALICIA
JAVIER ARMET
JESUS TORDESILLAS
JUAN CALVO

Música: MAESTRO PARADA
Fotografía: RICARDO TORRES
Laboratorios: "MADRID FILMS"
Producción: "COPERCINES"

Dirección: RAMON TORRADO

¡UNA CATARATA DE BUEN HUMOR!

(Para mayores) Noticiario NO - DO

TODA ESPAÑA CANTA

CON

SARA MONTIEL

En la película que bate todos los «records» del éxito

LA REINA DEL CHANTECLER

EASTMANCOLOR PARA MAYORES

CON

ALBERTO de MENDOZA - LUIGI GIULIANI - GRETA CHI
ANA MARISCAL

Premio del Sindicato Nacional del Espectáculo
Premio a los mejores decorados

HOY EN JOFRE

Funciones a las 5'30 — 8 y 10'30

ESTAN A LA VENTA LAS LOCALIDADES PARA EL DOMINGO

CINEMA HOY

4 — 6 — 8 — 10'30

¡EXITOSO ESTRENO!

TRES ESTRELLAS QUE ENCANTAN A TODOS

Un torbellino de vitalidad desbordante

IFISA

CARLA GRAVINA

GEOFFREY HORNE
DOMENICO MODUGNO

Director CARLO LIZZANI

Esterina dirección prohibida

PELICULA DE JUVENTUD PARA JUVENTUD

Una muchacha en agraz con dos hombres en ruta hasta los límites de lo prohibido

(Mayores)

Cartelera

JOFRE

HOY: 5,30 - 8 y 10,30

¡Sensacional Estreno!

LA REINA DEL CHANTECLER

Con: Sara Montiel, Alberto Mendoza y Greta Chi

(Mayores)

CAPITOL

HOY

Miles de extras, 42 estrellas internacionales, 5 directores y millones de dólares para lograr 110 kilómetros de la película más grandiosa de todos los tiempos

EL DIA MAS LARGO

Funciones: 7 y 10,30 (Tolerada)

AVENIDA

HOY: 5,30 - 8 y 10,30

¡Sensacional estreno!

ELLA Y LOS VETERANOS

Con: María Luz Galicia y Javier Arment.

(Mayores

Noticiario: NO—DO

RENA

HOY: 5,45 - 8 y 10,30

UNA PISTOLA PARA UN COBARDE
(Cinemascope-Technicolor)

Puños y pistolas en acción

Con: Fred Mac Murray
Jeffrey Hunter.

Noticiario: NO—DO
(Mayores)

CALLAO

HOY, en contínua desde las cuatro

¡Sensacional programa doble!

EL DESFILADERO DE LA MUERTE
Y
MAS ALLA DE RIO GRANDE

(Mayores)

Noticiario: NO—DO

MADRID-PARIS

HOY: Viernos popular, Butaca 2,50 pesetas

«EL PASO DEL RHIN»

¡Apasionante, sencilla, humana, emotiva

Con: Charles Aznavour
Nicole Courcel

Funciones: 4, 6, 8 y 10,30

Noticiario: NO—DO
(Mayores

CINEMA

HOY: 4, 6, 8 y 10,30

¡Exitoso estreno!

(Mayores)

ESTERINA DIRECCION PROHIBIDA

Carla Gravina
Geoffrey Horne
Domenico Moduño

ATENAS

HOY: 5,45 - 8 y 10,30

Estreno de actualidad mundial

F E D R A

Anthony Perkins
Mellina Mercour
Raf Vallone

Una abrasadora historia de amor

(Mayores de 18 años)

PEDESTRISMO

I VUELTA A CANIDO

El domingo, día 5, a las 12 de la mañana, se celebrará, organizada por la Delegación Local de Atletismo y patrocinada por la Comisión de Festejos de la Santa Cruz de Mayo, la I Vuelta a Canido, de pedestrismo, que tendrá carácter comarcal.

La carrera tendrá lugar por las inmediaciones del barrio de Canido, sobre una distancia de 2.500 metros aproximadamente y en la misma podrán tomar parte atletas de las categorías Juvenil, Junior y Senior, que independientemente se disputarán varios trofeos

En la prueba habrá dos clasificaciones: Individual y por equipos de 3 corredores, dentro de las distintas categorías.

La meta estará instalada frente al local social de la Sociedad Deportiva y Recreativa Canido.

El control técnico correrá a cargo del Colegio Provincial de Jueces y Cronometradores de la Federación Coruñesa de Atletismo.

Las inscripciones pueden hacerse en el local social de la Delegación Local de Atletismo, General Aranda, 161, primero, de 12 a 1 y media y de 6 a 10.

Club de Tenis

Mañana sábado, se celebrará en los salones del Tenis Club, un asalto desde las diez y media de la noche a una y media de la madrugada.

Disquisiciones culturales

En defensa de la erudición

Por MANUEL FIGUEIRIDO FEAL

No fuí yo, ciertamente, el comunicante anónimo que, entre el incienso del elogio, que hizo llegar a «Marius» el reproche de que no apoyaba con citas las afirmaciones de sus escritos periodísticos. Me repugna demasiado la cobardía de los que se esconden en la sombra de la impunidad al herir a sus semejantes, para que se me pudiese achacar tal fechoría. Por otra parte, reconozco que el género cultivado por el citado cronista en su «Jornada Ferrolana» de «EL CORREO GALLEGO», sección amena, sin otras pretensiones que comentar ingeniosamente y con gracia (que ya no es poco) algún asunto real o imaginario, para solaz del lector, no necesita de la erudición, o la precisa en pequeñísima escala. Y, por si fuera poco, me une con el aludido la suficiente amistad como para decirle en privado, si preciso fuera, la opinión que me merecen sus colaboraciones, en el tono cordial propio de las personas que se estiman.

Pero se da la circunstancia de que fué precisamente una cita por mí empleada en un artículo la que hizo aguantar al amigo de referencia un chaparrón de verborrea femenina, con la que quisieron colocarnos a ambos el sambenito de misóginos. Y es ahora otra censura sobre la falta de erudición de sus escritos lo que le hace arriar velas y decir que él no es partidario de las citas; que los periodistas actuales no pretenden hacer filosofía, sino informar a sus lectores, que la apelación al prestigio de otros autores incluso es nociva, porque «petrifica la máquina de pensar» y que resulta mucho más fácil escribir con esos alegatos a la autoridad que sin ellos. Claro que me resulta muy difícil saber cuando mi dilecto compañero habla en broma o en serio, como tampoco logro ditinguir cuándo se mueve en terreno real o imaginario. No obstante, como amante que soy de la erudición y como persona directa o indirectamente afectada por sus manifestaciones, deseo romper una lanza en favor de las citas.

Estas campañas antieruditas no son cosa nueva. Ya Luis Vivés tuvo que arremeter en pleno siglo XVI, por medio de su obra De disciplinis», contra los que, con la limitación de su inteligencia cerrada al criterio de autoridad, contribuían a la corrupción cultural. El gran polígrafo gallego P. Feijóo, considerado como el verdadero creador de la moderna crónica periodística cuya verdadera obsesión consistía en «desterrar los errores y preocupaciones comunes», a la vez que «introducir doctrinas nuevas», hacía abundantísimo uso de las citas y achacaba gran parte de la culpa de la lentitud alcanzada por el progreso español al escaso rendimiento de aquéllos que «piensan que no hay más que saber que lo poco que saben». Y por la época de la guerra del 14, cuando Mariano de Cavia y Méndez Bejerano enseñaban a D. Vicente Vega a ordenar los resultados de sus lecturas en unas fichas, que ayudasen a disciplinar también ese fichero de nuestro espíritu que es la memoria, para poder hacer adecuado uso en el momento oportuno de los datos adquiridos, tuvieron que vencer una virulenta oposición. Entonces citar un verso latino se calificó de pedantería; traer a colación alguna frase de un autor antiguo equivalió a ser tachado de cursi; echar mano de pensadores extranjeros suspuso enrolarse en las «filias» y en las «fobias» que nublaban el horizonte internacional, e invocar pasajes de escritores españoles era ganar la fama de «pelotillero».

Claro es que la erudición debe dosificarse. Por exceso, provocaría en el público aquella pregunta que hacían a Rabelais y Montaigne a quienes abusaban de la ciencia libresca, poniendo todo en boca ajena: «¿Y tú qué dices por cuenta propia?». Por defecto, obligan al articulista al «magister dixit» y a patinar frecuentemente en terreno resbaladizo, si no es un verdadero especialista en la materia. De las tres misiones asignadas al periodismo moderno, informar, deleitar y formar, la primera es la más impersonal, puesto que pudiera limitarse a la publicación de la noticia desnuda, clara y escueta, tal cual la sirven las agencias y la reciben los teletipos; la segunda se consigue con la glosa fácil e intrascendendente, con la charla aguda, el comentario sencillo y otras amenidades. Solamente en el aspecto informativo del hombre de hoy en cuestiones de tipo artístico, económico, técnico, educativo, político, etc. se necesitan de las citas que apoyan las opiniones del articulista, lo que es radicalmente distinto a careecr de ideas propias o a no estar seguro de la opinión personal. Es una actitud humilde ante el lector (no una vana ostentación, como dicen algunos), al cual parece indicársele :«Si no me crees a mí, porque no me consideras solvente, cree siquiera a quien cito, verdadera autoridad en la materia».

Teniendo en cuenta que, pedagógicamente siempre se ha considerado la exégesis como uno de los procedimientos para aprender a razonar; considerando que penetrar en las reconditeces de los escritos ajenos y desentrañar el contenido de los alegatos de nuestros semejantes constituyen un medio de disciplinar el pensamiento; reconociendo que la simple ordenación de frases distintas para darles sentido lógico, constituye uno de los «tests» más usados para la apreciación de la inteligencia, no podemos aceptar que la máquina del pensamiento se va petrificando con el uso de las citas, como tampoco es cierto que es más difícil escribir con citas que sin ellas, pues esto equivaldría a decir que es más difícil escribir la sencilla charla familiar, la «causerie», como dicen los franceses, que la documentada conferencia o que el trascendental discurso.

Por ello me inclino a creer que el amigo «Marius» habrá dirigido sus diatribas hacia un tipo de erudición perfectamente inútil y admitida en la actualidad sin reservas: la deportiva, en algunas facetas.

El Ferrol, por dentro

Por JAVA

En el Ayuntamiento Fotografía Turística en Affa, V Salón Regional de Fotografía Artística

AUTOENTREVISTA

Por causas ajenas a la voluntad de la persona a quien iban dirigidas estas preguntas, no he recibido las contestaciones. Para subsanar este inconveniente, las voy a rellenar este servidor de Vds. Ya saben que el hombre hasta muchas veces consigo mismo, es lo que voy a realizar ahora. Y no crean que me va a costar trabajo. Estoy acostumbrada a charlar conmigo mismo. Y lo paso muy bien.

—¿Qué fin se busca en la convocatoria de este Concurso?

—Adquirir para el Ayuntamiento unas fotografías que correspondan a temas dentro del término municipal. Nos servirán para folletos y enviarlas a los países que nos pidan información. El Jurado eligirá diez fotografías de «mayor interés turístico». Y pagará por el clisé elegido la cantidad de doscientas pesetas, y por la positiva correspondiente, quinientas pesetas.

—¿Por qué está limitado al término municipal?

—Pues verá: el Ayuntamiento tiene jurisdición sobre aquél. Y por eso solamente les interesa, de momento las indicadas.

—¿No se podría realizar el segundo Certamen en Comunidad con los Ayuntamientos de la Comarca?

—¡Claro hombre! Este debe ser el fin: Comunidad de Ayuntamientos y de Fotografías. Pero aportando cada uno su granito de arena. Un poco más prosaico: subvención por parte de todos. Y, espere antes que se me olvide: Debemos anunciar inmediatamente el segundo concurso, en atención a lo manifestado por el Presidente de Affa, para que puedan aprovechar el verano que se avecina en obtener fotos.

—¿Cuántas fotografías se presentan?

—Tome el catálogo y véalo por sus propios ojos. Contará las siguientes: Plaza de España, seis; Parador de Turismo, cuatro. Muelle, siete; Ría, cuatro; Panorámica de Chamorro, seis; Playa de San Jorge, una; de Doniños, seis; y no se me olvide de otra bonita playa que pertenece al Ayuntamiento, la bonita Cobas, cinco. De tema libre, dieciocho; y fuera de concurso, cuarenta. Total, noventa y siete fotografías.

—¿Se podrá reducir la cuantía del premio?

—No, nunca. No se especifica en las bases y nosotros somos fieles cumplidores de las mismas. No podemos tomar iniciativas de este tipo.

—La concurrencia de aficionados y profesionales, ¿traerá una sicosis de malentendidos?

—Vd. si que tiene alergia a la sicosis. La fotografía turística no ha de ser necesariamente artística. Ha de reflejar temas ferrolanos. Un pescador, por ejemplo en la mar, y que no se distingue más que él y el mar, no es turística, porque eso puede ser de Ferrol o de los mares del Sur. Lo que interesa es el motivo ferrolano. Y los malentendidos los hay siempre en todo. Así pasémoslos por alto.

—¿Qué espera de la Sociedad Affa?

—Ya oyó a su Presidente: Colaboración por parte de sus asociados.

—¿Algo más?

—Nada. Un vaso de agua. Es Vd. un secante.

V SALON DE FOTOGRAFIA ARTISTICA

En Affa. Concurren a este Certamen Regional, Ciudades de toda Galicia. La Sociedad está realizando una serie de actividades interesantísimas. Y sus proyectos son muy buenos. Necesita, como todas las Entidades culturales, apoyo. Apoyo económico. Ahora se vuelve a traer de moda —y nos felicitamos por eso— que en los testamentos de las personas pudientes aparezca alguna manda para beneficiar a la cultura. Hay tantas Sociedades en El Ferrol dignas de tenerse en cuenta.

Además del éxito innegable ante la magnitud de las fotos, Affa tiene preparada para el día 19 una excursión al Monasterio de Caaveiro. Ya están cubiertas las plazas de dos autobuses. Alrededor del centenar de excursionistas hasta ahora. Gente joven, mucha. Con sus máquinas al hombro van a buscar temas artísticos. Habrá concurso de bailes. Será como una romería. Gaitas, tocadiscos, transistores. Y mucho humor.

D. MIGUEL R. POLA

Cuarenta años de actividad periodística. Siempre en la brecha. Diariamente en lucha contra el tiempo. El periódico lo exige. La hora llega. A prisa. Más. Movimiento febril. Nervios en tensión. Contrariedades. Y ahora, con la noción diaria, silenciosa a los noveles, a los aficionados, a los atrevidos en el lenguaje, con el lápiz rojo para tachar y enmendar los originales. Esto, no. Hay que ser comedido. Libertad con la pluma. Cuidado con el libertinaje. Lección diaria a los que enviamos colaboraciones. Amigo: esto no se puede decir así.

(Leer originales, encajar noticias y anuncios, separar lo que no se adapta. D. Miguel, con su cabellera alba, con su sencillez, ha pasado cuarenta años en lucha. Y cuando se ha acostumbrado, es cuando queda poco tiempo para la jubilación.

Hal una musiquilla en las máquinas de escribir, de los teletipos en función, de voces que se cruzan, órdenes; del rin-rin de los teléfonos. Entrada y salida de personas. Una noticia, una esquela, un anuncio; bodas y política, desgracias y agasajos.

Hoy le ha tocado a Vd. ser noticia. La noticia que llegaba a una mano pasaba a la otra y vivía en la letra impresa. Hoy queda en Vd. la noticia. Y es porque son cuarenta años de actividad laboral. Los que le rodean han querido expresar con este homenaje la ejemplaridad de su vida de trabajo.

Noticia grata a la cual gustosos nos unimos. Esperamos a que dentro de diez años, las bodas de oro sean felices para Vd

RESUMEN

El Sr. Pérez de Arevalo ha pronunciado unas palabras de salutación a los reunidos. Y ha dicho que el próximo año el Certamen abarcará a toda la comarca espiritual. Más allá de los límites jurisdiccionales. El Alcalde pronunció las palabras de ritual.

Nosotros creemo que todos deben ir a ver esta exposición por lo interesante que es.

Affa ha traído fotografías de todos los rincones gallegos. Coinciden, pues, dos exposiciones fotográficas. Esto demuetra la afición por estos temas. Turismo y arte.

D. Miguel R. Pola Redactor-Jefe de EL CORREO GALLEGO recibe el homenaje a su vida laboral.

Así terminó la semana.

El Ferrol, 29 de abril de 1963.

CONFERENCIA EN EL CASINO FERROLANO

Mañana, sábado, a las ocho de la tarde, el Dr. D. Félix García Tejedor, teniente vicario de primera de la Armada, pronunciará una conferencia sobre el tema siguiente: "La Encíclica Pacem in Terris del Papa Juan XXIII felizmente reinante".

ANTONIO MACHIN se considera el gran cantante de siempre

«NUNCA TAN FELIZ HE SIDO DESDE QUE SOY MARIDO DE UNA ENCANTADORA MUJER»

«Hice cine, actué en la televisión y hoy tengo compañía propia»

Antonio Machin, con su espectáculo «Show», viene recorriendo como en años anteriores, los principales teatros de nuestra región. El gran cantante, el eterno Machin, continúa arrastrando el público en masa. Todo el mundo quiere admirar el arte de Antonio y él ante ello se crece y parece restar años a su siempre larga, pero bien lograda, carrera artística.

Conocí a Machin hace aproximadamente dos años. Desde nuestro primer encuentro hemos sostenido una gran amistad. Tanto es así que entre el cantante y el que esto escribe, se cruzaron más más de un par de cartas. Por eso a nadie debe extrañar que el maravilloso cantante nos haga unas declaraciones en exclusiva que, quizá, a otro periodista no facilitaría. Pero dejemos esto y vayamos a lo que interesa con mayor agrado a nuestros lectores.

Machin sigue interpretando los boleros de una manera magistral. Lo hace con gusto y su inconfundible voz trae grandes y gratos recuerdos a numerosas admiradoras y admiradores. «La voz de Antonio sigue siendo la música de todos». La frase parece un tópico. Pero no es solo eso. La voz de Antonio Machín es algo más.

Un fuerte apretón de manos y el hablar de nuestras cosas fué el amable recibimiento que nos hizo Machín. Nada más vernos exclomó nuestro nombre con una amplia sonrisa. Su alegría al vernos se manifiesta a grandes rasgos. Luego empezamos con el interrogatorio. Le pedimos unas declaraciones en exclusiva y nos alega:

—Tú ya sabes que las tendrás.

Y así fué. Antonio Machín nos ha dicho lo que a todos seguramente nos interesará.

Sentados ámbos comodamente, inicio así el reportaje.

—¿Sigue siendo Antonio Mchín el buen cantante de siempre?

—Me considero el mismo. Creo que mi voz es la que interpretó siempre esas muchas canciones. Un cantante viviendo lo que interpreta, poniendo todo su gusto a lo que canta, no encontrará épocas en su vida artística. La mejor época de un cantante es la de toda su vida. Mientras cante sigue marcando su época.

—Amigo Machín hay quién alude que ya no eres nada jóven para continuar en la brecha. Pero como nadie mejor que tú lo sabe, ¿qué dices a eso?

—Que no soy tan viejo. Es cierto que paso de los cuarenta. Pero no menos cierto es que no paso de los cincuenta. Además mientras el público siga conmigo, ¿por qué voy a abandonar yo a mi público?. Tú lo sabes. Puedes observar que a mi espectáculo asiste un buen número de espectadores. En esta misma región lo vengo demostrando. Por lo tanto sería una falta de cortesía que yo me retirara cuando el público reclama mi presencia.

Antonio Machín tiene un gran historial sobre su vida. Es de esos grandes cantantes que tienen mucho que contar. Con lo que Machín nos pueda decir se podía escribir un buen libro. Y es que la vida de Machín, no es una vida vulgar. Hace cincuenta años aproximadamente, nacía nuestro cantante en un pequeño pueblecito de Cuba. En su pueblo, Sagua la Grande, era ya admirado a los siete años por tener una buena voz. Asistía a la escuela del pueblo y como estudiante no era gran cosa, que digamos. Luego como de estudiante no avanzaba mucho y como hacía falta dinero en casa sus padres le indujeron a que se hiciera sastre. A la edad de quince años Machín era un gran aprendiz de sastre. Pero como el oficio no le gustó,

ANTONIO MACHIN

lo abandonó muy pronto. Pero en su casa necesitaban más ingresos. Y él no podía seguir sin trabajo. Eran 16 hermanos y el pan se comía diariamente. Ante esto, Antonio, decidió formar un cuarteto musical y dedicarse a cantar por todas las comarcas de Cuba. Aunque sus padres en un principio no aceptaban su devisión ante la insistencia de Machín tuvieron que ceder. Y así a los 24 años debutaba oficialmente por primera vez en La Habana. Machín lo recuerda como si fuera hoy:

—Buen principio aquel. Consiguiera un gran éxito y al recibir tantas felicitaciones consideré interesante seguir cantando toda la vida. Para ello me dediqué enteramente.

—¿Te resultó fácil abrirte camino para llegar a la fama?

—No creas. Tuve muchos contratiempos. Claro que todos los fuí venciendo y los mayores obstáculos poco a poco fueron desapareciendo.

A la edad de 30 años Machín tiene orquesta propia. Con ella recorre cast toda Cuba de éxito en éxito. Luego marcha a Norteamerica y aquí su nombre se hace más famoso. Luego viene a España y este cantante negro, que salió fotografiado muchas veces en los periódicos. es recibido con gran ilusión por el mucho público que ansiaba escucharle. Los españoles le hacen un gran recibimiento. En la temporada de 49 al 50 Antonio Machín interpreta el papel principal de la película «La casa de las sonrisas» de Alejandro Ulloa. Su rostro en la pantalla se hace muy familiar y en el año 1952 Machín está en la cumbre de su carrera artística.

—¿Le gustaría a Machín hacer cine en la actualidad?

—Sinceramente, sí. Lo que sucede es que los productores no ven en mí un apuesto galan y no debo de dar resultado en las pantallas.

—¿Te consideras un buen actor?

—Con todos los derehos. El cine me agrada interpretarlo y creo que puedo vivir la escena. En el sentido ético puedo demostrarlo.

—¿Actuastes en Televisión Española?

—Sí; he sido uno de los cantantes que desfilaron por Televisión antes que ningún otro. Y es que en el año 53, en pruebas aún desfilé por sus pantallas.

—¿Más ocasiones?

—Lo hice en el popular programa «Amigos de los martes —hoy de los lunes— más de una vez y también en el programa «Plaza de España».

—¿Te interesaría volver a actuar en la Televisión?

—Hombre... No me digustaría. Siempre me ilusionó presentarme en casa de cada uno por medio del televisor. Resulta maravilloso y publicitario al mismo tiempo.

—¿En que países has cantado tus canciones?

—Lo hice en todo el mundo. Mis canciones se conocen en cualquier lugar de la tierra. Lo he comprobado en muchas ocasiones.

—Hablemos ahora de tu vida familiar. Como sabes hay quién dice que entre tú y tu señora no hay buenas relaciones. Quieres completamente ajeno a los problemas de tu casa. ¿Qué nada de cierto en ello?

—Todo es una mentira. Es una calumnia que me ha levantado más de un periodista, pero que no existe razón alguna para creerlo. Yo nunca tan feliz fui desde el día en que me casé con una mujer tan encantadora y tan buena como Angelita. Tengo además una hijita que es todo un tesoro. Tiene ocho años y se está preparando ya para hacer la Primera Comunión. Entre mi familia y yo reina la mejor armonía que puede anhelar cualquier matrimonio. Mira tú que cuando no tengo muho trabajo, mi esposa y yo, en compañía de la niña, frecuentamos los Rosales y pasamos juntos largas horas en el paseo. Aprovecho la ocasión, además para dedicarme a mi afición favorita que, como te dije antes, es la fotografía.

—¿Eres aficionado a la fotografía?

—¿No te lo dije antes ¡Pues sí! Tanto que si no fuera cantante me dedicaría a ella como profesional. Cuento con una magnífica «Leika» y una «Sunta, 22».

—¿En quién te inspiras cuando interpretas o cantas tus canciones?

—Ya comprendo por donde vienes. Me puedo inspirar en el motivo más significativo. No se la dedico exclusivamente a mi mujer como dicen muchos. La canción «Isabel es inspirada en una bonita muchacha que conocí. Y otras canciones son casos similares. ¿Comprendes?

—Perfectamente. Dime: ¿qué es lo que cantas con mayor dominio.

—Toda clase de ritmos tropicales. Es mi especialidad, aunque cualquier clase de musica no tiene secreto para mí.

—¿Cual es el número de discos grabados?

—No me imagino. He perdido la cuenta. Tantos han sido que la verdad no me he preocupado en absoluto de la cantidad.

—¿Qué canción te ha dado más fama y dinero?

—Sin dudarlo «Angelitos Negros». Después de tantos años aún sigue de actualidad.

—¿Gana mucho dinero Machín con su compañía?

—No me quejo. Todo marcha como deseo y eso es ya una gran suerte. Tener compañía es como jugar a la Lotería. Que unas veces toca y otras no.

—¿Qué harás cuando el público deje de escucharte?

—Yo tengo cuerda para rato. El público siempre estará conmigo, aún después de dejar de cantar. Pero cuando yo deje de hacerlo seguirá el camino de Machín un sobrino de color que viene en mi compañía. Se llama Foncho Machín y cantará lo que siempre ha interpretado su tío.

—¿Será fiel imitador a tú estilo?

—Tiene su estilo propio. Pero reconozco que su voz es parecida a la mía. Nadie ha imitado mi voz como lo hace él. Pero, esto hay que decirlo bien claro su voz es propia y su tono muy personal.

Y con estas declaraciones Antonio Mahín se despide de nosotros con un fuerte abrazo. Aquel mal estudiante de la pequeña comarca de Cuba sigue teniendo su gran público. Un público que le admira y que lo quiere. Su vida artística bien se lo merece.

JOVALO

La exposición de fotografías

Siguen incesantes las visitas diariamente por el Palacio Municipal, en la Exposición de fotografías. Cada vez, ciertamente, despierta un interés mayor, y las visitas se repiten, lo que prueba el deseo de gustar bien de la belleza y del arte que el salón ofrece y las fotografías abundan.

Mañana, sábado, se reunirá el comité calificador, y vendrá de La Coruña, para presidirle, el delegado de Información y Turismo de la provincia, don Francisco Serrano Castilla.

Parte meteorológico

Máxima, 16; mínima 8,4; media 12,2; dirección del viento, NE, fuerza del viento, frescachón; estado del mar, marejada del NO; cielo nuboso, estratos cúmulos y altos cúmulos; visibilidad, regular; barómetro, 760,9.

CARTA DE ALEMANIA

La luz, en el puesto de ensayo

ALUMBRADO «INDIVIDUAL» PARA CADA CALLE

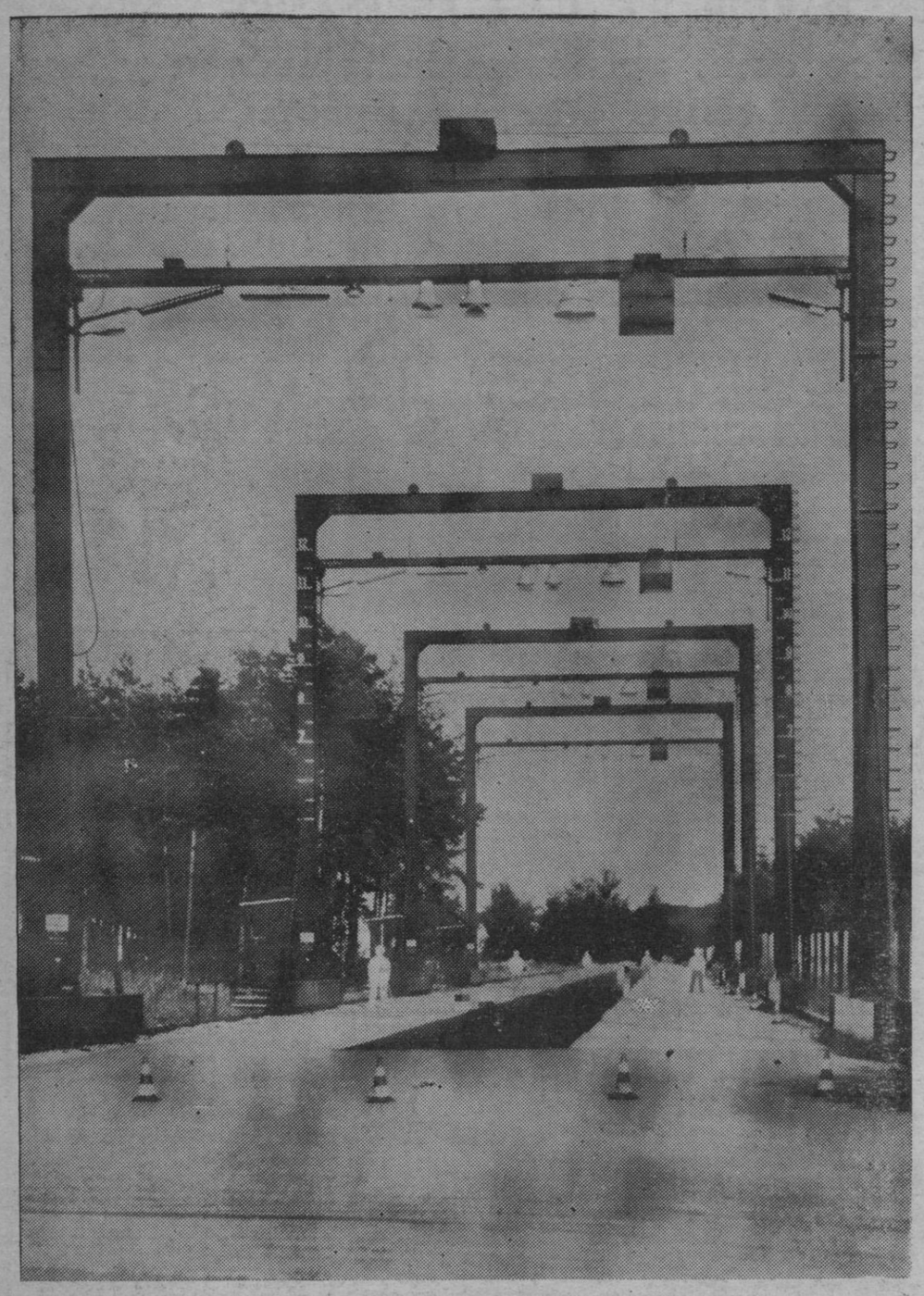

Imitaciones de hombres, tablas de contrastes y señales de tráfico, colocadas en la "Calle para ensayos de iluminación", construida en el terreno de una fábrica del ramo en el Sur de Alemania, sirven a los técnicos e investigadores científicos para llevar a cabo exámenes de la vista bajo las condiciones lumínicas más variadas. El fin de los esfuerzos es descubrir para cada calle el tipo de alumbrado individualmente mejor

MUNICH. (Por Fritz Wahl). Una calle particular de 200 metros de longitud y 11 de ancho, situada en la pequeña ciudad industrial bávara de Traunreut a 80 kilómetros al Este de Munich, es la sensación para los técnicos en la materia del alumbrado y para los urbanistas de casi todos los países del mundo, pues en esta «Calle para ensayos de iluminación» técnicos e investigadores científicos alemanes verifican qué luz proporciona a los automovilistas en la noche en las calles las mismas condiciones de visibilidad que durante el día.

La «Calle para ensayos de iluminación» instalada en el terreno de una conocida fábrica alemana de electrotecnia, tiene tres vías paralelas, cada una de 3'70 metros de ancho, con los firmes más acostumbrados en Alemania, o sea asfalto fundido, mezclado con gravilla triturada oscura, hormigón fino de asfalto mezclado con gravilla triturada clara, y hormigón natural. En cuatro portales de hierro, montados sobre carriles, y que se pueden desplazar entre sí, cuelgan en traviesas las fuentes de luz; lámparas ya en uso práctico y algunos tipos completamente nuevos. Pueden variarse tanto la distancia entre las fuentes de luz, como la altura del punto luminoso, porque se deja ajustar también la altura de las traviesas desde 5 hasta 12 metr

La disposición de ensayo en Traunreut permite probar en la práctica todas las variaciones del alumbrado callejero. Las instalaciones técnicas de esta calle son realmente perfectas. Pequeñas cabinas de mando, dispuestas lateralmente en los portales contienen todos los instrumentos de medida necesarios para los ensayos Estos complicados aparatos permiten, por ejemplo, constituir las condiciones luminosas en la misma manera en que se presentan en un firme que acaba de terminarse y cambiar entonces el firme de modo que corresponda a las condiciones que reinan normalmente después de una circulación constante. Ahora se incorporará en la instalación un dispositivo de lluvia artificial, para poder observar el alumbrado en cuanto a la densidad de la luz con la calle húmeda.

Ensáyase en Traunreut no sólo las condiciones netamente técnicas, sino asimismo se investigan minuciosamente los fenómenos acompañantes fisiológicos, para cuyo fin se colocan en dicha calle de ensayos señales de tráfico, imitaciones de hombres y vehículos, así como tablas para verificar la precisión de la vista, y, además, tablas de contrastes.

En estos exámenes de la vista, los expertos llegaron a conclusiones especialmente importantes sobre la «zona de camuflaje», es decir, la zona «ciega» en la que un objeto, alumbrado objetivamente bien, es imposible percibir, lo que en la práctica llevaría a un accidente.

Los técnicos del alumbrado y los investigadores científicos han adquirido en la referida calle de ensayos lumínicos ya esenciales conocimientos sobre las correlaciones entre el material y el color del firme, por un lado, y las fuentes de luz empleadas, por el otro El fin de sus esfuerzos es encontrar para cada calle el tipo de alumbrado individualmente mejor y económicamente más favorable, par aaumentar, al mismo tiempo, la seguridad de tránsito durante las noches.

CARTA DE LONDRES

El problema del descanso

FIN DE SEMANA AL AIRE LIBRE

Por Jhon Wolfenden

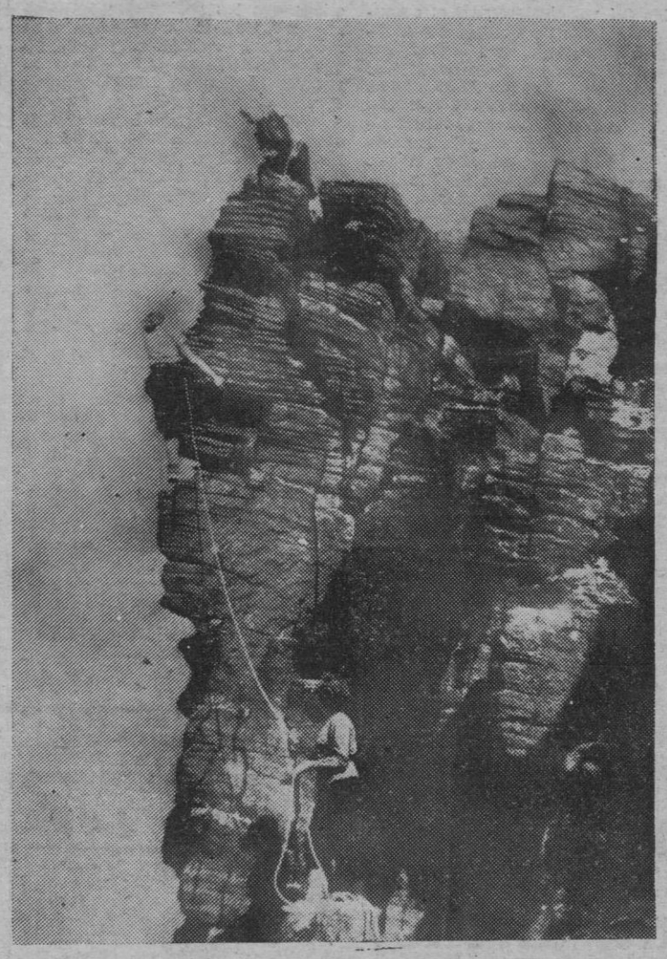

Los deportes al aire libre fascinan a los jóvenes británicos, y muchos emplean su tiempo libre en escalar montañas. Aquí vemos algunos de la Escuela de Alpinismo White Hall, en Cheshire

LONDRES. — Una cosa es el descanso y otra la pereza. De cuando en cuando se recomienda ser "constructivamente perezoso" y se hace el panegírico del restaurador efecto que surte el echarse de espaldas sobre la arena dando la cara a un espendoroso sol, con el estómago lleno y la mente despreocupada. El ser perezoso, constructivamente o no, es un modo de pasar el tiempo libre. El ocio para un hombre (una mujer nunca está ociosa) es esa parte de su tiempo que puede disponer exactamente como le plazca, sin pensar en su jefe o en su salario, ni siquiera en su obligación profesional.

En ese aspecto jamás ha habido en Gran Bretaña más tiempo que ahora. El fin de semana se disfruta en la actualidad de manera normal, cuando antes era una práctica considerada como un privilegio de aquellos personajes que tenían que cazar el zorro los sábados, por apremiantemente que les reclamaran sus negocios, la política, la Banca o la diplomacia internacional. Pero a este respecto todos somos ahora personajes, y lo que antes era el privilegio de gozar de un fin de semana, se ha convertido en un derecho universal.

AIRE LIBRE

Cuando un hombre puede hacer lo que le place, prece disponer siempre de mas tiempo. Esto es

(Pasa a sexta página)

Centenario de las Hermanitas de los Pobres

CADIZ. — Con motivo de celebrarse el centenario de la fundación en España de las Hermanitas de los Pobres, han tenido lugar en Cádiz varios actos En la foto, las autoridades que asistieron a los actos, repartiendo la comida. El académico José María Pemán sirviendo a los acogidos al centro benéfico. — (Foto EUROPA PRESS)

PARIS construirá junto al Sena la Ciudad de los Artistas

PONDRA PUNTO FINAL A LA BOHEMIA DE LAS BUHARDILLAS

PARIS (Servicio especial). — La ciudad internacional del arte pondrá punto final a la bohemia parisina de pintores y músicos, que abandonarán sus clásicas buhardillas para instalarse en lujosos y cómodos estudios a la orilla del Sena cerca de la Catedral de Notre Dame.

Un portavoz del Municipio acaba de informar que, en fecha próxima, se iniciarán los trabajos para el levantamiento de esta ciudad, en la que cada artista dispondrá de un estudio con un dormitorio, cocina y baño. La permanencia de los artistas en estos estudios oscilará entre dos meses y un año.

El Ayuntamiento de París hará donación del solar, y diversas entidades y fundaciones de todos los países del mundo contribuirán con sus fondos al levantamiento de los edificios. Cada apartamento se estima que representará una inversión de unas 100.000 pesetas.

Al objeto de que la ciudad de los artistas pueda cubrir sus propios gastos una vez que se encuentre construída, en los sótanos de la misma se establecerá un aparcamiento de vehículos que, por hallarse en un lugar extraordinariamente céntrico, permitirá obtener cuantiosos beneficiosos.

El establecimiento de esta ciudad artística, constituye una gran promesa para los artistas jóvenes que llegan a París deseosos de aprender, aunque es posible que haga perder a la capital francesa una parte de su sabor. En todo caso el genio artístico no tiene por qué ir asociado con la mendicidad. Un pintor, un músico, un bailarín puede ser tan buen artista cuando viaja en un vagón de tercera y vive en una buhardilla que cuando vuela en un Boenig de Lufthansa y se instala en un lujoso y limpio apartamento.

Tomó posesión de su cargo el Presidente de Nicaragua

MANAGUA 2.— El Dr. Rene Shick ha tomado posesión de su cargo de presidente de Nicaragua, cargo que ocupará por espacio de cuatro años, en ceremonia oficial celebrada en esta capital. (Efe)

Lo que nos recuerdan los árboles al volver la Primavera

Por Antonio Fernández Rosas

EXISTIO en el Paraíso, según nos relata el Genesis, el Arbol de la Vida y el de la Ciencia del Bien y del Mal. El primero, según San Agustín, tenía la virtud de comunicar la inmortalidad. El Talmud le dió tal extensión, que en opinión de los hebreos serían precisos quinientos años para recorrerlo. El Arbol de la Ciencia contenía frutos de los que Dios prohibió que comieran.

Por haber infringido este precepto Adan y Eva fueron arrojados del Paraíso.

El culto a los árboles fué una manifestación del espíritu religioso de las primeras edades y existió hasta el fin del paganismo. Fué practicado por todas las razas primitivas de Asia y Europa. Los árboles fueron los primeros templos en cuanto que eran considerados como morada de los dioses, y a veces convertidos por la tradición en verdaderos ídolos. Así nos lo cuenta Plinio. Desde este momento el árbol era inviolable y se le cercaba, para no ser profanado, en medio de un templete descubierto. Así se hallaba el olivo dedicado a Minerva, en la acrópolis de Atenas y el haya de Júpiter en Roma. Cada una de las divinidades paganas tenía consagrado un árbol. El laurel y la palmera eran los árboles de Apolo. El primero ahuyentaba las enfermedades y se le plantaba a la puerta de la casa. A Venus le estuvo consagrado el mirto, de cuyo árbol las mujeres hacían coronas para asistir a las fiestas religiosas. El álamo, a Hércules, y el pino, de significación fúnebre, le estaba consagrado a Neptuno, Pan, Atis y Cibeles. La higuera y la vid escogidas por Baco eran adoradas por los atenienses y lacedemonios. Pero fueron especialmente los romanos los que con más fervor rindieron culto a la higuera, por creer que fué bajo este árbol donde la loba amamantó a Rómulo y Remo, de donde tomó su nombre de «ficus ruminalis». A los árboles, por los grandes beneficios que prestaban, los paganos, en agradecimiento, les ofrecían ricos presentes, que colgaban de sus ramas. Asimismo les sacrificaban palomas y corderos, con cuya sangre regaban su raíz. En las pinturas de Pompeya aparecieron estos sacrificios.

Los «Vedas» de los hindúes hablan de un árbol animado por la savia de vida, «el soma», y cuya madera ornamentaba su cielo. En el paraíso de los chinos crecen árboles encantadores. Tal jardín florido, según ellos, produjo la vida, cuya conservación depende de la fruta de un árbol.

La verdad es que la narración bíblica del Arbol de la Ciencia del Bien y del Mal, fué conocida entre los griegos y latinos, los hindúes, los eslavos, los árabes, los egipcios y los moradores de las islas de Ceilán y la de Java, llegando hasta la China.

Y existen árboles de fama universal, ya por su longevidad o por estar relacionados con algún hecho histórico. Tales son los olivos del huerto de Gethsemaní, en donde Jesús oró por última vez, de los cuales todavía existen retoños o descendientes En Egipto se muestra el Arbol de la Virgen a todo visitante. Se halla situado en Matariye y es un olivo gigantesco.

De épocas más modernas existen el laurel de Virgilio, plantado por el Petrarca, al pie de la sepultura de este poeta mantuano. Fué derribado durante las guerras de principios del siglo XIX y sustituído por otro por Casimiro Delavigne. El haya de Vicennes, a cuya sombra concedía audiencia el Rey San Luis de Francia, rodeado de toda su Corte.

Célebres son también el tilo de Morat, plantado el día que se supo la victoria de este nombre, en 1476, en Friburgo. «El árbol grande» de Neustad, cerca del cual fué reedificada esta ciudad; las ramas del gigantesco tilo se hallan sostenidas por 106 columnas. El tilo de Jicinones, en Austria, existente en una quinta del conde Echelick, cuenta más de mil años, y en su hueco contiene un altar con varias imágenes ,a donde acuden a rezar y dejar ofrendas las gentes de los alrededores. «El manzano de Newton», que existe en Woolsthorpe. Tendido a la sombra descansaba el sabio, cuando una manzana desprendida del árbol le hizo descubrir la teoría de la gravitación universal. «El árbol de las Hadas», vieja encina existente en la fuente de los Groselleros, de Domremuy y cuya sombra iba Juana de Arco con sus compañeras a cantar y a bailar «El árbol de Pope», haya muy respetada en Inglaterra, porque al pie de ella compuso Pope su «Oda a la Soledad», a los doce años. Notable es el «Sauce de Santa Elena». Estando en Hut's Gat, dijo un día Napoleón I, mirando al valle de Geranión: «Si muero sobre esta roca, que se me entierre bajo este sauce». La voluntad del capitán del siglo fué cumplida el 8 de mayo de 1821, al expirar Napoleón en Santa Elena.

Y famosos son asimismo muchos árboles referentes a muchos personajes y héroes de nuestra historia. El pino de las tres ramas «pide las tres branques» que existe cerca de Berga, en Cataluña, árbol tradicional en el antiguo Reino de Aragón, a cuya sombra dormía siendo niño el Rey Don Jaime I el Conquistador, y fué testigo de heroicas proezas. «El Castaño del Etna», el árbol mayor del mundo, antes de desgajarse por su propio peso, Se cuenta que, sorprendida la Reina Juana de Aragón por una tempestad, se guareció en unión de cien jinetes de su escolta debajo de este castaño Por eso se le llamó desde entonces el árbol de los «cien caballos».

Relacionado con el Descubrimiento de América existe la ceiba histórica del almirante Cristóbal Colón, a la cual se amarraron las tres carabelas que descubrieron tierra americana, a su entrada en la ría de Ozama. Y famosa es la ceiba o el «Arbol de la Noche Triste», que cerca de Tacuba o Tiacopán, en tierras de Méjico, dió abrigo a Hernán Cortés, después de ser vencido por los mejicanos, rebelados contra Alvarado. A esta ceiba, bajo la cual, según la leyenda, lloró el conquistador español la noche del primero de julio de 1520 se le atribuyen seis mil años de existencia. Hace algunos años este árbol presentó síntomas de secarse y se le abrieron zanjas alrededor, para que sus raíces no careciesen de humedad. A su lado se plantó ya otra ceiba para sustituirle, en el caso de que el célebre árbol se muriese.

Digno de recordar es el histórico «Dragón» de Tenerife al cual se le atribuyen otros seis mil años. Su copa gigante fué arrancada por un huracán en 1868. El tronco, que aun subsiste, mide quince metros de circunferencia.

Entre los árboles, sobresalen por su altura el eucalipto, que en Australia, de donde es originario, llega a alcanzar unos 150 metros. Le sigue la welingtonia, que alcanza de 80 a 140 metros, y el abeto blanco, con 75.

Por su longevidad sobresalen el drago de Orotava, de seis mil año; el boabad africano, de cinco mil; el plátano de Bujukdere, de cuatro mil. La welingtonia y el plátano oriental son los árboles que desarrollan más circunferencia. La welingtonia americanz (segnoia gigantesca) alcanza once metros; el plátano oriental, quince, y el «taxodium mexicanum» que está considerado como el más corpulento de los árboles, puede sobrepasar los dieciséis metros.

Hemos visto florecer muchas primaveras; hemos visto florecer los almendros de las orillas del Segre, con sus flores blancas y rosadas; y hemos visto, también, florecer los naranjos de Levante, con la flor nupcial del azahar; las palmeras africanas y los chumbos. A nosotros, los de Occidente, el primer saludo de la primavera, nos lo trae el [illegible] flores rojas y blancas, parecen añorar las glorias del Mikado y las bellas jovencitas con sus túnicas bordadas y su peinado orquillado, y las islas del Japón, por donde todos los días amanece siempre el Sol

«Al árbol no le falta más que hablar» dice un poeta. Para Beethoven era el mejor amigo; ambos comprendían su lenguaje. El Salmista compara al justo con un árbol plantado junto a la orilla de un caudaloso río y que da las más hermosas flores y las más ricas frutas. Y en el Arbol de la Cruz halló el hombre su justificación, ese árbol que todos los años florece el día de Viernes Santo en rojas flores de divino amor, y que según reza la leyenda fué cortado en el valle de Josafat, en donde al fin del mundo, el hombre será juzgado.

EL CORREO GALLEGO